

Rueda de prensa

Encuestas mensuales económicas Resultados de junio de 2021



El futuro
es de todos

Gobierno
de Colombia

Agosto 12 de 2021

Agenda

1

Generalidades de las encuestas económicas

2

Resultados para Industria manufacturera, Índice de Producción Industrial, Comercio, Servicios, Pulso Empresarial, Hoteles y Agencias

Generalidades de las encuestas económicas



El futuro
es de todos

Gobierno
de Colombia

Generalidades:

Encuesta Mensual Manufacturera con Enfoque Territorial – EMMET

- **Objetivo:** medir la evolución mensual del sector manufacturero colombiano en el corto plazo a través de las variables de producción, ventas y empleo para la población objetivo, a total nacional y por departamentos, áreas metropolitanas y ciudades.
- **Unidad estadística:** establecimiento manufacturero.
- **Marco de referencia:** Encuesta Anual Manufacturera (EAM) 2017.
- **Población objetivo:** todos los establecimientos manufactureros que según la EAM ocuparon 10 o más personas, o que en su defecto presentaron niveles de producción anual iguales o superiores a 506,4 millones de pesos de 2017.
- **Clasificación estadística:** Clasificación Industrial Internacional Uniforme – CIIU, Revisión 4 adaptada para Colombia según desagregación de dominios a nivel nacional y regional.
- **Última publicación:** 15 de julio de 2021 correspondiente a los datos de mayo de 2021.

Generalidades:

Desagregación territorial EMMET

– Departamentos –

- | | |
|--------------------|--------------------|
| 1. Antioquia | 8. Risaralda |
| 2. Valle del Cauca | 9. Cauca |
| 3. Cundinamarca | 10. Tolima |
| 4. Santander | 11. Boyacá |
| 5. Bogotá | 12. Caldas |
| 6. Bolívar | 13. Córdoba |
| 7. Atlántico | 14. Otros deptos.* |

– Áreas metropolitanas –

Barranquilla

Barranquilla, Malambo, Galapa, Puerto Colombia y Soledad.

Valle de Aburrá

Barbosa, Bello, Caldas, Copacabana, Envigado, Girardota, Itagüí, La Estrella, Medellín y Sabaneta.

Bucaramanga

Bucaramanga, Floridablanca, Girón y Piedecuesta.

– Ciudades –

- Barranquilla
- Bogotá D.C.
- Manizales
- Cartagena de Indias
- Bucaramanga
- Medellín
- Pereira
- Santiago de Cali
- Yumbo
- Resto del país

Generalidades:

Encuesta Mensual de Comercio – EMC

¿Para qué sirve?

- Conocer el comportamiento económico del sector a nivel nacional y departamental (6 departamentos).
- Conocer la dinámica de variables principales como ventas y personal ocupado, líneas de mercancías y actividad económica; así como los totales de ventas y personal de los grandes almacenes e hipermercados minoristas y las ventas realizadas por las ensambladoras e importadoras de vehículos.

¿Cómo se realiza la medición?

- Aplicación de una encuesta a las empresas que tienen un tamaño establecido.
- Formulario por autodiligenciamiento con asesoría por parte del equipo DANE.

Encuesta Mensual de Comercio - EMC

● **Objetivo:** conocer la estructura y el comportamiento económico del sector comercio a nivel nacional permitiendo el análisis del sector y la conformación de agregados económicos.

● **Tipo de operación:** muestreo probabilístico aleatorio, muestra matricial con los siguientes parámetros de inclusión: ventas: \$1.700 millones de pesos de 2017; y/o personal ocupado: 10 o más personas ocupadas de 2017.

● **Unidad estadística:** empresa - unidad local.

● **Cobertura geográfica:** nacional y seis departamentos principales y otros: Antioquia, Atlántico, Bogotá, Cundinamarca, Valle del Cauca, Santander y otros departamentos.

Última publicación



Mes de referencia



Empresas



Autodiligenciamiento vía web

Dominios temáticos - Líneas de mercancías y CIU Rev. 4.0 A.C.

Generalidades:

Encuesta Mensual de Servicios – EMS

- **Cobertura:** resultados para el total nacional.
- **Marco de la muestra:** el marco muestral de la EMS es un listado de 5.873 empresas que proviene del directorio estadístico de la Encuesta Anual de Servicios del año 2017, y se complementó con empresas identificadas como objeto de estudio de la operación estadística a partir de la mini encuesta de servicios realizada en el año 2018, originada con la base de registros administrativos suministrados por la Dirección de Geoestadística (DIG) del DANE.
- **Tamaño de muestra:** la muestra está dirigida a 1.980 empresas.
- **Tipo de operación estadística:** muestra probabilística estratificada aleatoria para cada uno de los dominios de estudio, excepto para las actividades *“Actividades cinematográficas, de video y programas de televisión”*, y *“Actividades de programación, transmisión y/o difusión de agencias de noticias”*, en las cuales se miden todas las empresas del directorio que cumplen con los parámetros de inclusión.
- **Unidad estadística:** es la empresa que de manera exclusiva o predominante se dedica a la prestación de servicios de interés, dentro del territorio nacional y respecto de la cual exista o pueda recopilarse información.



Encuesta Mensual de Alojamiento - EMA

Objetivo general

Conocer el comportamiento de los establecimientos que prestan el servicio de alojamiento turístico a nivel nacional y regional a través de índices, variaciones e indicadores del sector.

Cobertura geográfica

Total nacional y desagregación a 12 regiones conformadas de acuerdo con características de turismo.

Población objetivo

Unidades económicas con 10 o más personas ocupadas o ingresos iguales o superiores a \$400 millones.

Método recolección

Formulario Web a establecimientos con seguimiento telefónico y por correo electrónico.

Universo de estudio

Unidades económicas formalmente establecidas, con NIT y registro mercantil, ubicadas en el territorio nacional y dedicadas a prestar el servicio de alojamiento y hospedaje.

Tipo de operación

Muestra probabilística estratificada.

Resultados de la Encuesta Pulso Empresarial



El futuro
es de todos

Gobierno
de Colombia

Junio - julio de 2021

Indicador de Confianza Empresarial - ICE



El futuro
es de todos

Gobierno
de Colombia

Indicador de confianza empresarial – ICE

Resultados para total nacional

Junio de 2020 - julio de 2021

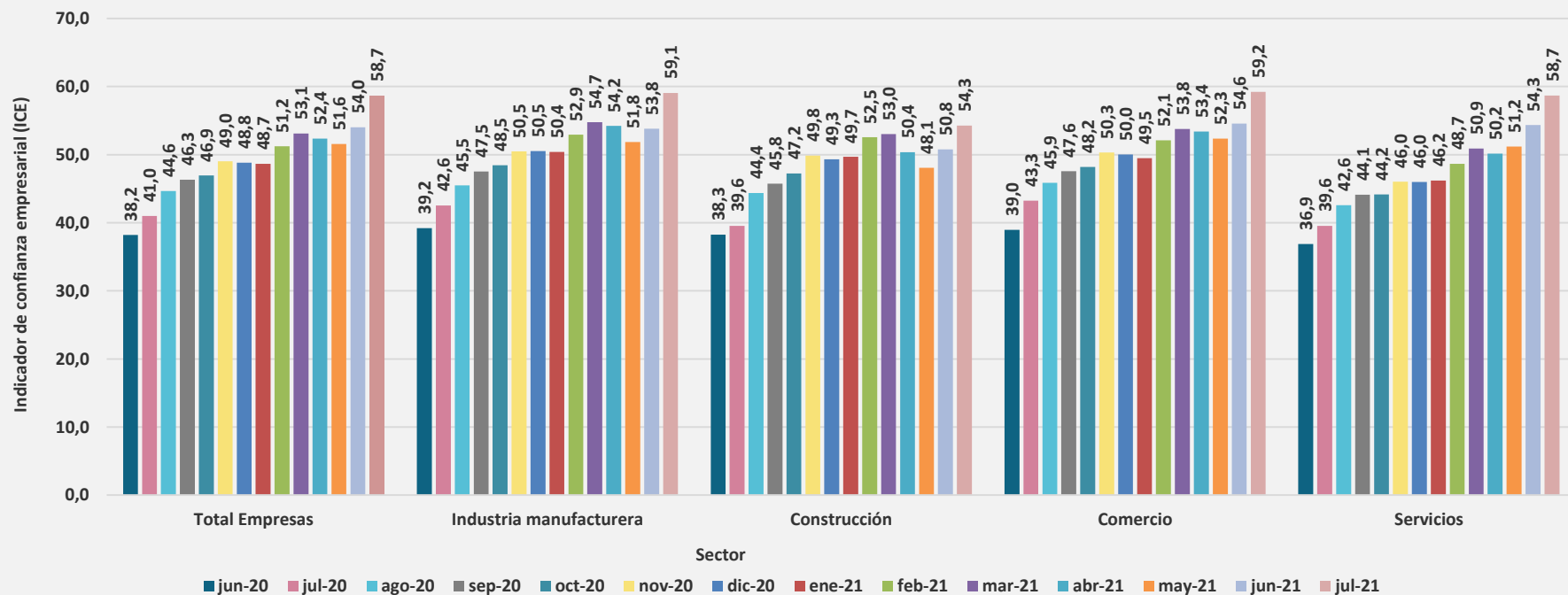



Indicador de confianza empresarial – ICE

Resultados para total nacional

Junio de 2020 - julio de 2021

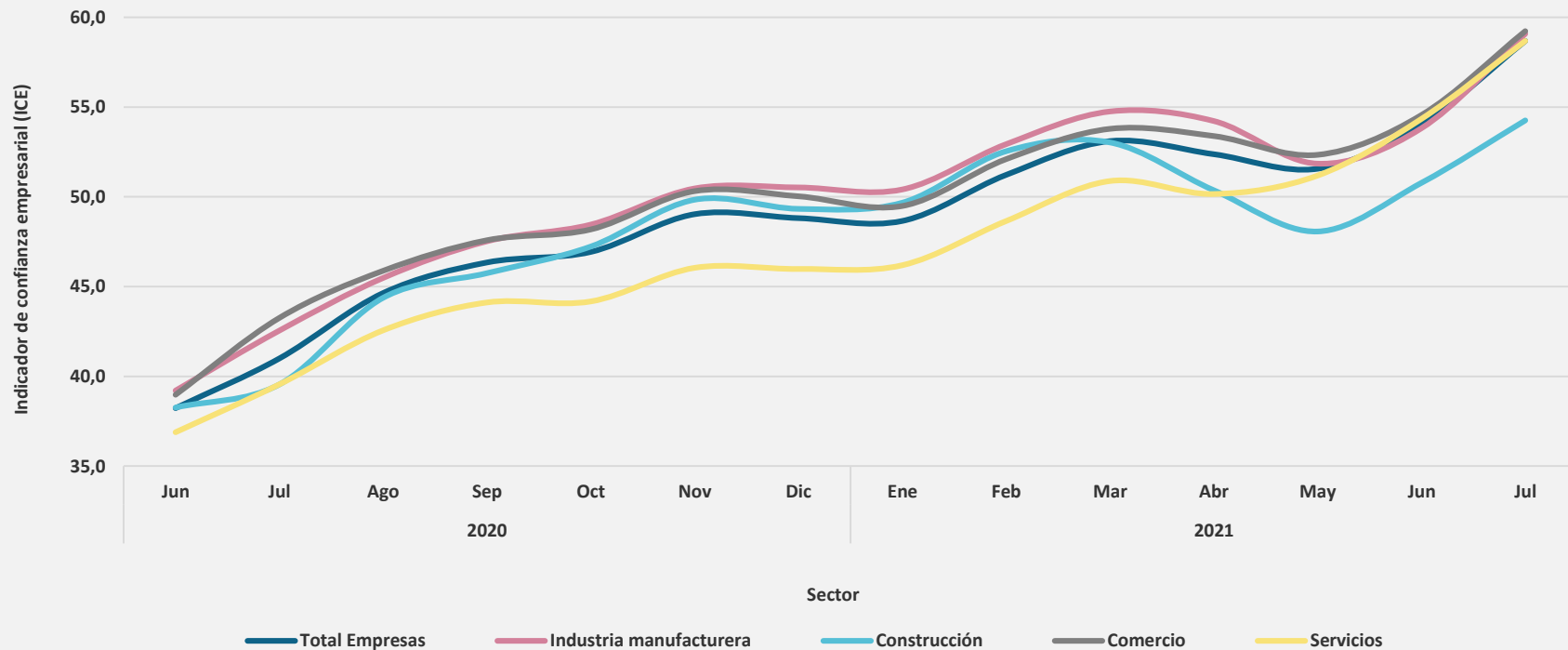

Indicador de confianza empresarial – ICE

Resultados sector Industria manufacturera

Junio de 2020 - julio de 2021

Componentes

	Total empresas	Industria manufacturera
C1 ¹	57,1	57,6
C2 ²	67,5	67,5
C3 ³	51,5	51,4
C4 ⁴	62,8	62,2
C5 ⁵	54,5	56,6

Total empresas

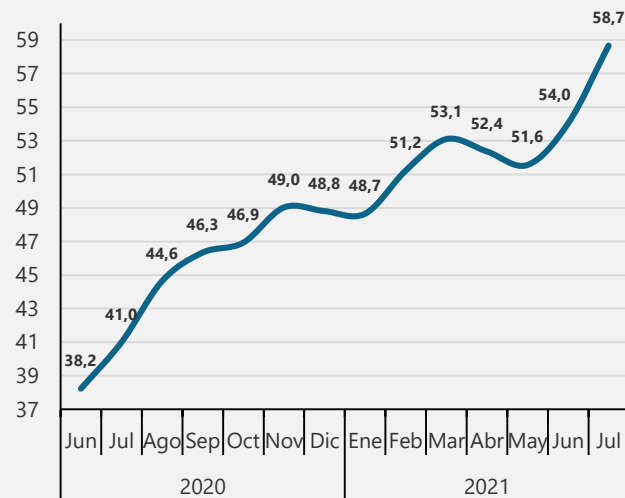

Industria manufacturera

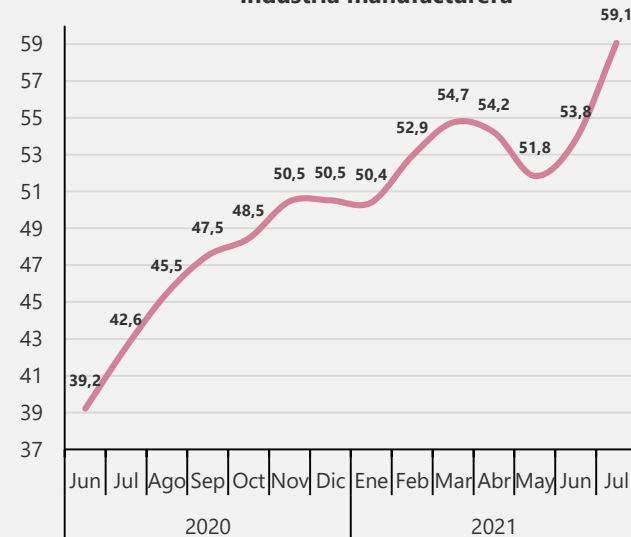

1. Percepción de la situación económica de la empresa comparada con la de hace 12 meses.

2. Percepción de la situación económica de su empresa dentro de 12 meses comparada con la actual.

3. Percepción de la empresa sobre situación económica del país comparada con la de hace 12 meses.

4. Percepción de la empresa sobre la situación económica del país dentro de 12 meses comparada con la situación actual.

5. Percepción de la empresa sobre cambios esperados en la inversión (p. ej. maquinaria, equipo, construcciones, equipo de transporte, logística, soluciones digitales, procesos), en los próximos 3 meses con respecto al mismo período del año pasado

Indicador de confianza empresarial – ICE Resultados sector Industria manufacturera

Variación mensual*

Julio de 2020 - julio de 2021

Componentes

	Total empresas	Industria manufacturera
C1 ¹	5,9	6,3
C2 ²	2,4	2,4
C3 ³	9,2	11,0
C4 ⁴	3,5	3,7
C5 ⁵	1,6	2,8

Total empresas

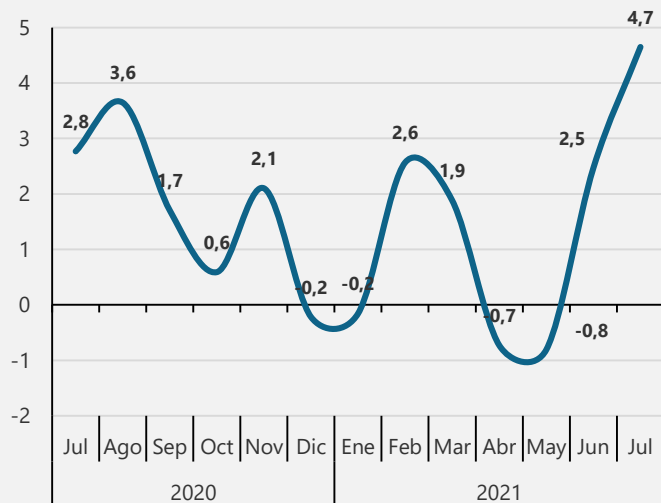

Industria manufacturera



*Variación de puntos porcentuales

1. Percepción de la situación económica de la empresa comparada con la de hace 12 meses.
2. Percepción de la situación económica de su empresa dentro de 12 meses comparada con la actual.
3. Percepción de la empresa sobre situación económica del país comparada con la de hace 12 meses.
4. Percepción de la empresa sobre la situación económica del país dentro de 12 meses comparada con la situación actual.
5. Percepción de la empresa sobre cambios esperados en la inversión (p. ej. maquinaria, equipo, construcciones, equipo de transporte, logística, soluciones digitales, procesos), en los próximos 3 meses con respecto al mismo periodo del año pasado

Indicador de confianza empresarial – ICE

Resultados sector de la Construcción

Junio de 2020 - julio de 2021

Componentes

	Total empresas	Construcción
C1 ¹	57,1	50,2
C2 ²	67,5	63,7
C3 ³	51,5	46,3
C4 ⁴	62,8	58,6
C5 ⁵	54,5	52,4

Total empresas

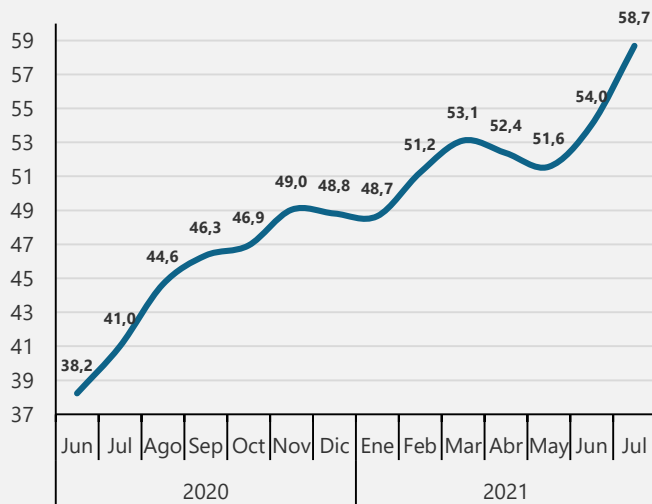

Construcción

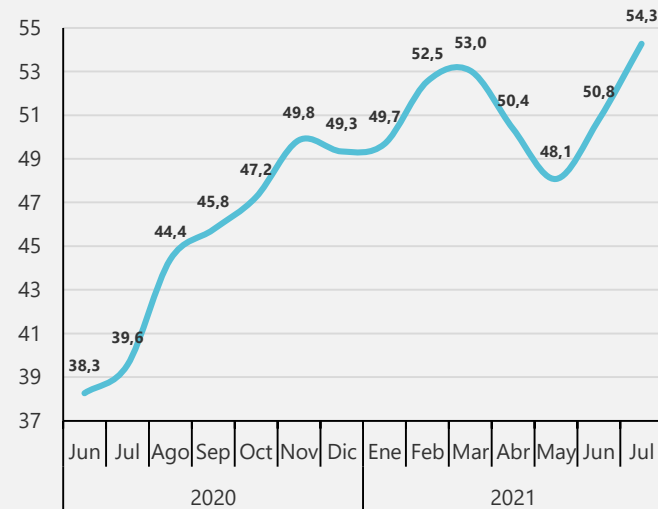

1. Percepción de la situación económica de la empresa comparada con la de hace 12 meses.

2. Percepción de la situación económica de su empresa dentro de 12 meses comparada con la actual.

3. Percepción de la empresa sobre situación económica del país comparada con la de hace 12 meses.

4. Percepción de la empresa sobre la situación económica del país dentro de 12 meses comparada con la situación actual.

5. Percepción de la empresa sobre cambios esperado en la inversión (p. ej. maquinaria, equipo, construcciones, equipo de transporte, logística, soluciones digitales, procesos), en los próximos 3 meses con respecto al mismo periodo del año pasado

Indicador de confianza empresarial – ICE

Resultados sector de la Construcción

Variación mensual*

Julio de 2020 - julio de 2021

Componentes

	Total empresas	Construcción
C1 ¹	5,9	4,8
C2 ²	2,4	0,6
C3 ³	9,2	7,9
C4 ⁴	3,5	3,3
C5 ⁵	1,6	0,7

Total Empresas

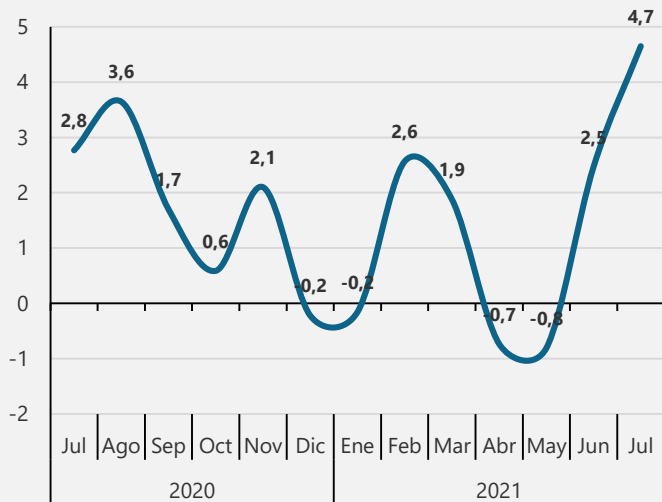

Construcción

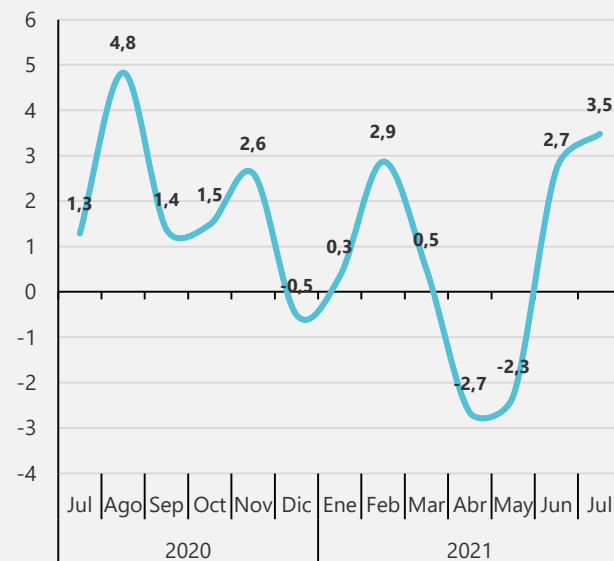

*Variación de puntos porcentuales

1. Percepción de la situación económica de la empresa comparada con la de hace 12 meses.

2. Percepción de la situación económica de su empresa dentro de 12 meses comparada con la actual.

3. Percepción de la empresa sobre situación económica del país comparada con la de hace 12 meses.

4. Percepción de la empresa sobre la situación económica del país dentro de 12 meses comparada con la situación actual.

5. Percepción de la empresa sobre cambios esperados en la inversión (p. ej. maquinaria, equipo, construcciones, equipo de transporte, logística, soluciones digitales, procesos), en los próximos 3 meses con respecto al mismo periodo del año pasado

Indicador de confianza empresarial – ICE

Resultados sector Comercio

Junio de 2020 – julio de 2021

Componentes

	Total empresas	Comercio
C1 ¹	57,1	59,2
C2 ²	67,5	68,0
C3 ³	51,5	52,6
C4 ⁴	62,8	63,3
C5 ⁵	54,5	53,1

Total empresas

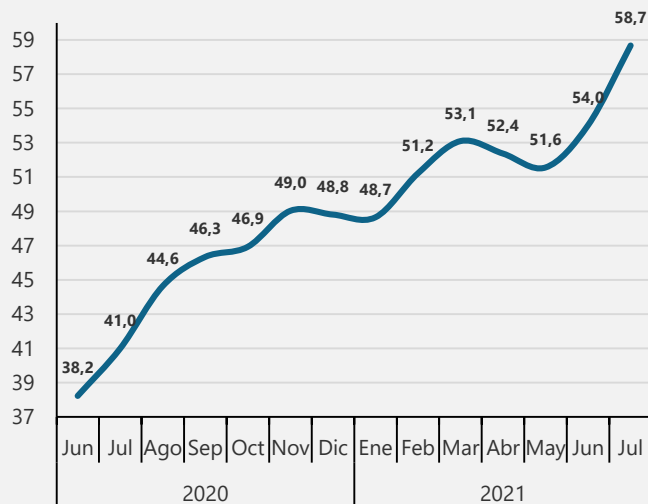

Comercio

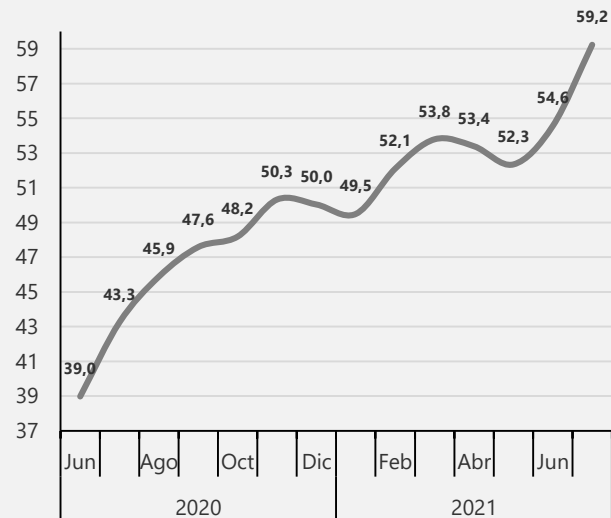

1. Percepción de la situación económica de la empresa comparada con la de hace 12 meses.

2. Percepción de la situación económica de su empresa dentro de 12 meses comparada con la actual.

3. Percepción de la empresa sobre situación económica del país comparada con la de hace 12 meses.

4. Percepción de la empresa sobre la situación económica del país dentro de 12 meses comparada con la situación actual.

5. Percepción de la empresa sobre cambios esperado en la inversión (p. ej. maquinaria, equipo, construcciones, equipo de transporte, logística, soluciones digitales, procesos), en los próximos 3 meses con respecto al mismo periodo del año pasado

Indicador de confianza empresarial – ICE

Resultados sector Comercio

Variación mensual*

Julio de 2020 - julio de 2021

Componentes

	Total empresas	Comercio
C1 ¹	5,9	6,6
C2 ²	2,4	2,5
C3 ³	9,2	10,0
C4 ⁴	3,5	3,7
C5 ⁵	1,6	0,6

Total empresas

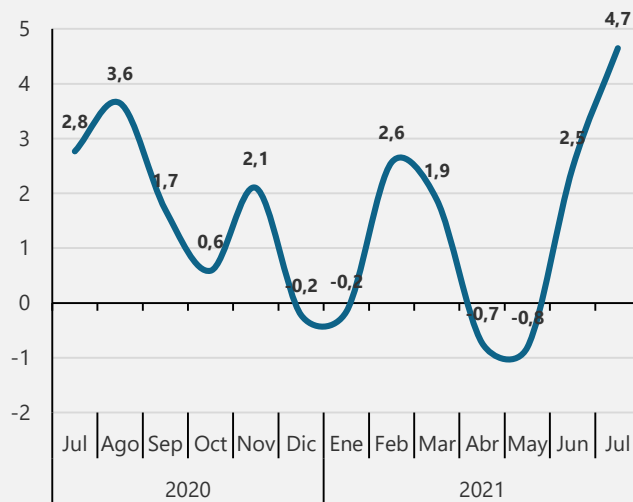

Comercio

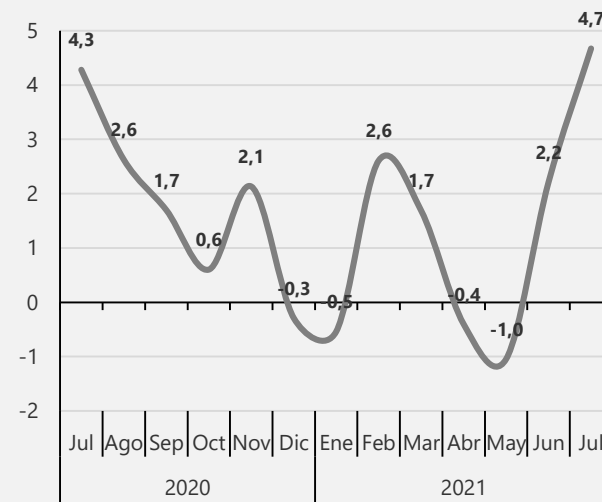

*Variación de puntos porcentuales

1. Percepción de la situación económica de la empresa comparada con la de hace 12 meses.

2. Percepción de la situación económica de su empresa dentro de 12 meses comparada con la actual.

3. Percepción de la empresa sobre situación económica del país comparada con la de hace 12 meses.

4. Percepción de la empresa sobre la situación económica del país dentro de 12 meses comparada con la situación actual.

5. Percepción de la empresa sobre cambios esperados en la inversión (p. ej. maquinaria, equipo, construcciones, equipo de transporte, logística, soluciones digitales, procesos), en los próximos 3 meses con respecto al mismo periodo del año pasado

Indicador de confianza empresarial – ICE

Resultados sector Servicios

Junio de 2020 - julio de 2021

Componentes	Total empresas	Servicios
C1 ¹	57,1	55,9
C2 ²	67,5	67,7
C3 ³	51,5	51,7
C4 ⁴	62,8	63,5
C5 ⁵	54,5	54,6

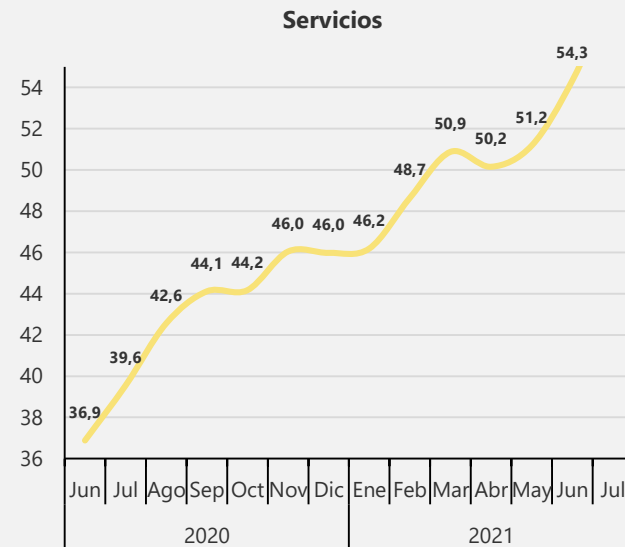
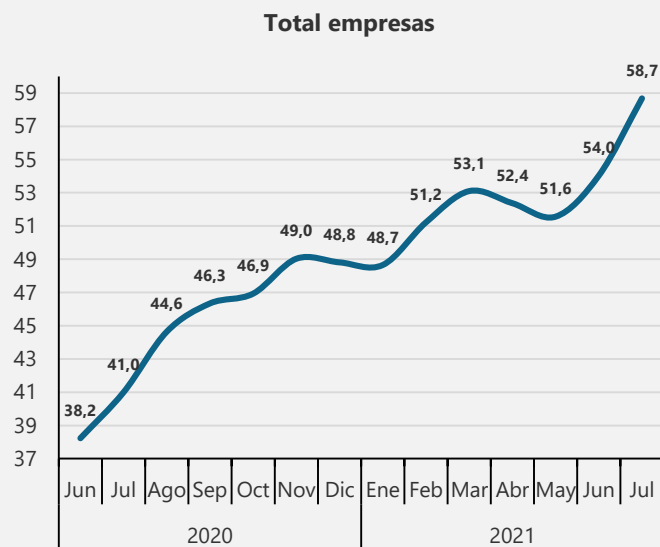

1. Percepción de la situación económica de la empresa comparada con la de hace 12 meses.

2. Percepción de la situación económica de su empresa dentro de 12 meses comparada con la actual.

3. Percepción de la empresa sobre situación económica del país comparada con la de hace 12 meses.

4. Percepción de la empresa sobre la situación económica del país dentro de 12 meses comparada con la situación actual.

5. Percepción de la empresa sobre cambios esperado en la inversión (p. ej. maquinaria, equipo, construcciones, equipo de transporte, logística, soluciones digitales, procesos), en los próximos 3 meses con respecto al mismo periodo del año pasado

Indicador de confianza empresarial – ICE

Resultados sector Servicios

Variación mensual*

Julio de 2020 - julio de 2021

Componentes

	Total Empresas	Servicios
C1 ¹	5,9	5,1
C2 ²	2,4	2,6
C3 ³	9,2	9,4
C4 ⁴	3,5	3,1
C5 ⁵	1,6	1,6

Total Empresas

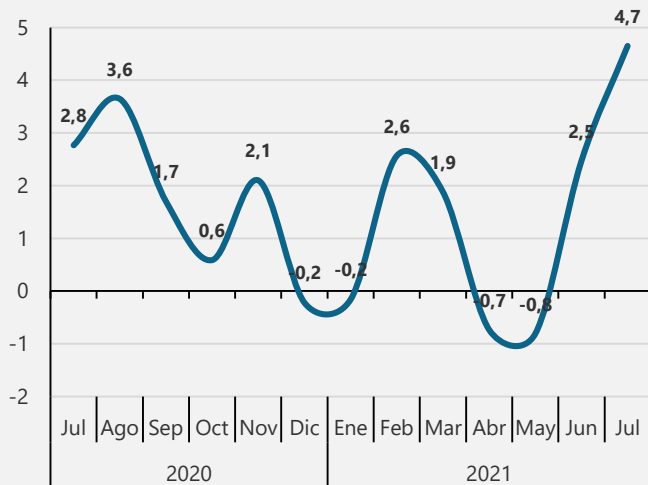

Servicios

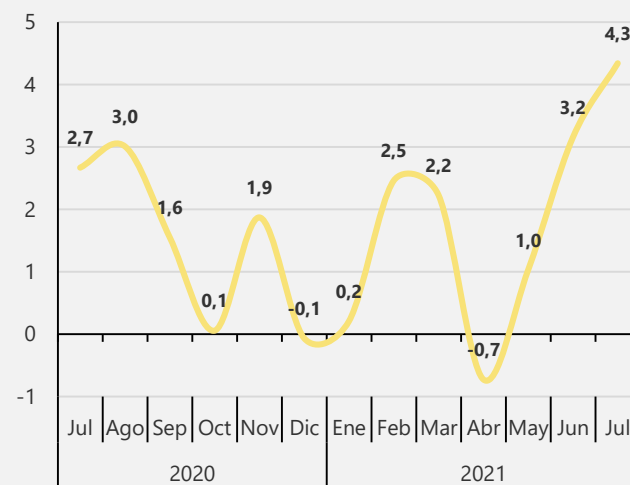

*Variación de puntos porcentuales

1. Percepción de la situación económica de la empresa comparada con la de hace 12 meses.

2. Percepción de la situación económica de su empresa dentro de 12 meses comparada con la actual.

3. Percepción de la empresa sobre situación económica del país comparada con la de hace 12 meses.

4. Percepción de la empresa sobre la situación económica del país dentro de 12 meses comparada con la situación actual.

5. Percepción de la empresa sobre cambios esperados en la inversión (p. ej. maquinaria, equipo, construcciones, equipo de transporte, logística, soluciones digitales, procesos), en los próximos 3 meses con respecto al mismo periodo del año pasado.

Estado de las operaciones



El futuro
es de todos

Gobierno
de Colombia



Porcentaje de empresas con operación normal Según sectores Abril de 2020 – junio de 2021

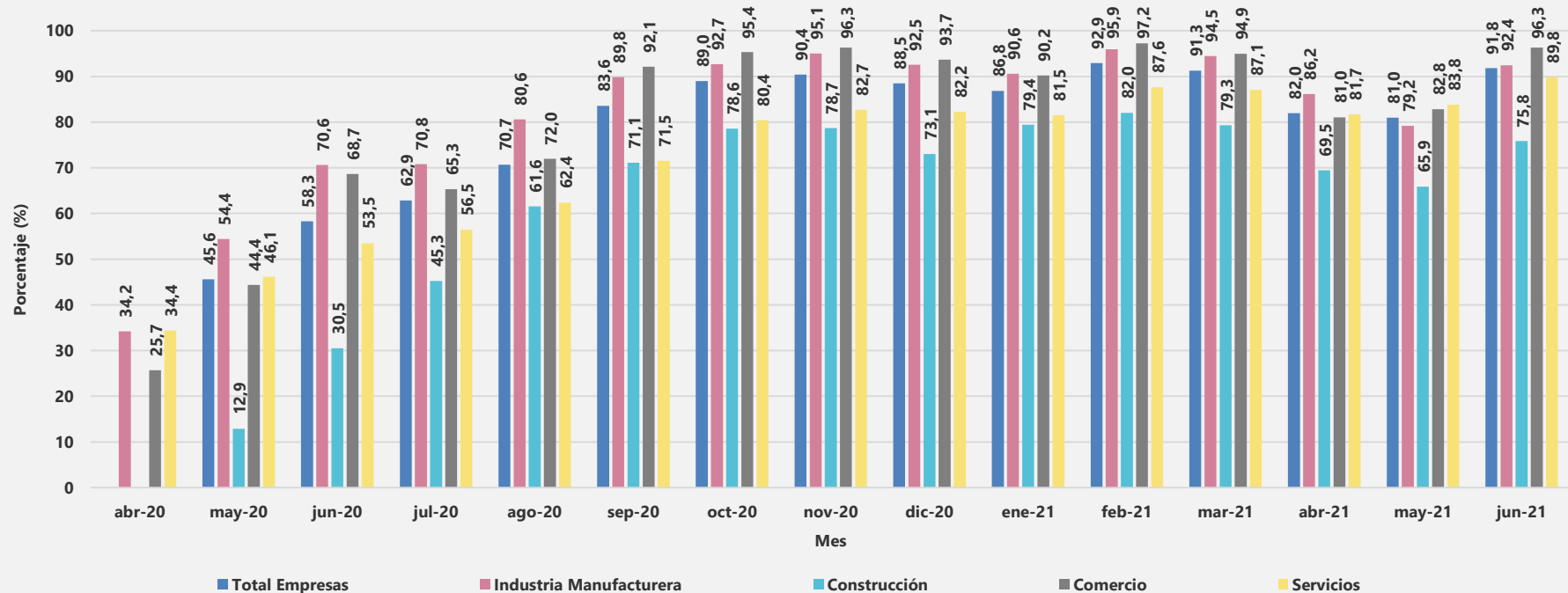



Dispersión – porcentaje de empresas con operación normal Según sectores y divisiones CIIU Junio de 2020 - junio de 2021

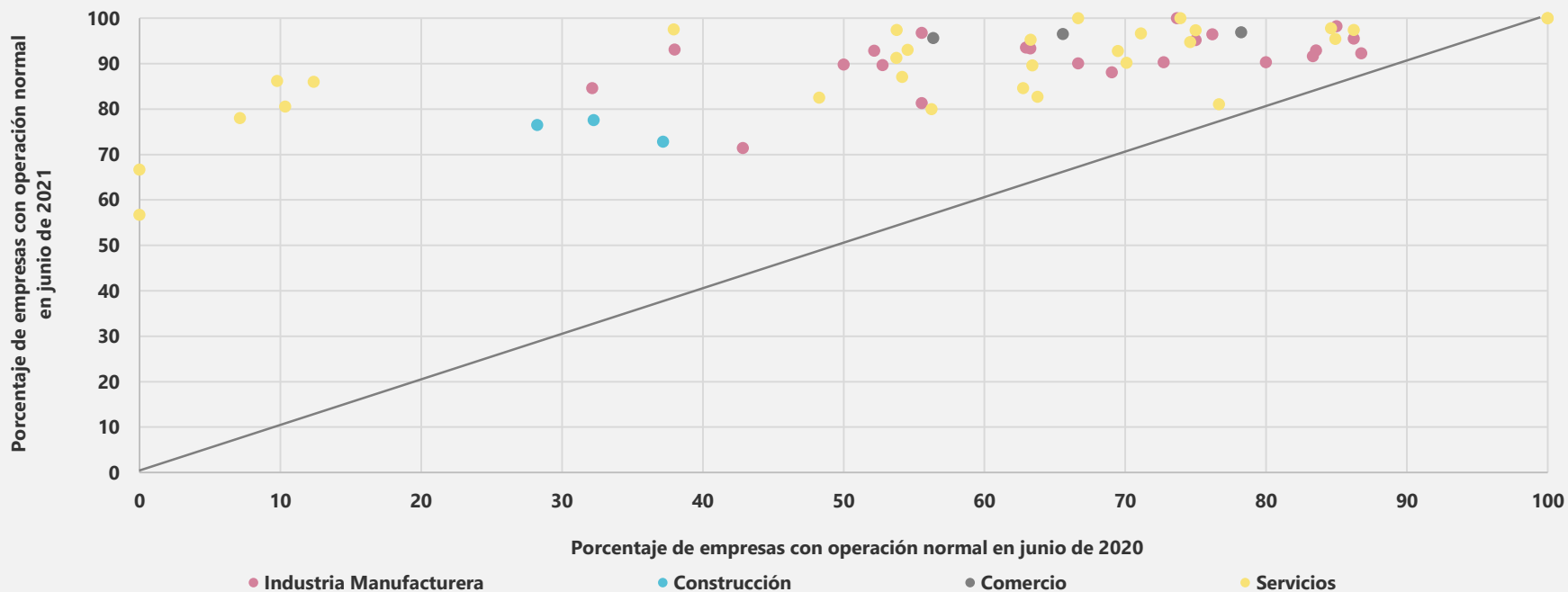

Canales de afectación



El futuro
es de todos

Gobierno
de Colombia

Canales de afectación de las empresas: porcentaje de empresas que reportaron reducción de trabajadores u horas laboradas

Según sectores

Abril de 2020 – junio de 2021

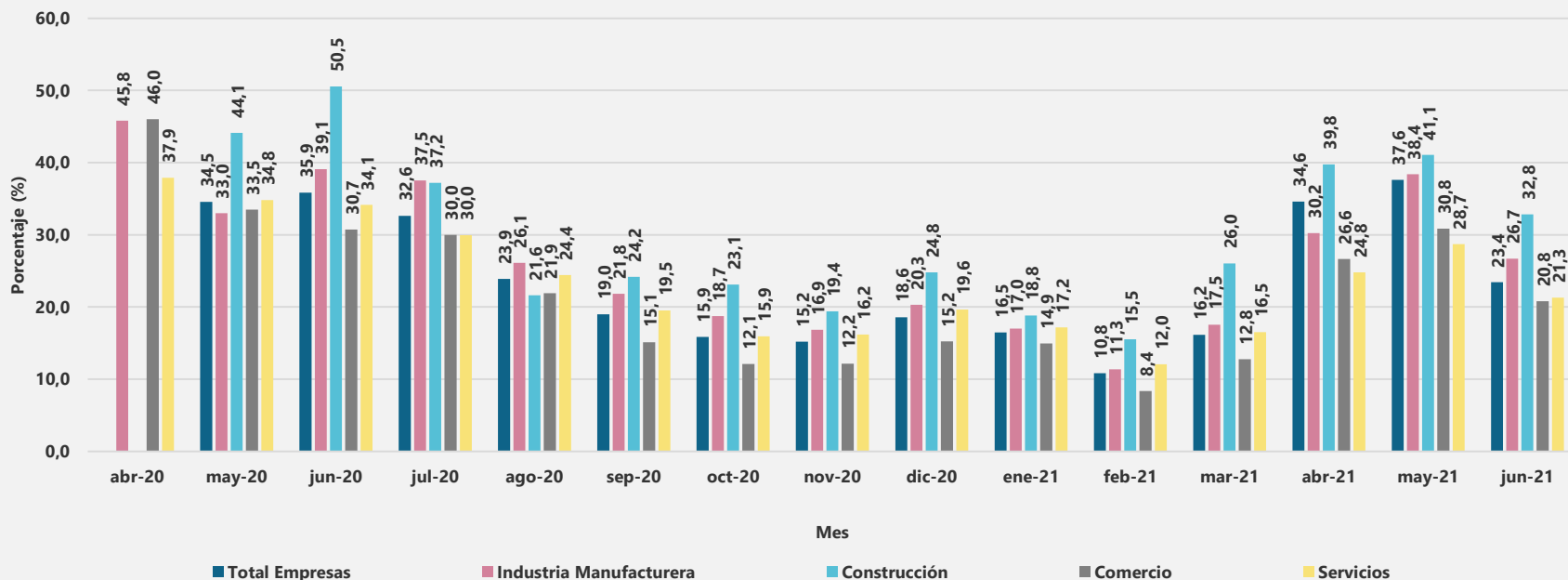

Canales de afectación de las empresas: porcentaje de empresas que reportaron problemas en el aprovisionamiento de insumos

Según sectores

Abril de 2020 – junio de 2021

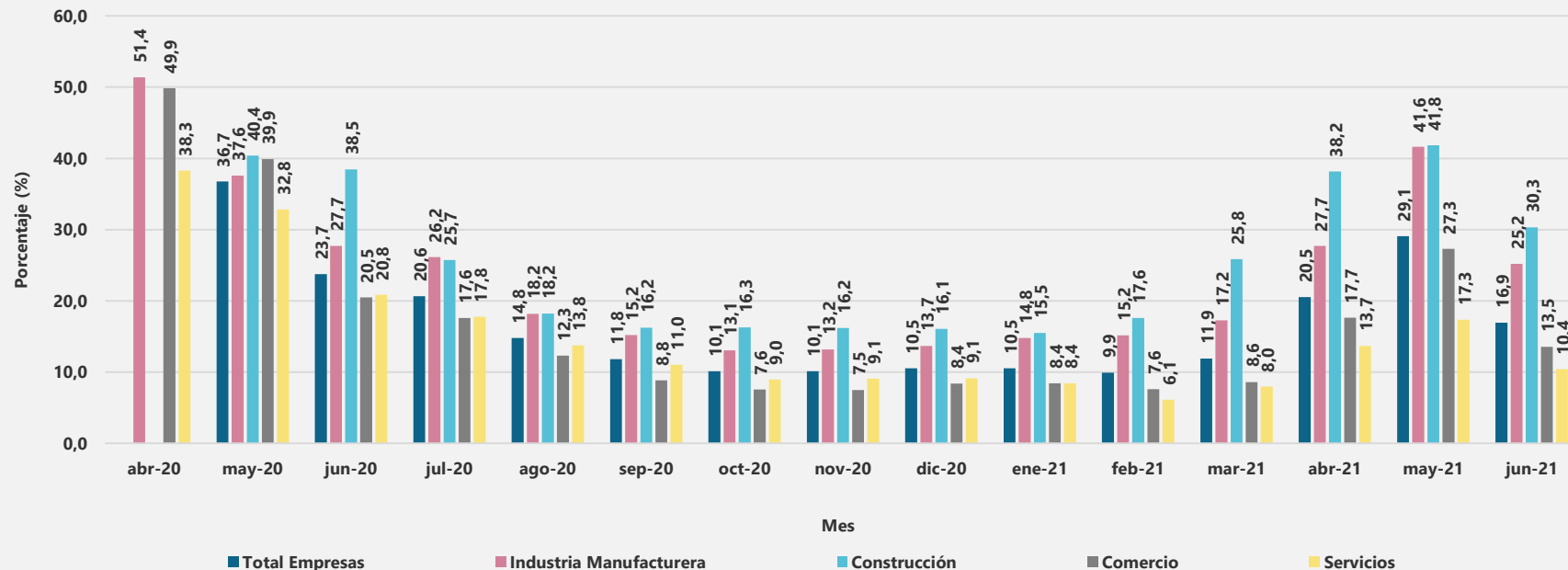

Canales de afectación de las empresas: porcentaje de empresas que reportaron disminución en la demanda por sus productos o servicios

Según sectores

Abril de 2020 – junio de 2021

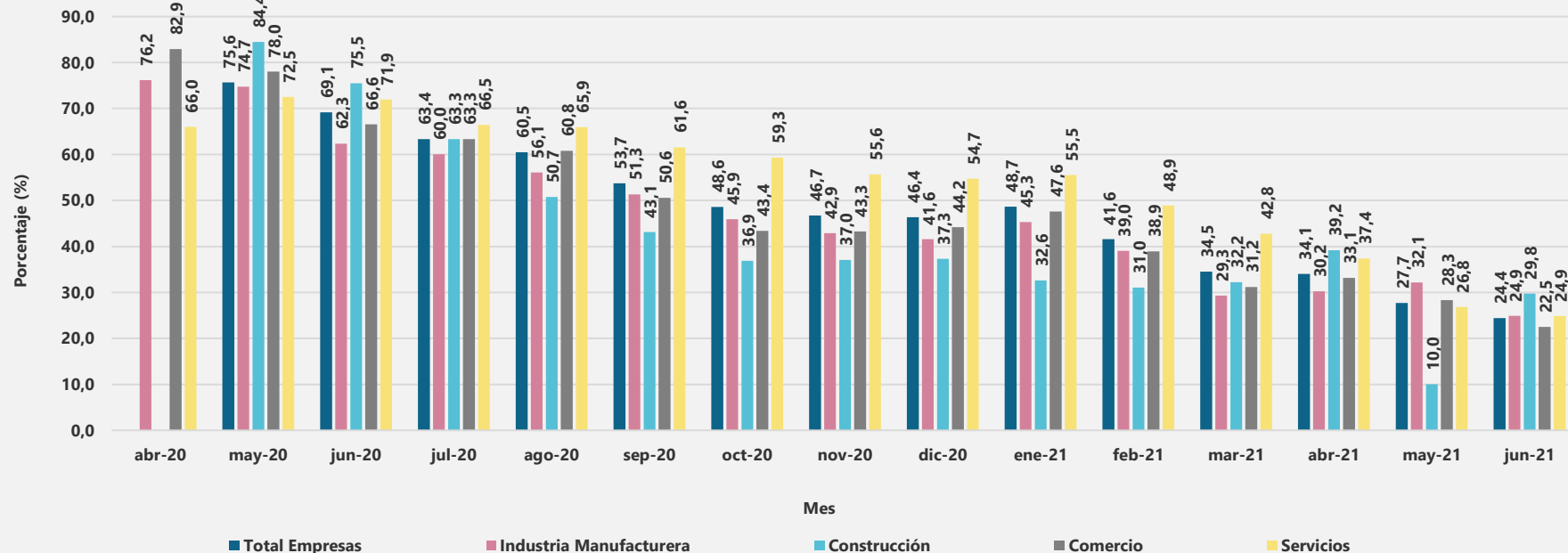

Canales de afectación de las empresas: porcentaje de empresas que reportaron dificultades en el acceso a servicios financieros

Según sectores

Abril de 2020 – junio de 2021

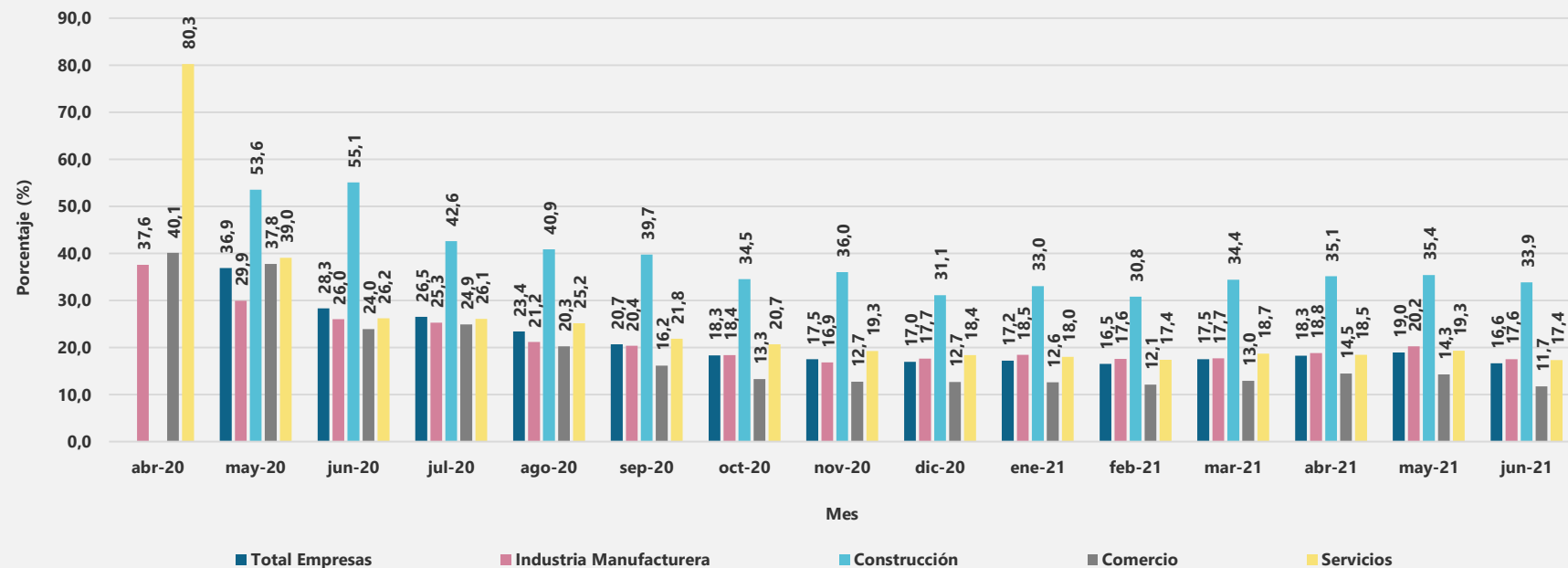



Canales de afectación de las empresas: porcentaje de empresas que reportaron disminución en el flujo de efectivo Según sectores

Abril de 2020 – junio de 2021

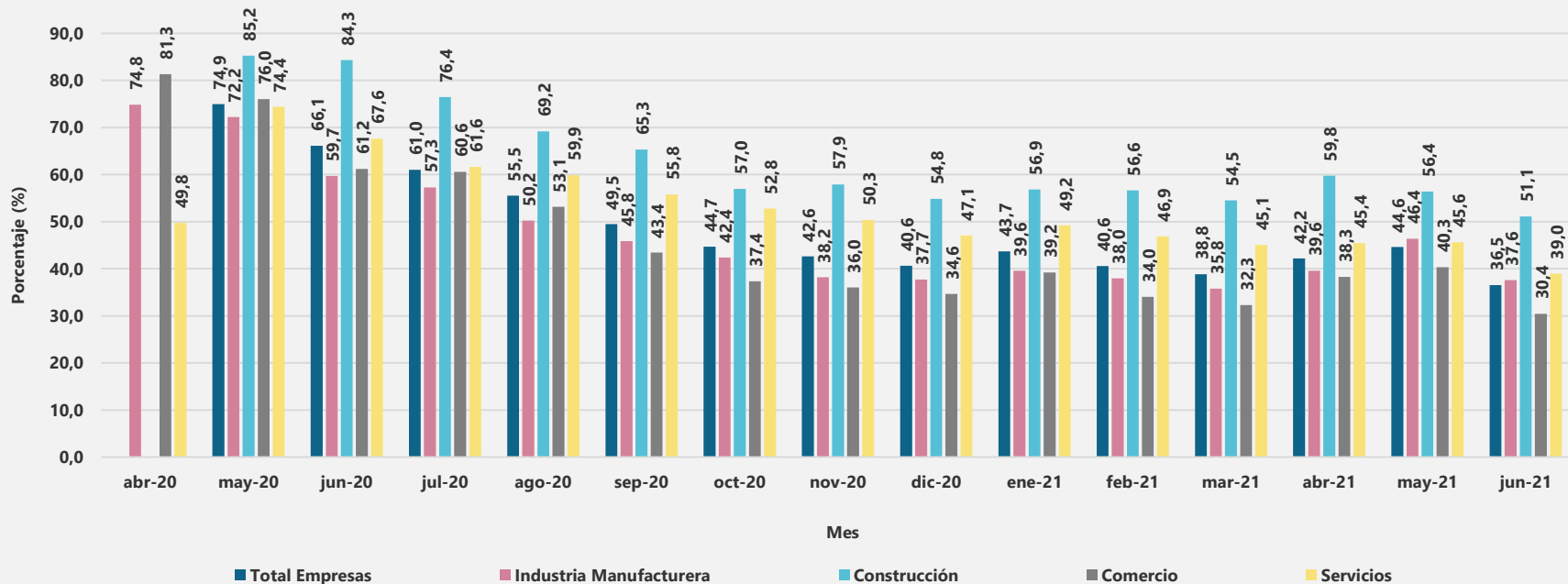



Dispersión – porcentaje de empresas que reportaron disminución en la demanda y disminución en el flujo de caja

Según sectores y divisiones CIU junio de 2021

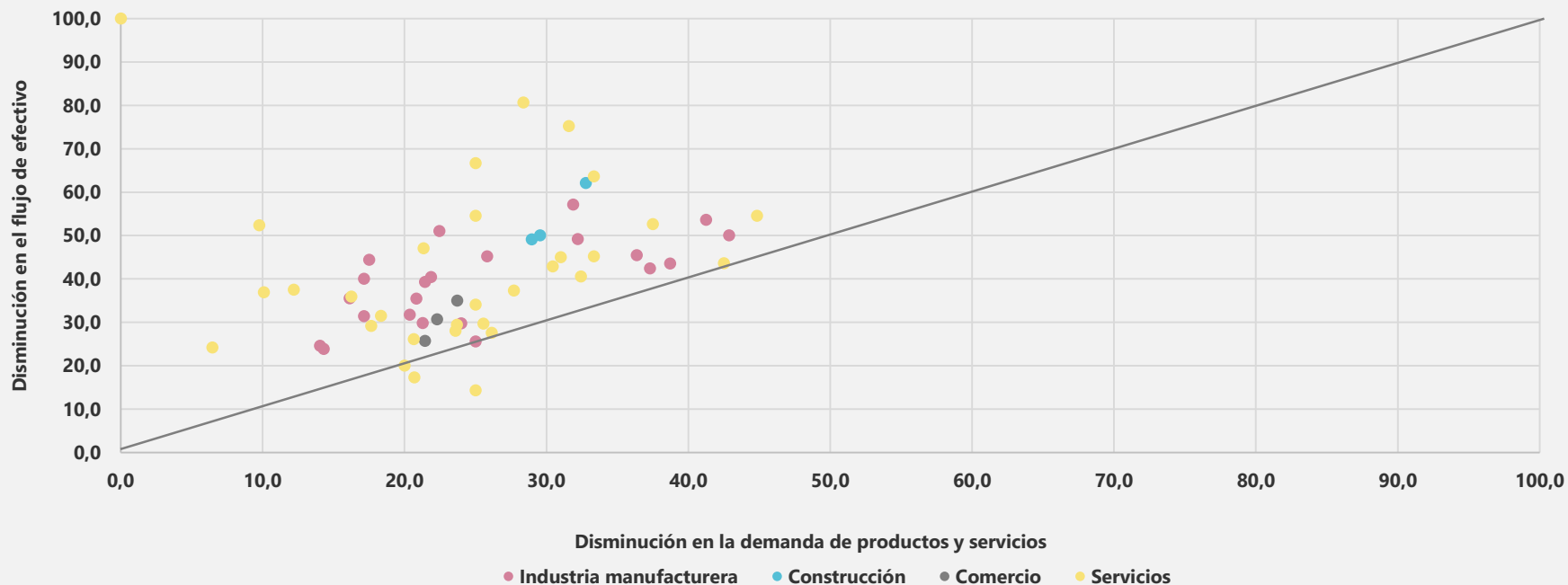

Mecanismos de ajuste: uso de internet o de plataformas digitales



Porcentaje de empresas que reportaron hacer uso de internet como mecanismo de ajuste para promover el trabajo en casa

Según sectores

Abril de 2020 – junio de 2021

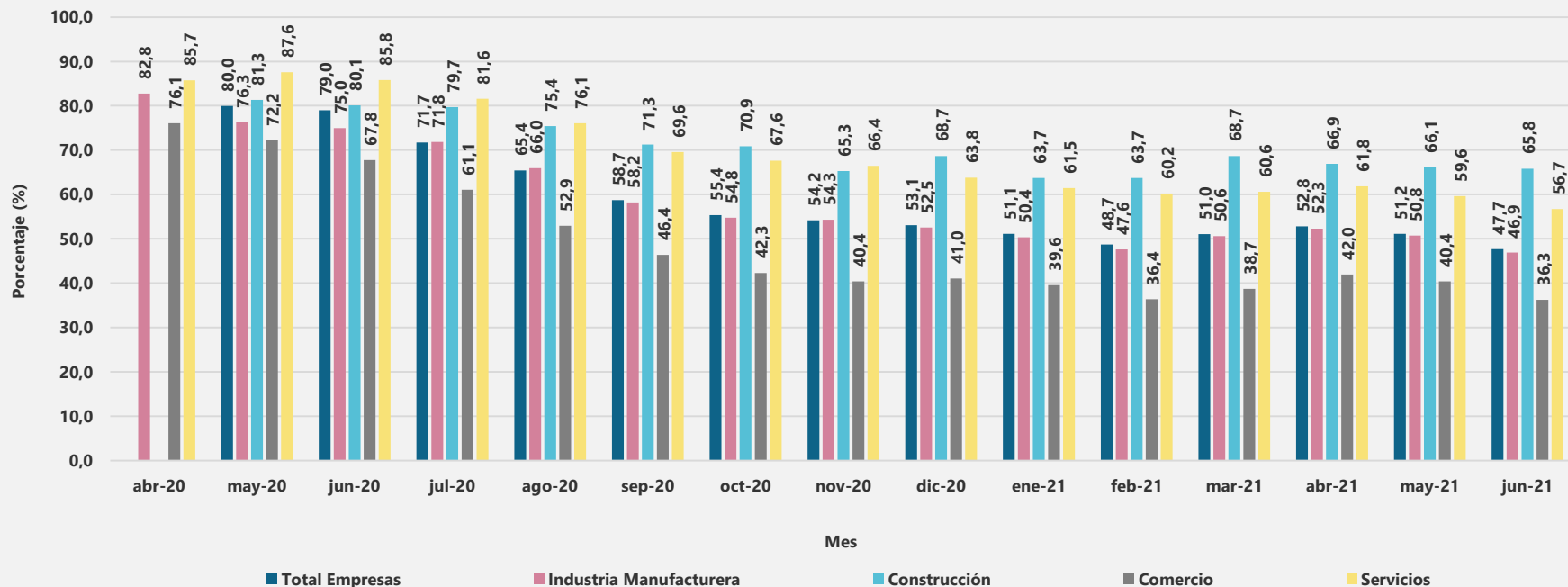



Porcentaje de empresas que reportaron hacer uso de internet como mecanismo de ajuste para venta de productos o servicios

Según sectores

Abril de 2020 – junio de 2021

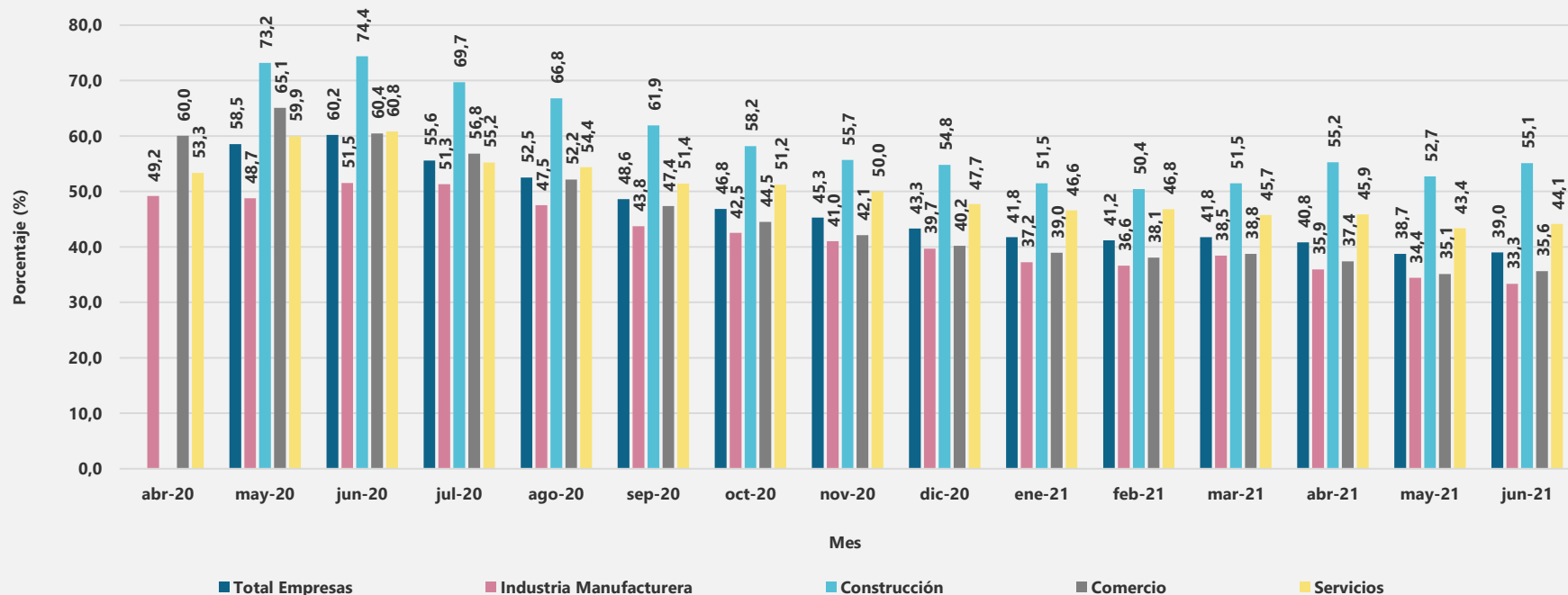

Porcentaje de empresas que reportaron hacer uso de internet como mecanismo de ajuste para compra de insumos Según sectores Abril de 2020 – junio de 2021

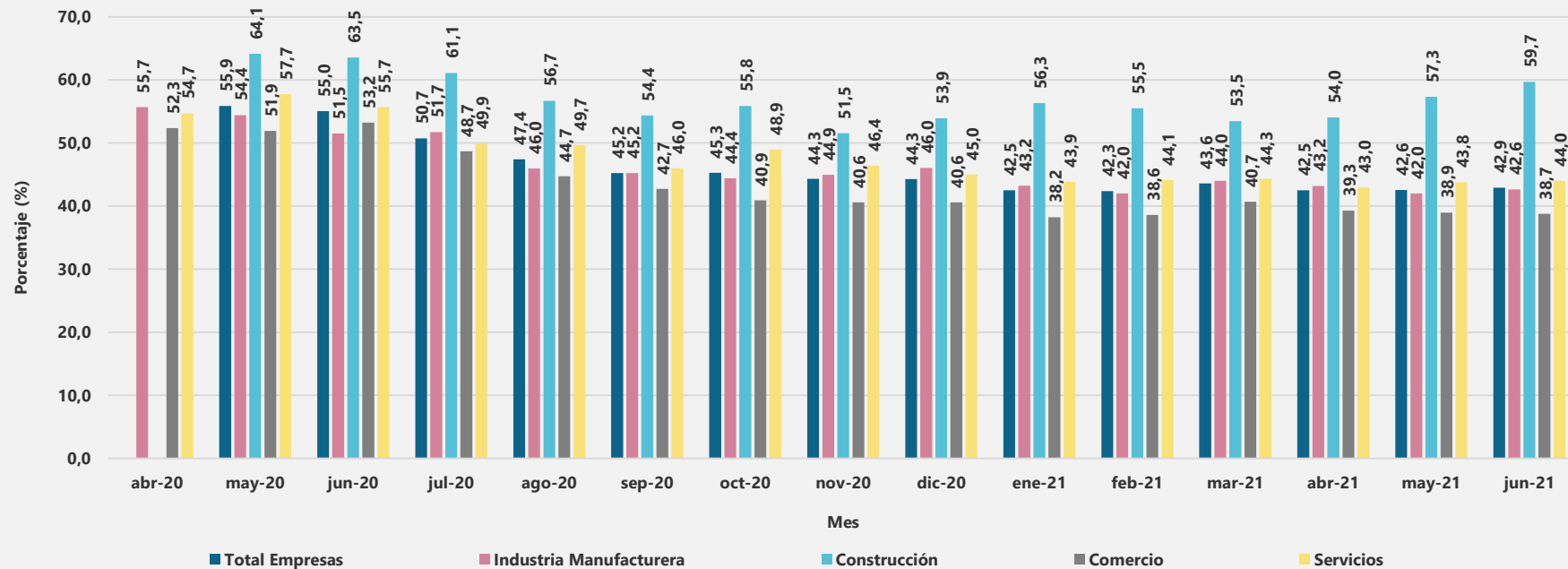

Porcentaje de empresas que reportaron hacer uso de internet como mecanismo de ajuste para medios de pago Según sectores Abril de 2020 – junio de 2021

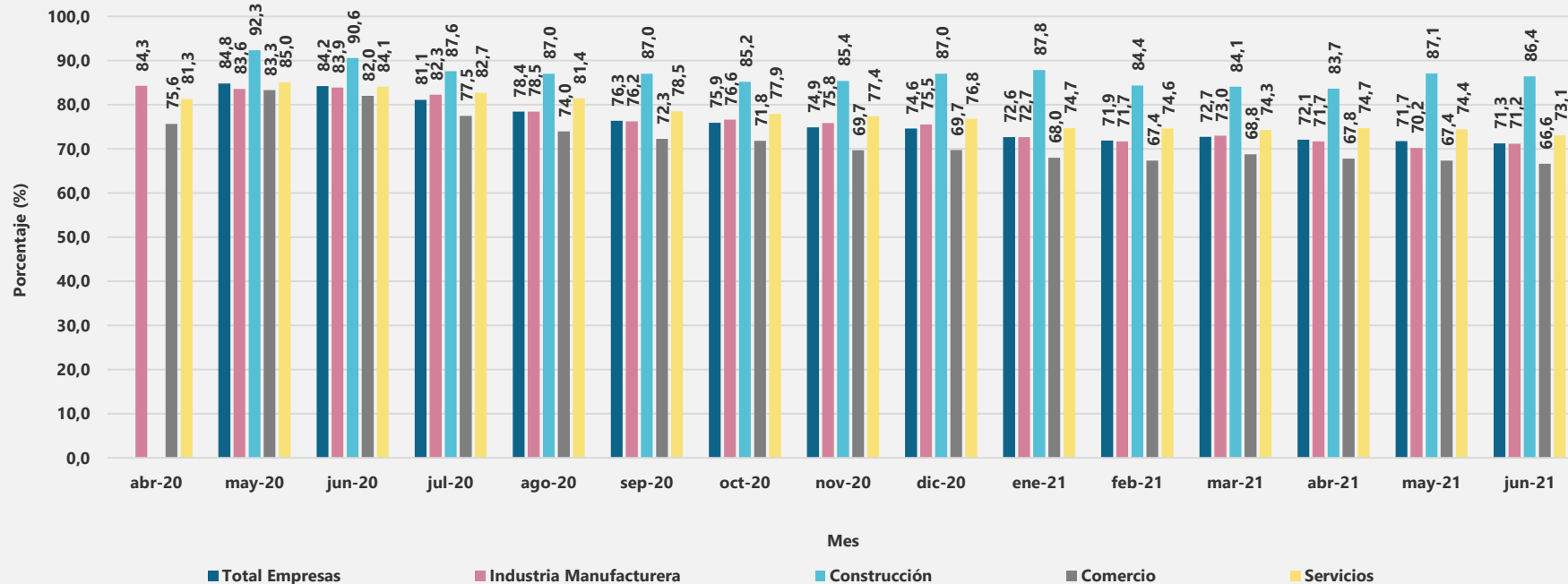

Mecanismos de ajuste: organización de la empresa



Porcentaje de empresas que reportaron haber realizado una innovación como mecanismo de ajuste para mantener la normalidad en operaciones y en demanda

Según sectores

Mayo de 2020 – junio de 2021

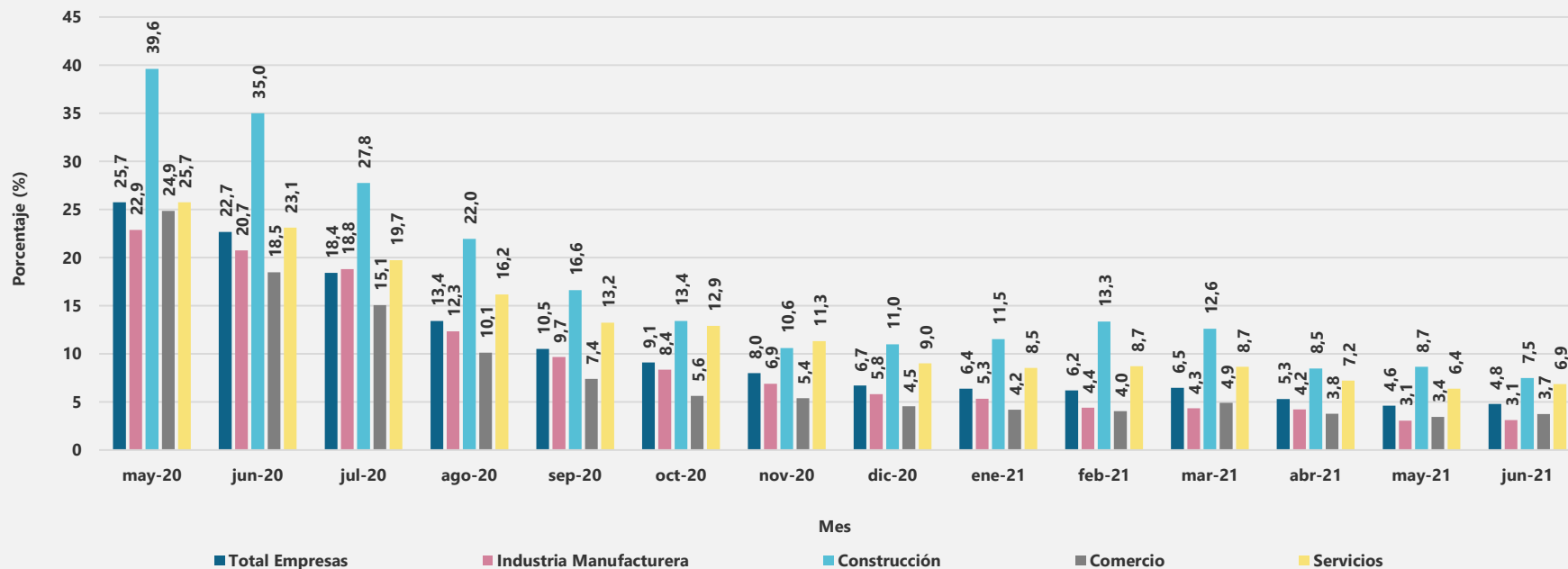



Porcentaje de empresas que reportaron un aumento en el personal trabajando en casa durante el mes de referencia, comparado con el mismo mes del año anterior

Según sectores

Mayo de 2020 – junio de 2021

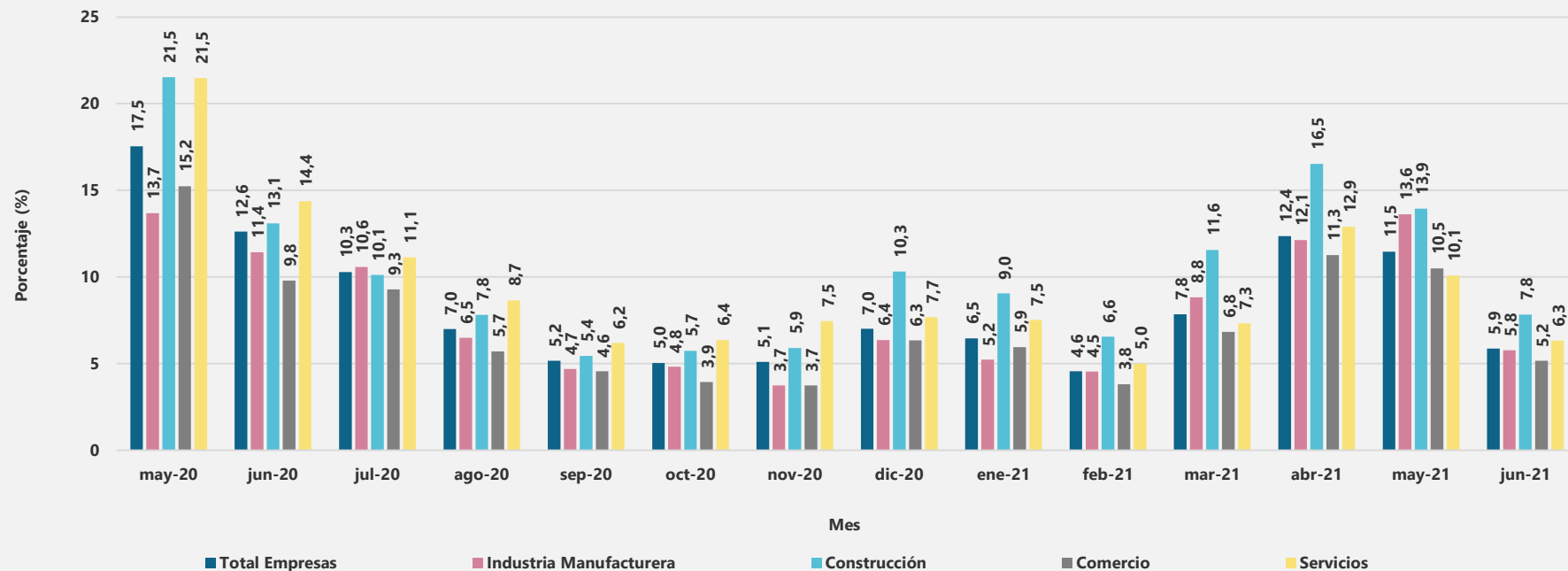

Porcentaje de empresas que reportaron haber realizado inversiones en soluciones digitales como mecanismo de ajuste para mantener la normalidad en operaciones y en demanda

Según sectores

Abril de 2020 – junio de 2021

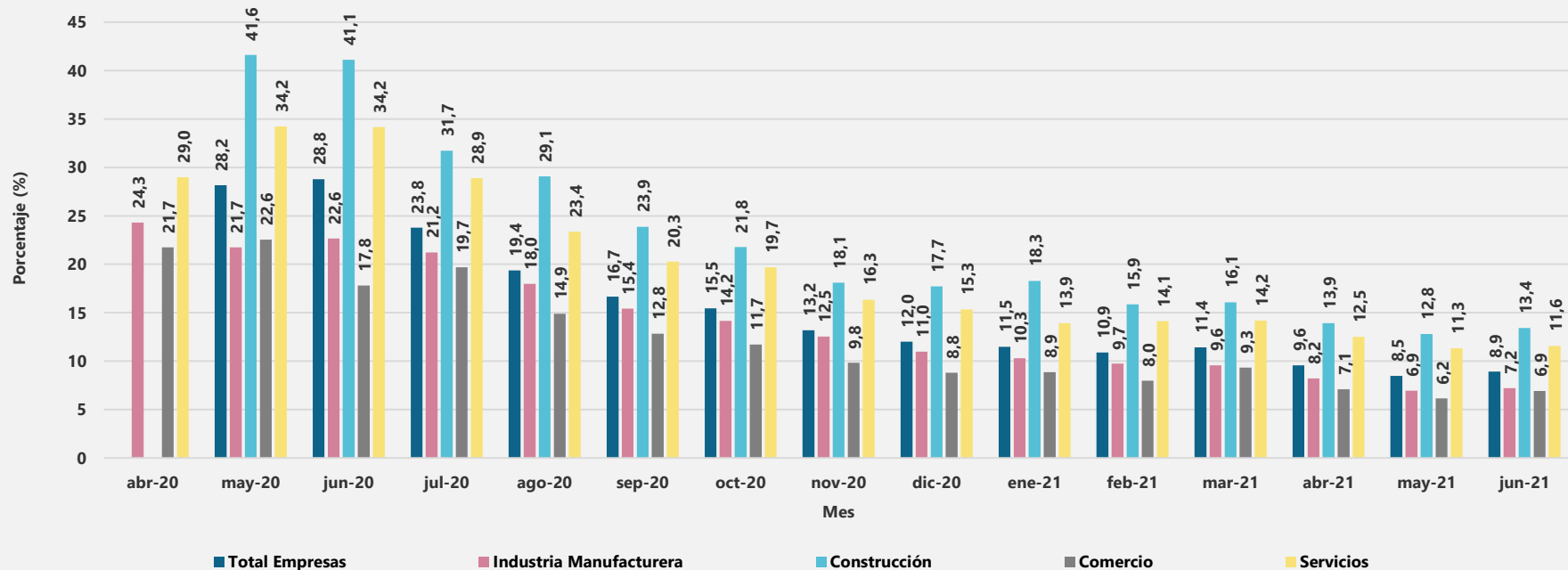

Expectativas e incertidumbre



El futuro
es de todos

Gobierno
de Colombia

Porcentaje de empresas que reportan que esperan un aumento en sus ingresos durante los próximos tres meses

Según sectores

Junio de 2020 – julio de 2021

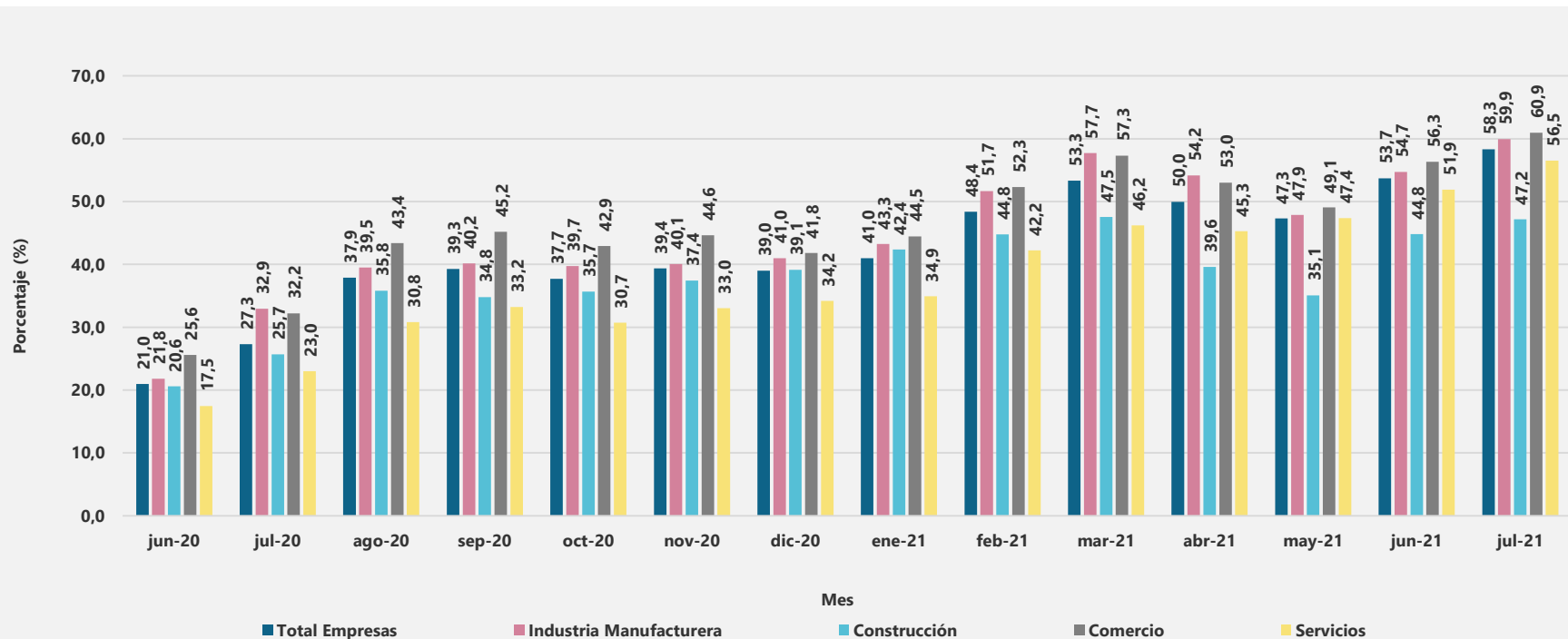



Porcentaje de empresas que reportan que esperan estabilidad en el personal ocupado en la empresa durante los próximos tres meses

Según sectores

Junio de 2020 – julio de 2021

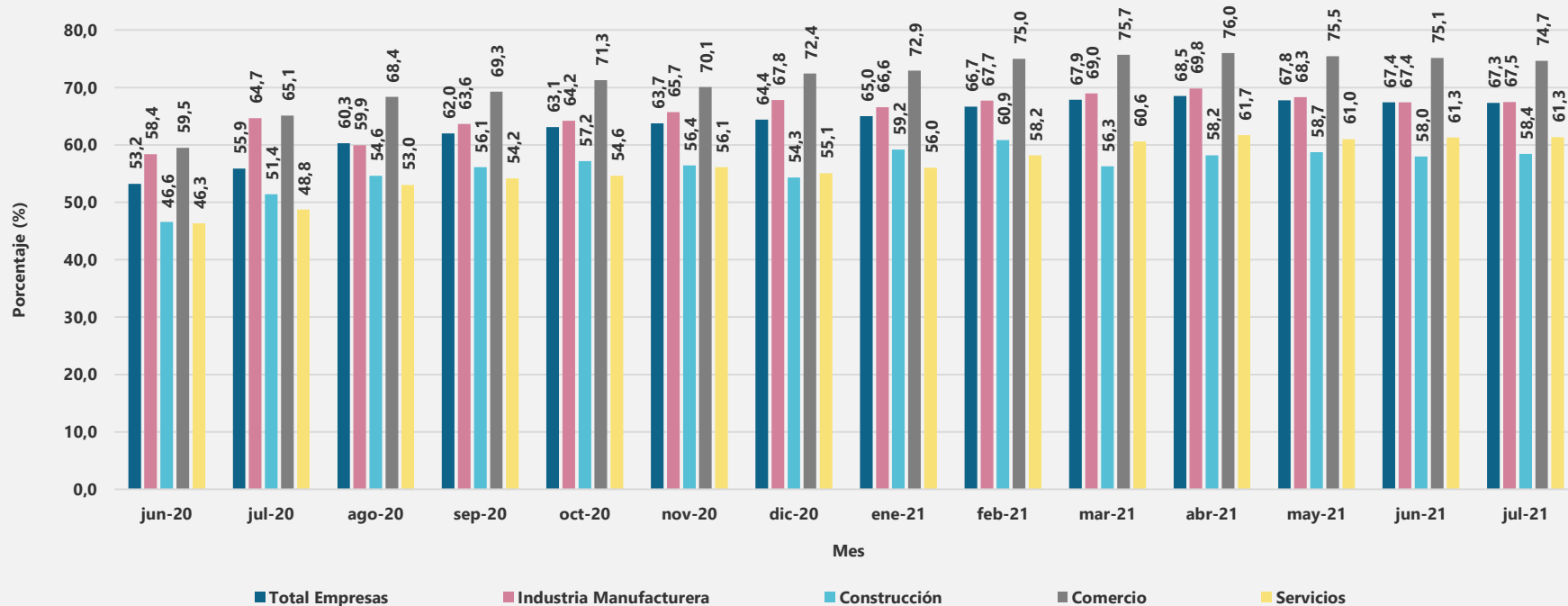

Porcentaje de empresas que reportan que esperan retrasarse en el pago de sus pasivos pendientes durante el mes siguiente al de referencia

Según sectores

Junio de 2020 – julio de 2021

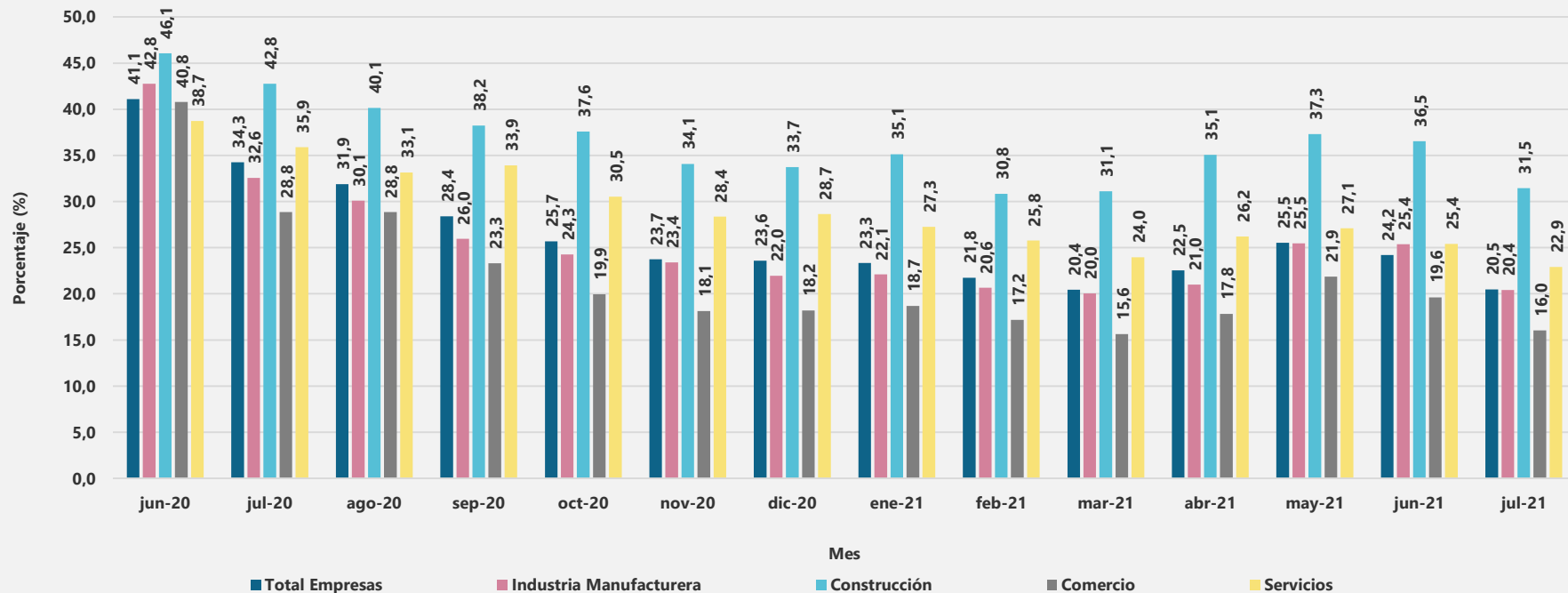

Resultados para Industria, Comercio, Servicios, Pulso Empresarial, Hoteles y Agencias

Periodo de referencia: junio de 2021



El futuro
es de todos

Gobierno
de Colombia

Encuesta Mensual Manufacturera con Enfoque Territorial – EMMET



El futuro
es de todos

Gobierno
de Colombia

Variación anual y bienal de la producción real, ventas y personal ocupado de la industria manufacturera

Total nacional

Junio 2021/2020^P y junio 2021/2019

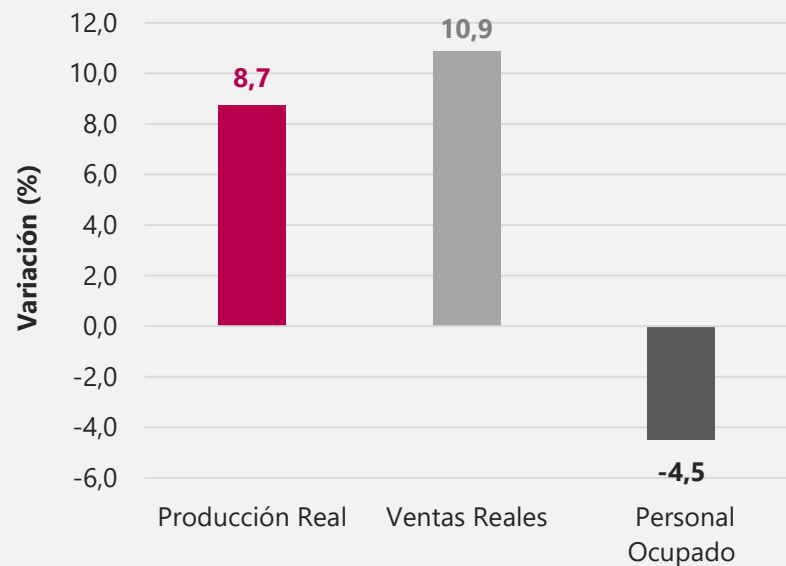
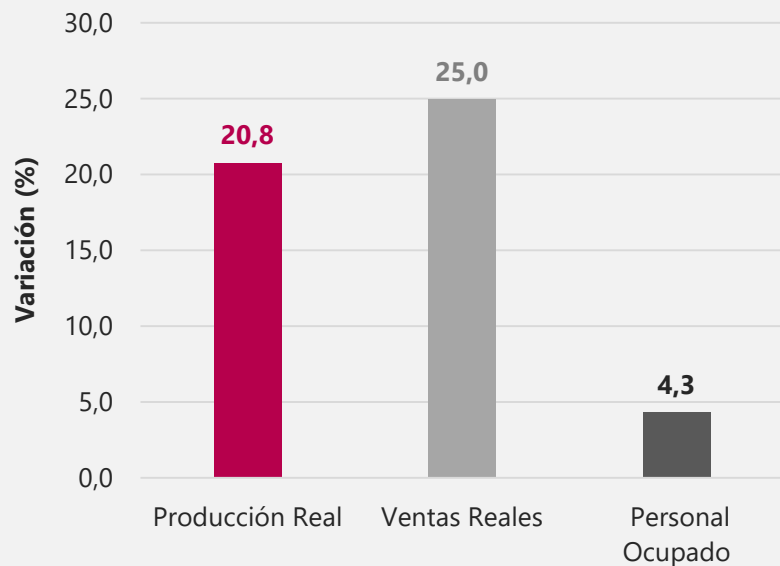

Variación anual de la producción real, ventas y personal ocupado de la industria manufacturera

Total nacional

Enero 2018 – junio 2021^P

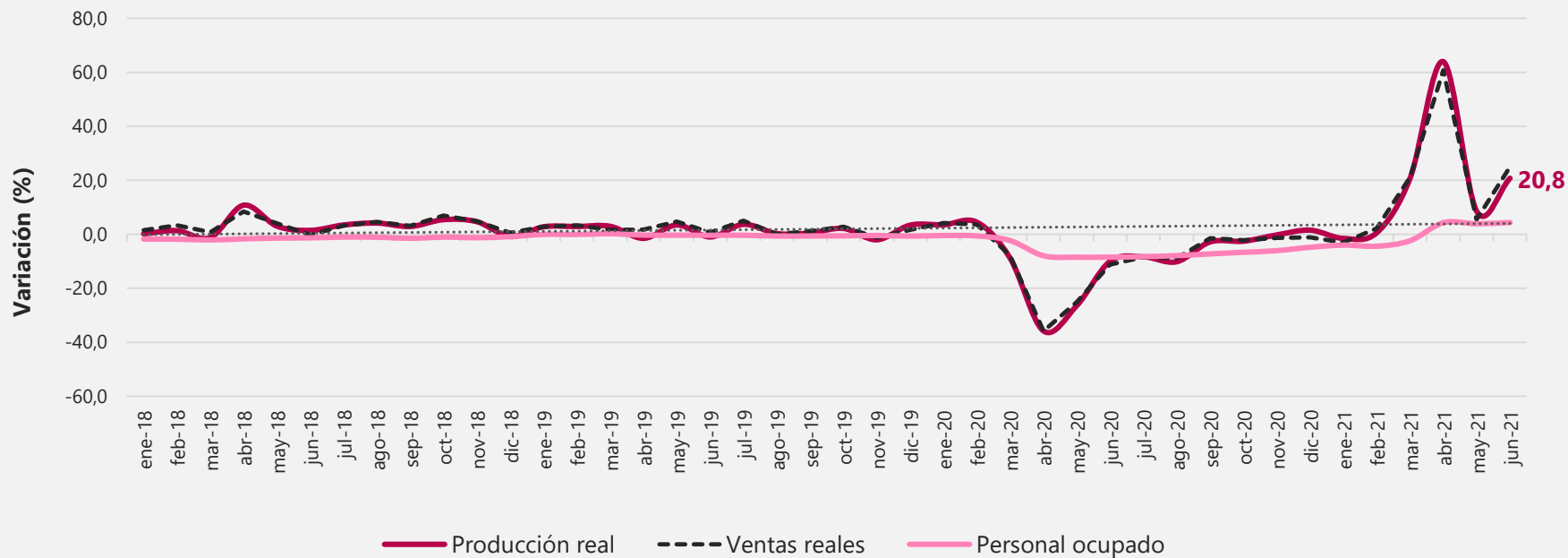

Índice de la producción real, ventas y personal ocupado de la industria manufacturera

Total nacional- Base 100 = año 2018

Enero 2018 – junio 2021^P

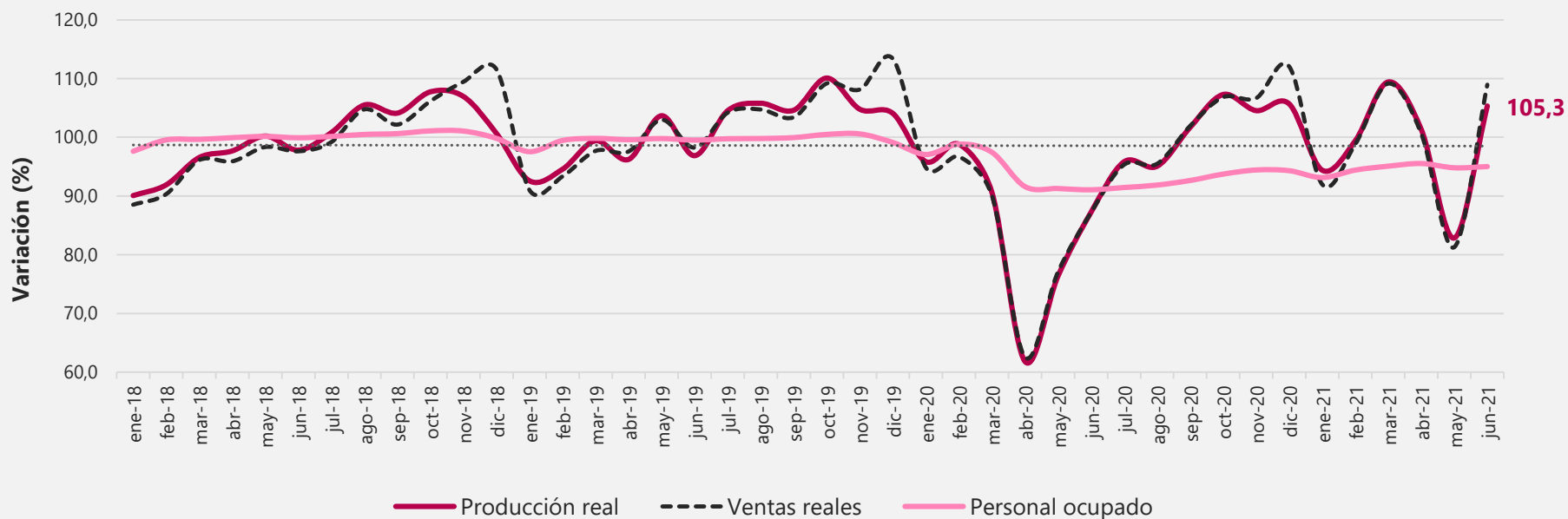

Variaciones intermensuales del total nacional

Serie desestacionalizada

Enero 2018 – junio 2021^P

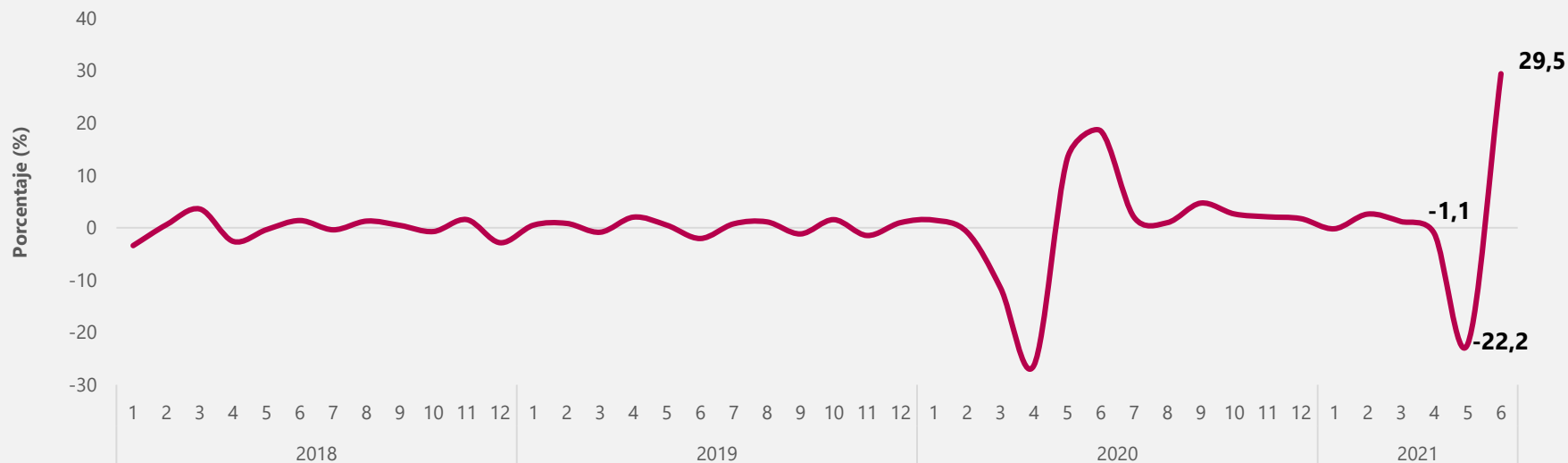

Variación y contribución anual y bienal de la producción real según principales dominios Junio 2021/2019^P y junio 2021/2020^P

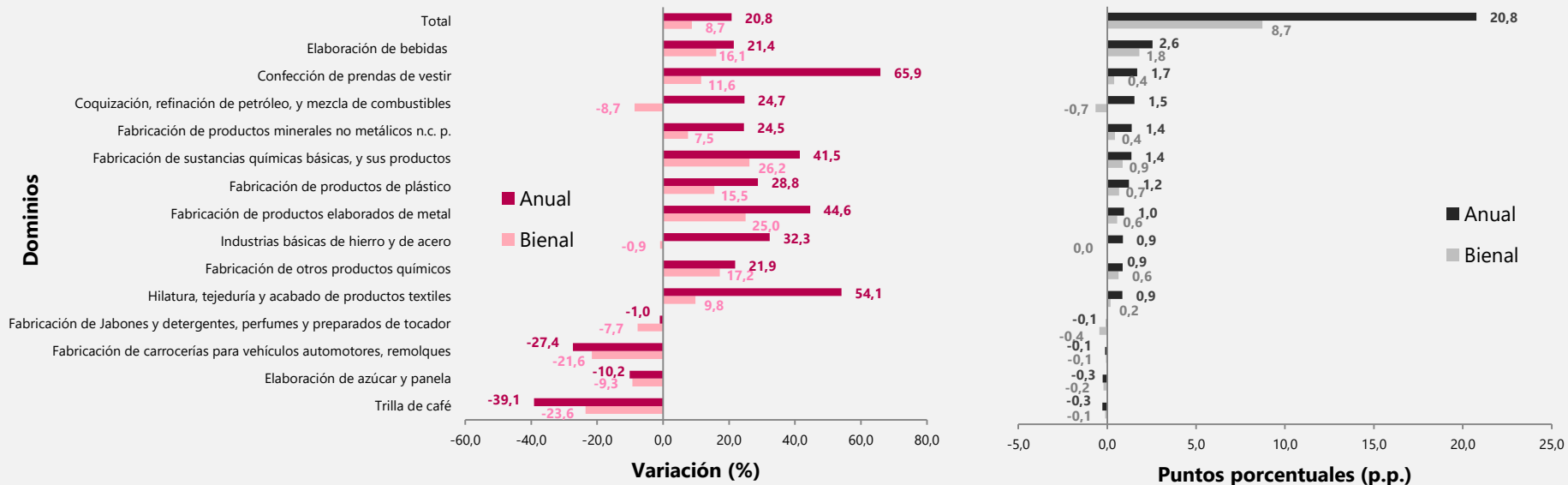

Variaciones intermensuales del dominio Elaboración de bebidas

Serie desestacionalizada

Enero 2018 – junio 2021^P

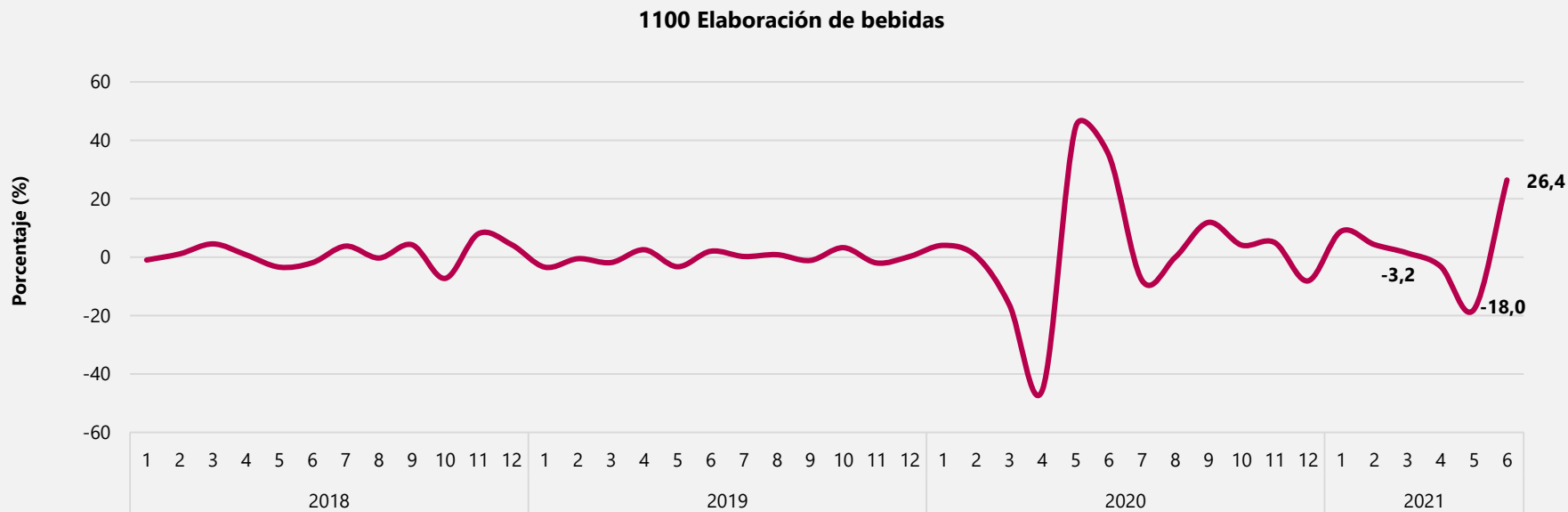

Variaciones intermensuales del dominio Confección de prendas de vestir

Serie desestacionalizada

Enero 2018 – junio 2021^P

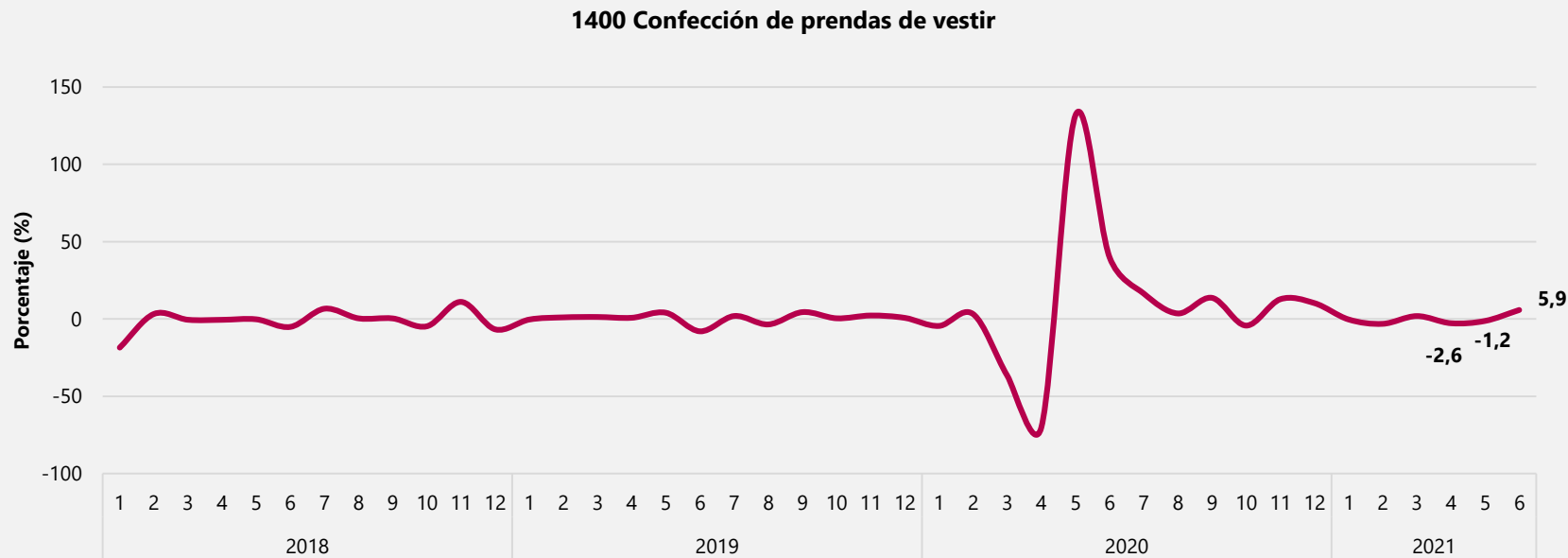

Variaciones intermensuales del dominio Coquización, refinación de petróleo, y mezcla de combustibles

Serie desestacionalizada

Enero 2018 – junio 2021^P

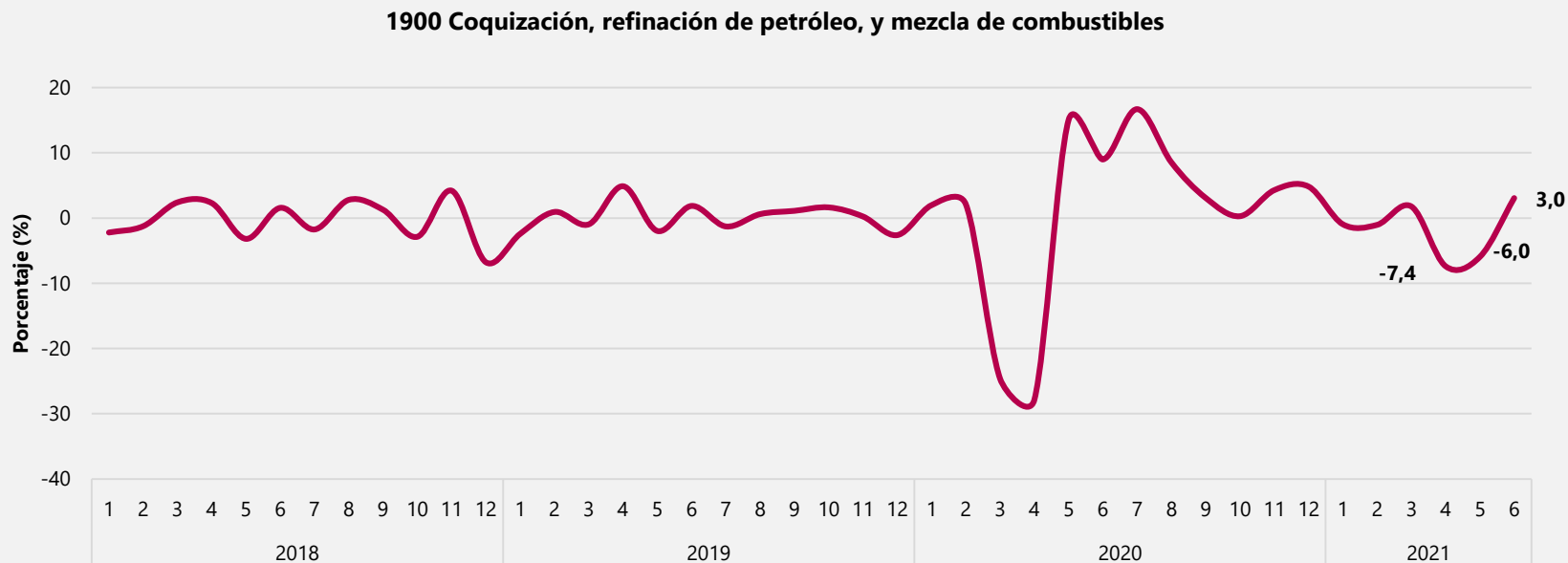

Variaciones intermensuales del dominio Fabricación de productos minerales no metálicos n.c. p.

Serie desestacionalizada

Enero 2018 – junio 2021^P

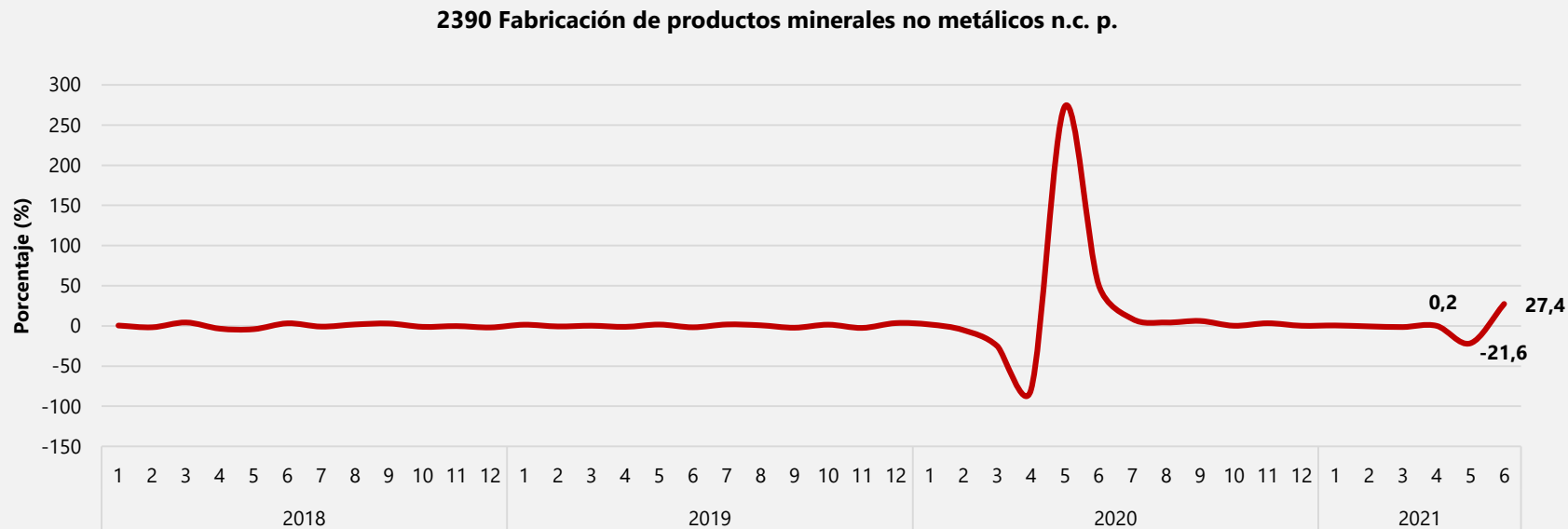

Variaciones intermensuales del dominio Fabricación de sustancias químicas básicas, y sus productos

Serie desestacionalizada

Enero 2018 – junio 2021^P

2010 Fabricación de sustancias químicas básicas, y sus productos

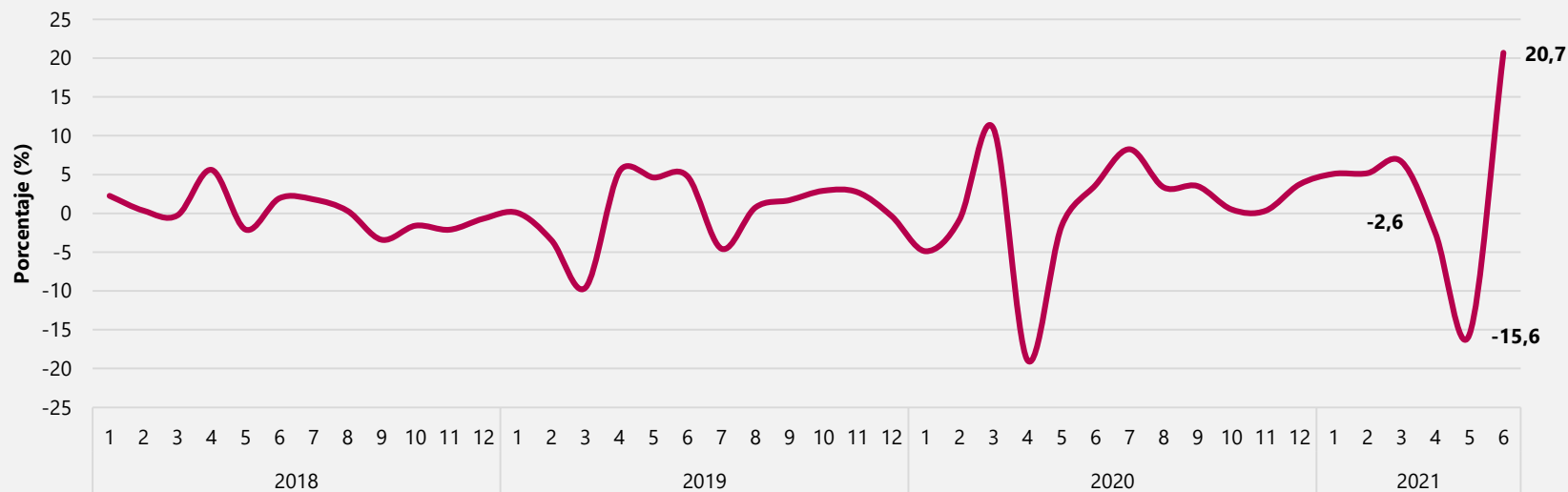

Variaciones intermensuales del dominio Fabricación de productos de plástico

Serie desestacionalizada

Enero 2018 – junio 2021^P

2220 Fabricación de productos de plástico

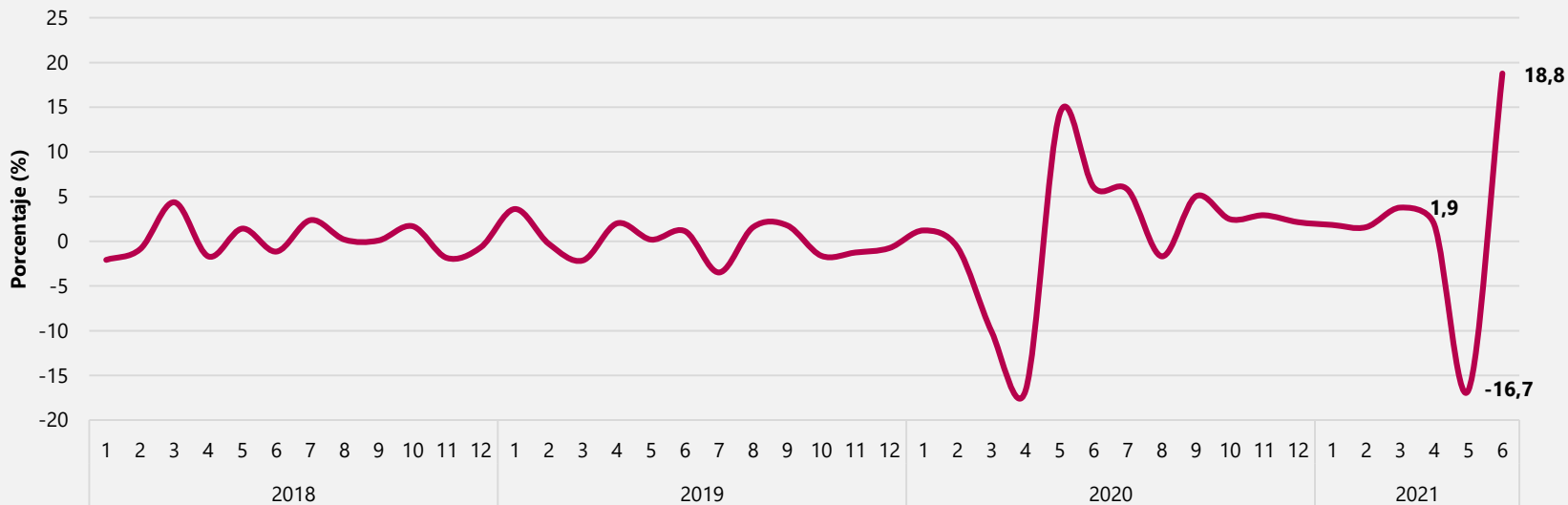

Variaciones intermensuales del dominio Fabricación de productos elaborados de metal

Serie desestacionalizada

Enero 2018 – junio 2021^P

2500 Fabricación de productos elaborados de metal

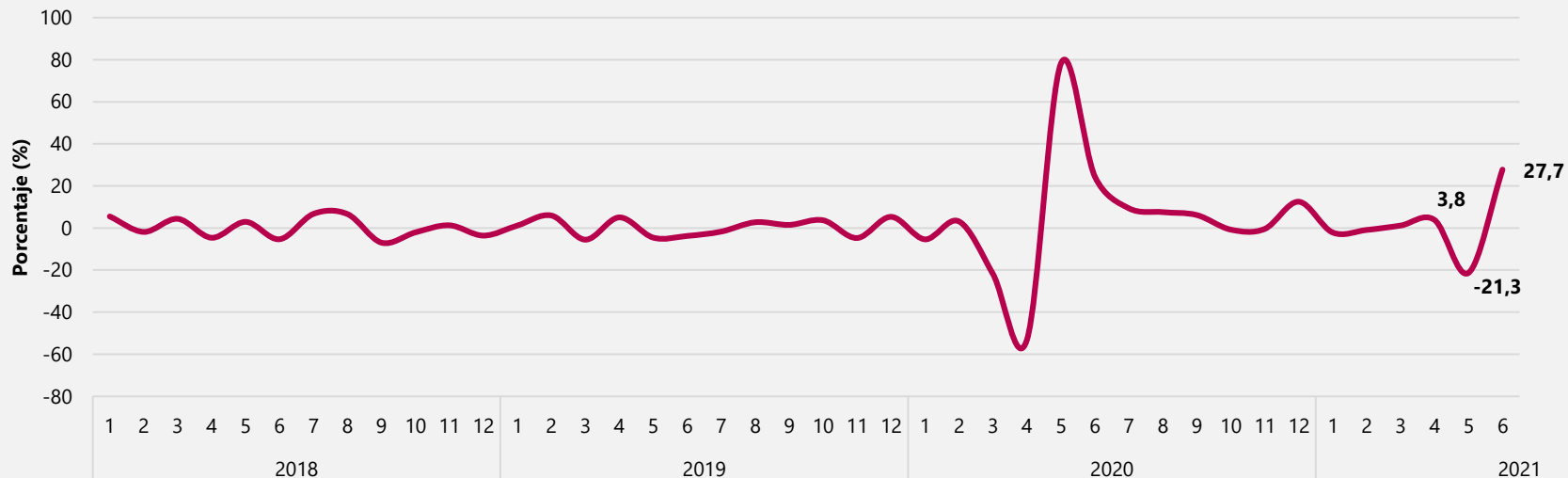

Variaciones intermensuales del dominio Industrias básicas de hierro y de acero

Serie desestacionalizada

Enero 2018 – junio 2021^P

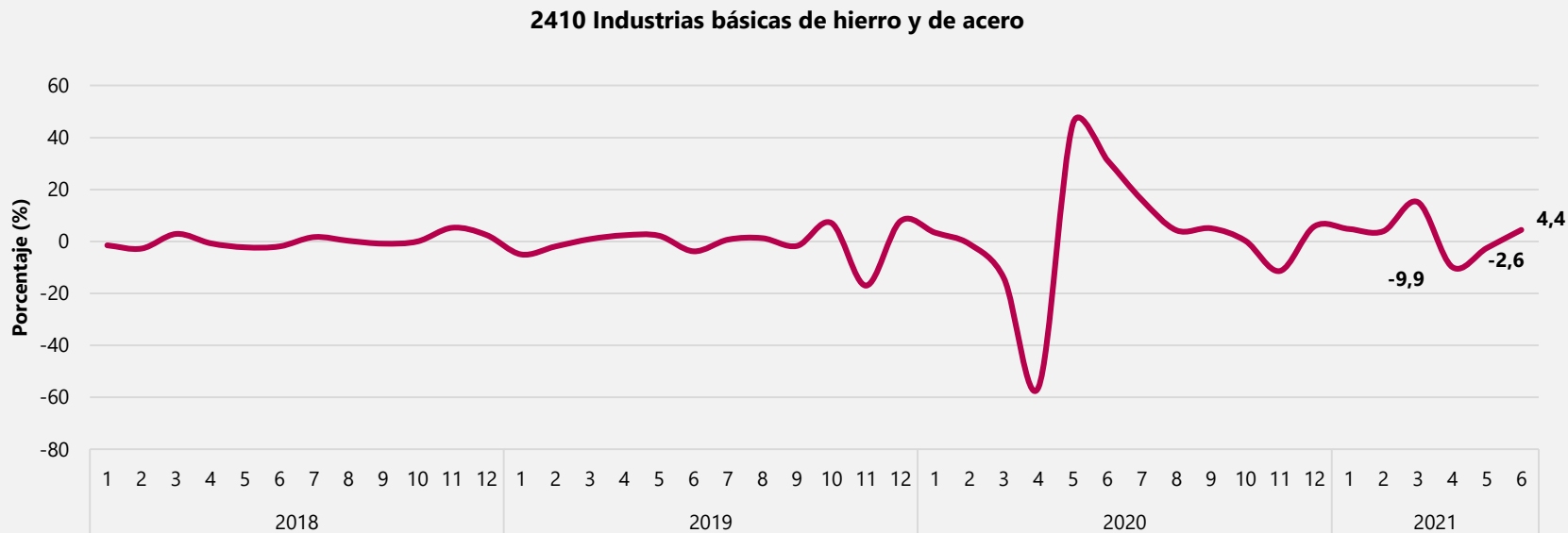

Variaciones intermensuales del dominio Trilla de café

Serie desestacionalizada

Enero 2018 – junio 2021^P

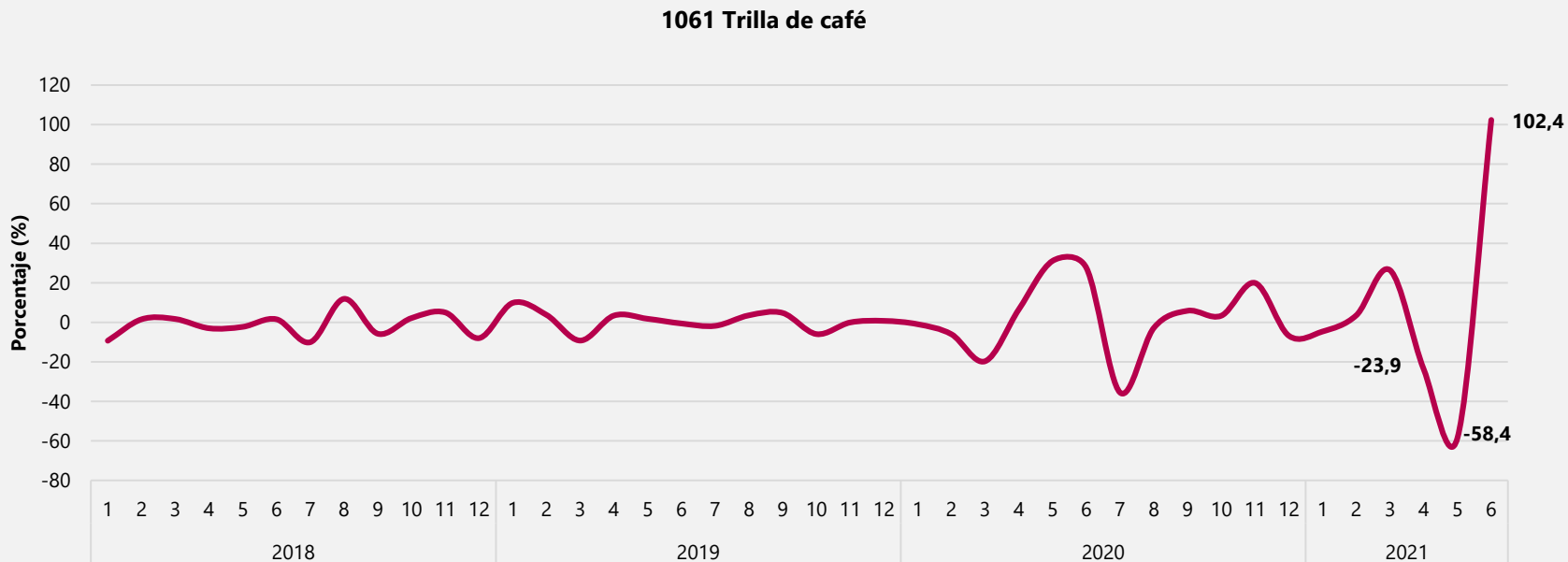

Variaciones intermensuales del dominio Elaboración de azúcar y panela

Serie desestacionalizada

Enero 2018 – junio 2021^P

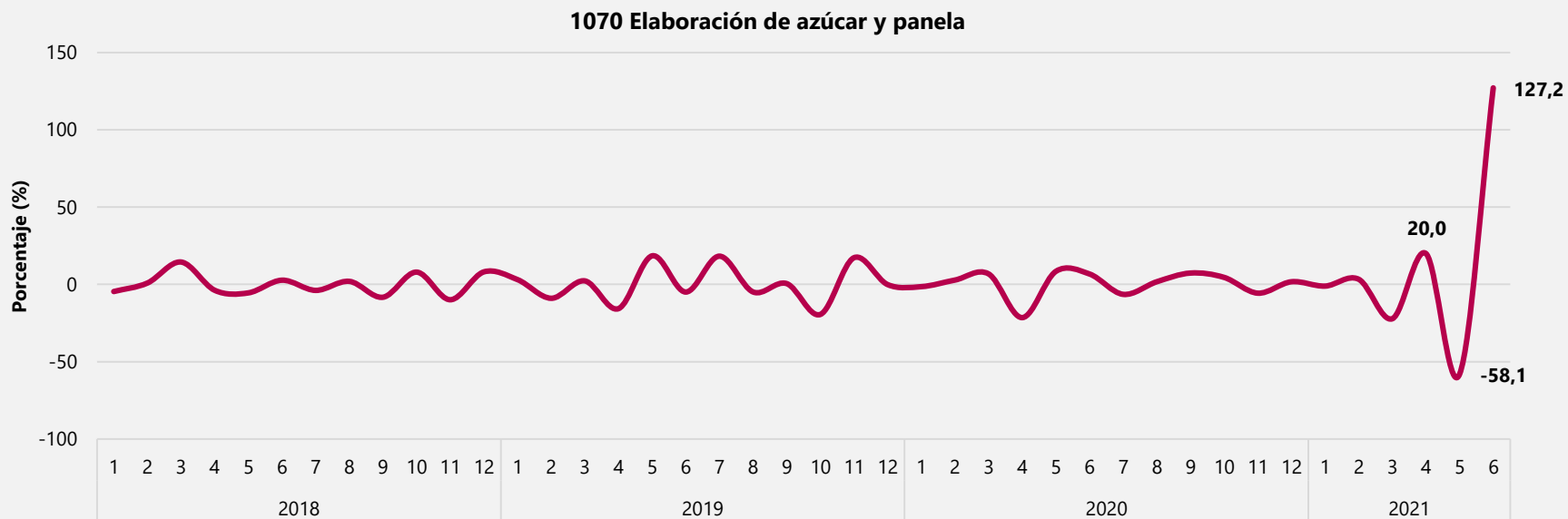

Variaciones intermensuales del dominio Fabricación de carrocerías para vehículos automotores, remolques

Serie desestacionalizada

Enero 2018 – junio 2021^P

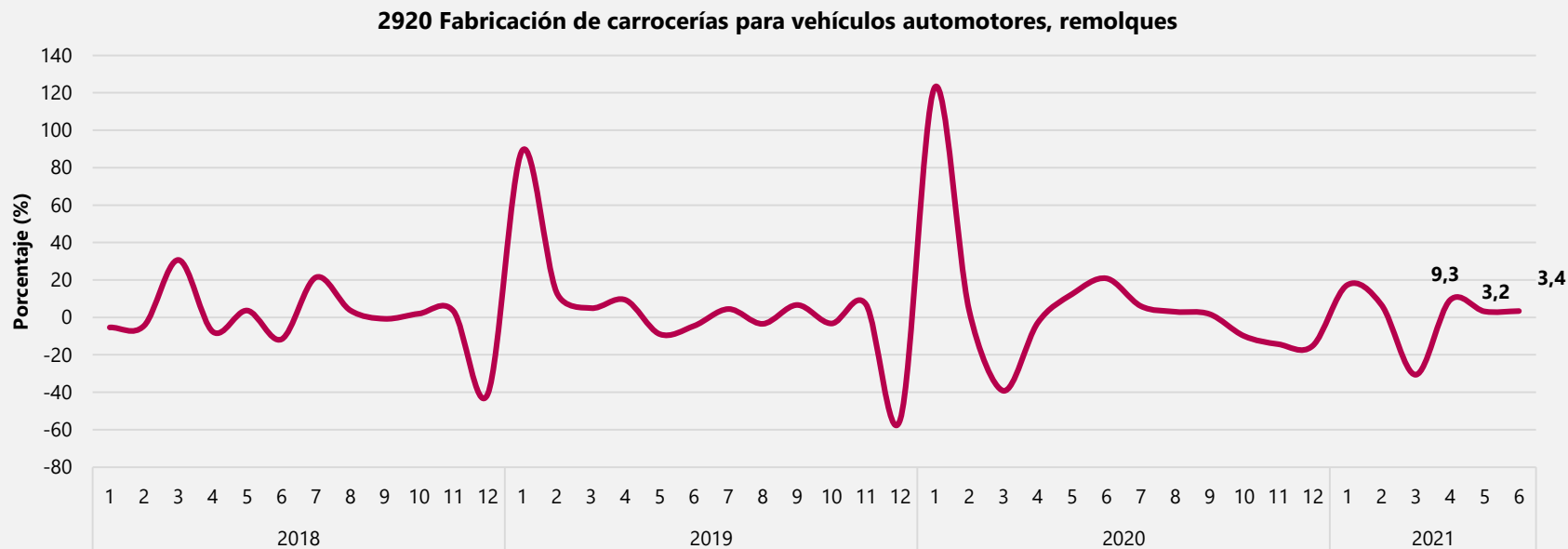

Variaciones intermensuales del dominio Fabricación de sustancias químicas básicas, y sus productos

Serie desestacionalizada

Enero 2018 – junio 2021^P

2010 Fabricación de sustancias químicas básicas, y sus productos

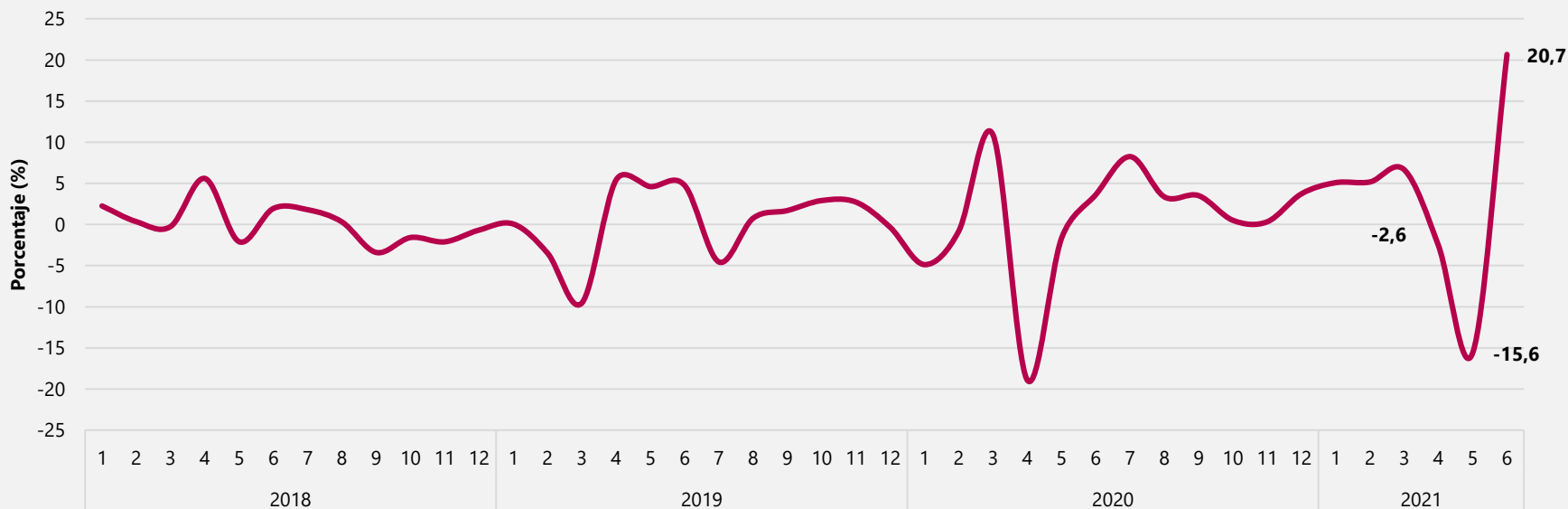

Variaciones intermensuales del dominio Fabricación de otros productos químicos

Serie desestacionalizada

Enero 2018 – junio 2021^P

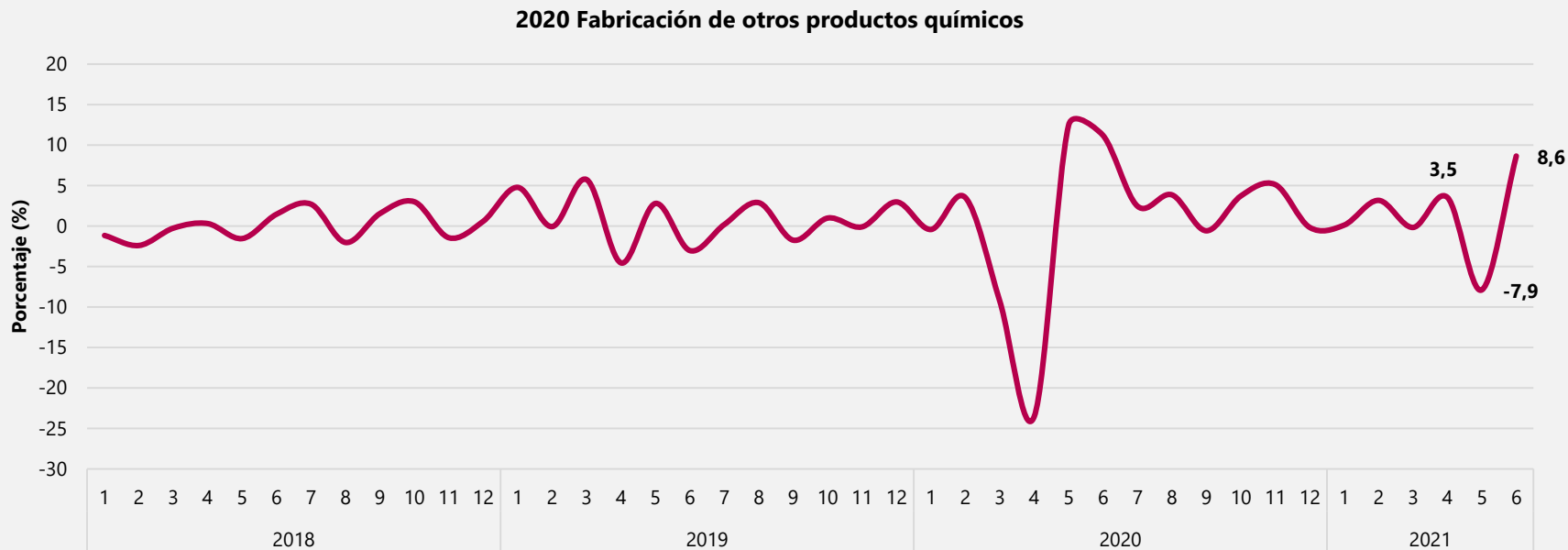

Variaciones intermensuales del dominio Fabricación de jabones y detergentes, perfumes y preparados de tocador

Serie desestacionalizada

Enero 2018 – junio 2021^P

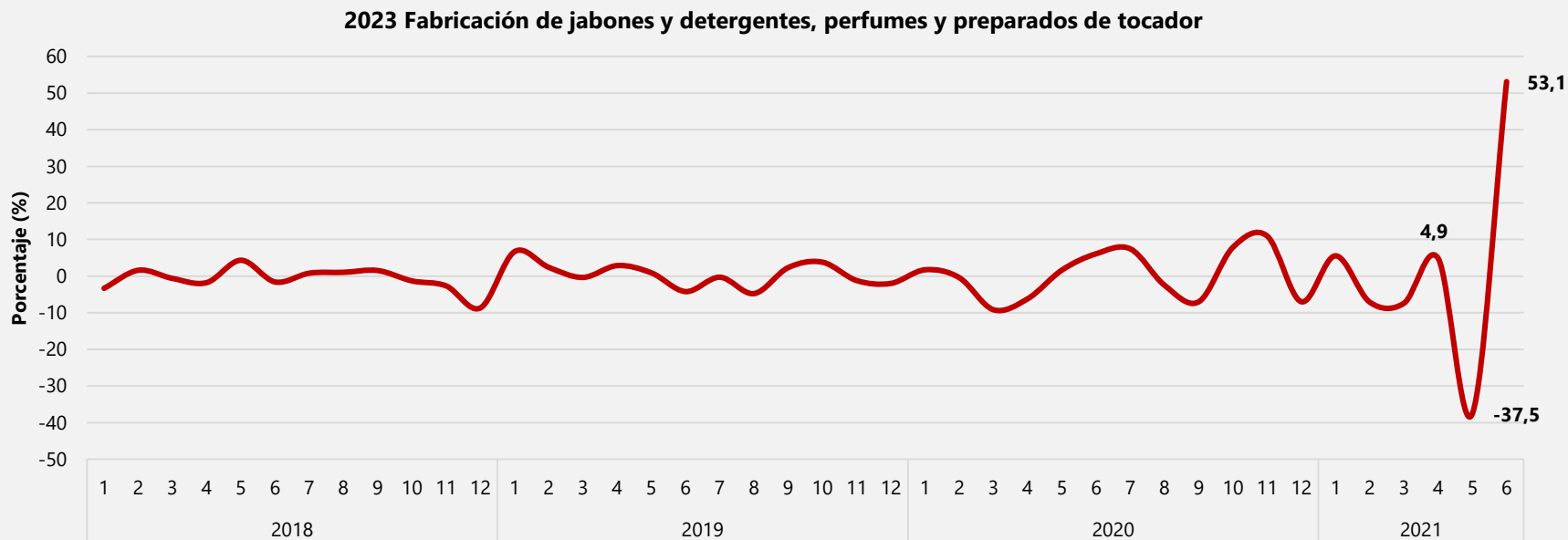

Variaciones intermensuales del dominio Fabricación de productos farmacéuticos, sustancias químicas medicinales

Serie desestacionalizada

Enero 2018 – junio 2021^P

2100 Fabricación de productos farmacéuticos, sustancias químicas medicinales

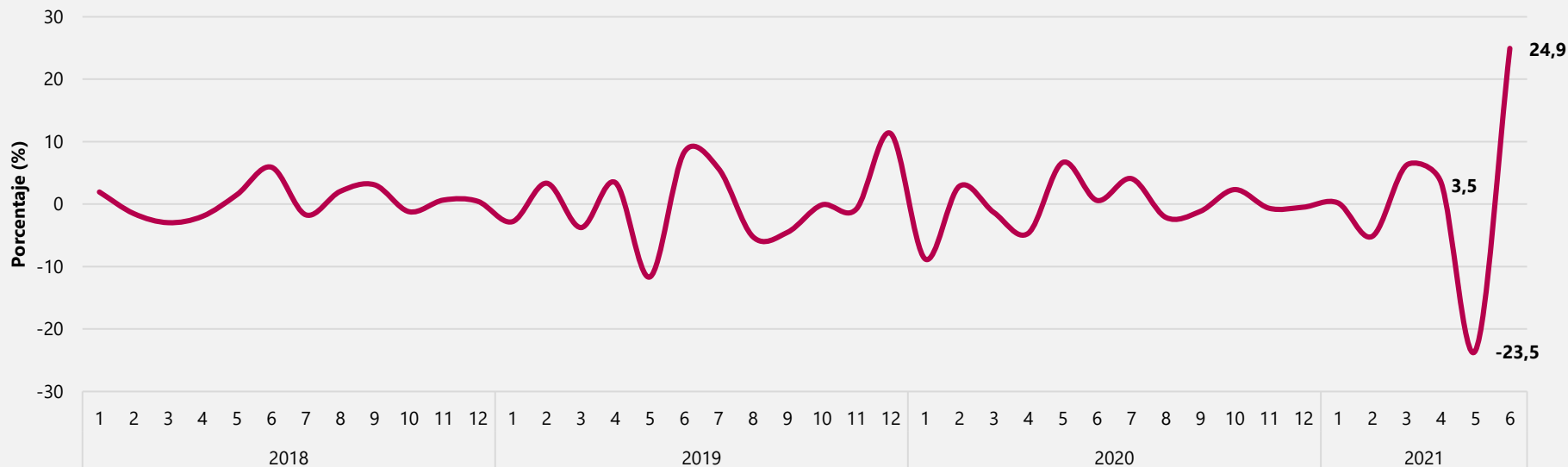

Variaciones intermensuales del dominio Procesamiento y conservación de carne, pescado, crustáceos y moluscos

Serie desestacionalizada

Enero 2018 – junio 2021^P

1010 Procesamiento y conservación de carne, pescado, crustáceos y moluscos

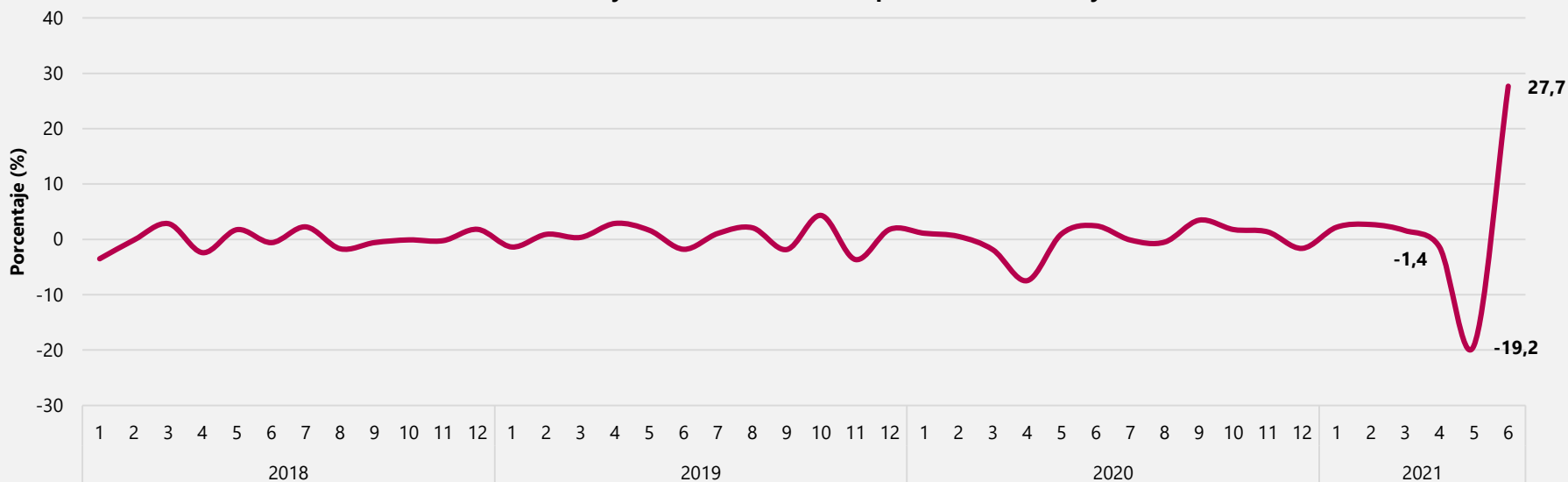

Variaciones intermensuales del dominio Elaboración de aceites y grasas de origen vegetal y animal

Serie desestacionalizada

Enero 2018 – junio 2021^P

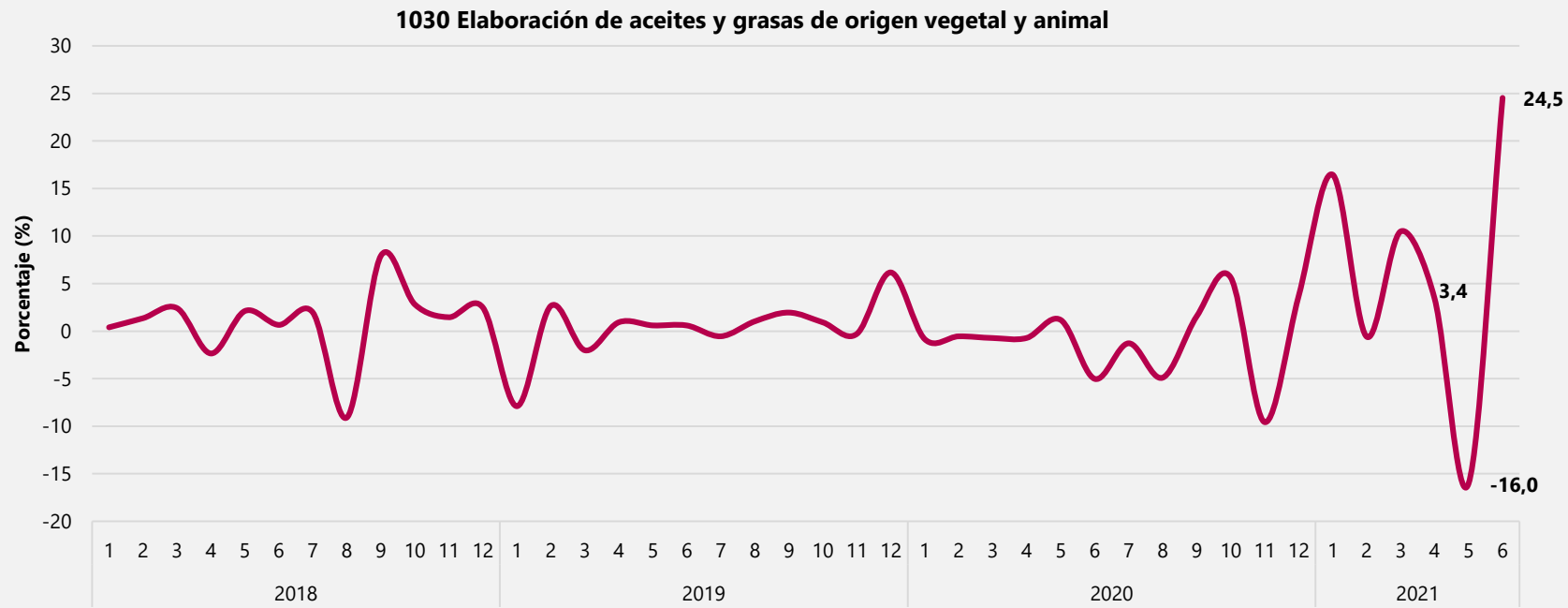

Variaciones intermensuales del dominio Elaboración de productos lácteos

Serie desestacionalizada

Enero 2018 – junio 2021^P

1040 Elaboración de productos lácteos

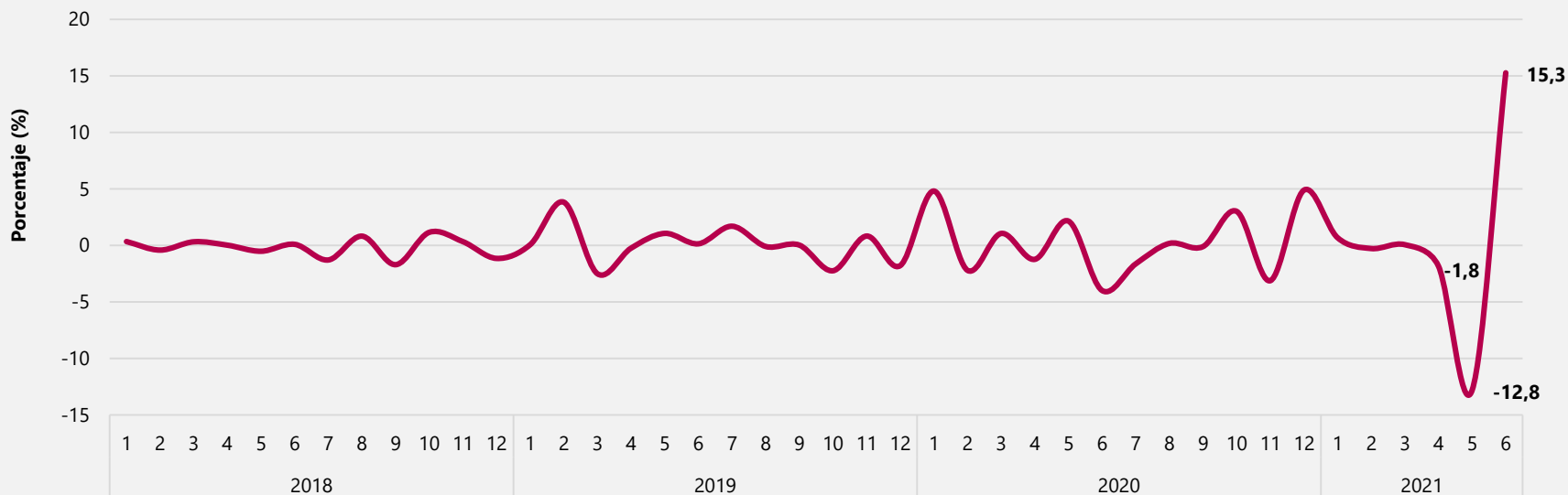

Variaciones intermensuales del dominio Elaboración de productos de molinería, almidones y sus derivados

Serie desestacionalizada
Enero 2018 – junio 2021^P

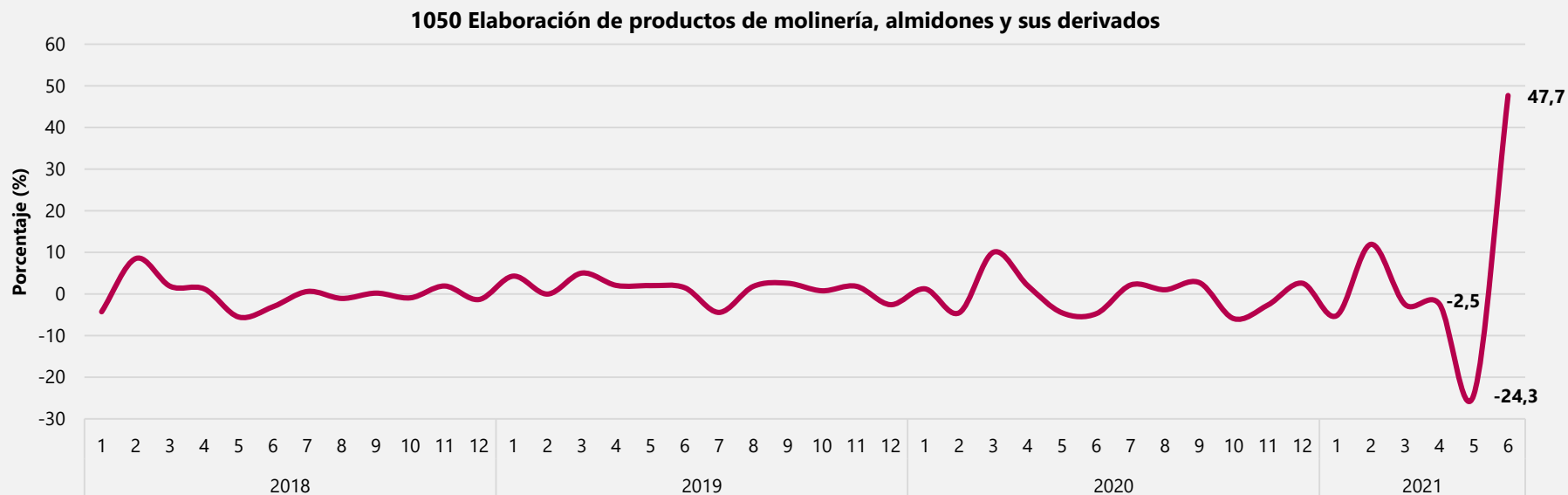

Variaciones intermensuales del dominio Elaboración de productos de panadería

Serie desestacionalizada

Enero 2018 – junio 2021^P

1081 Elaboración de productos de panadería

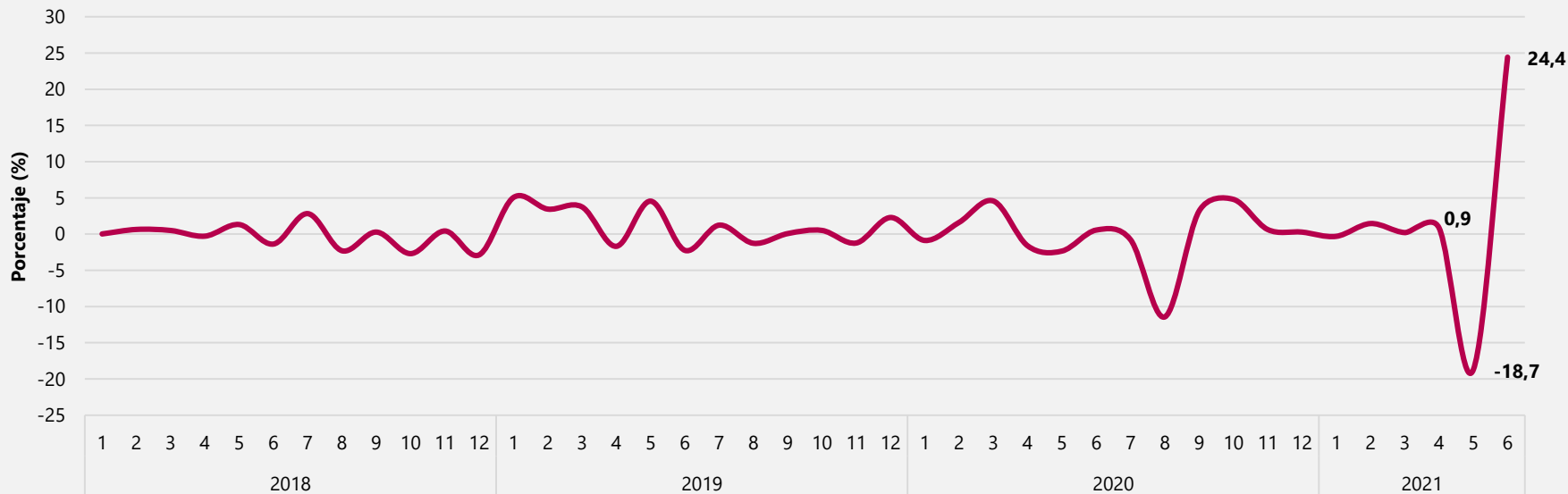

Variaciones intermensuales del dominio Elaboración de cacao, chocolate y productos de confitería

Serie desestacionalizada

Enero 2018 – junio 2021^P

1082 Elaboración de cacao, chocolate y productos de confitería

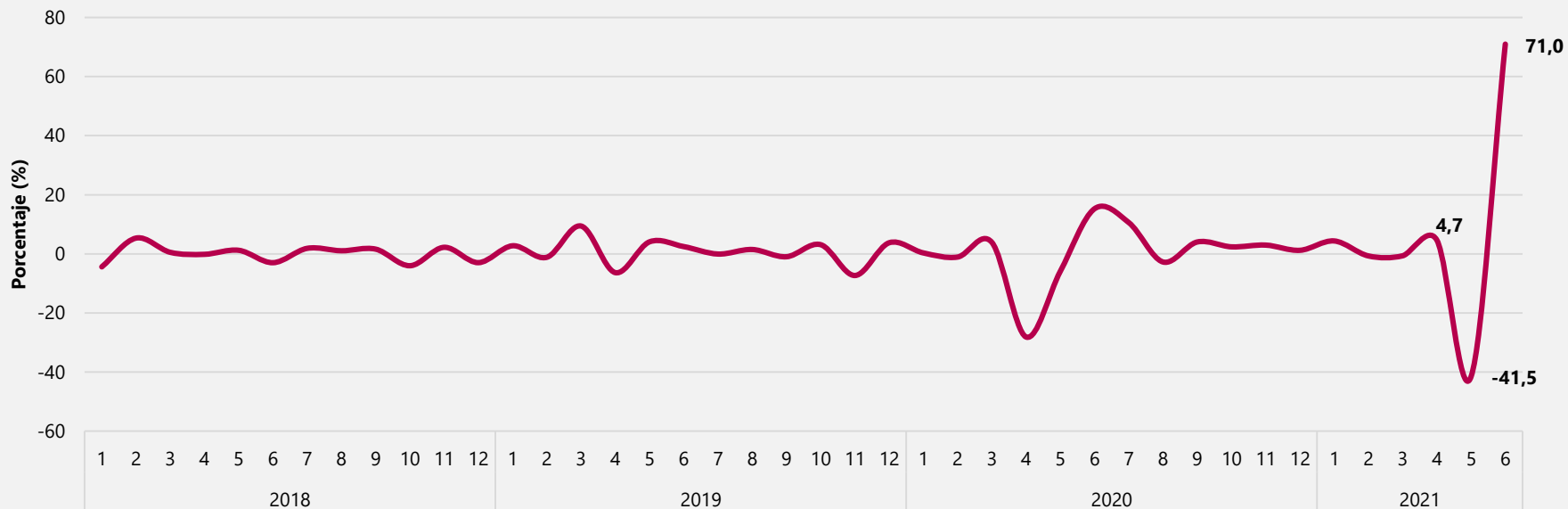

Variaciones intermensuales del dominio Elaboración de otros productos alimenticios n.c.p.

Serie desestacionalizada

Enero 2018 – junio 2021^P

1089 Elaboración de otros productos alimenticios n.c.p.

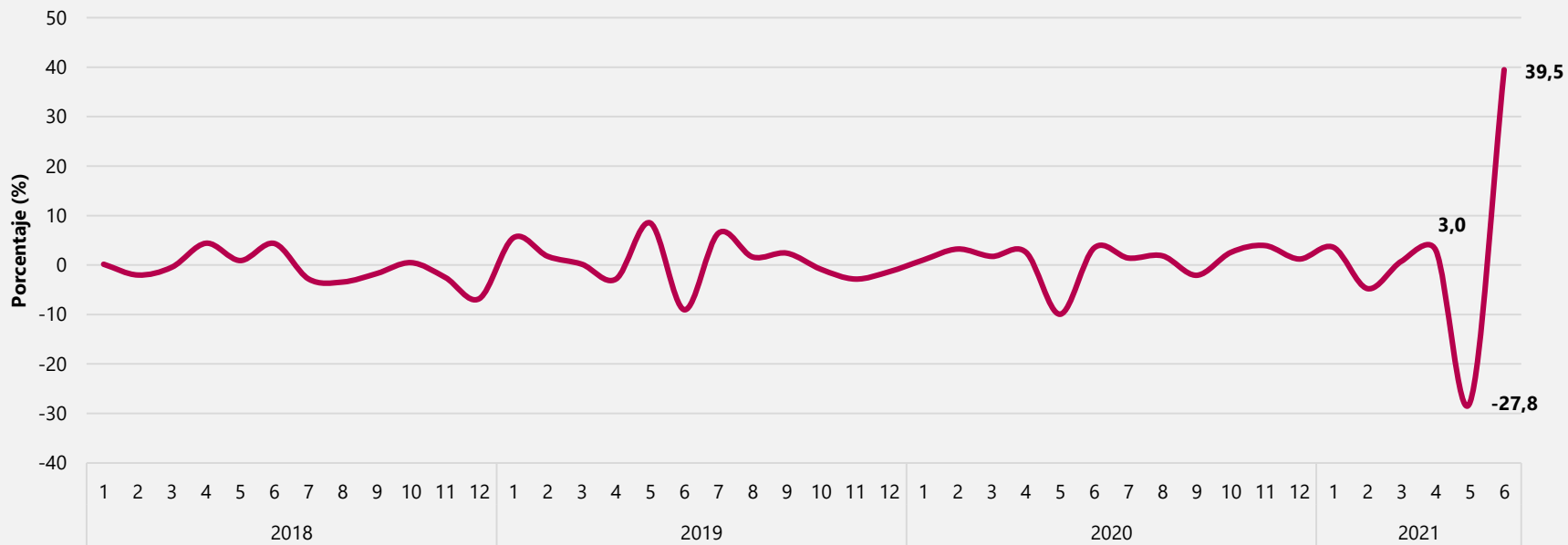

Variaciones intermensuales del dominio Elaboración de alimentos preparados para animales

Serie desestacionalizada

Enero 2018 – junio 2021^P

1090 Elaboración de alimentos preparados para animales

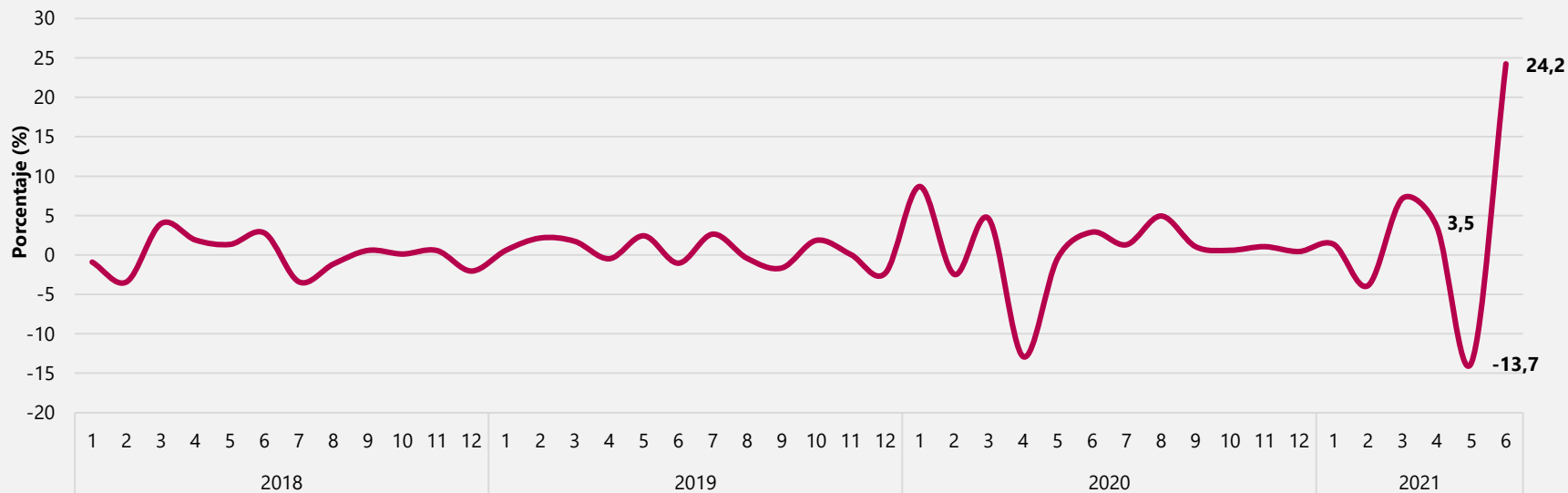

Contraste variaciones de la producción real – principales dominios

Junio 2020/2019^P y junio 2021/2020^P

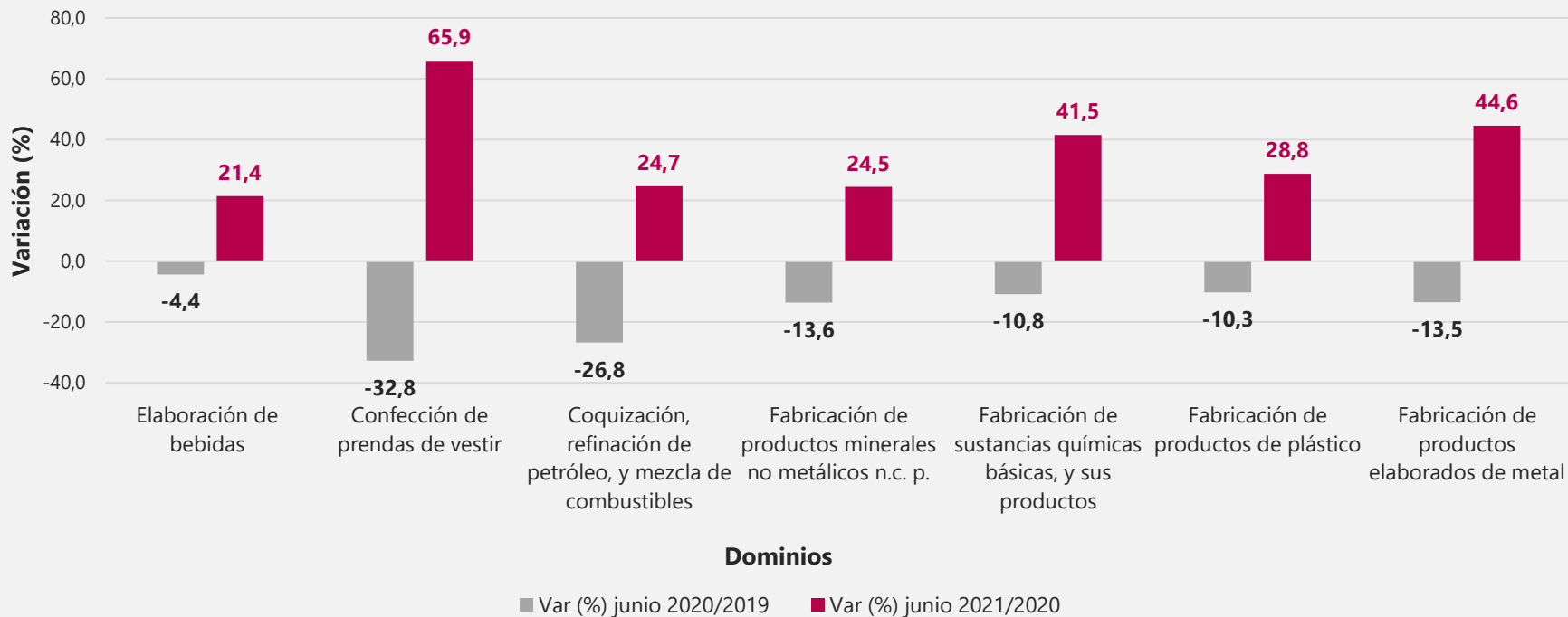

Contraste variaciones de la producción real – dominios sector Químicos Junio 2020/2019^P y junio 2021/2020^P

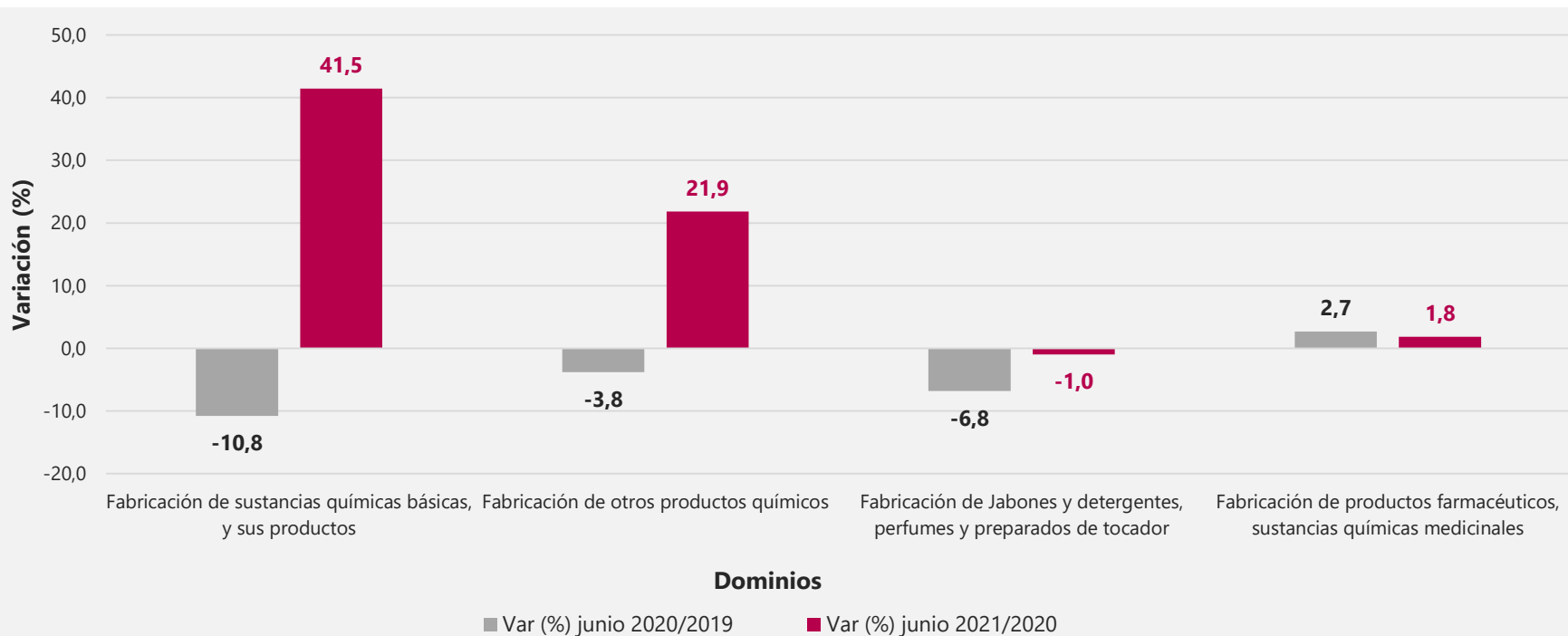



Contraste variaciones de la producción real – dominios sector Alimentos

Junio 2020/2019^P y junio 2021/2020^P

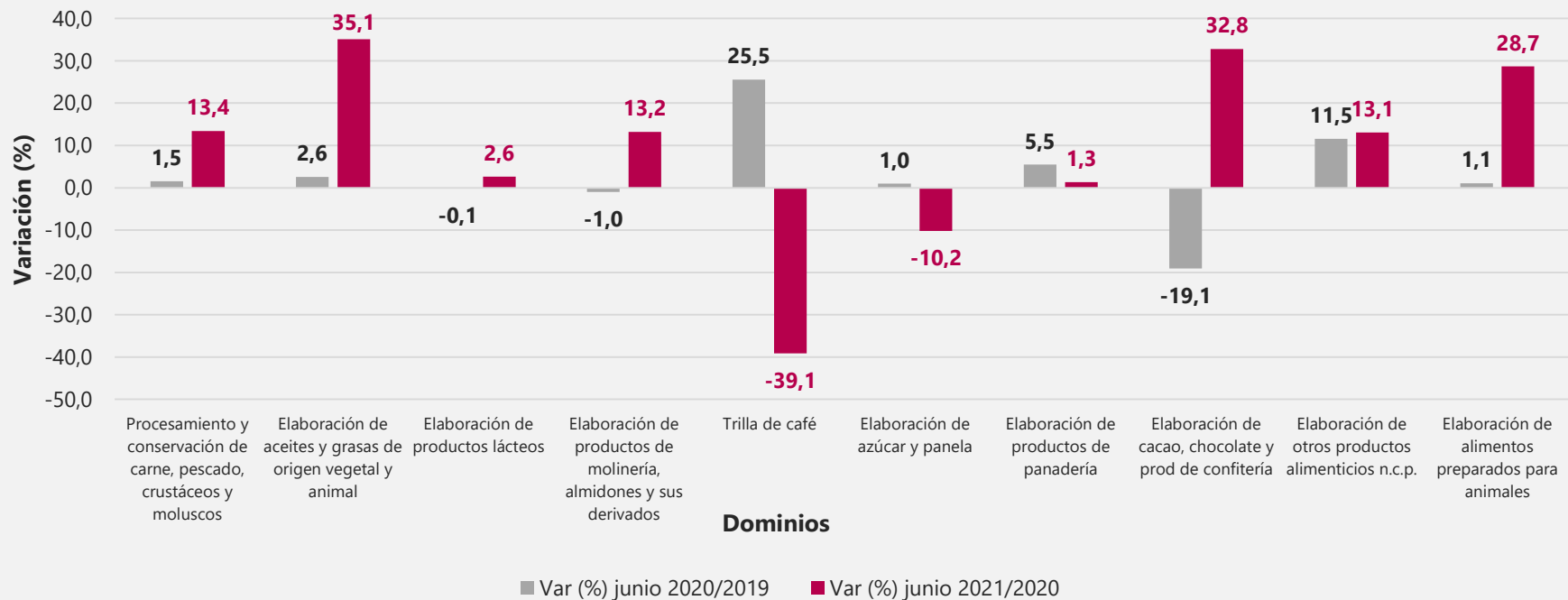

Variación y contribución anual y bienal del personal ocupado según principales dominios Junio 2021/2019^P y junio 2021/2020^P

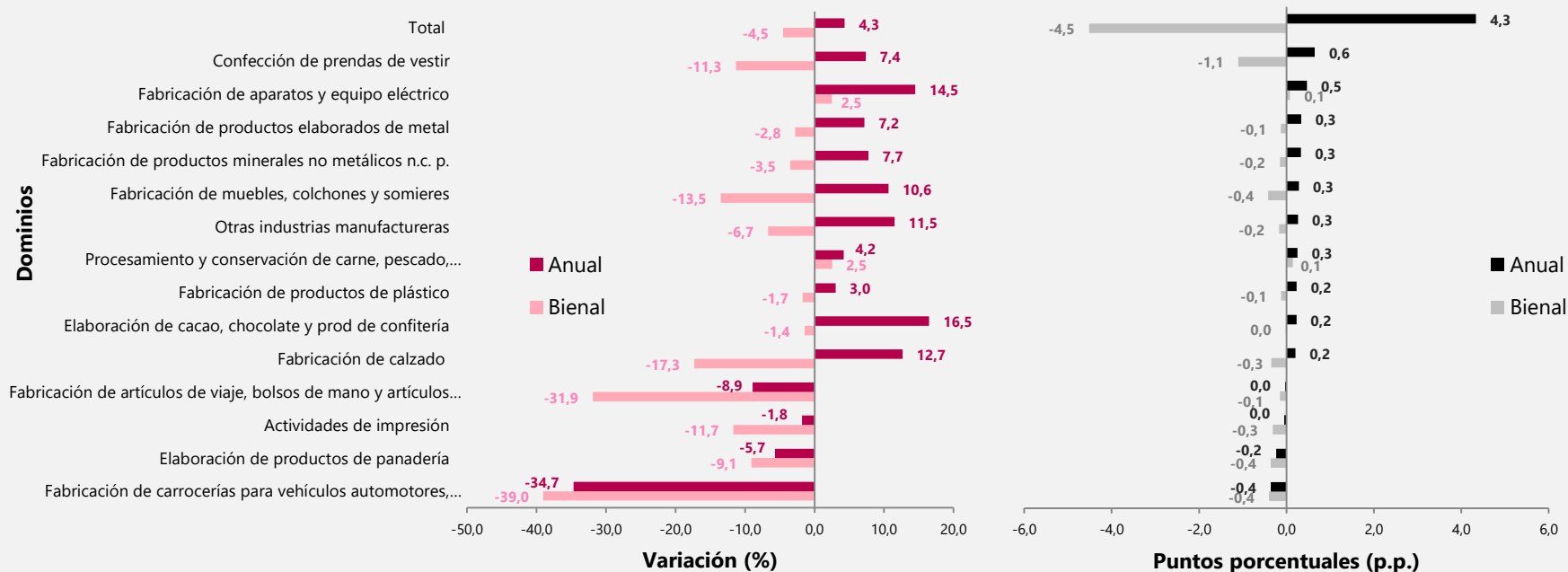

Variación y contribución del personal ocupado por categoría de ocupación y área funcional

Total nacional

Junio 2021/2020^p

Personal ocupado total = Total permanentes + Total temporales

Total permanentes = Permanentes de administración + Permanentes de producción

Total temporales = Temporales de administración + temporales de producción

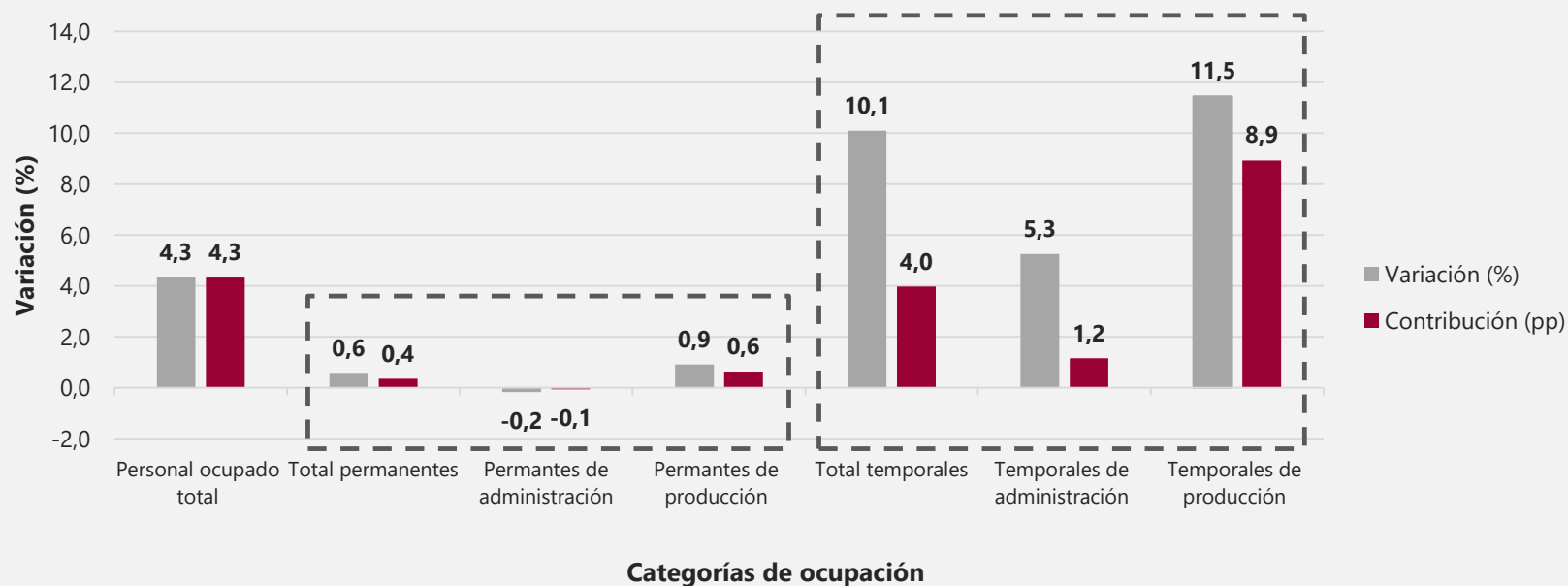

Variación y contribución del personal ocupado por categoría de ocupación y área funcional

Dominio confecciones y prendas de vestir

Junio 2021/2020^P

Personal ocupado total = Total permanentes + Total temporales

Total permanentes = Permanentes de administración + Permanentes de producción

Total temporales = Temporales de administración + temporales de producción

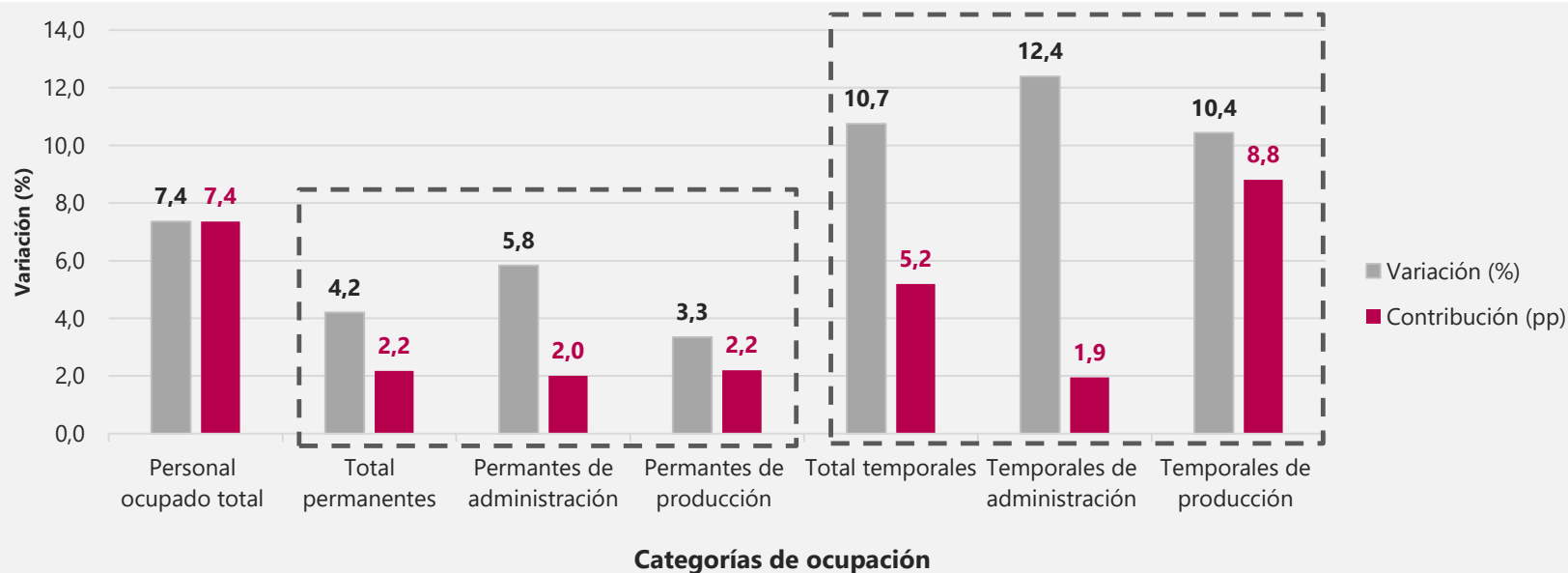

Resultados año corrido y doce meses Total nacional



El futuro
es de todos

Gobierno
de Colombia

Variación año corrido de la producción real, ventas y personal ocupado de la industria manufacturera

Total nacional

Enero – junio 2020/2019^P vs enero – junio 2021/2020^P

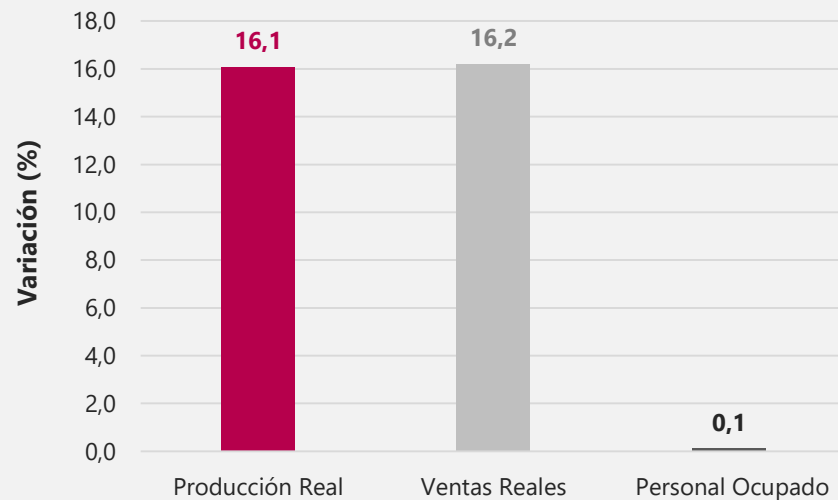
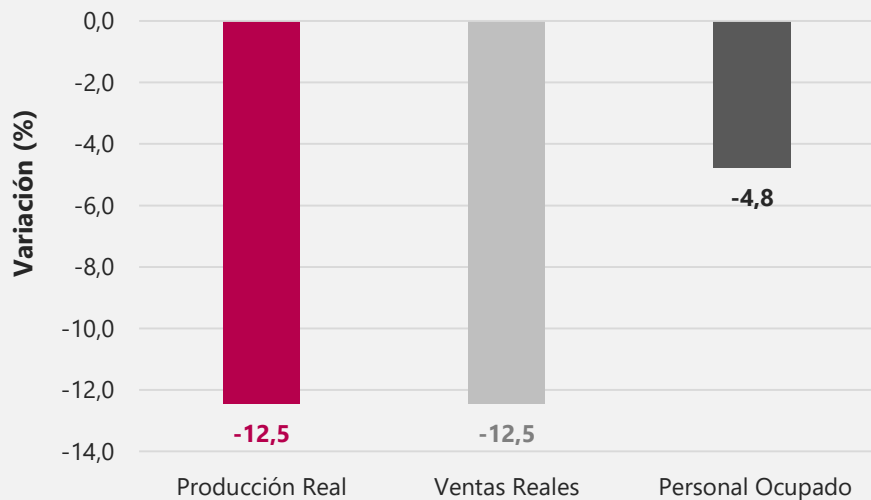

Variación año corrido de la producción real, ventas y personal ocupado de la industria manufacturera

Total nacional

Enero – junio 2021/2019^P

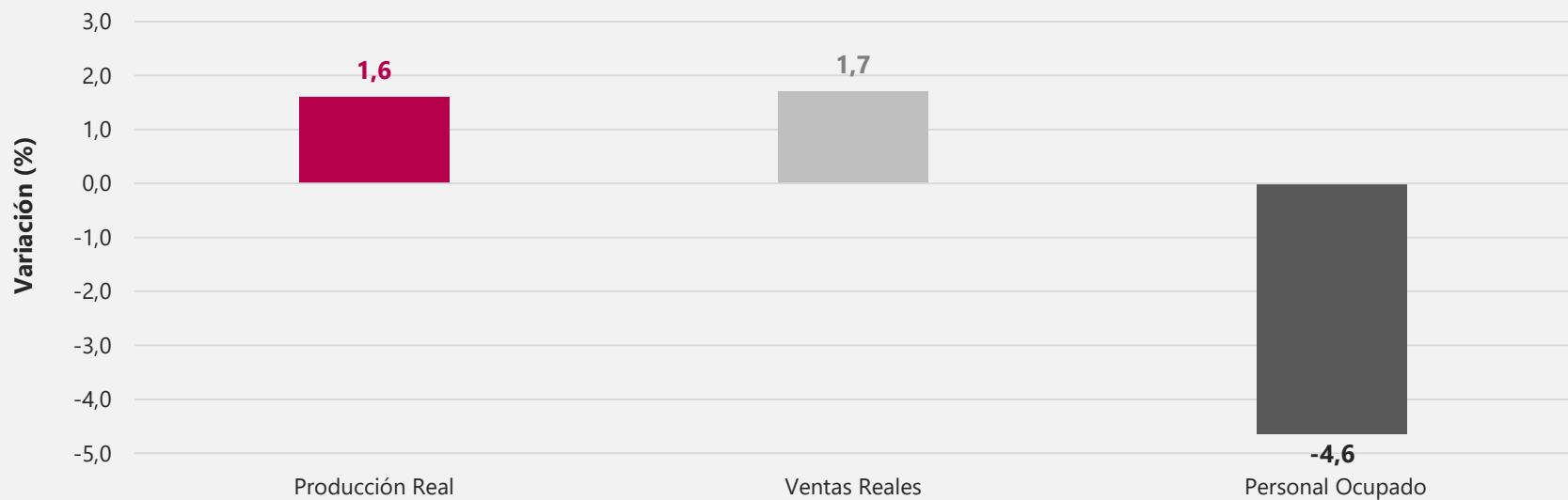

Variación año corrido de la producción real según principales dominios y contribuciones al total nacional Enero – junio 2021/2020^P

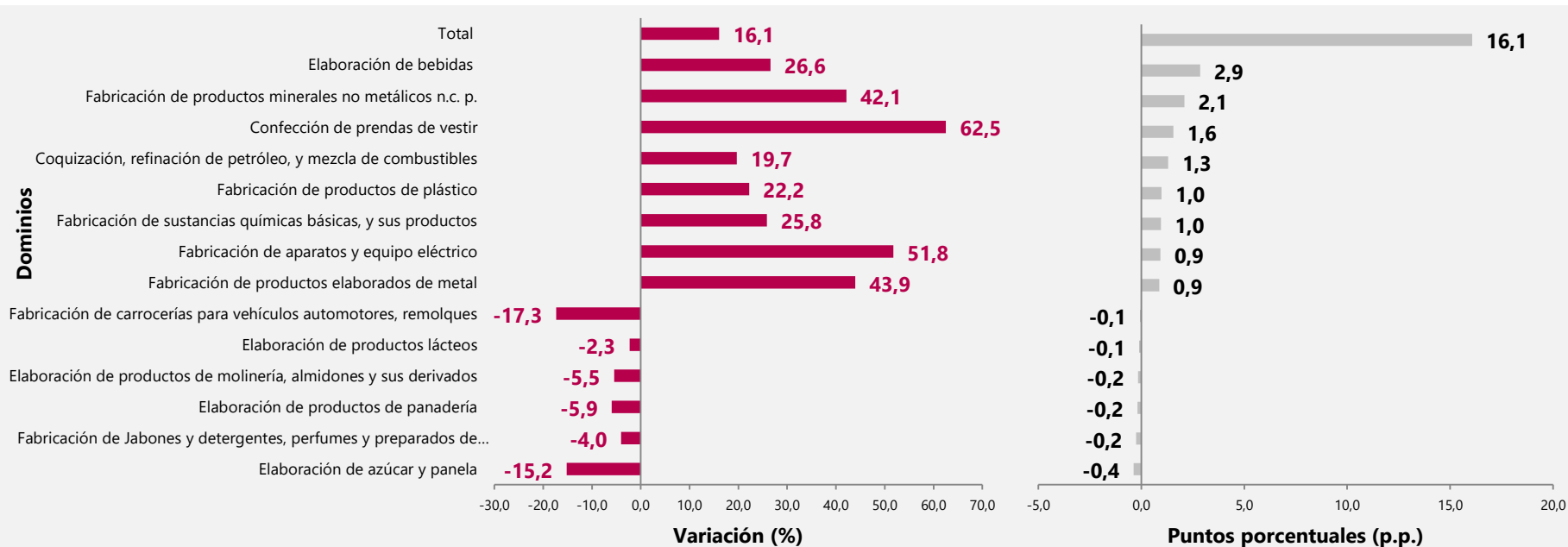

Variación doce meses de la producción real, ventas y personal ocupado de la industria manufacturera

Total nacional

Julio 2020 – junio 2021^P / julio 2019 – junio 2020^P vs julio 2020 – junio 2021^P / julio 2018 – junio 2019^P

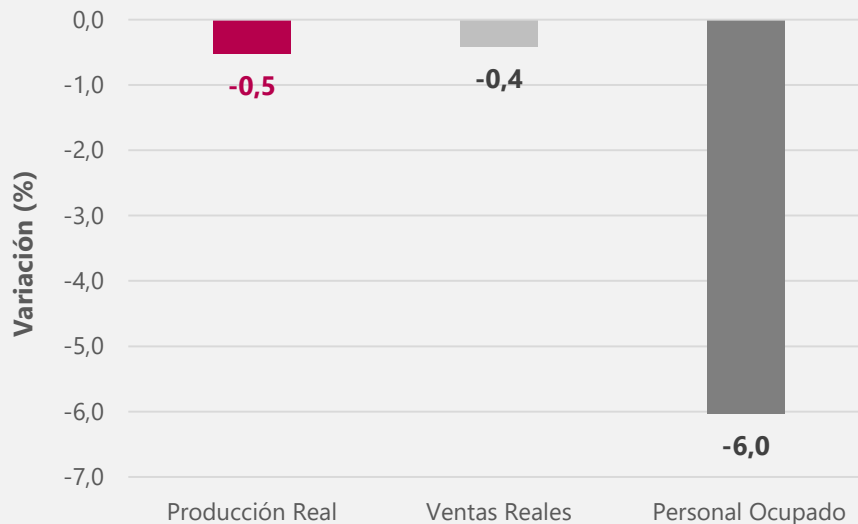
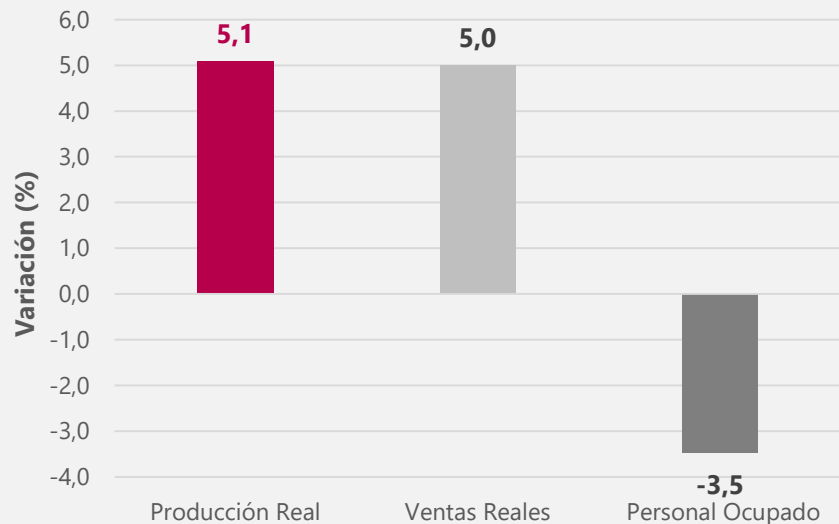

Variación doce meses de la producción real según principales dominios y contribuciones al total nacional Julio 2020 – junio 2021^P / julio 2019 – junio 2020^P

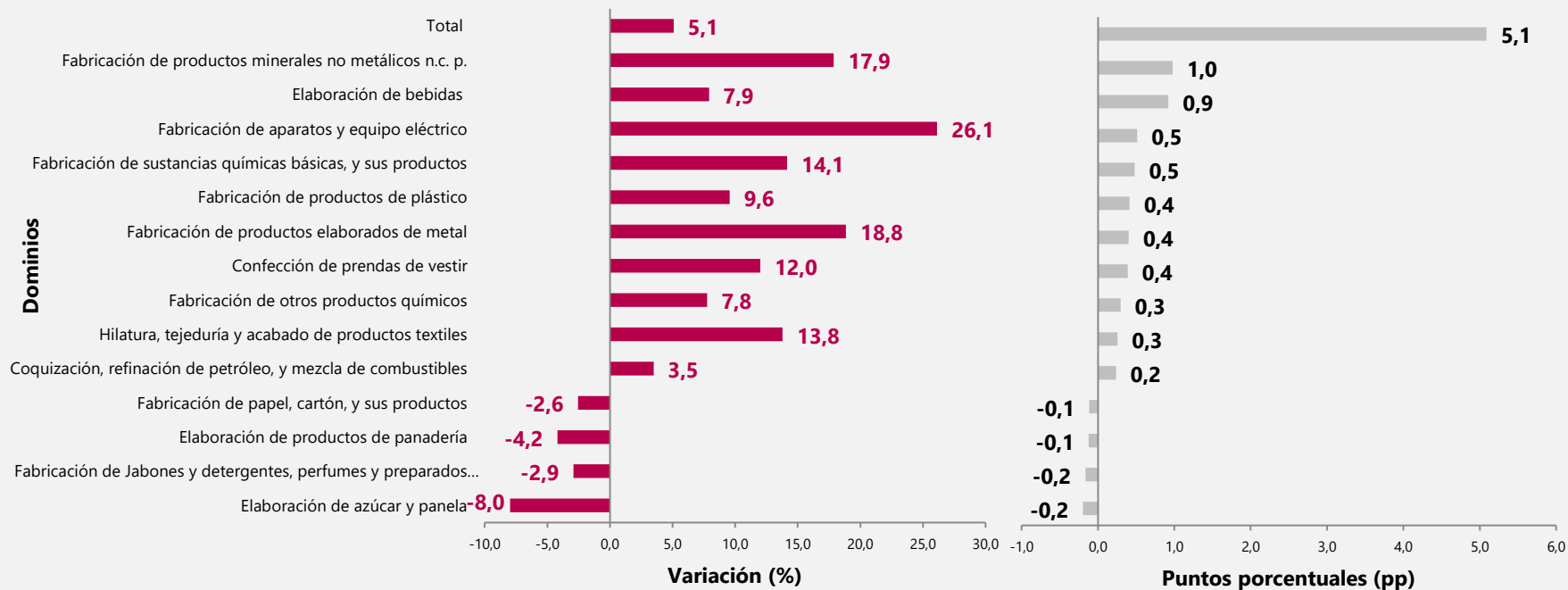

Indicador de estimación temprana de la industria manufacturera



El futuro
es de todos

Gobierno
de Colombia



Modelo

$$\nabla_m Y_t = \beta_0 + \beta_1 \nabla_m X_t + \beta_2 \text{Ene} + \beta_3 \text{Feb} + \beta_4 \text{Mar} + \beta_5 \text{cuarentena} + \varepsilon_t$$

$$\nabla_m Y_t = \text{Ln}(EMMET_t) - \text{Ln}(EMMET_{t-1})$$

$$\nabla_m X_t = \text{Ln}(XM_t) - \text{Ln}(XM_{t-1})$$

$$\varepsilon_t = \alpha \varepsilon_{t-1} + e_t$$

Variables

- Y_t corresponde a la producción real de la industria manufacturera en diferencias logarítmicas mensuales.
- X_t corresponde al consumo de energía eléctrica en kw. de las empresas que cruzaron entre las bases EMMET y XM en diferencias logarítmicas mensuales.
- ε_t sigue un proceso AR(1), por lo cual se aplica el método Cochrane-Orcutt para la estimación del modelo.
- Las variables dicotómicas Ene, Feb y Mar toman valores de 1 en el mes respectivo y 0 en cualquier otro caso.
- Cuarentena es una variable dicotómica que toma valores de 1 en los meses de marzo, abril, mayo y junio del año 2020.

Resultados de la estimación

Variaciones anuales de la producción real

Periodo	EMMET	L. Inferior	Estimación	L. Superior
Julio – 20	-8,3	-8,1	-6,4	-4,7
Agosto – 20	-10,1	-8,4	-6,7	-5,0
Septiembre – 20	-2,8	-3,2	-1,4	0,4
Octubre – 20	-2,5	-2,8	-1,0	0,8
Noviembre – 20	-0,2	0,2	2,1	3,9
Diciembre – 20	1,6	0,0	1,9	3,7
Enero – 21	-1,5	-3,0	-1,2	0,6
Febrero – 21	0,6	-6,1	-4,3	-2,6
Marzo – 21	20,8	10,3	12,3	14,3
Abril – 21	63,9	53,2	56,1	58,9
Mayo – 21	8,5	3,6	5,5	7,5
Junio – 21	20,8	15,3	17,5	19,6
Julio – 21		11,6	13,6	15,7

Principales resultados de junio de 2021

Enfoque territorial



El futuro
es de todos

Gobierno
de Colombia

Variaciones anuales y bienales de los departamentos y contribuciones al total nacional Junio 2021/2020^P y junio 2021/2019^P

Departamentos	Variación anual %						Variación bienal %	
	Producción		Ventas		Personal Ocupado		Producción	
	Variación %	Cont.(p.p)	Variación %	Cont.(p.p)	Variación %	Cont.(p.p)	Variación %	Cont.(p.p)
Total Industria	20,8		25,0		4,3		8,7	
Antioquia	26,0	4,7	28,1	5,2	6,8	1,5	13,8	2,5
Cundinamarca	21,5	3,4	22,2	3,6	4,3	0,5	9,0	1,4
Bogotá, D.C	23,5	3,3	29,0	4,1	3,2	0,7	4,6	0,7
Bolívar	46,6	2,4	44,4	2,3	4,7	0,1	6,1	0,4
Atlántico	23,2	1,7	25,5	1,8	3,0	0,2	23,1	1,5
Santander	25,2	1,4	28,6	1,5	6,1	0,2	2,6	0,2
Otros Departamentos*	32,5	1,2	32,6	1,2	1,8	0,1	19,9	0,7
Valle del Cauca	4,7	0,8	13,4	2,3	2,7	0,4	3,2	0,5
Caldas	23,7	0,5	31,9	0,7	19,0	0,5	28,3	0,5
Córdoba	33,2	0,4	41,5	0,5	-1,8	0,0	12,0	0,1
Cauca	9,9	0,3	12,8	0,4	3,2	0,1	1,3	0,0
Boyacá	10,1	0,3	20,1	0,5	2,3	0,0	-1,8	0,0
Risaralda	13,9	0,2	31,6	0,6	1,0	0,0	2,0	0,0
Tolima	12,0	0,2	15,4	0,2	-2,3	0,0	8,0	0,1

Fuente: DANE – EMMET.

* Incluye: Amazonas, Arauca, Caquetá, Casanare, Cesar, Chocó, Huila, La Guajira, Magdalena, Meta, Nariño, Norte de Santander, Putumayo, Quindío, San Andrés, Sucre.

Variaciones anuales de la producción real de los dominios territoriales y contribuciones al departamento de Antioquia

Junio 2021/2020^P

Total Antioquia

Variación (%): 26,0
Contribución al nacional: 4,7

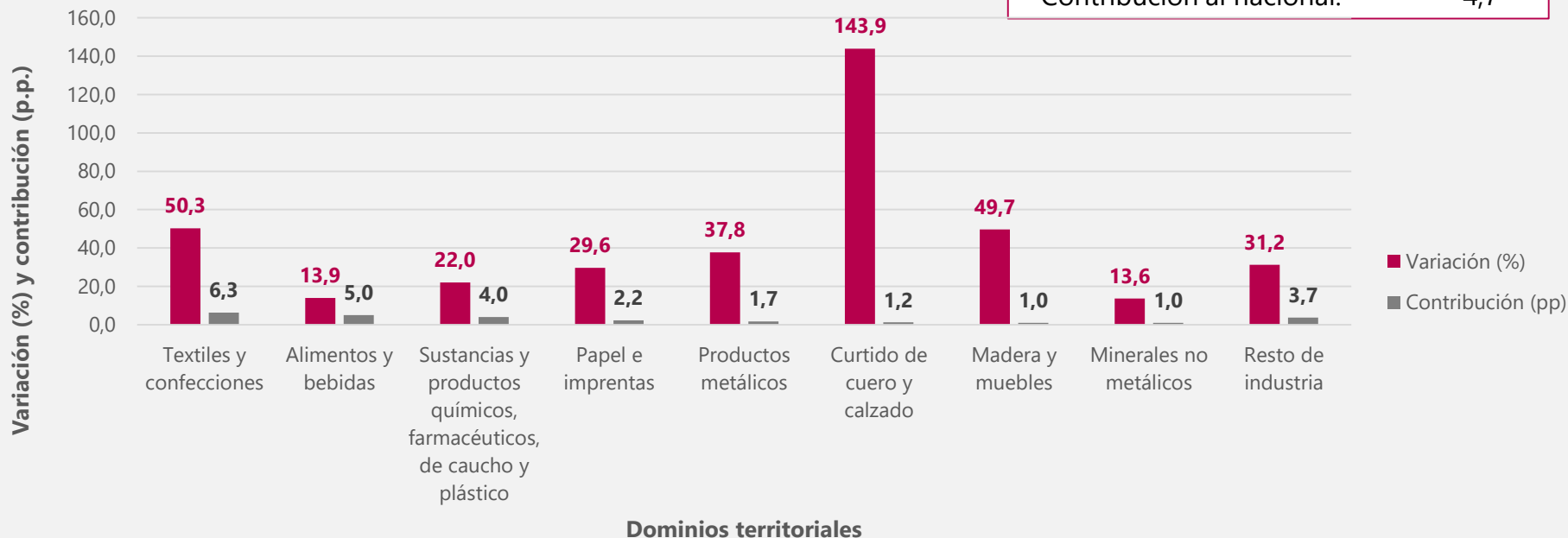

Variaciones anuales de la producción real de los dominios territoriales y contribuciones al departamento de Cundinamarca

Junio 2021/2020^P

Total Cundinamarca	
Variación (%):	21,5
Contribución al nacional:	3,4



Variaciones anuales de la producción real de los dominios territoriales y contribuciones a Bogotá Junio 2021/2020^P

Total Bogotá D.C.

Variación (%): 23,5
Contribución al nacional: 3,3

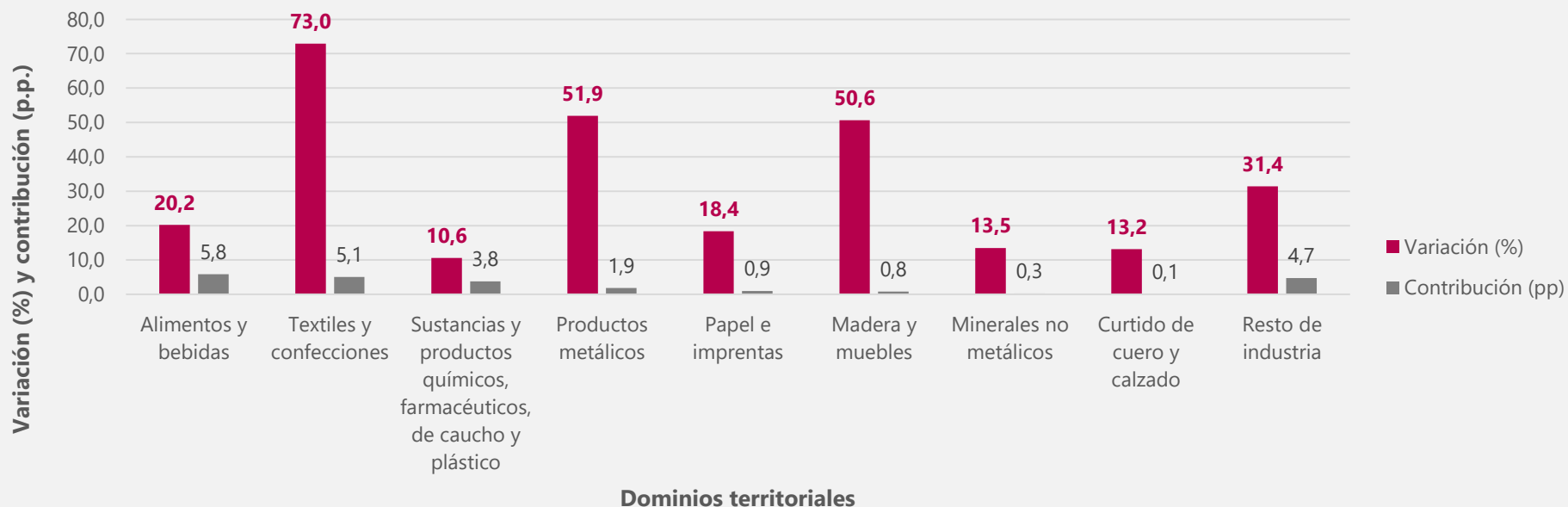

Variaciones anuales de la producción real de los dominios territoriales y contribuciones al departamento de Valle del Cauca

Junio 2021/2019^p

Total Valle del Cauca

Variación (%): 4,7
Contribución al nacional: 0,8



Variaciones anuales de la producción real de los dominios territoriales y contribuciones al departamento de Atlántico

Junio 2021/2020^P

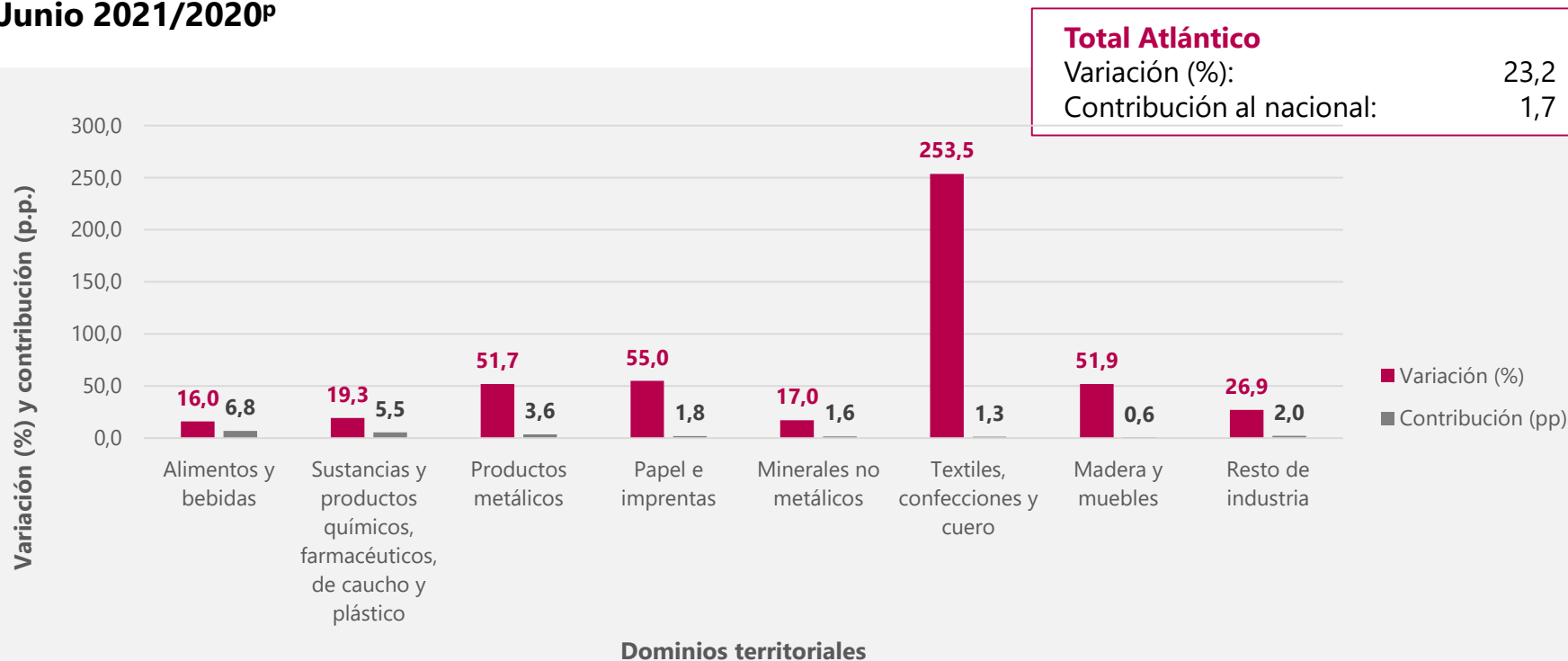

Variaciones anuales y bienales por áreas metropolitanas y contribuciones al total nacional

Junio 2021/2020^P y junio 2021/2019^P

Áreas Metropolitanas	Variación anual %						Variación bienal %	
	Producción		Ventas		Personal Ocupado		Producción	
	Variación %	Cont.(p.p)	Variación %	Cont.(p.p)	Variación %	Cont.(p.p)	Variación %	Cont.(p.p)
Total Industria	20,8		25,0		4,3		8,7	
Resto del país	18,9		24,0		3,8		6,2	
Área Metropolitana del Valle de Aburrá	27,1		28,5		6,3		13,8	
Área Metropolitana de Barranquilla	23,6		25,9		3,0		23,0	
Área Metropolitana de Bucaramanga	33,3		33,1		7,8		20,9	

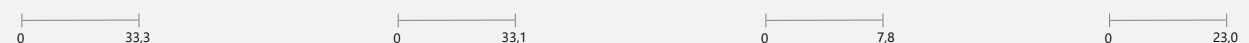

0 33,3 0 33,1 0 7,8 0 23,0

Variaciones anuales y bienales por ciudades y contribuciones al total nacional Junio 2021/2020^P y junio 2021/2019^P

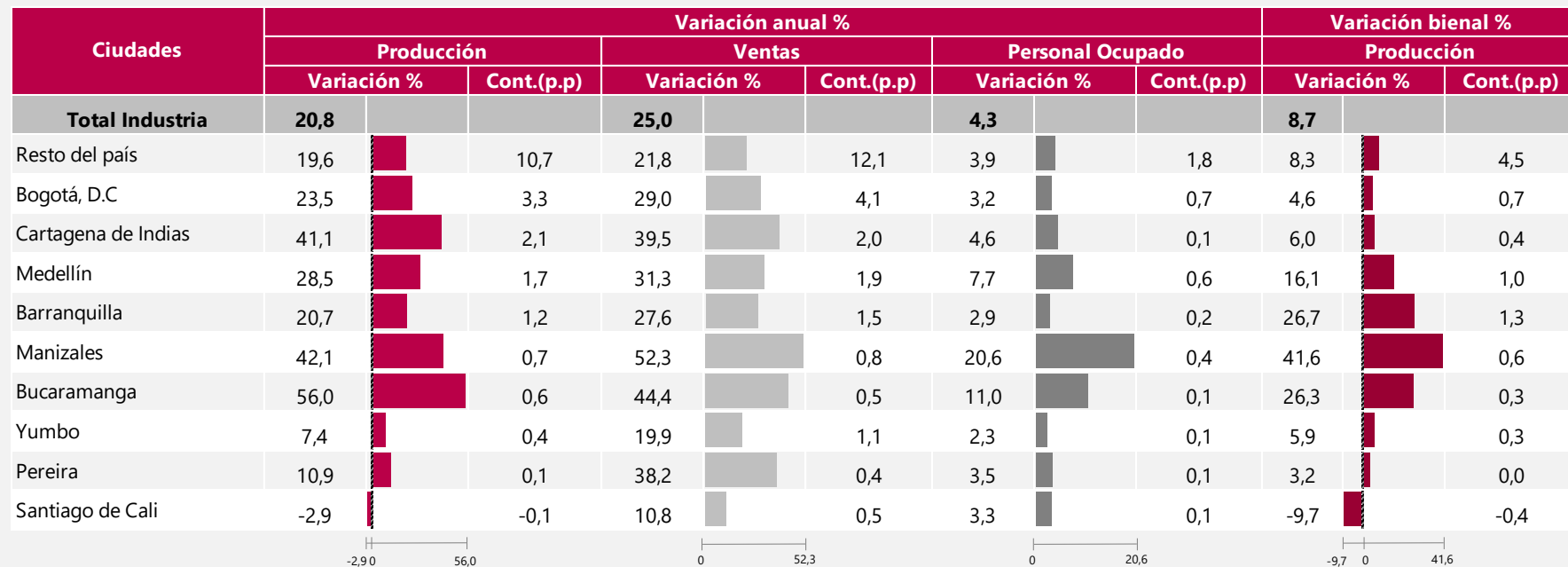

Resultados año corrido y doce meses Enfoque territorial



El futuro
es de todos

Gobierno
de Colombia

Variación año corrido de la producción real según departamentos y contribución al total nacional Enero – junio 2021/2020^P

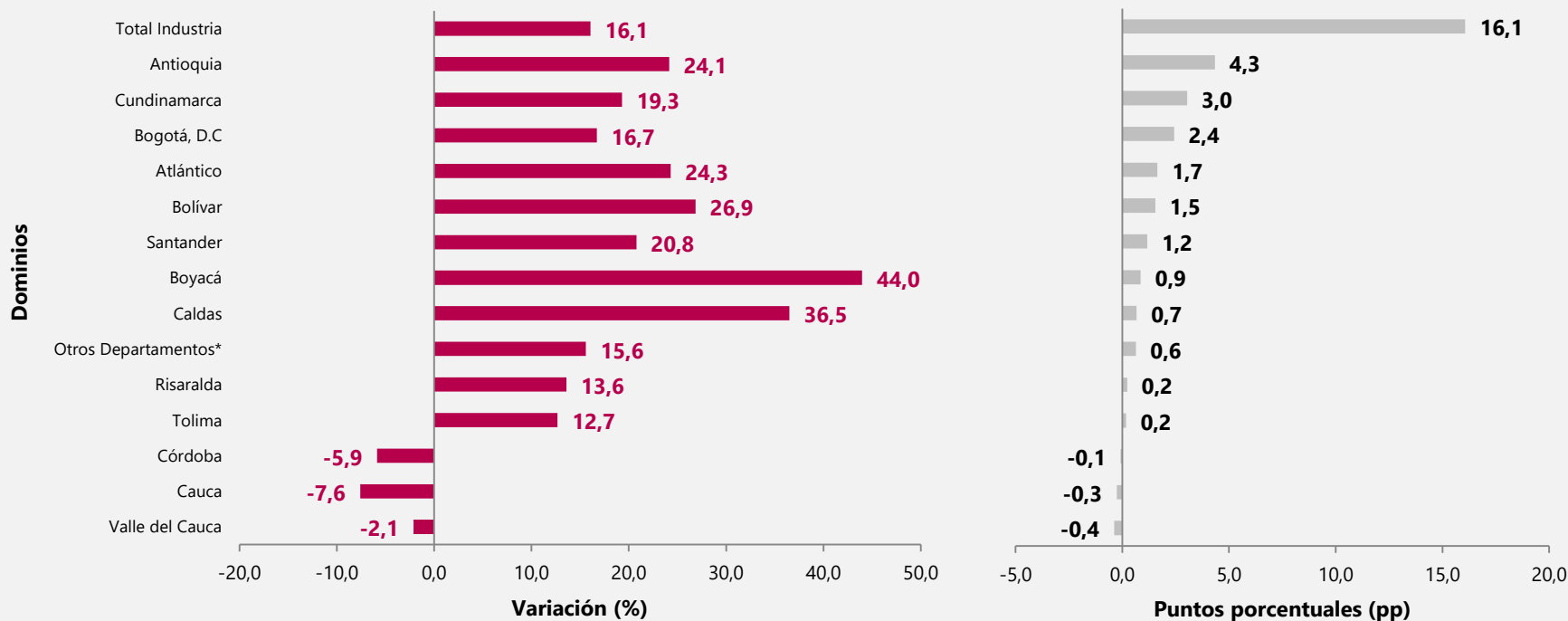

Variaciones año corrido por área metropolitana y contribuciones al total nacional

Enero – junio 2021/2020^P

Áreas Metropolitanas	Producción		Ventas		Personal Ocupado	
	Variación %	Cont.(p.p)	Variación %	Cont.(p.p)	Variación %	Cont.(p.p)
Total Industria	16,1		16,2		0,1	
Resto del país	13,2	10,2	13,6	10,5	-0,5	-0,4
Área Metropolitana del Valle de Aburrá	26,0	3,6	25,3	3,5	1,4	0,3
Área Metropolitana de Barranquilla	24,5	1,7	22,4	1,5	2,1	0,1
Área Metropolitana de Bucaramanga	26,6	0,7	27,9	0,7	3,6	0,1

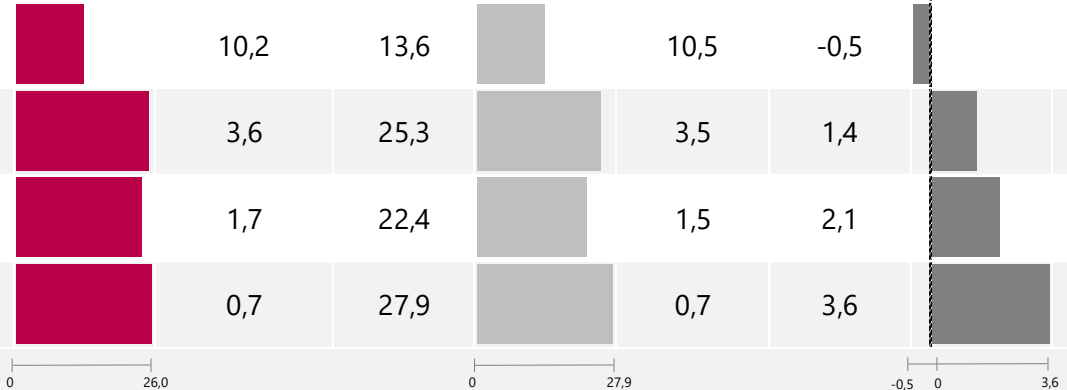

Variaciones año corrido por ciudad y contribuciones al total nacional

Enero – junio 2021/2020^P

Ciudades	Producción		Ventas		Personal Ocupado	
	Variación %	Cont.(p.p)	Variación %	Cont.(p.p)	Variación %	Cont.(p.p)
Total Industria	16,1		16,2		0,1	
Resto del país	14,4	8,0	14,6	8,1	0,9	0,4
Bogotá, D.C	16,7	2,4	16,5	2,4	-3,4	-0,8
Medellín	26,1	1,5	25,0	1,5	1,8	0,1
Cartagena de Indias	26,9	1,5	28,2	1,5	2,8	0,1
Barranquilla	24,1	1,3	22,1	1,2	1,7	0,1
Manizales	46,0	0,6	46,1	0,6	14,8	0,3
Bucaramanga	44,2	0,5	39,6	0,5	5,6	0,1
Yumbo	9,2	0,5	9,7	0,5	-1,8	-0,1
Pereira	13,7	0,1	12,0	0,1	-0,9	0,0
Santiago de Cali	-8,9	-0,4	-6,0	-0,3	-1,3	-0,1

Variación doce meses de la producción real según departamentos y contribución al total nacional Julio 2020 – junio 2021^P / julio 2019 – junio 2020^P

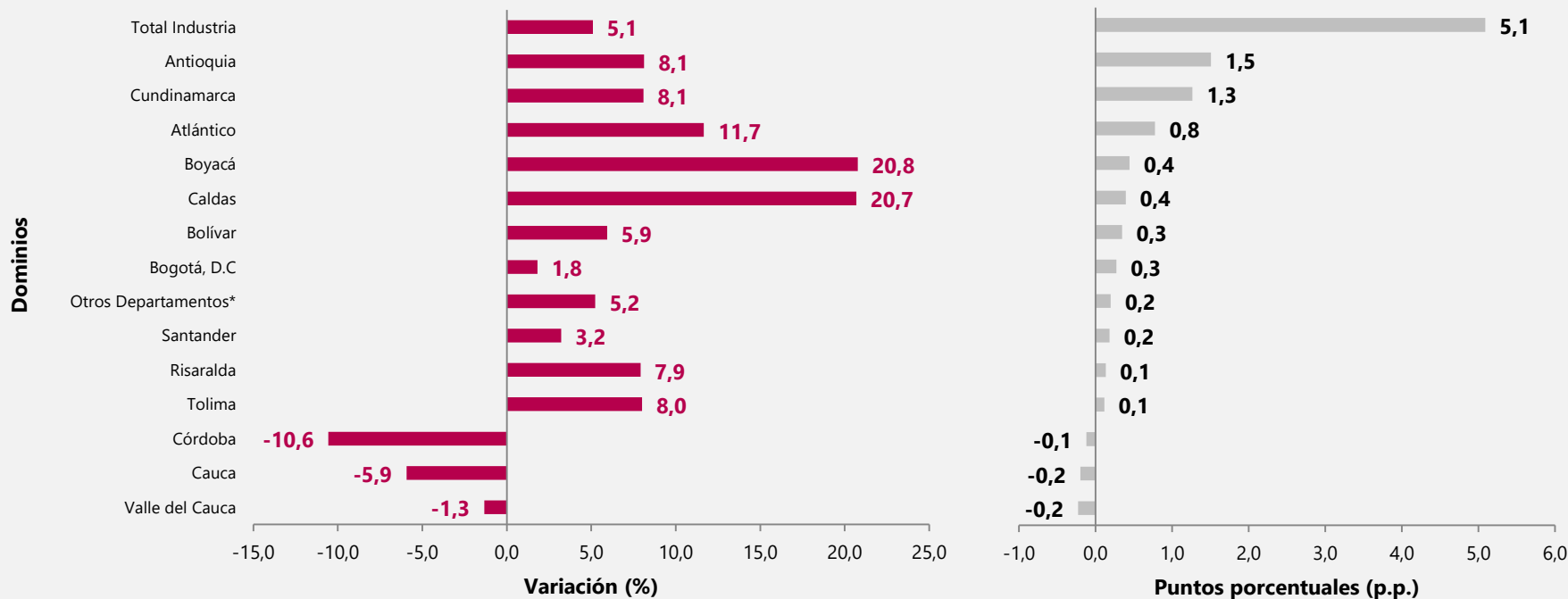

Variaciones doce meses por área metropolitana y contribuciones al total nacional

Julio 2020 – junio 2021^P / julio 2019 – junio 2020^P

Áreas Metropolitanas	Producción		Ventas		Personal Ocupado	
	Variación %	Cont.(p.p)	Variación %	Cont.(p.p)	Variación %	Cont.(p.p)
Total Industria	5,1		5,0		-3,5	
Resto del país	3,8	2,9	4,0	3,0	-3,7	-2,7
Área Metropolitana del Valle de Aburrá	8,0	1,1	6,9	1,0	-3,6	-0,7
Área Metropolitana de Barranquilla	11,8	0,8	10,8	0,7	-0,7	0,0
Área Metropolita de Bucaramanga	9,3	0,2	9,1	0,2	-1,8	0,0

Variaciones doce meses por ciudad y contribuciones al total nacional

Julio 2020 – junio 2021^P / julio 2019 – junio 2020^P

Ciudades	Producción		Ventas		Personal Ocupado	
	Variación %	Cont.(p.p)	Variación %	Cont.(p.p)	Variación %	Cont.(p.p)
Total Industria	5,1		5,0		-3,5	
Resto del país	4,5	2,5	4,7	2,6	-2,1	-1,0
Barranquilla	13,2	0,7	12,1	0,6	-1,0	-0,1
Cartagena de Indias	10,0	0,5	11,1	0,6	0,4	0,0
Medellín	7,6	0,5	5,9	0,4	-2,8	-0,2
Manizales	24,7	0,4	20,4	0,3	6,0	0,1
Bogotá, D.C	1,8	0,3	1,4	0,2	-7,4	-1,8
Yumbo	4,1	0,2	4,3	0,2	-5,7	-0,3
Bucaramanga	17,0	0,2	14,3	0,2	-2,4	0,0
Pereira	10,4	0,1	11,5	0,1	-3,3	-0,1
Santiago de Cali	-5,4	-0,2	-5,5	-0,2	-5,0	-0,2

Índice de Producción Industrial – IPI



El futuro
es de todos

Gobierno
de Colombia

Variaciones anual, año corrido, doce meses y bienal del Índice de Producción Industrial -IPI- Junio 2021

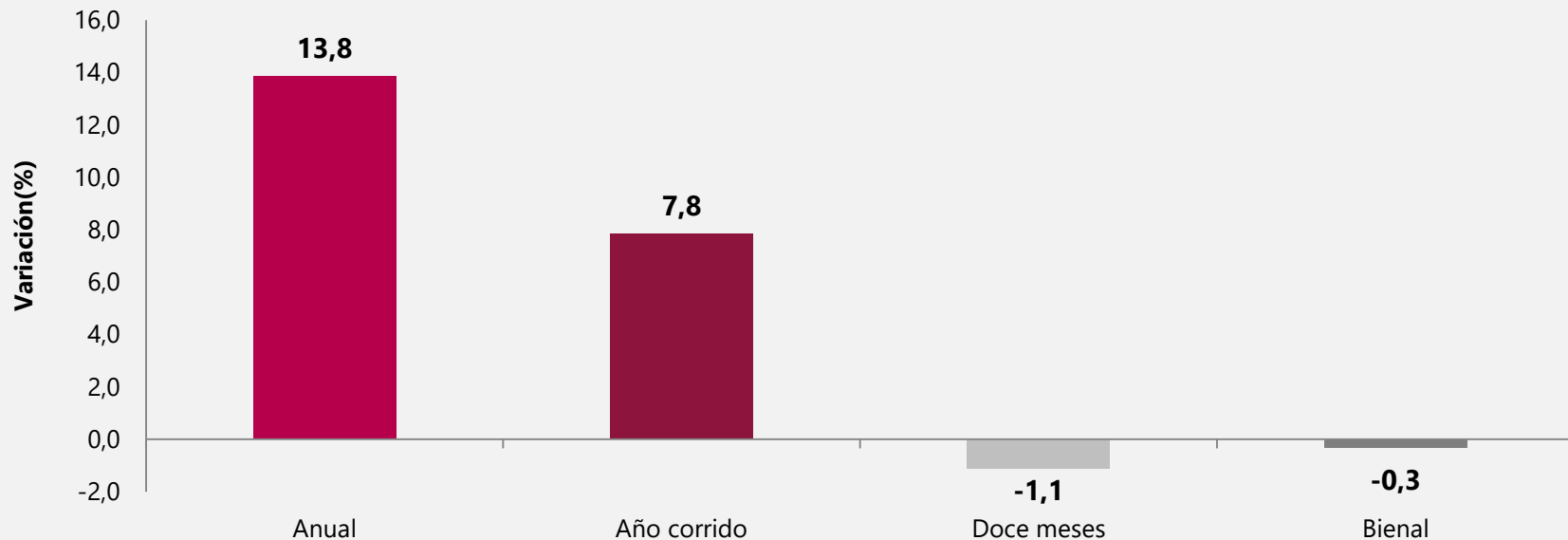

Fuente: DANE con información de EMMET, Agencia Nacional de Hidrocarburos (ANH), Gestor del Mercado del Gas en Colombia (BEC), XM, EAAB, EPM, EMCALI.
Nota: la diferencia en las sumas se da por aproximaciones decimales

Resultados anuales del IPI



El futuro
es de todos

Gobierno
de Colombia

Variación anual del Índice de Producción Industrial Junio 2019 a junio 2021

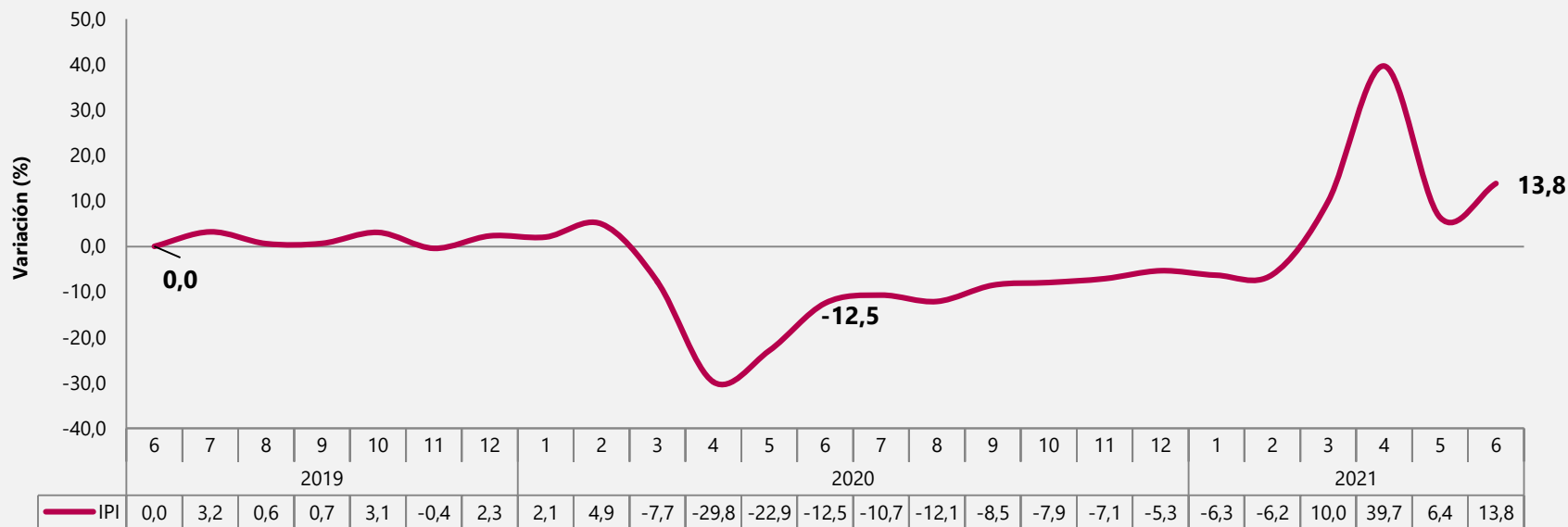

Fuente: cálculos DANE con información de EMMET, Agencia Nacional de Hidrocarburos (ANH), Gestor del Mercado del Gas en Colombia (BEC), XM, EAAB, EPM, EMCALI.
 Nota: La diferencia en las sumas se da por aproximaciones decimales

Evolución del Índice de Producción Industrial Junio 2019 a junio 2021

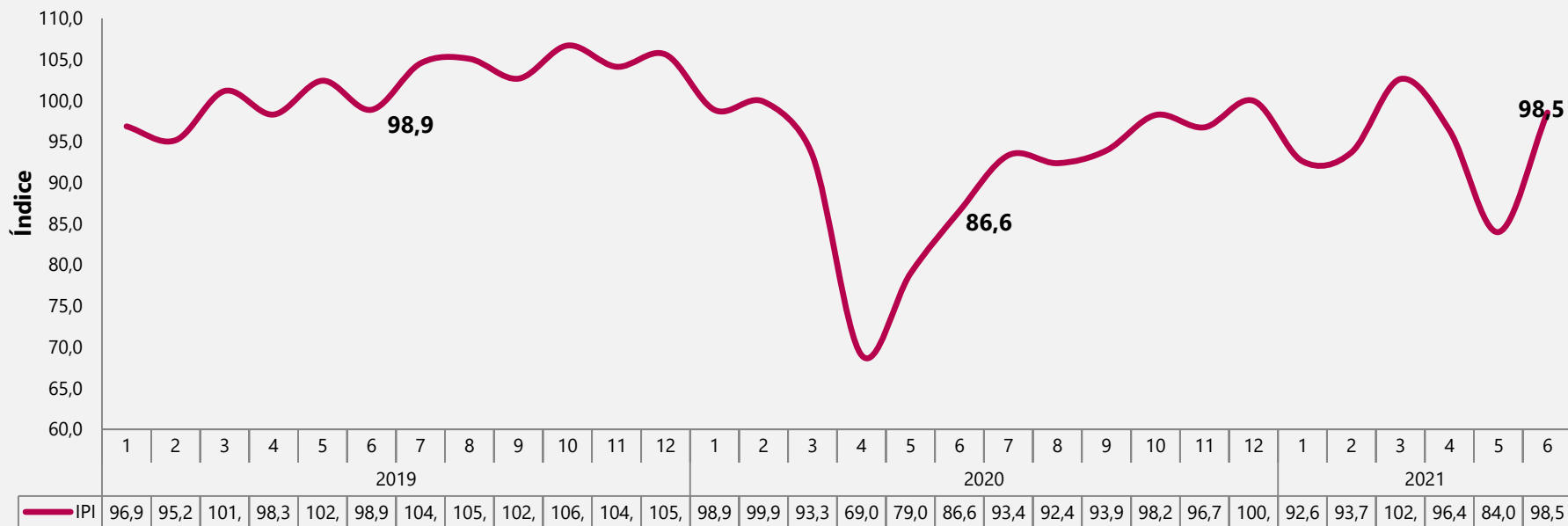

Fuente: cálculos DANE con información de EMMET, Agencia Nacional de Hidrocarburos (ANH), Gestor del Mercado del Gas en Colombia (BEC), XM, EAAB, EPM, EMCALI.
 Nota: La diferencia en las sumas se da por aproximaciones decimales

Variación y contribución anual del Índice de Producción Industrial por sectores industriales Junio 2021 vs junio 2020

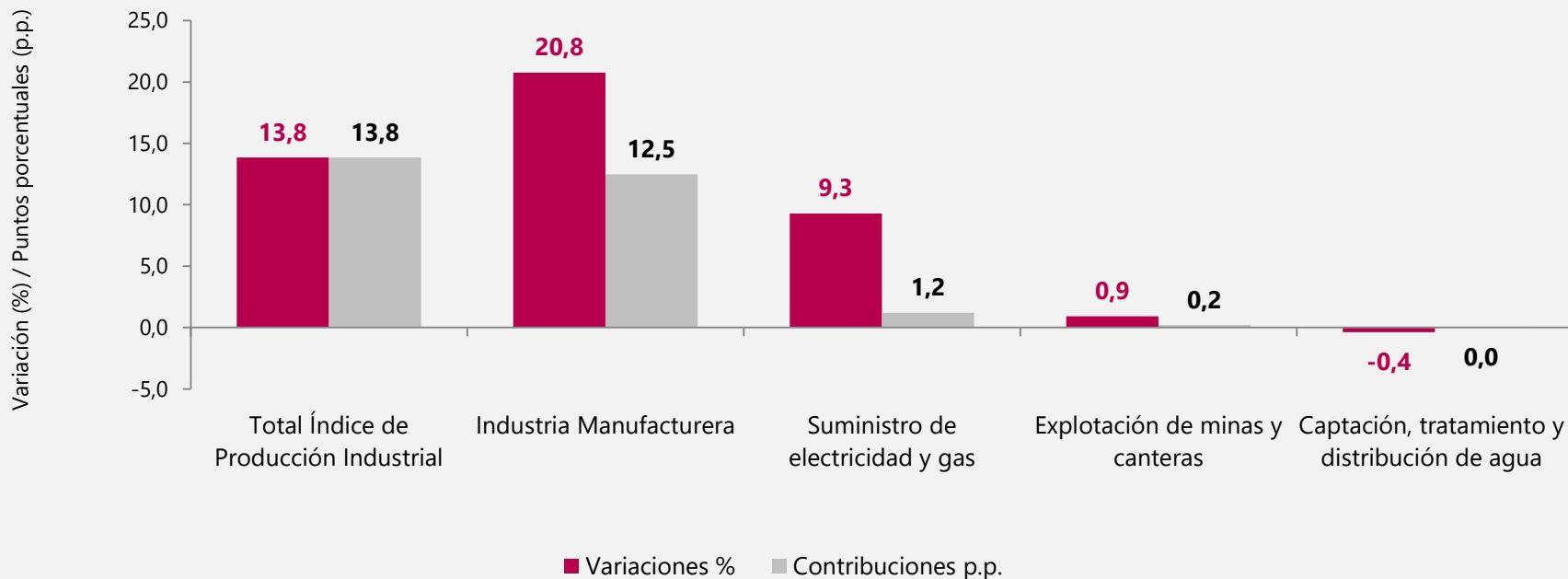

Fuente: DANE con información de EMMET, Agencia Nacional de Hidrocarburos (ANH), Gestor del Mercado del Gas en Colombia (BEC), XM, EAAB, EPM, EMCALI.
Nota: la diferencia en las sumas se da por aproximaciones decimales



Variación y contribución anual Explotación de minas y canteras Junio 2021 vs junio 2020

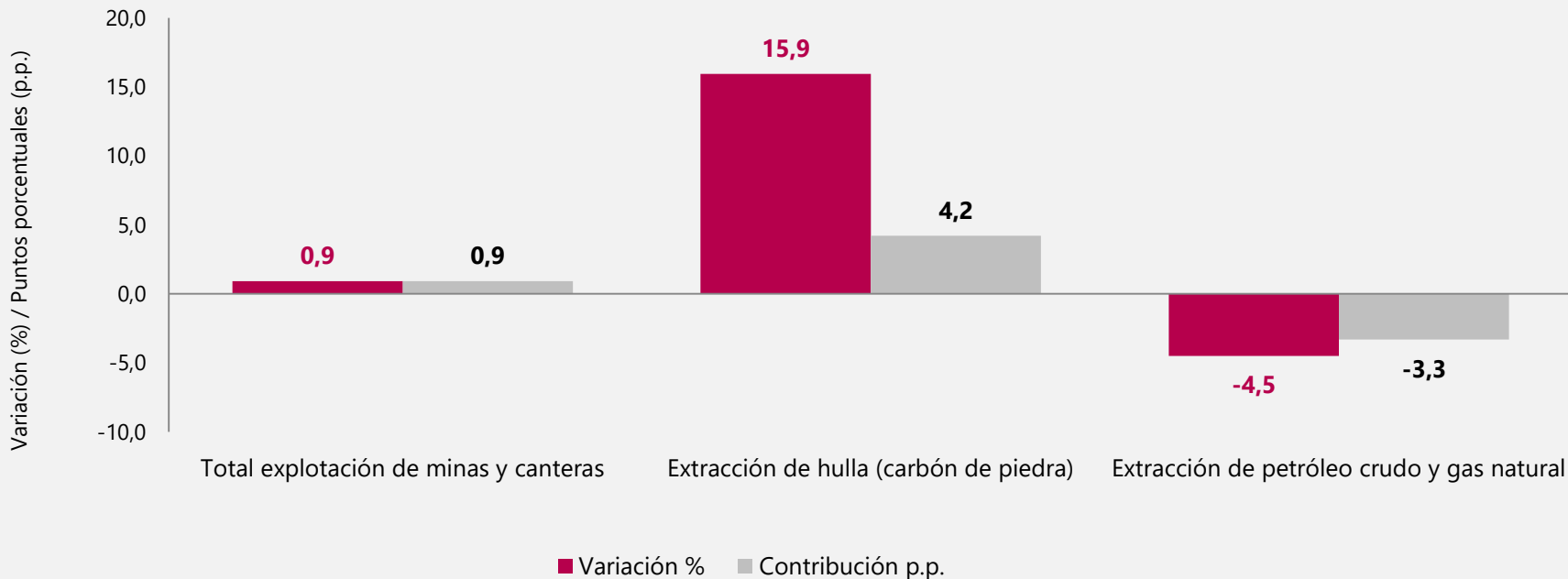

Fuente: DANE con información de EMMET, Agencia Nacional de Hidrocarburos (ANH), Gestor del Mercado del Gas en Colombia (BEC), XM, EAAB, EPM, EMCALI.

Nota: la diferencia en las sumas se da por aproximaciones decimales

Variación y contribución anual Suministro de electricidad y gas Junio 2021 vs junio 2020

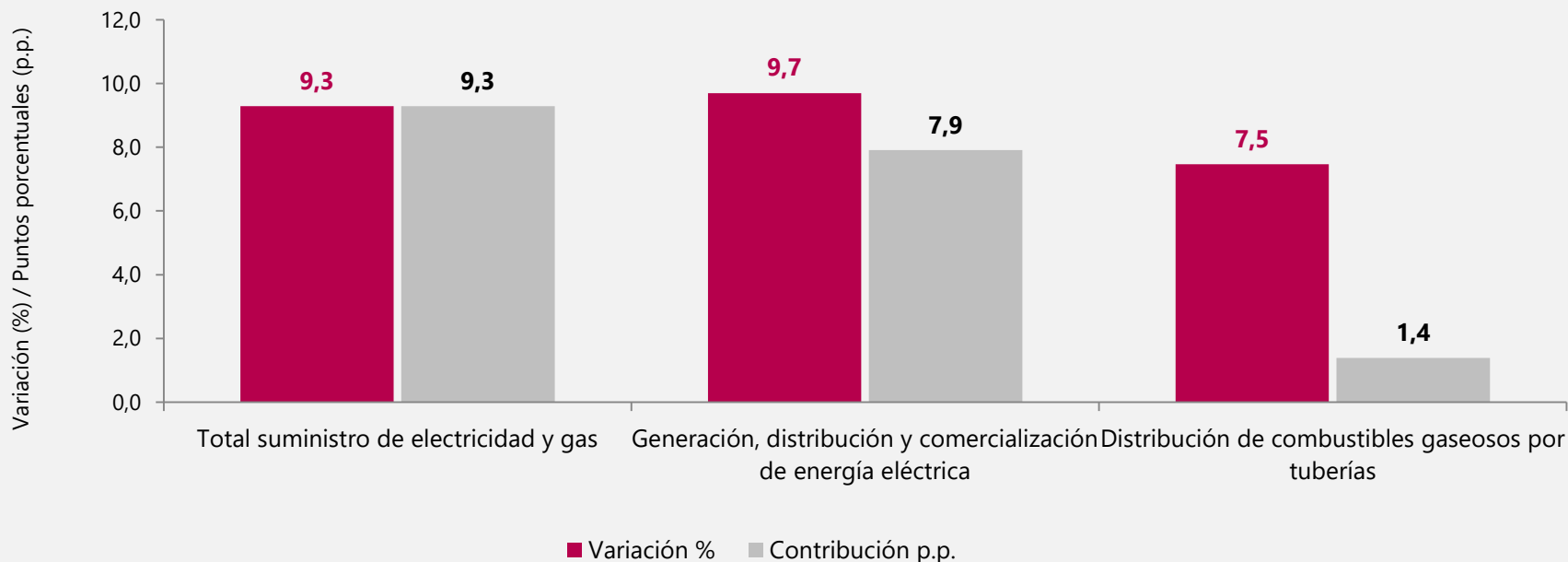

Variación y contribución anual del Índice de Producción Industrial por actividades industriales Junio 2021 vs junio 2020

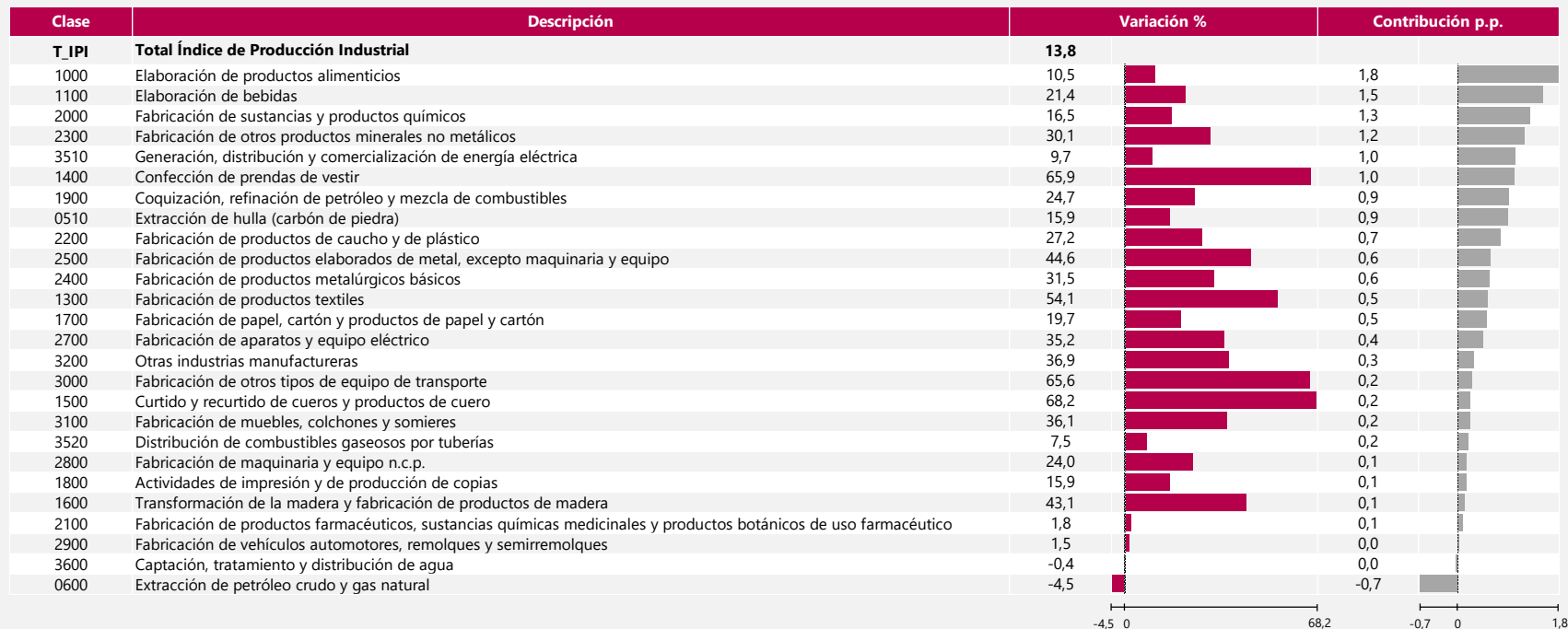

Fuente: DANE con información de EMMET, Agencia Nacional de Hidrocarburos (ANH), Gestor del Mercado del Gas en Colombia (BEC), XM, EAAB, EPM, EMCALI.

Nota: la diferencia en las sumas se da por aproximaciones decimales

Resultados año corrido del IPI



El futuro
es de todos

Gobierno
de Colombia

Variación año corrido del Índice de Producción Industrial Enero 2019 a junio 2021

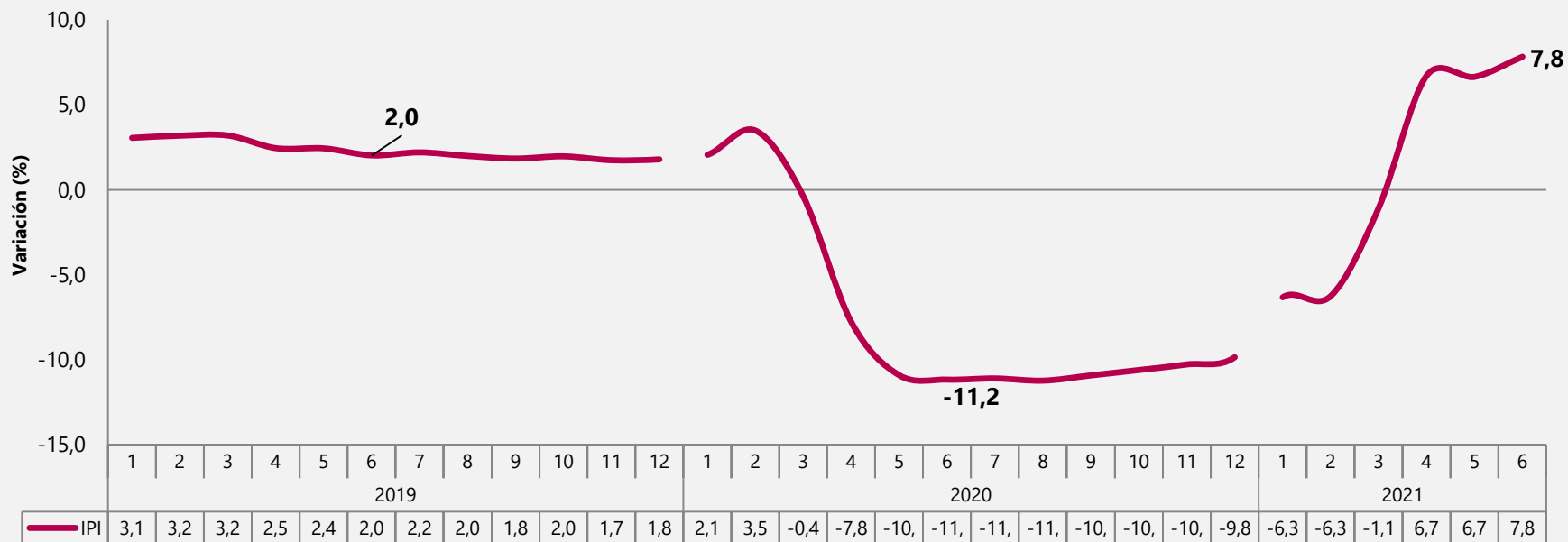

Fuente: Cálculos DANE con información de EMM, Agencia Nacional de Hidrocarburos (ANH), Gestor del Mercado del Gas en Colombia (BEC), XM, EAAB, EPM, EMCALI.

Nota: la diferencia en las sumas se da por aproximaciones decimales



Variación y contribución año corrido del Índice de Producción Industrial por sectores industriales Enero - junio 2021 vs enero - junio 2020

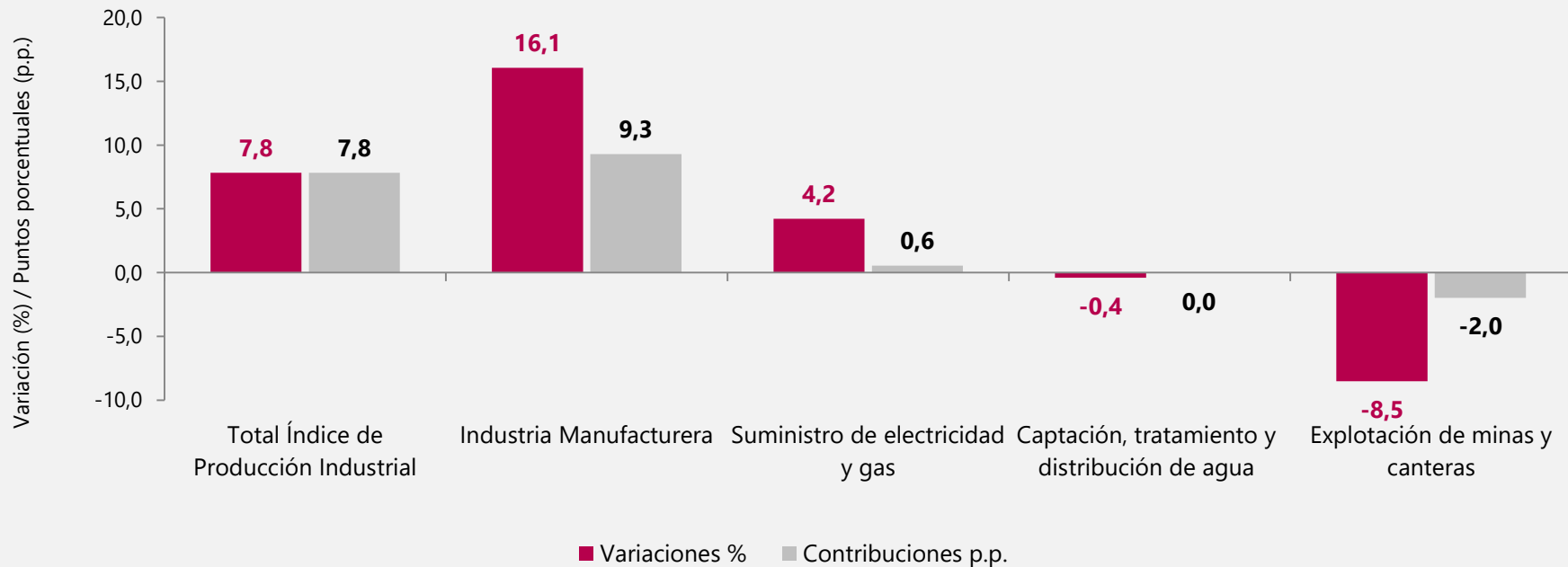

Fuente: DANE con información de EMMET, Agencia Nacional de Hidrocarburos (ANH), Gestor del Mercado del Gas en Colombia (BEC), XM, EAAB, EPM, EMCALI.

Nota: La diferencia en las sumas se da por aproximaciones decimales

Variación y contribución año corrido explotación de Minas y canteras Enero - junio 2021 vs enero - junio 2020

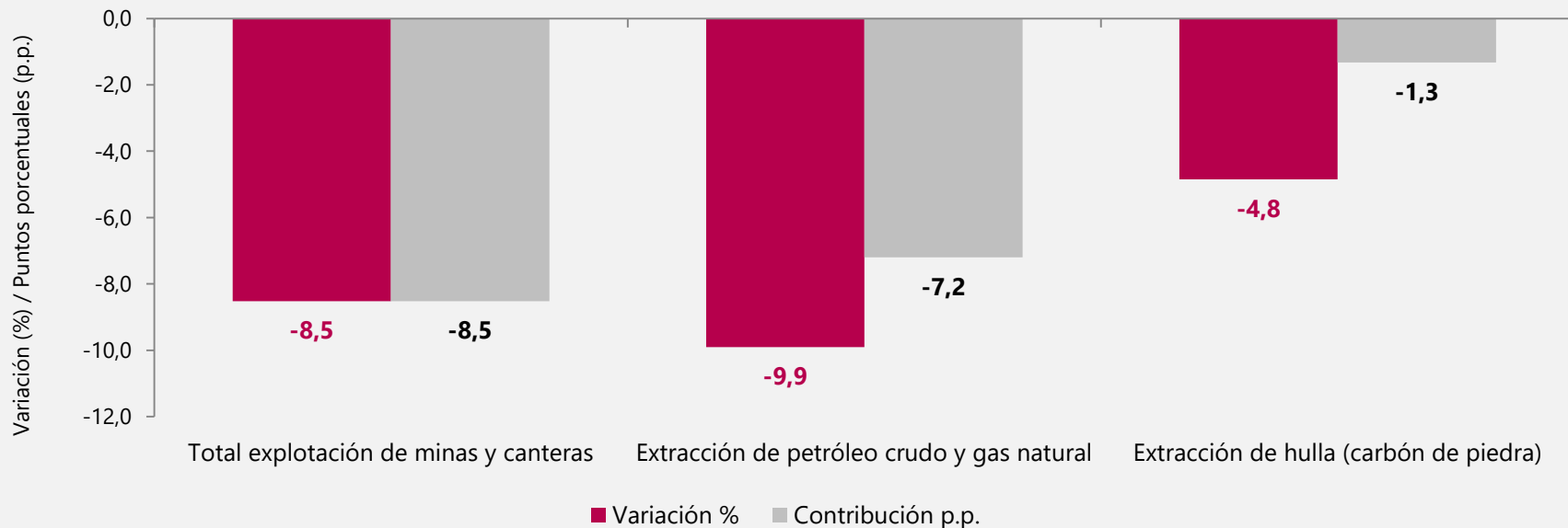

Fuente: DANE con información de EMMET, Agencia Nacional de Hidrocarburos (ANH), Gestor del Mercado del Gas en Colombia (BEC), XM, EAAB, EPM, EMCALI.
Nota: la diferencia en las sumas se da por aproximaciones decimales

Variación y contribución año corrido Suministro de electricidad y gas Enero - junio 2021 vs enero - junio 2020

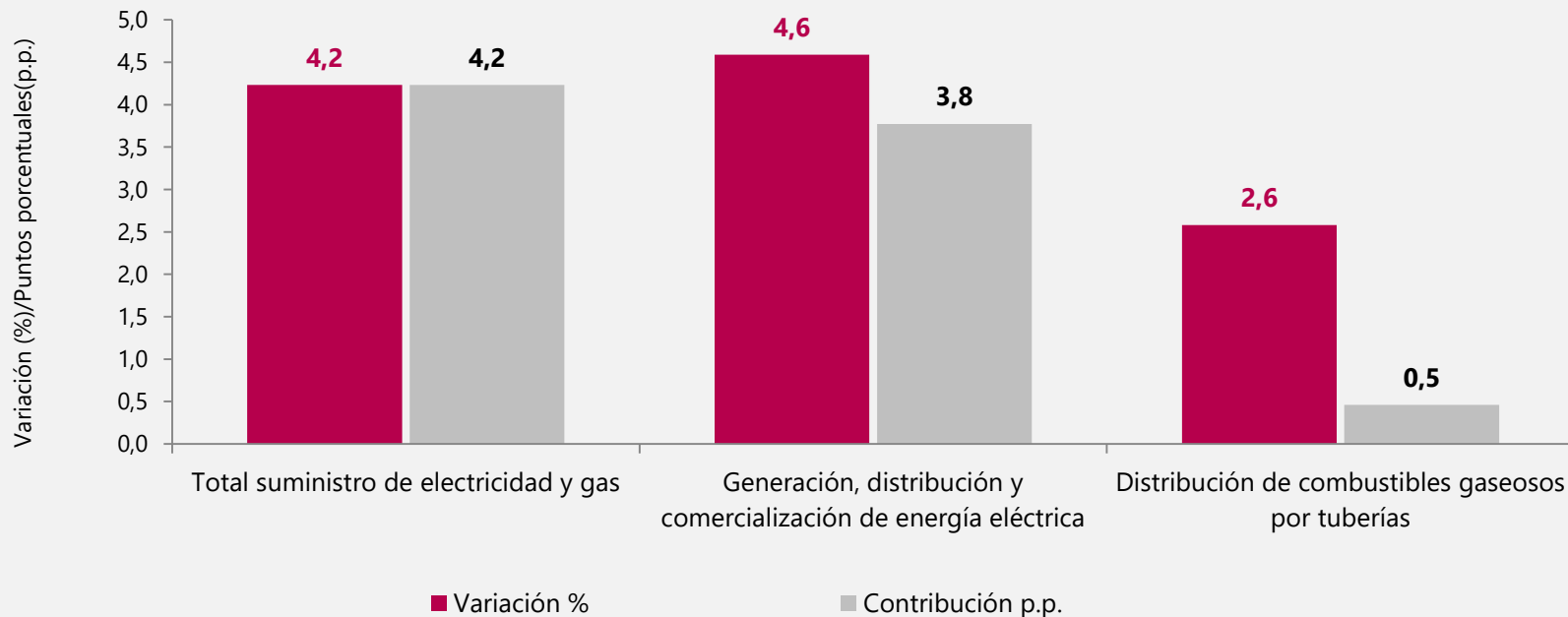

Variación y contribución año corrido del Índice de Producción Industrial por actividades industriales Enero - junio 2021 vs enero - junio 2020



Fuente: DANE con información de EMMET, Agencia Nacional de Hidrocarburos (ANH), Gestor del Mercado del Gas en Colombia (BEC), XM, EAAB, EPM, EMCALI.

Nota: La diferencia en las sumas se da por aproximaciones decimales

Resultados doce meses del IPI



El futuro
es de todos

Gobierno
de Colombia

Variación doce meses del Índice de Producción Industrial Junio 2019 a junio 2021

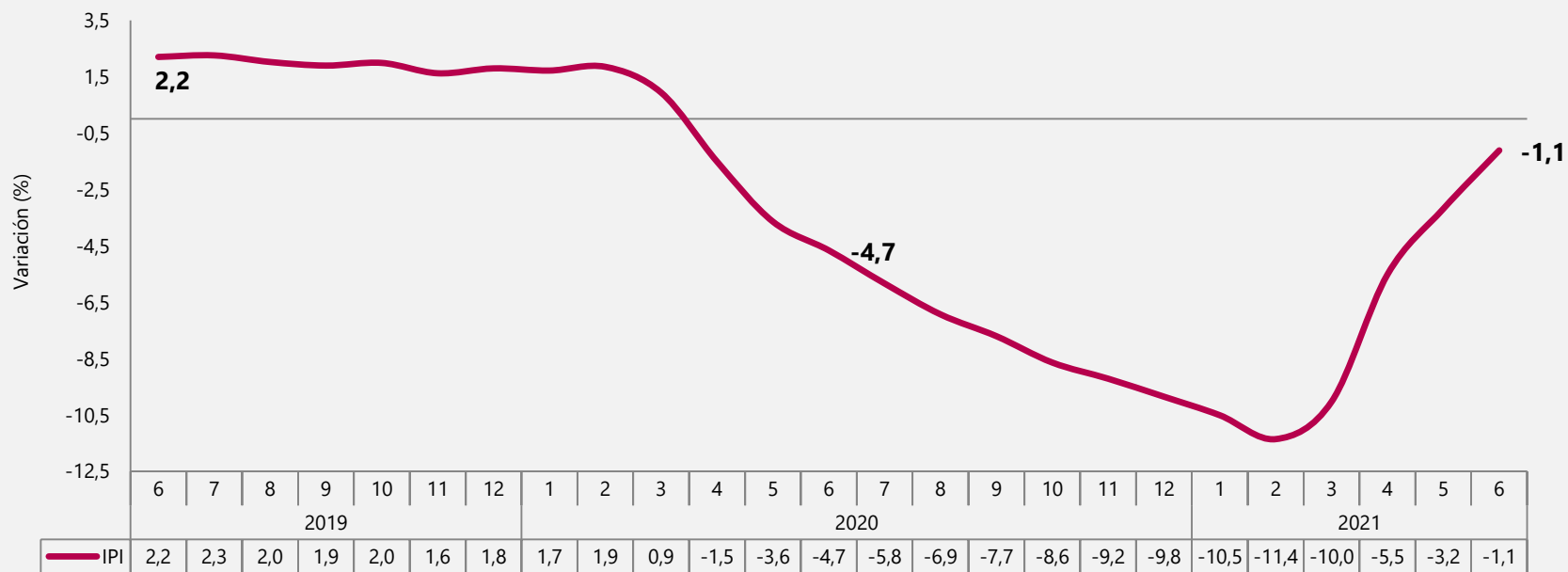

Fuente: cálculos DANE con información de EMMET, Agencia Nacional de Hidrocarburos (ANH), Gestor del Mercado del Gas en Colombia (BEC), XM, EAAB, EPM, EMCALI.
 Nota: la diferencia en las sumas se da por aproximaciones decimales

Variación y contribución doce meses del Índice de Producción Industrial por sectores industriales Julio 2020 - junio 2021 vs julio 2019 - junio 2020

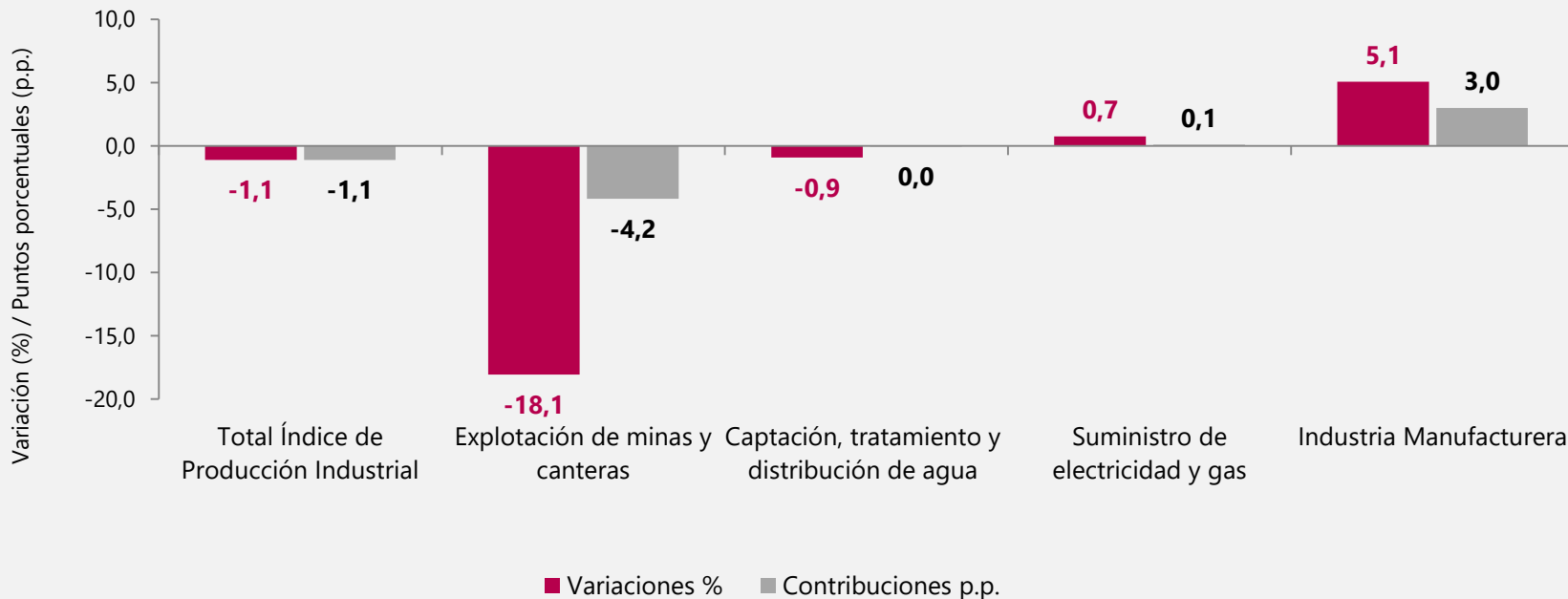

Fuente: DANE con información de EMMET, Agencia Nacional de Hidrocarburos (ANH), Gestor del Mercado del Gas en Colombia (BEC), XM, EAAB, EPM, EMCALI.

Nota: la diferencia en las sumas se da por aproximaciones decimales



Variación y contribución doce meses Explotación de minas y canteras Julio 2020 - junio 2021 vs julio 2019 - junio 2020

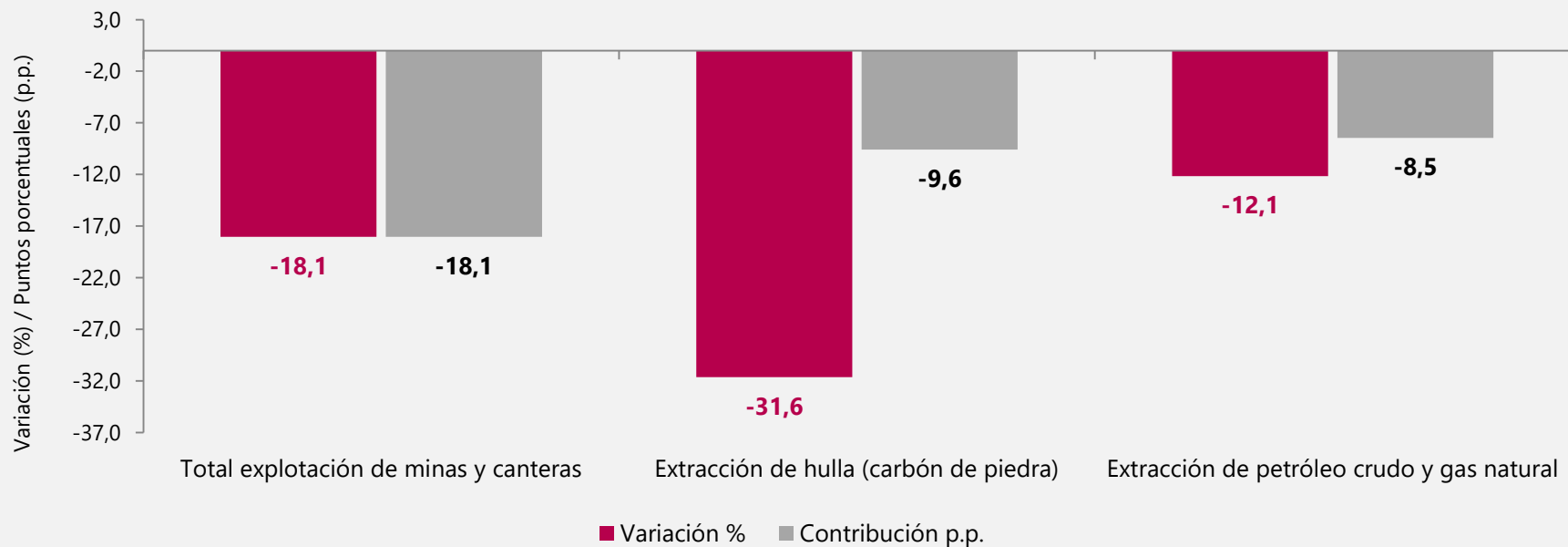

Fuente: DANE con información de EMMET, Agencia Nacional de Hidrocarburos (ANH), Gestor del Mercado del Gas en Colombia (BEC), XM, EAAB, EPM, EMCALI.

Nota: la diferencia en las sumas se da por aproximaciones decimales



Variación y contribución doce meses Suministro de electricidad y gas Julio 2020 – junio 2021 vs julio 2019 -junio 2020

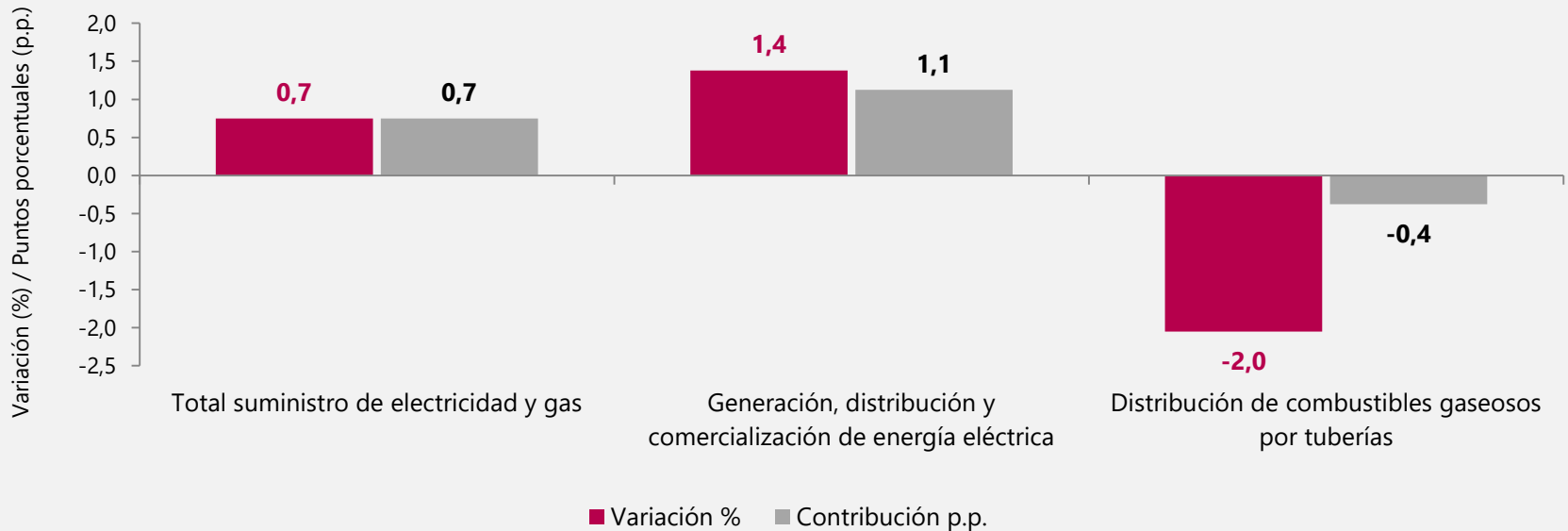

Variación y contribución doce meses del Índice de Producción Industrial por actividades industriales Julio 2020 - junio 2021 vs julio 2019 - junio 2020

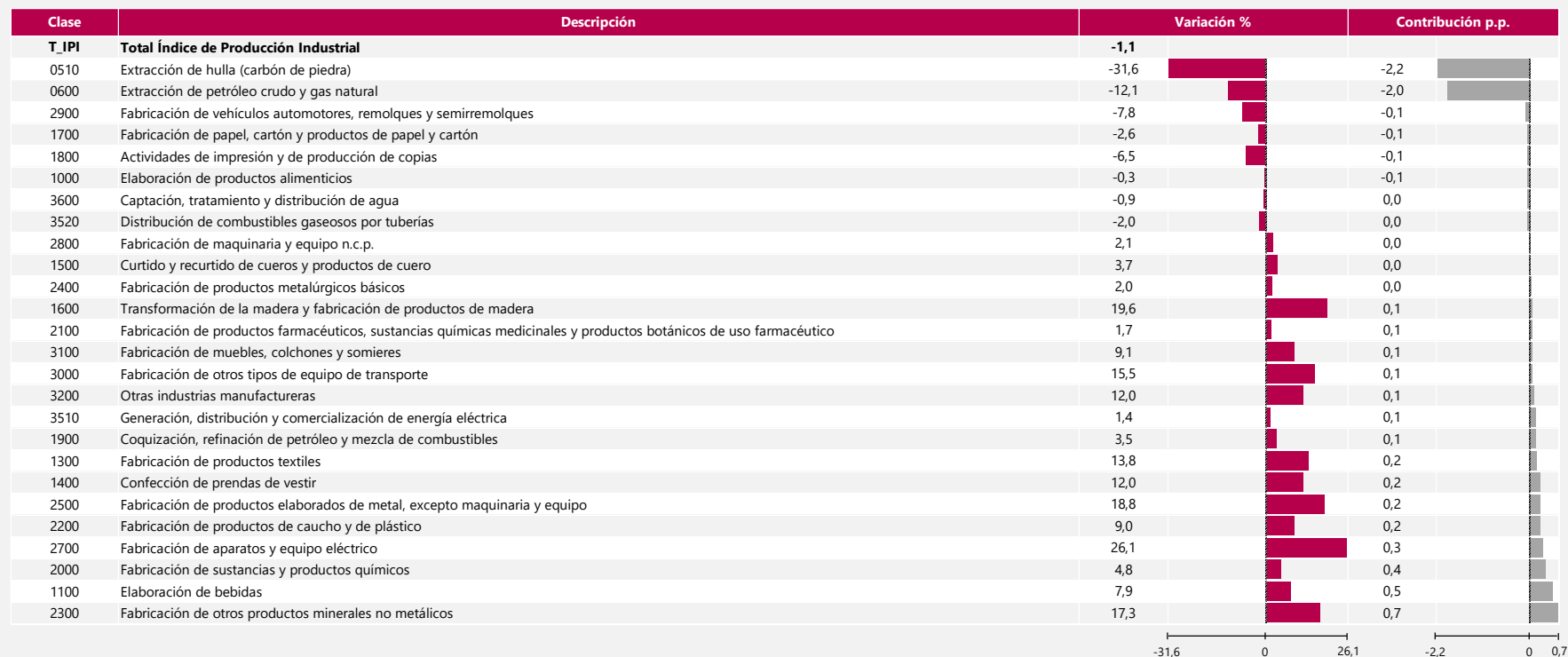

Fuente: DANE con información de EMMET, Agencia Nacional de Hidrocarburos (ANH), Gestor del Mercado del Gas en Colombia (BEC), XM, EAAB, EPM, EMCALI.

Nota: la diferencia en las sumas se da por aproximaciones decimales

Encuesta Mensual de Comercio – EMC



El futuro
es de todos

Gobierno
de Colombia

Contexto



El futuro
es de todos

Gobierno
de Colombia



Medidas de contención sanitaria a nivel nacional

Junio 2020 – Decreto 749 del 2020

El Gobierno Nacional anunció alivios para el sector comercio y turismo.

- Exención del IVA y del impuesto al consumo para todos los servicios turísticos y hoteleros, así como restaurantes, heladerías, panaderías, pastelerías, etc.
- Suspensión temporal de la sobretasa de energía para alojamientos, parques temáticos y de recreación.
- Eliminación del anticipo de renta para agencias de viajes y transporte aéreo.

Reactivación paulatina

- Reactivación en la operación de peluquerías, salones de belleza, barberías y afines, bajo medidas de bioseguridad y con cita previa.

Junio 2021 – Decreto 580 del 31 de mayo 2021

Decreta el aislamiento selectivo con distanciamiento individual responsable y la **reactivación económica** segura.

- Distanciamiento individual responsable: se mantendrá distanciamiento físico de mínimo 1 metro. No se permiten eventos públicos y privados de mas de 50 personas.
- Se establecen medidas para la reactivación progresiva de las actividades económicas, sociales y del Estado.
- Aislamiento selectivo en municipios con ocupación de unidades de cuidados intensivo -UCI- superior al 85% por causa del Coronavirus COVID -19.

Otras consideraciones

- Reducción de movilizaciones.
- Pico y cédula o toques de queda nocturnos.
- Cierre de frontera con la República Bolivariana de Venezuela, a partir de 1 de junio a 1 septiembre 2021.

Paro nacional - Junio 2021

Reducción de movilizaciones en 13 ciudades (**Bogotá, Medellín, Cali, Bucaramanga, Santander, Cartagena, Tunja, entre otras**) y **Casanare** en especial en el centro y sur del país, por altos índices de contagios y ocupación UCI.

- **Afectación en fletes “Puerto de Buenaventura”.**
- Aumento de \$5 a \$15 millones por el traslado de 23 toneladas a la plaza de Corabastos.
- Cobran alrededor de \$200.000 por tonelada, y en este momento en medio del temor de que se vean afectados en las vías, han llegado a cobrar \$500.000 por tonelada.
- **Según estudio de Fedetranscarga, el Valle del Cauca, Cali, Buenaventura, Cauca, Nariño y Huila presentan los mayores decrecimientos en cuanto a carga.**

Efecto calendario

Junio 2020							
Sem.	Lun.	Mar.	Mié.	Jue.	Vie.	Sáb.	Dom.
1	1	2	3	4	5	6	7
2	8	9	10	11	12	13	14
3	15	16	17	18	19	20	21
4	22	23	24	25	26	27	28
5	29	30					

- **Tres lunes festivos**
- **Viernes 19 de junio: primer día sin IVA**
- **21 de junio: Día del Padre**
- **22 de junio: inicio de vacaciones escolares**

Junio 2021							
Sem.	Lun.	Mar.	Mié.	Jue.	Vie.	Sáb.	Dom.
1		1	2	3	4	5	6
2	7	8	9	10	11	12	13
3	14	15	16	17	18	19	20
4	21	22	23	24	25	26	27
5	28	29	30				

- **Dos lunes festivos**
- **20 de junio: Día del Padre**
- **11 de junio: inicio de vacaciones escolares**

Eventos, promociones y descuentos

2020

- **Decreto 682 del Gobierno Nacional:** primer día sin IVA el 19 de junio (virtual y presencial) lo que generó alta afluencia en tiendas (los otros dos son 3 y 19 de julio).

- **Exentos de IVA:**

- Electrodomésticos, aparatos electrónicos, televisores, elementos deportivos e insumos agropecuarios (monto máx.: 2.848.560 pesos).
- Vestuarios y complementos de vestuario (máx.: 712.140).
- Juguetes (máx.: 356.070).
- Útiles escolares (máx.: 178.035).

- **Otras consideraciones:**

- Cada persona podía comprar máximo tres artículos de una misma categoría por tienda.
- La exención aplica únicamente para pagos que no sean en efectivo (tarjeta de crédito, débito o PSE).

https://colombia.as.com/colombia/2020/06/17/actualidad/1592409676_328735.htm

2021

Junio

- **Cyberlunes del 21 al 23 de junio.**

- **Promociones, eventos y descuentos por parte de varias empresas. Entre ellas:**

- Descuentos con diferentes porcentajes para ciertas referencias y productos.
- Redención de bonos de recompra por el valor del **IVA**.

<https://www.eltiempo.com/mas-contenido/conozca-cuando-es-hotsale-2021-en-colombia-572121>

Principales resultados Comercio minorista y vehículos



El futuro
es de todos

Gobierno
de Colombia

Variación anual y bienal de las ventas reales y personal ocupado

Total nacional

Junio 2021 / junio 2020 y junio 2021 / junio 2019

2021 / 2020

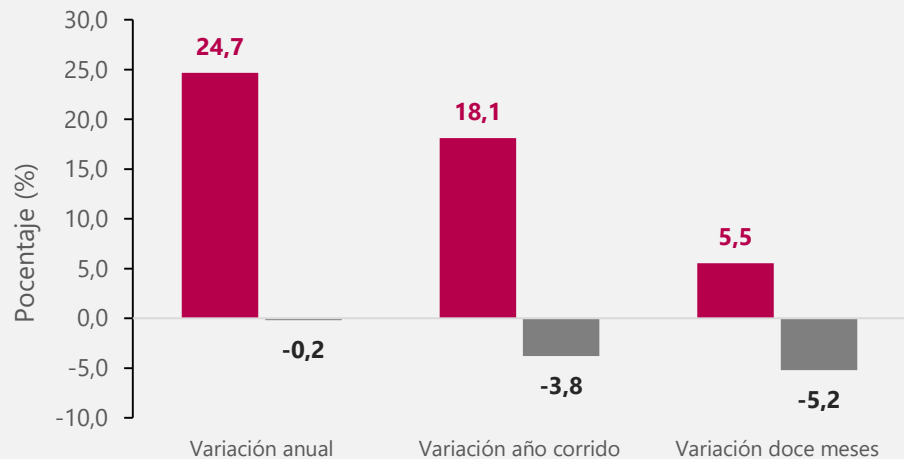

■ Ventas reales ■ Personal ocupado

2021 / 2019

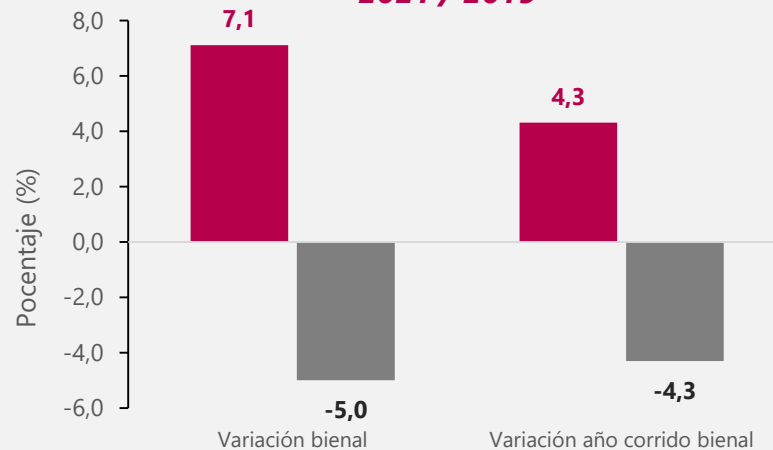

■ Ventas reales ■ Personal ocupado

Variación anual de las ventas reales y personal ocupado

Total nacional

Enero 2020 a junio 2021

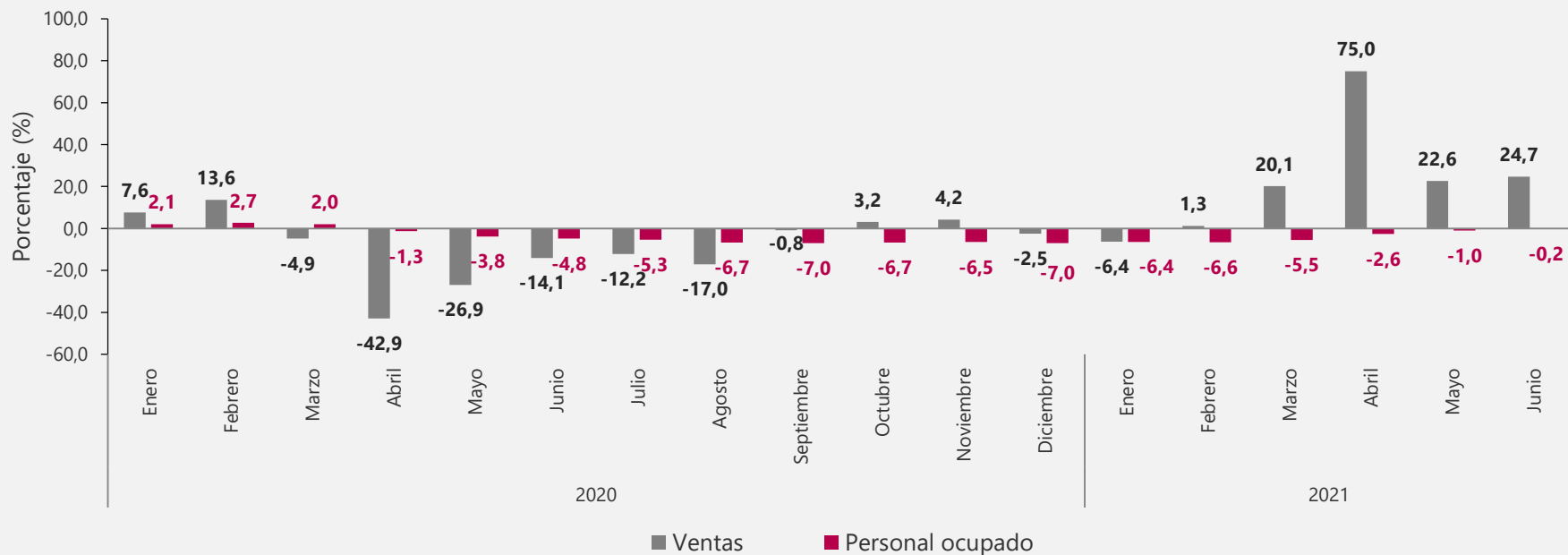

Variación anual de las ventas reales (excluyendo las ventas de la línea de otros vehículos*)

Total nacional – serie de empalme

Enero 2014 – junio 2021

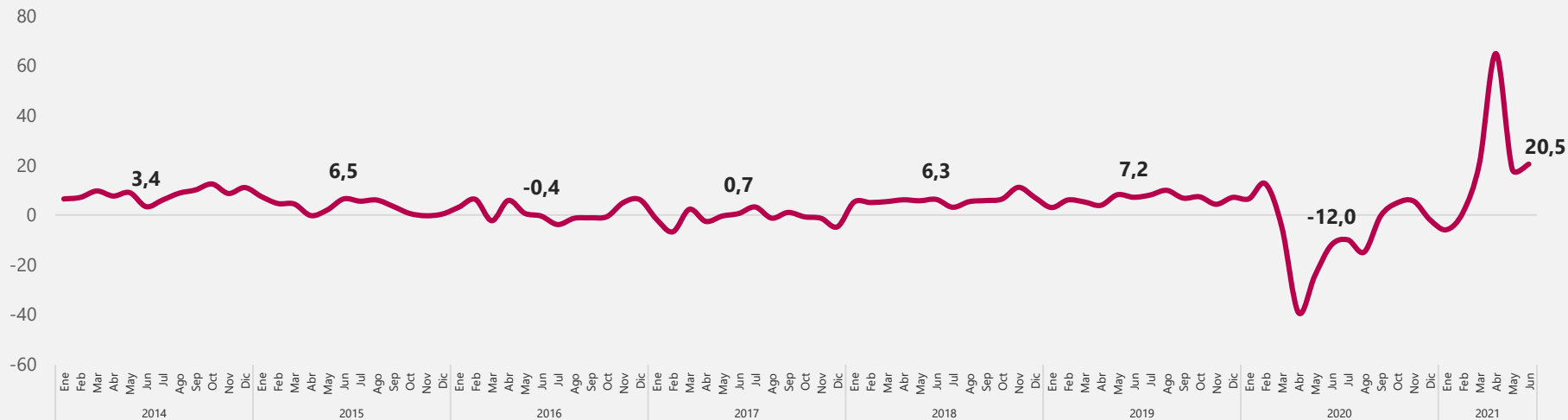

* El total de comercio en la serie de empalme, se excluye el comercio de otros tipos de vehículos que en la anterior EMCM no eran incluidos y corresponden a vehículos de transporte público, transporte de carga entre otros.

Variación mensual "Total Comercio minorista sin otros vehículos"

Total nacional – serie desestacionalizada

Enero 2015 – junio 2021

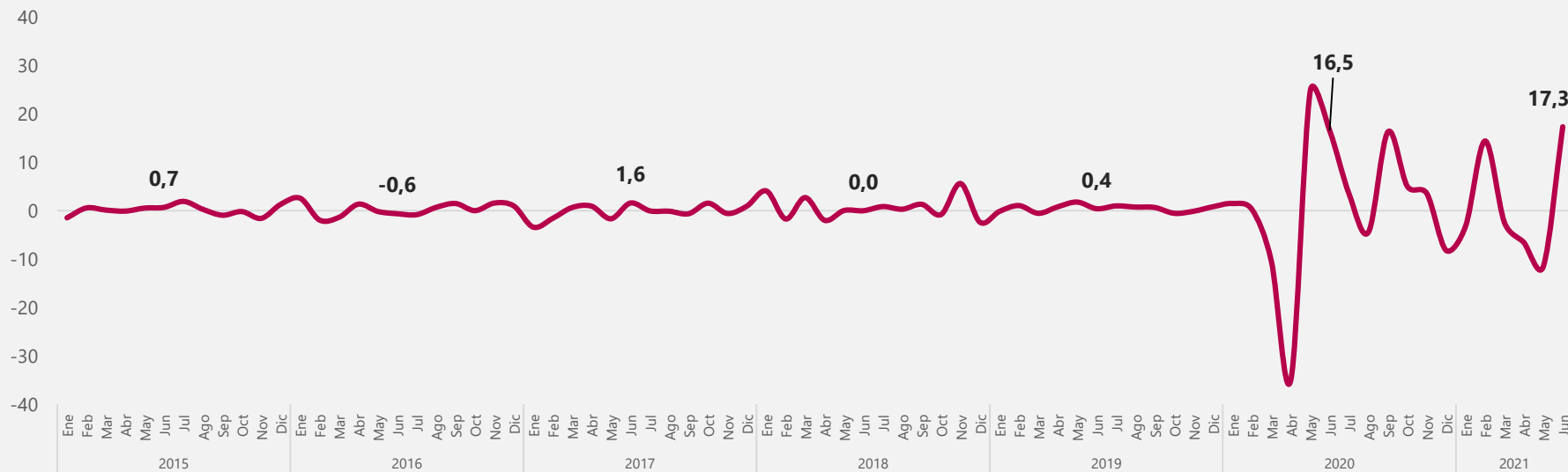

* El total de comercio en la serie de empalme, se excluye el comercio de otros tipos de vehículos que en la anterior EMCM no eran incluidos y corresponden a vehículos de transporte público, transporte de carga entre otros.

Variación anual y bienal de las ventas reales según grupos de mercancías

Total nacional

Junio 2021 / junio 2020 y junio 2021 / junio 2019

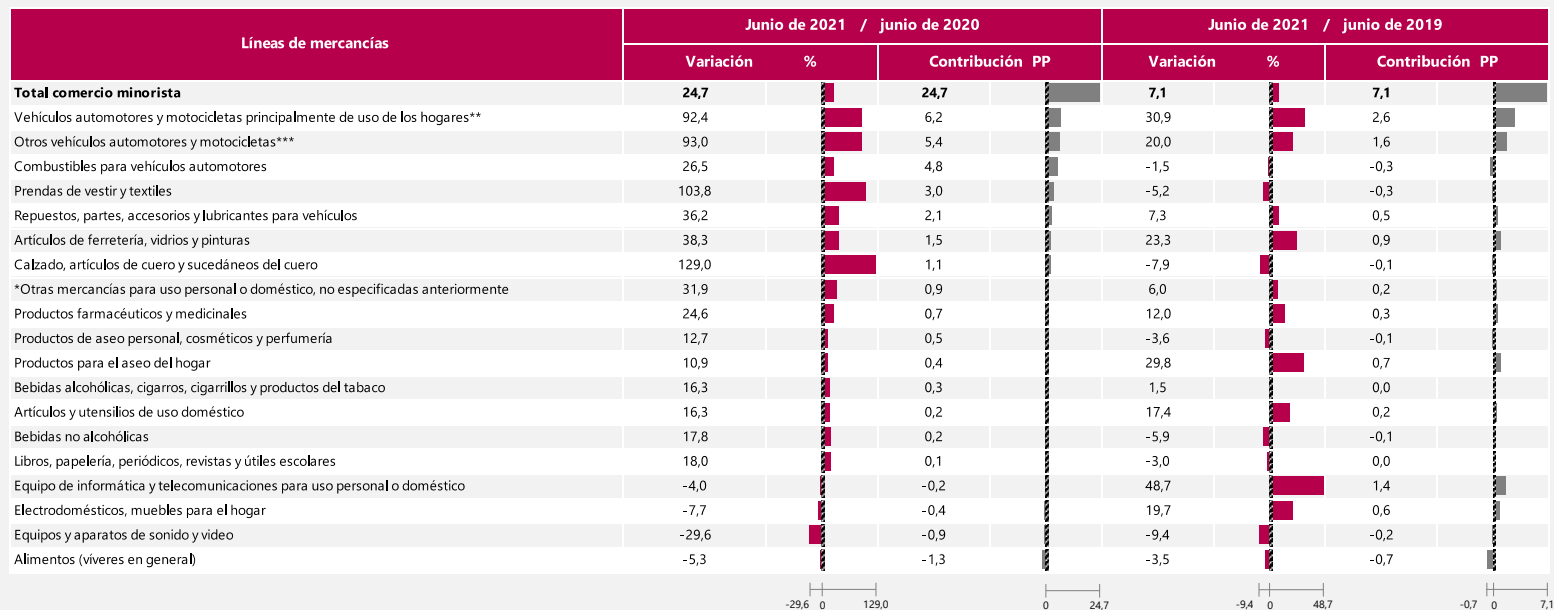

*Otras mercancías, incluye: juguetes, bicicletas, artículos de deporte, piñatería, artículos para bebés, gas propano en cilindros, equipo fotográfico, revestimiento para pisos, etc.

** Incluye: la venta de automóviles particulares, camperos, camionetas y motocicletas y similares nuevos y de vehículos usados realizadas en concesionario.

*** Incluye: la venta de flotillas o vehículos de cualquier tipo realizadas a través de licitaciones, las ventas a otros concesionarios y la venta de vehículos de transporte público, transporte de carga y otros tipos de vehículos como ambulancias, carros de bomberos, barredoras, etc.

Variación año corrido anual y bienal de las ventas reales según grupos de mercancías

Total nacional

Enero – junio 2021 / enero – junio 2020 y enero – junio 2021 / enero – junio 2019

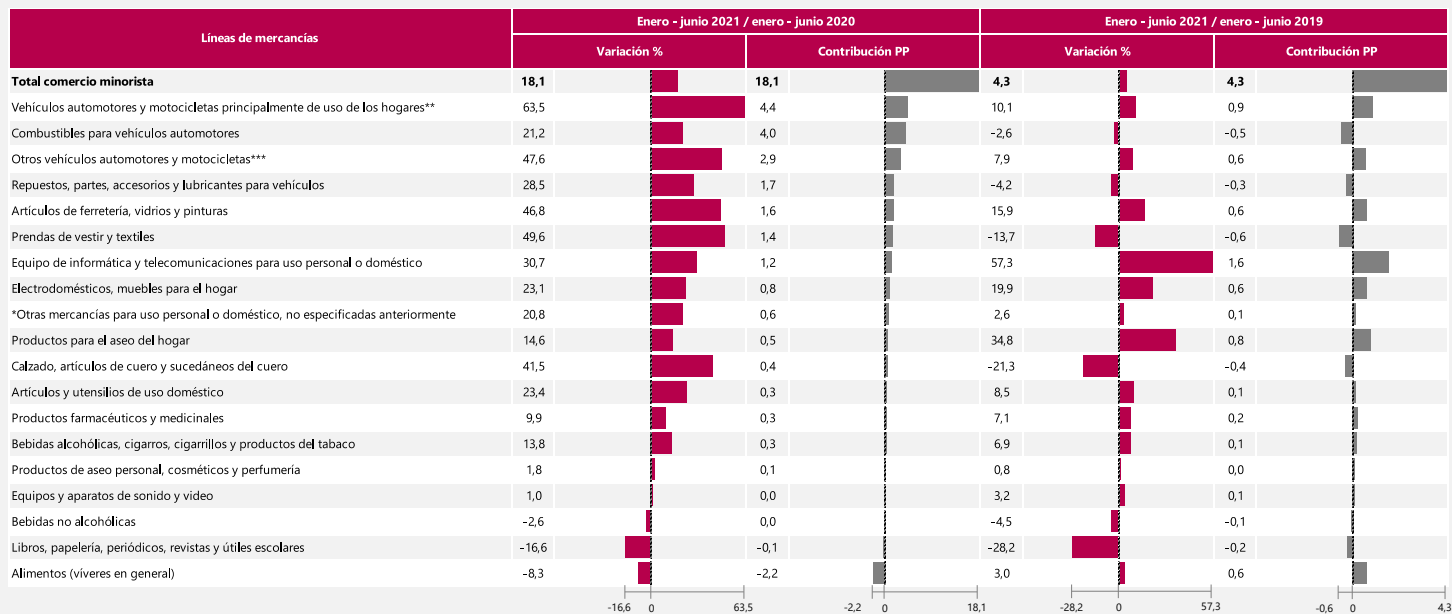

*Otras mercancías, incluye: juguetes, bicicletas, artículos de deporte, piñatería, artículos para bebés, gas propano en cilindros, equipo fotográfico, revestimiento para pisos, etc.

** Incluye: la venta de automóviles particulares, camperos, camionetas y motocicletas y similares nuevos y de vehículos usados realizadas en concesionario.

*** Incluye: la venta de flotillas o vehículos de cualquier tipo realizadas a través de licitaciones, las ventas a otros concesionarios y la venta de vehículos de transporte público, transporte de carga y otros tipos de vehículos como ambulancias, carros de bomberos, barredoras, etc.

Fuente: DANE – EMC.

Variación anual de las líneas de mercancía

Enero 2020 – junio 2021

VARIACIÓN ANUAL	2020												2021						Serie Variación
	Enero	Febrero	Marzo	Abril	Mayo	Junio	Julio	Agosto	Septiembre	Octubre	Noviembre	Diciembre	Enero	Febrero	Marzo	Abril	Mayo	Junio	
TOTAL VENTAS	7,6	13,6	-4,9	-42,9	-26,9	-14,1	-12,2	-17,0	-0,8	3,2	4,2	-2,5	-6,4	1,3	20,1	75,0	22,6	24,7	
Alimentos (víveres en general)	6,3	11,8	31,6	13,4	8,2	1,8	0,7	-4,6	-0,3	4,7	3,4	0,6	0,1	-3,6	-19,4	-10,0	-7,9	-5,3	
Bebidas no alcohólicas	9,2	17,2	12,3	-15,2	-14,3	-20,1	-22,1	-27,9	-19,3	-5,2	-7,9	-8,8	-12,3	-14,7	-15,7	10,2	11,5	17,8	
Bebidas alcohólicas, cigarrillos y productos del tabaco	2,1	14,6	-16,3	-22,3	1,1	-12,8	-0,8	-11,5	14,3	35,9	6,0	1,0	-3,7	-3,3	40,1	28,8	13,8	16,3	
Prendas de vestir y textiles	5,6	11,3	-45,1	-87,3	-73,3	-53,5	-47,3	-45,9	-15,0	-4,3	3,9	-15,6	-32,7	-10,8	88,4	430,6	202,5	103,8	
Calzado, artículos de cuero y sucedáneos del cuero	6,2	14,7	-44,7	-90,8	-83,3	-59,8	-49,5	-53,9	-30,0	-13,8	-1,5	-22,9	-45,1	-23,2	65,3	645,1	343,9	129,0	
Productos farmacéuticos y medicinales	3,0	5,2	12,7	-13,4	-12,2	-10,1	0,8	-3,1	0,6	2,6	5,5	8,6	8,0	-2,1	-6,8	24,9	17,0	24,6	
Productos de aseo personal, cosméticos y perfumería	7,1	12,6	16,9	-16,1	-11,1	-14,4	-9,3	-13,6	-5,3	2,8	0,0	-4,1	-3,9	-4,6	-12,4	19,3	8,5	12,7	
Electrodomésticos, muebles para el hogar	13,8	24,6	-20,2	-52,7	-12,5	29,7	24,6	0,1	19,1	28,0	43,3	5,0	2,7	10,9	62,6	134,3	20,4	-7,7	
Artículos y utensilios de uso doméstico	5,9	13,8	-26,9	-52,4	-14,8	0,9	-5,8	-11,3	13,1	11,6	17,9	-3,3	-10,6	5,0	64,8	93,5	24,6	16,3	
Productos para el aseo del hogar	10,5	17,2	33,4	5,3	21,0	17,1	21,5	18,0	23,9	31,3	29,4	23,6	23,6	20,7	1,0	27,2	9,9	10,9	
Equipo de informática y telecomunicaciones para uso personal o doméstico	26,9	29,9	-5,7	-6,3	23,0	54,9	58,3	35,5	50,2	31,1	44,9	5,8	42,3	53,1	59,4	42,3	11,5	-4,0	
Equipos y aparatos de sonido y video	23,4	25,9	-13,2	-41,2	-12,7	28,7	38,5	3,7	16,0	32,2	55,5	-8,4	1,8	-7,5	29,2	60,9	2,5	-29,6	
Libros, papelería, periódicos, revistas y útiles escolares	2,9	12,9	-28,7	-66,0	-42,7	-17,8	-32,6	-29,6	-7,2	-13,5	-7,6	-12,2	-52,5	-26,8	29,1	111,5	29,4	18,0	
Artículos de ferretería, vidrios y pinturas	4,2	12,2	-25,3	-72,1	-32,7	-10,8	-6,7	-9,7	7,2	9,7	12,3	5,0	2,3	16,7	74,5	308,7	36,5	309,7	
*Otras mercancías para uso personal o doméstico, no especificadas anteriormente	1,2	7,9	-9,6	-37,9	-29,0	-19,6	-14,3	-18,2	-2,9	0,9	-0,4	-8,7	-4,6	3,0	27,1	56,2	28,4	31,9	
Repuestos, partes, accesorios y lubricantes para vehículos	1,7	6,1	-22,1	-71,1	-45,4	-21,2	-19,7	-22,1	-4,9	-4,5	-0,2	-0,1	-12,4	-0,6	42,7	222,0	30,6	36,2	
Combustibles para vehículos automotores	4,2	9,3	-16,1	-53,4	-37,0	-22,2	-18,9	-20,9	-5,0	-0,5	-4,7	1,1	-8,6	-2,6	39,1	105,3	17,2	26,5	
Vehículos automotores y motocicletas principalmente de uso de los hogares	11,1	16,7	-32,2	-94,8	-57,5	-32,0	-30,8	-33,5	-6,5	2,1	-6,3	0,6	-15,3	5,4	86,3	2.008,6	85,5	92,4	
Otros vehículos automotores y motocicletas***	24,7	26,3	-4,4	-86,2	-58,0	-37,8	-39,0	-40,6	-6,7	-15,6	-11,8	-11,5	-14,2	3,5	13,1	577,6	115,8	93,0	

*Otras mercancías, incluye: juguetes, bicicletas, artículos de deporte, piñatería, artículos para bebés, gas propano en cilindros, equipo fotográfico, revestimiento para pisos, etc.

** Incluye: la venta de automóviles particulares, camperos, camionetas y motocicletas y similares nuevos y de vehículos usados realizadas en concesionario.

*** Incluye: la venta de flotillas o vehículos de cualquier tipo realizadas a través de licitaciones, las ventas a otros concesionarios y la venta de vehículos de transporte público, transporte de carga y otros tipos de vehículos como ambulancias, carros de bomberos, barredoras, etc.

Fuente: DANE - EMC.

Variación mensual de las líneas de mercancía

Enero 2020 – junio 2021

VARIACIÓN MENSUAL	2020												2021						Serie Variación
	Enero	Febrero	Marzo	Abril	Mayo	Junio	Julio	Agosto	Septiembre	Octubre	Noviembre	Diciembre	Enero	Febrero	Marzo	Abril	Mayo	Junio	
TOTAL VENTAS	-26,1	2,0	-8,0	-42,5	36,6	16,3	6,5	-2,9	14,0	7,2	6,3	14,6	-29,1	10,3	9,1	-16,2	-4,3	18,2	
Alimentos (víveres en general)	-15,9	1,1	34,3	-19,0	-1,5	-6,1	1,1	-4,3	1,6	5,6	-2,2	15,9	-16,3	-2,7	12,4	-9,6	0,8	-3,4	
Bebidas no alcohólicas	-15,0	2,6	8,5	-30,4	2,8	-3,8	-0,2	-2,6	8,9	11,9	-4,6	24,0	-18,3	-0,3	7,3	-9,0	4,0	1,6	
Bebidas alcohólicas, cigarrillos y productos del tabaco	-64,7	-1,5	-17,7	-14,4	32,8	10,9	-4,4	-1,8	18,3	18,7	2,9	106,2	-66,3	-1,0	19,2	-21,3	17,3	13,4	
Prendas de vestir y textiles	-68,8	-12,1	-41,7	-78,4	152,9	103,2	3,9	-2,9	58,4	17,0	42,2	79,5	-75,2	16,6	23,1	-39,3	44,2	36,9	
Calzado, artículos de cuero y sucedáneos del cuero	-61,6	-11,9	-44,8	-84,5	117,5	158,4	19,8	-10,5	58,8	22,3	47,8	54,4	-72,7	23,1	18,8	-30,2	29,6	33,3	
Productos farmacéuticos y medicinales	-4,3	-7,2	22,7	-26,8	4,6	4,9	15,1	-6,2	-2,8	6,8	-1,4	12,2	-4,9	-15,8	16,8	-1,8	-2,1	11,8	
Productos de aseo personal, cosméticos y perfumería	-19,0	0,2	17,7	-36,2	16,6	0,2	4,7	-6,3	9,0	6,3	-0,4	18,8	-18,8	-0,6	8,2	-13,1	6,1	4,0	
Electrodomésticos, muebles para el hogar	-13,8	2,4	-27,2	-47,1	110,6	48,0	1,9	-14,6	4,8	6,5	34,2	-24,1	-15,7	10,5	6,7	-23,7	8,3	13,4	
Artículos y utensilios de uso doméstico	-32,8	-2,5	-26,7	-43,9	87,6	22,0	3,6	-4,4	17,8	11,1	17,7	2,8	-37,9	14,5	15,1	-34,2	20,8	13,9	
Productos para el aseo del hogar	-7,0	-0,7	27,7	-28,0	21,0	0,1	6,2	-3,3	2,7	5,8	0,1	7,7	-7,0	-3,1	6,8	-9,3	4,6	1,0	
Equipo de informática y telecomunicaciones para uso personal o doméstico	-39,7	11,5	-18,7	-14,3	50,1	21,8	5,5	0,2	-6,8	-5,8	43,1	-7,1	-18,9	20,0	-15,3	-23,4	17,5	4,9	
Equipos y aparatos de sonido y video	-41,9	16,7	-18,2	-42,1	78,1	73,0	-7,7	-19,0	1,0	12,0	75,8	-37,8	-35,4	6,1	14,3	-27,9	13,5	18,9	
Libros, papelería, periódicos, revistas y útiles escolares	97,2	-29,3	-62,7	-59,1	86,1	16,7	6,0	19,6	6,0	-10,6	6,9	48,3	6,7	8,9	-34,3	-33,0	13,9	6,4	
Artículos de ferretería, vidrios y pinturas	-11,7	5,5	-27,7	-64,9	163,2	24,5	14,8	-0,9	15,8	7,4	5,9	-9,5	-13,9	20,3	8,1	-17,7	-12,1	-16,7	
*Otras mercancías para uso personal o doméstico, no especificadas anteriormente	-50,1	-1,6	-7,4	-32,6	22,9	14,0	5,3	0,8	13,6	12,7	25,0	25,2	-47,9	6,2	14,2	-17,1	1,0	17,1	
Repuestos, partes, accesorios y lubricantes para vehículos	-1,8	-1,9	-25,9	-62,8	103,7	29,8	13,4	-4,6	20,7	3,9	-2,7	7,5	-13,9	11,4	6,4	-16,0	-17,4	35,4	
Combustibles para vehículos automotores	-7,2	-1,7	-19,2	-43,5	41,1	18,4	10,4	0,4	14,2	8,8	-7,3	14,0	-16,1	4,8	15,4	-16,7	-19,5	27,7	
Vehículos automotores y motocicletas principalmente de uso de los hogares	-22,5	8,6	-37,7	-92,6	798,4	39,3	20,8	-1,9	35,5	14,3	-2,7	15,2	-34,7	35,1	10,1	-15,7	-20,9	44,5	
Otros vehículos automotores y motocicletas**	-32,7	33,4	-12,7	-85,4	202,5	52,7	2,8	8,5	42,4	-3,2	4,9	3,8	-34,7	60,9	-4,6	-12,6	-3,6	36,6	

*Otras mercancías, incluye: juguetes, bicicletas, artículos de deporte, piñatería, artículos para bebés, gas propano en cilindros, equipo fotográfico, revestimiento para pisos, etc.

** Incluye: la venta de automóviles particulares, camperos, camionetas y motocicletas y similares nuevos y de vehículos usados realizadas en concesionario.

*** Incluye: la venta de flotillas o vehículos de cualquier tipo realizadas a través de licitaciones, las ventas a otros concesionarios y la venta de vehículos de transporte público, transporte de carga y otros tipos de vehículos como ambulancias, carros de bomberos, barredoras, etc.

Fuente: DANE - EMC.

Variación anual de venta de combustibles Enero 2020 - junio 2021

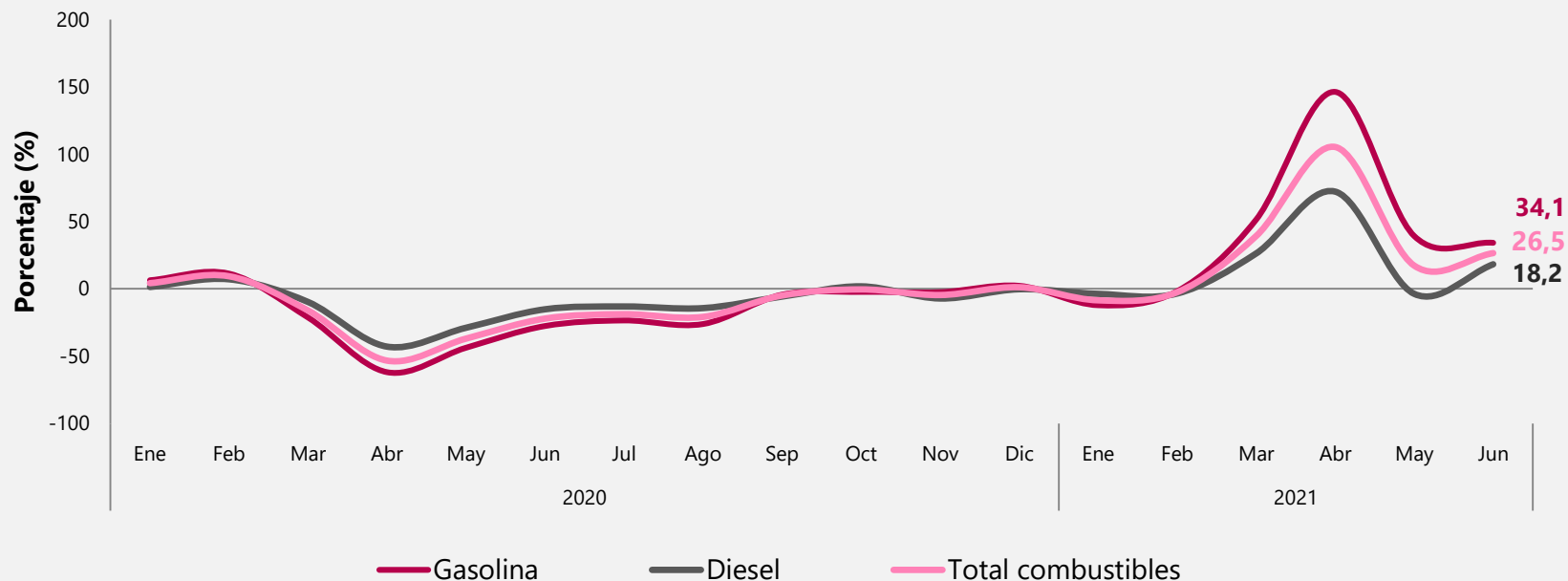

Variación bienal de venta de combustibles Enero 2021 - junio 2021

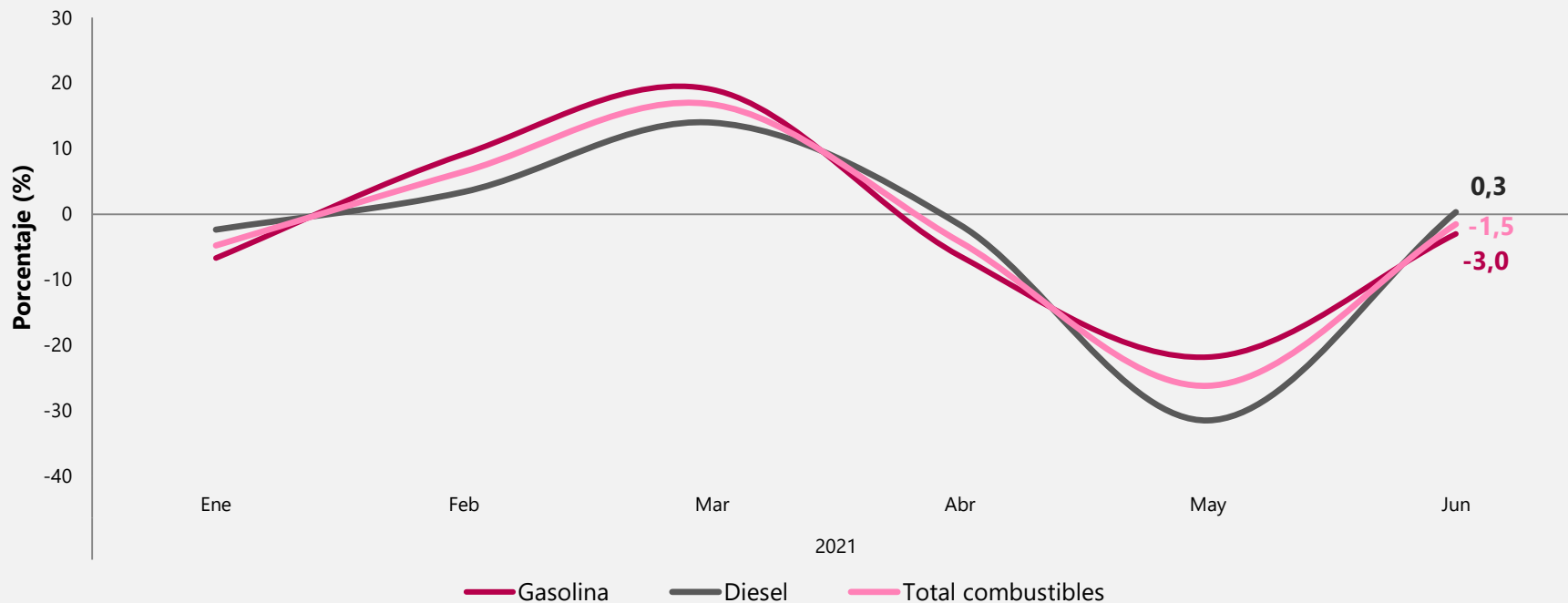

Variación mensual de las ventas de combustibles Enero 2019 – junio 2021

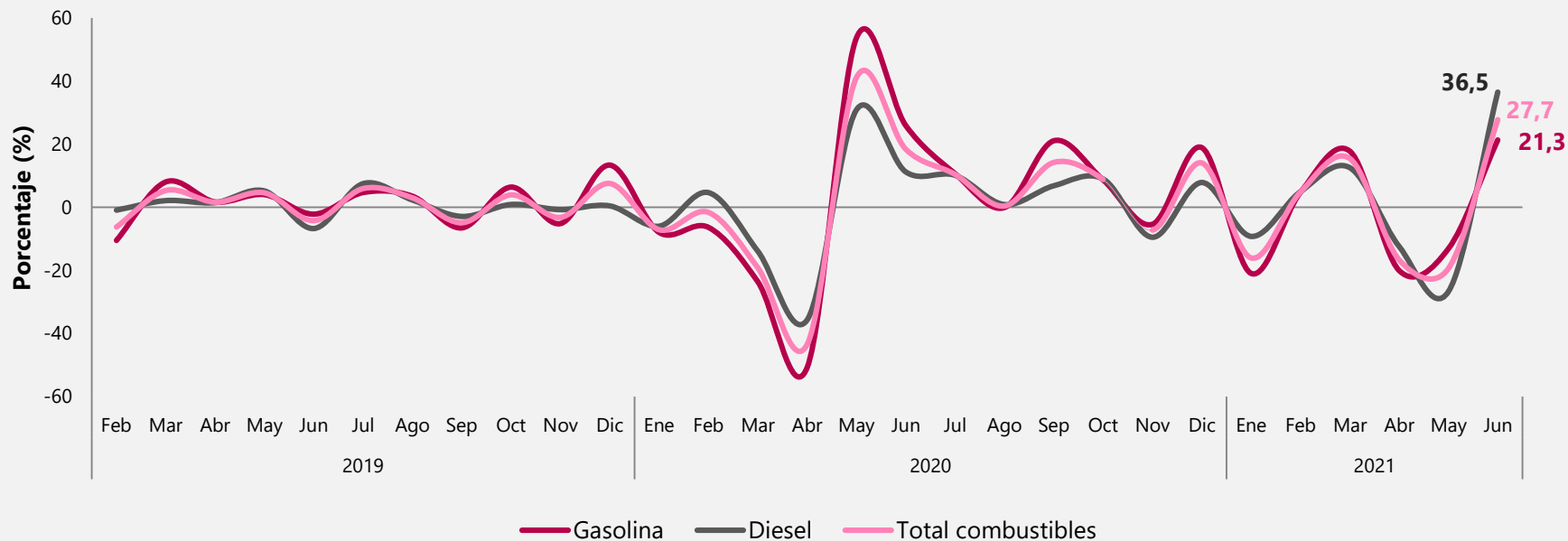

Variación anual y bienal de las ventas reales según actividad económica

Total nacional

Junio 2021 / junio 2020 y junio 2021 / junio 2019

Actividades económicas	Junio de 2021 / junio de 2020		junio de 2021 / Junio de 2019	
	Ventas	Con. Ventas	Ventas	Con. Ventas
Total comercio minorista	24,7	24,7	7,1	7,1
Total comercio minorista y vehículos (excepto grupo CIU 473*)	24,2		9,4	
4711 -472. No especializados con surtido compuesto principalmente por alimentos y especializados en la venta de alimentos.	-2,9	-1,1	-2,0	-0,7
4719. No especializados con surtido compuesto principalmente por productos diferentes de alimentos, bebidas y tabaco.	7,3	0,6	24,3	1,5
4511. Vehículos automotores nuevos	87,4	11,5	21,3	3,7
4731. Comercio al por menor de combustible para automotores.	26,6	4,9	-1,6	-0,3
4771 - 4772. Prendas de vestir y sus accesorios; Calzado y artículos sucedáneos al cuero en establecimientos especializados.	128,5	3,2	-4,0	-0,2
475. Otros enseres domésticos en establecimientos especializados.	24,9	2,0	19,9	1,4
4530. Partes, piezas (autopartes) y accesorios (lujos) para vehículos automotores	49,8	1,7	22,0	0,8
4773. Productos farmacéuticos, medicinales, odontológicos; artículos de perfumería, cosméticos y de tocador	27,9	0,9	12,2	0,4
4541. Motocicletas y de sus partes, piezas y sus accesorios.	22,5	0,4	19,2	0,3
4774. Otros productos nuevos en establecimientos especializados.	87,5	0,3	2,7	0,0
476. Artículos culturales y de entretenimiento en establecimientos especializados.	31,5	0,2	-11,4	-0,1
474. Equipos de informática y comunicaciones en establecimientos especializados.	16,1	0,1	45,4	0,2
4732. Comercio al por menor de lubricantes, aditivos y productos de limpieza para vehículos automotores.	46,0	0,1	9,2	0,0

Variación anual y bienal de las ventas nominales según actividad económica – División 47

Total nacional

Junio 2021 / junio 2020 y junio 2021 / junio 2019

Actividades económicas	Junio de 2021 / junio de 2020		Junio de 2021 / junio de 2019	
	Variación %	Contribución PP	Variación %	Contribución PP
Total comercio al por menor act 47	19,4	19,4	8,1	8,1
4711 -472. No especializados con surtido compuesto principalmente por alimentos y especializados en la venta de alimentos.	4,7	2,3	8,7	3,8
4719. No especializados con surtido compuesto principalmente por productos diferentes de alimentos, bebidas y tabaco.	8,2	0,8	22,4	1,8
4731. Comercio al por menor de combustible para automotores.	32,7	6,8	-4,9	-1,3
4771 - 4772. Prendas de vestir y sus accesorios; Calzado y artículos sucedáneos al cuero en establecimientos especializados.	132,5	4,0	-2,9	-0,2
475. Otros enseres domésticos en establecimientos especializados.	33,1	3,3	30,5	2,8
4773. Productos farmacéuticos, medicinales, odontológicos; artículos de perfumería, cosméticos y de tocador	33,3	1,4	22,4	0,9
4774. Otros productos nuevos en establecimientos especializados.	101,0	0,4	15,6	0,1
476. Artículos culturales y de entretenimiento en establecimientos especializados.	38,2	0,3	-3,9	0,0
4732. Comercio al por menor de lubricantes, aditivos y productos de limpieza para vehículos automotores.	50,0	0,1	18,2	0,0
474. Equipos de informática y comunicaciones en establecimientos especializados.	6,3	0,1	25,2	0,2

Variación año corrido y año corrido bienal de las ventas reales según actividad económica

Total nacional enero – junio 2021

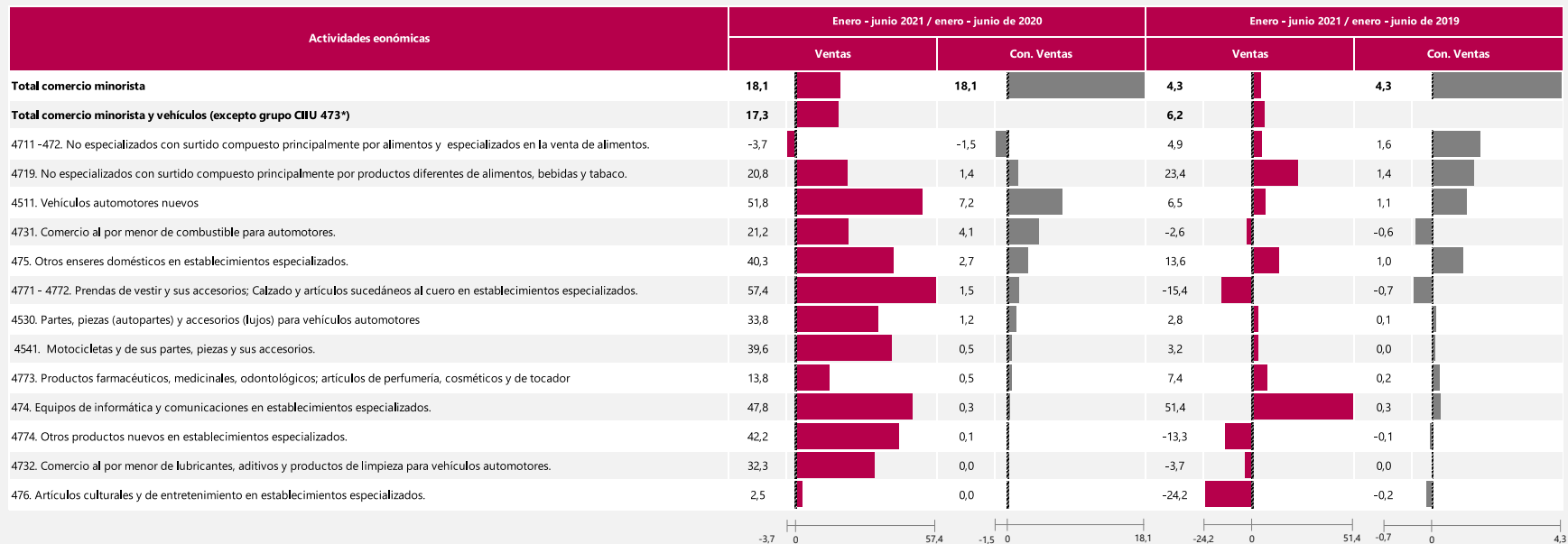

Variación anual y bienal del personal ocupado promedio según categorías de contratación y CIUU

Total nacional

Junio 2021 / junio 2020 y junio 2021 / junio 2019

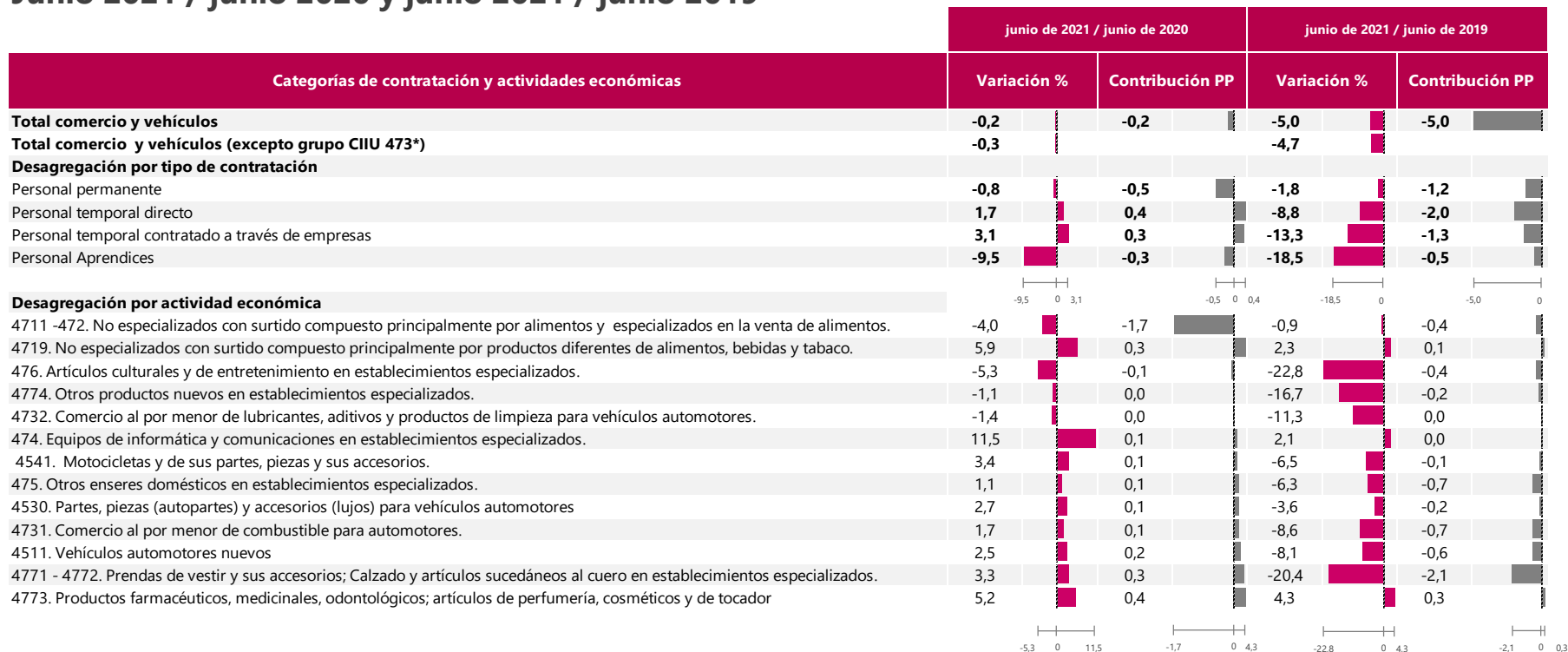

Variación año corrido y bienal año corrido del personal ocupado promedio según categorías de contratación y CIU Total nacional Enero – junio 2021

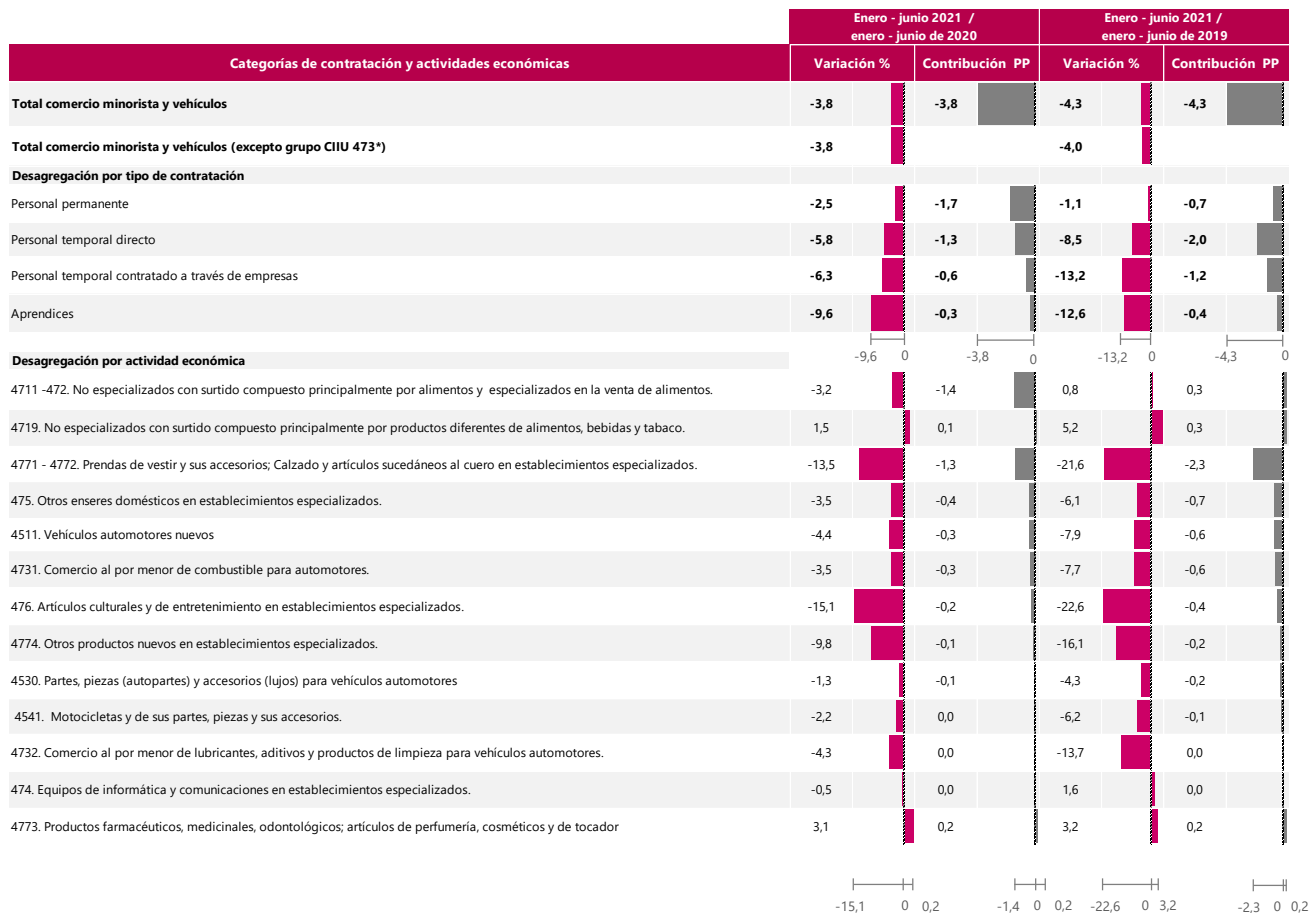

Principales resultados Comercio electrónico



El futuro
es de todos

Gobierno
de Colombia

Indicadores principales de ventas totales y ventas realizadas a través de comercio electrónico del comercio al por menor (Div. 47 de la CIIU rev. 4 A.C.)*

Total nacional

Junio 2021 / junio 2020

Enero-junio 2021 / enero-junio 2020

Indicador	Variación anual Junio 2021/ junio 2020	Contribución (p.p.)	Variación año corrido Enero - junio 2021 / enero- junio 2020	Contribución (p.p.)	Participación en las ventas totales de junio de 2021	Participación en las ventas totales de junio de 2020
Ventas totales	19,4	19,4	13,0	13,0	100,0	100,0
Ventas realizadas a través de comercio electrónico	-46,6	-2,7	-9,7	-0,3	2,6	5,8
Ventas realizadas a través de canales diferentes al comercio electrónico	23,5	22,1	13,8	13,3	97,4	94,2

Fuente: DANE – EMC

*La información corresponde únicamente al comercio electrónico realizado por las empresas del sector comercio que son objeto de estudio de la EMC. No son objeto de medición las empresas que principalmente comercializan a través de este canal.

Se define el comercio electrónico como las transacciones realizadas a través de redes basadas en protocolos de Internet (TCP/IP) u otras redes telemáticas. Los bienes o servicios se contratan o reservan a través de estas redes, pero el pago o la entrega del producto puede realizarse en línea o fuera de ella.

Indicadores principales de ventas totales y ventas realizadas a través de comercio electrónico del comercio al por menor (Div. 47 de la CIIU rev. 4 A.C.)*

Total nacional

Junio 2021 / 2019 (aislando efecto COVID-19)

Indicador	Variación anual Junio 2021 / junio 2019	Contribución (p.p.)	Variación año corrido Enero - junio 2021 / enero- junio 2019	Contribución (p.p.)
Ventas totales	8,1	8,1	7,8	7,8
Ventas realizadas a través de comercio electrónico	121,3	1,5	157,0	1,8
Ventas realizadas a través de canales diferentes al comercio electrónico	6,6	6,6	6,1	6,0

Fuente: DANE – EMC

*La información corresponde únicamente al comercio electrónico realizado por las empresas del sector comercio que son objeto de estudio de la EMC. No son objeto de medición las empresas que principalmente comercializan a través de este canal.

Se define el comercio electrónico como las transacciones realizadas a través de redes basadas en protocolos de Internet (TCP/IP) u otras redes telemáticas. Los bienes o servicios se contratan o reservan a través de estas redes, pero el pago o la entrega del producto puede realizarse en línea o fuera de ella.

Participación de las ventas nominales realizadas a través de comercio electrónico en las ventas totales del comercio al por menor. (Div. 47 de la CIU rev. 4 A.C.)*

Total nacional Enero 2019 a junio 2021

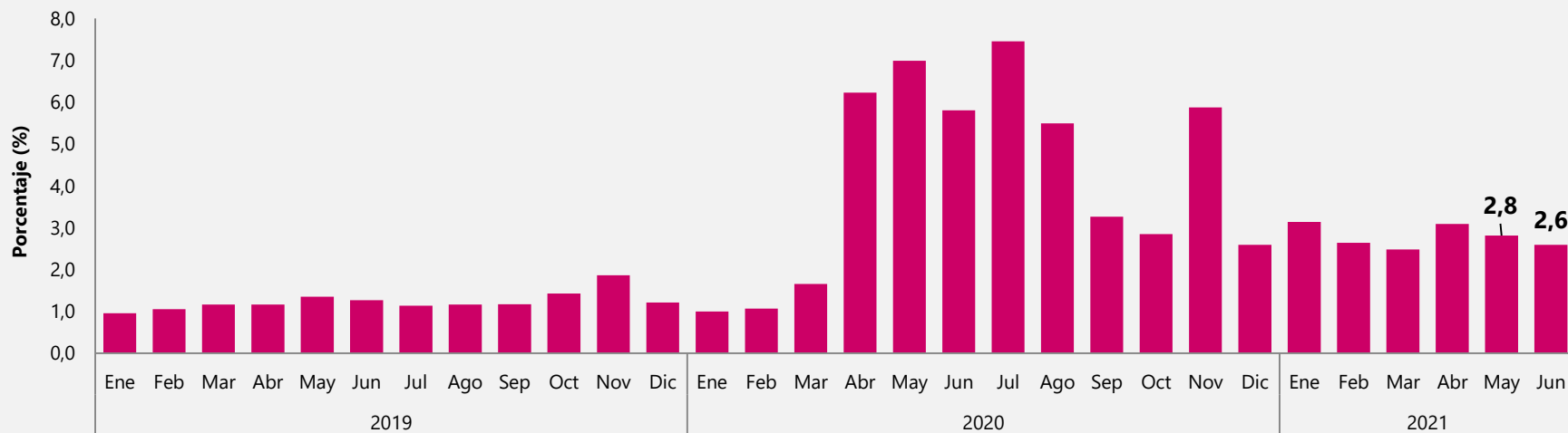

Fuente: DANE – EMC

*La información corresponde únicamente al comercio electrónico realizado por las empresas del sector comercio que son objeto de estudio de la EMC. No son objeto de medición las empresas que principalmente comercializan a través de este canal.

Se define el comercio electrónico como las transacciones realizadas a través de redes basadas en protocolos de Internet (TCP/IP) u otras redes telemáticas. Los bienes o servicios se contratan o reservan a través de estas redes, pero el pago o la entrega del producto puede realizarse en línea o fuera de ella.

Variación anual de las ventas nominales totales y ventas por comercio electrónico - Comercio al por menor. (Div. 47 de la CIU rev. 4 A.C.)

Total nacional Enero 2020 a junio 2021

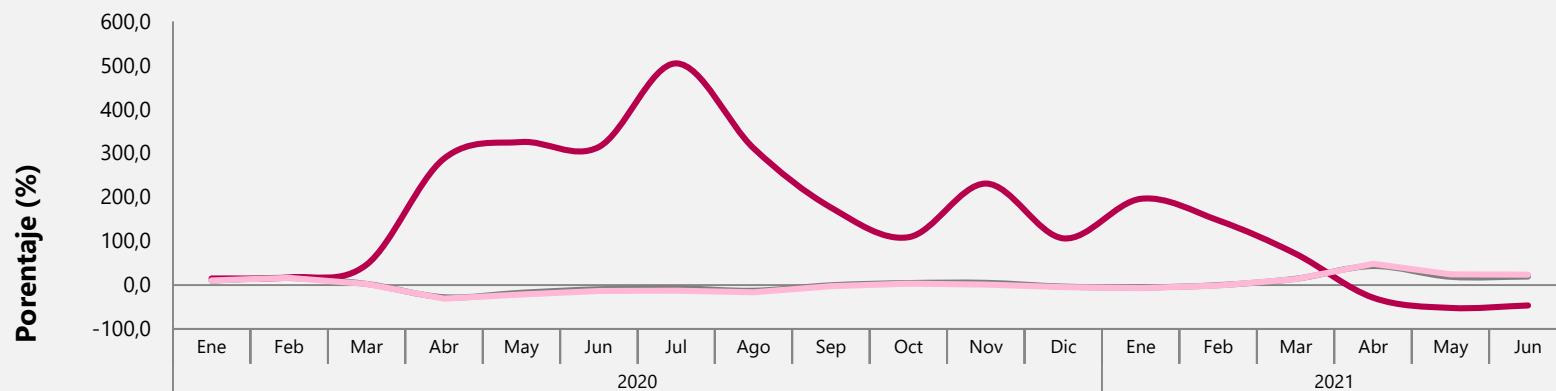

	2020												2021					
	Ene	Feb	Mar	Abr	May	Jun	Jul	Ago	Sep	Oct	Nov	Dic	Ene	Feb	Mar	Abr	May	Jun
— Var anual total 47	10,3	16,2	2,6	-27,6	-17,4	-9,5	-7,4	-12,9	-0,4	4,6	5,1	-3,5	-5,4	-0,1	14,3	43,3	18,8	19,4
— Var anual eCommerce 47	14,9	17,4	46,1	287,6	325,6	314,2	504,7	311,4	176,2	108,8	231,0	106,3	196,3	147,2	71,1	-28,9	-52,2	-46,6
— Var anual sin eCommerce 47	10,2	16,2	2,1	-31,3	-22,1	-13,6	-13,3	-16,7	-2,5	3,1	0,8	-4,8	-7,4	-1,7	13,3	48,1	24,1	23,5

Fuente: DANE – EMC

*La información corresponde únicamente al comercio electrónico realizado por las empresas del sector comercio que son objeto de estudio de la EMC. No son objeto de medición las empresas que principalmente comercializan a través de este canal.

Se define el comercio electrónico como las transacciones realizadas a través de redes basadas en protocolos de Internet (TCP/IP) u otras redes telemáticas. Los bienes o servicios se contratan o reservan a través de estas redes, pero el pago o la entrega del producto puede realizarse en línea o fuera de ella.

Variación y contribución anual de las ventas nominales totales y ventas por comercio electrónico - Comercio al por menor (Div. 47 de la CIU rev. 4 A.C.)

Total nacional Enero 2020 a junio 2021

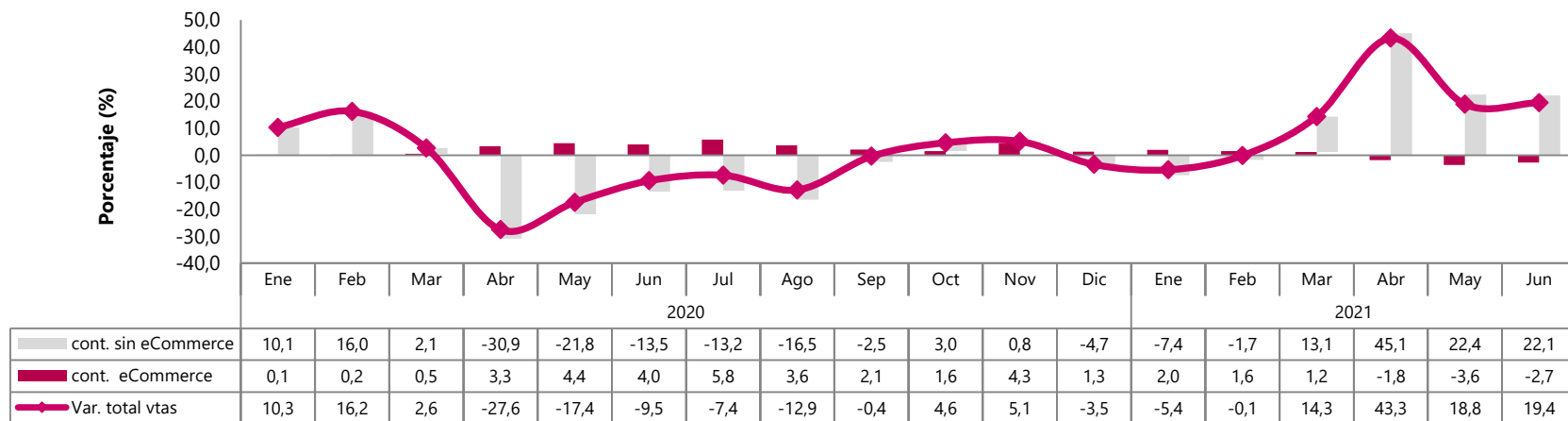

Fuente: DANE – EMC

*La información corresponde únicamente al comercio electrónico realizado por las empresas del sector comercio que son objeto de estudio de la EMC. No son objeto de medición las empresas que principalmente comercializan a través de este canal.

Se define el comercio electrónico como las transacciones realizadas a través de redes basadas en protocolos de Internet (TCP/IP) u otras redes telemáticas. Los bienes o servicios se contratan o reservan a través de estas redes, pero el pago o la entrega del producto puede realizarse en línea o fuera de ella.

Comercio al por menor por departamentos



El futuro
es de todos

Gobierno
de Colombia

Variación anual de las ventas reales y personal ocupado

Siete dominios departamentales

Junio 2021 / junio 2020 y junio 2021 / junio 2019

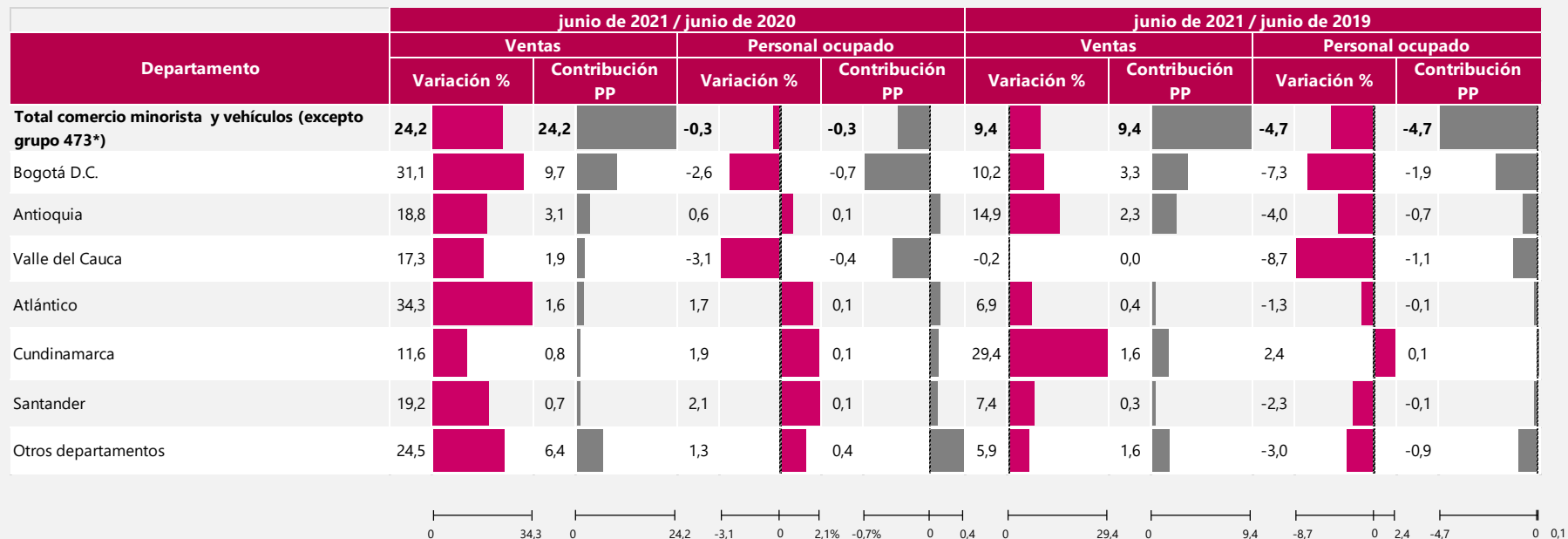

Fuente: DANE – EMC

* El total de comercio que se obtiene por suma de departamentos no incluye las ventas ni el personal ocupado de las empresas clasificadas en la CIU 4731 y 4732

Variación año corrido de las ventas reales y personal ocupado

Siete dominios departamentales

Enero – junio 2021 / enero – junio 2020

Enero – junio 2021 / enero – junio 2019

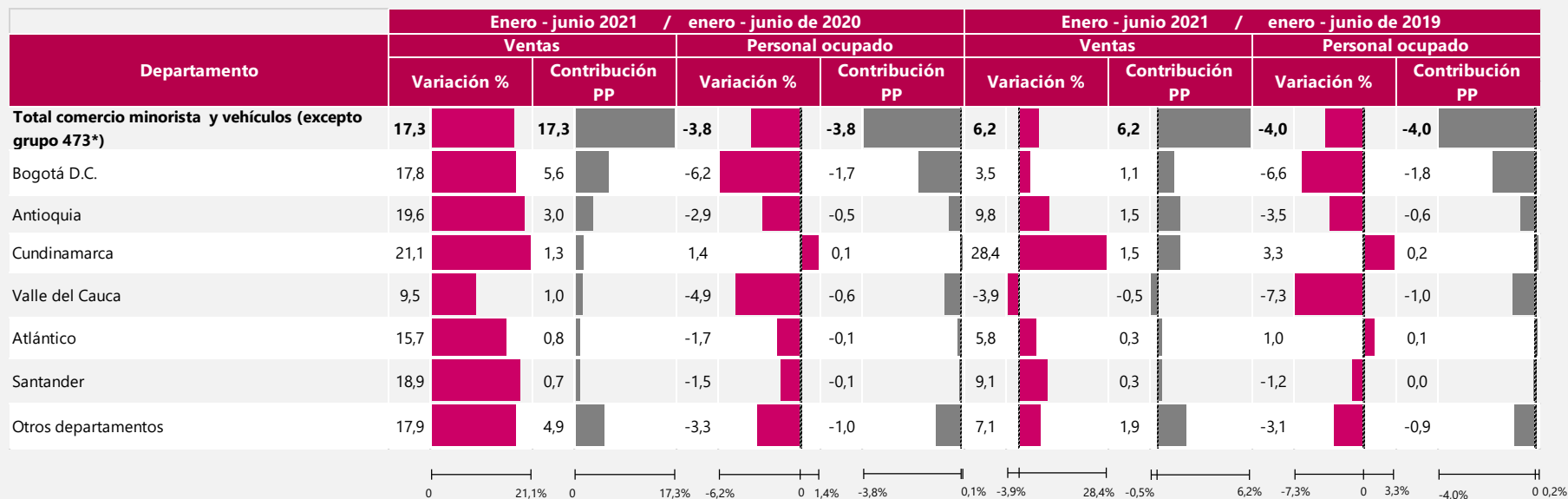

Fuente: DANE – EMC

* El total de comercio que se obtiene por suma de departamentos no incluye las ventas ni el personal ocupado de las empresas clasificadas en la CIU 4731 y 4732

Principales resultados Comercio mayorista



El futuro
es de todos

Gobierno
de Colombia

Variación anual, corrido y doce meses del margen comercial, personal ocupado y salarios per capita Junio 2021 / junio 2020 y junio 2021 / junio 2019 Total nacional

2021/2020

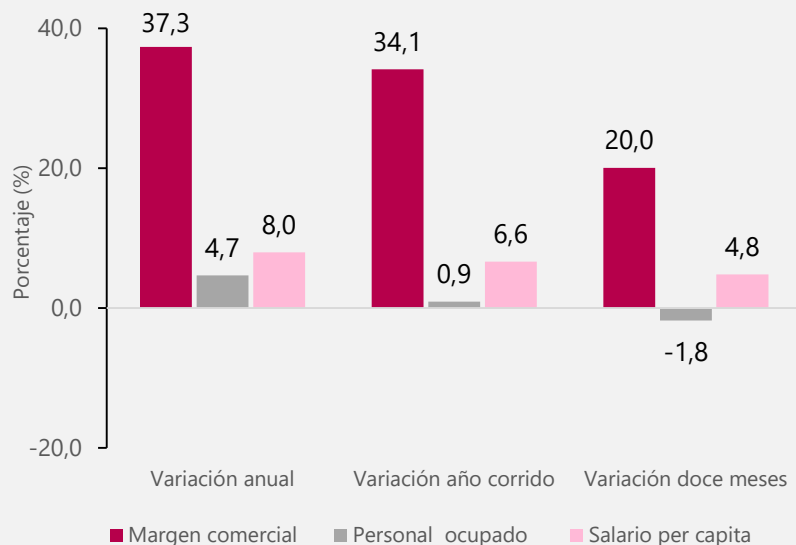

2021/2019

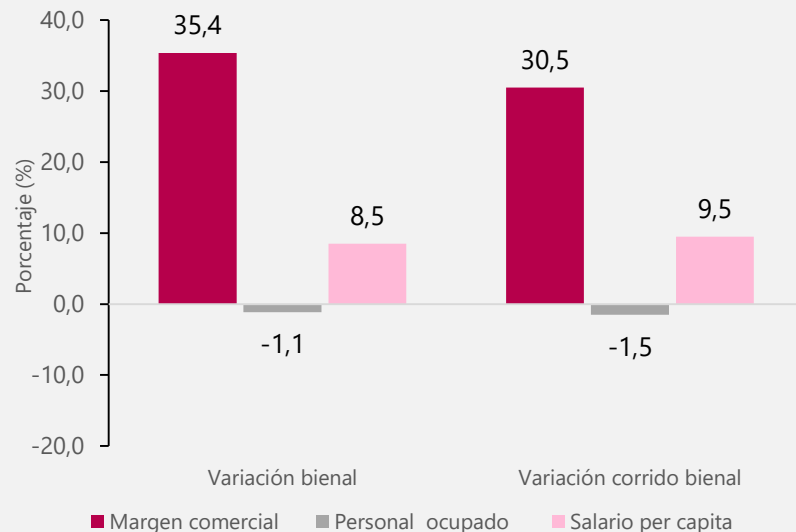

Variación anual, bienal, año corrido y bienal año corrido del margen comercial por dominio CIU

Rev. 4 A.C.

Junio 2021

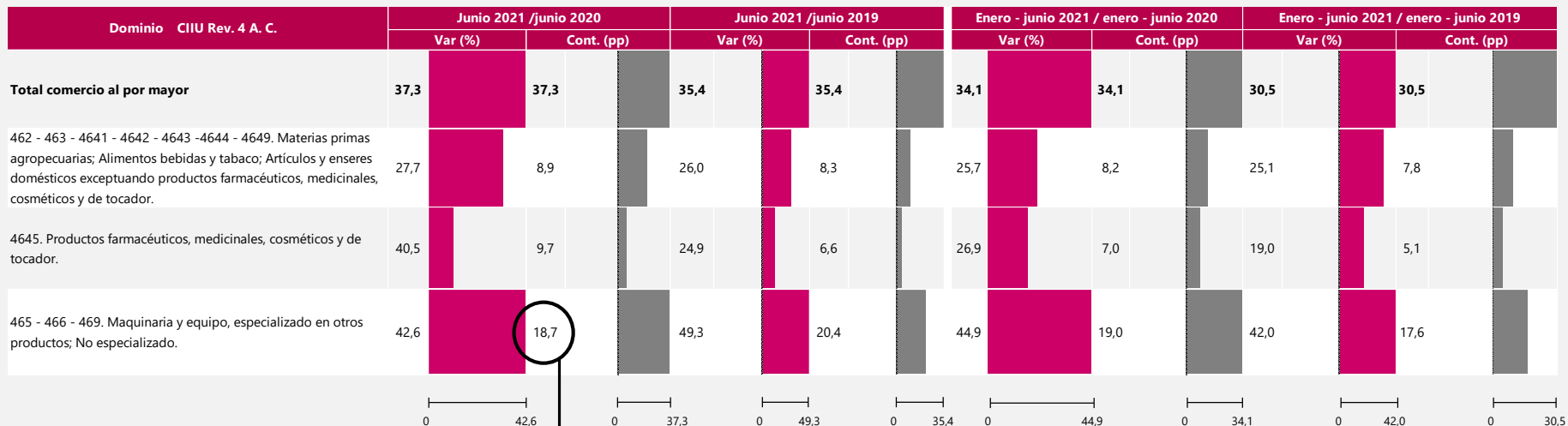

Explica 50,2% de la variación del margen de comercio al por mayor.

Fuente: DANE – EMC

*Cifras en valores nominales

Variación anual mayo y junio del margen comercial

Total nacional 2021/ 2020

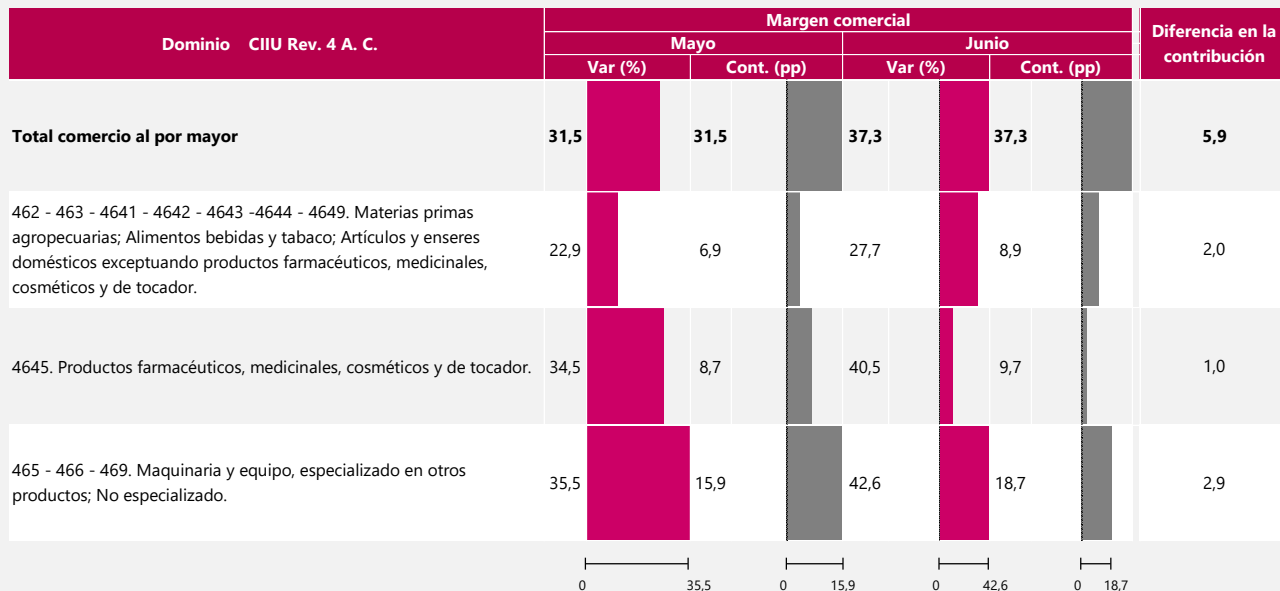

Fuente: DANE – EMC

*Cifras en valores nominales

Variación anual, bienal, año corrido y bienal año corrido del personal ocupado por dominio CIU

Rev. 4 A.C.

Junio 2021

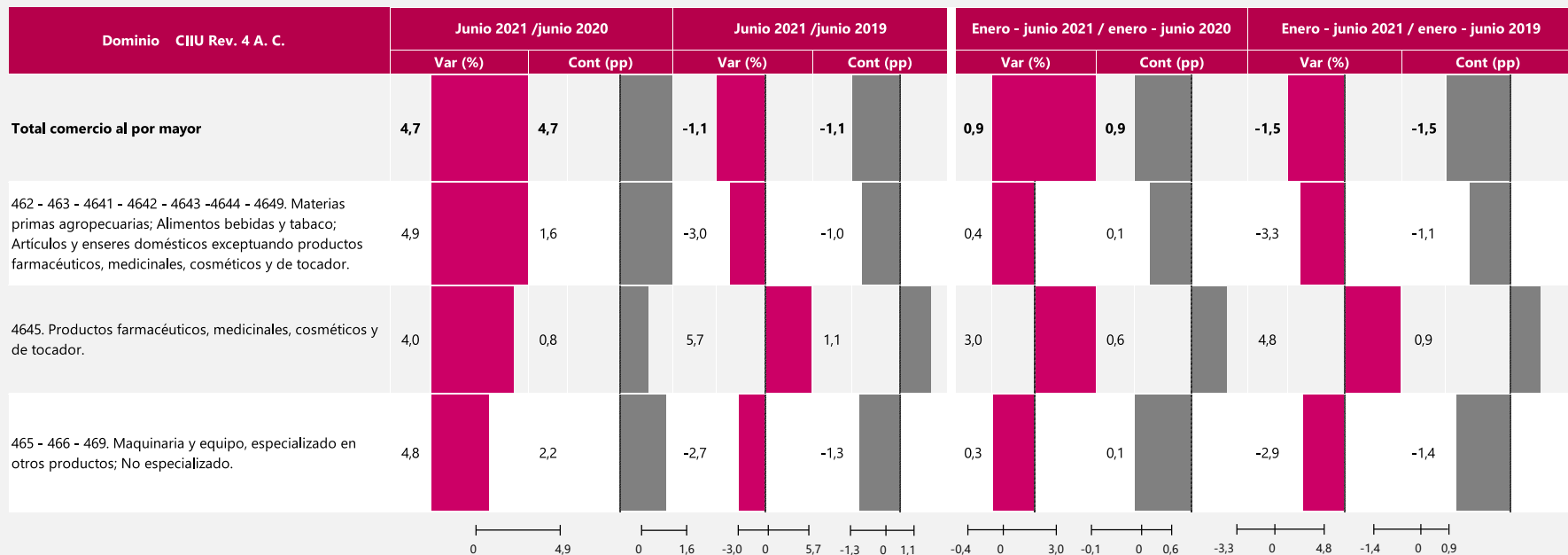

Fuente: DANE – EMC

*Cifras en valores nominales

Variación anual y año corrido del personal ocupado

Total nacional

2021/ 2020

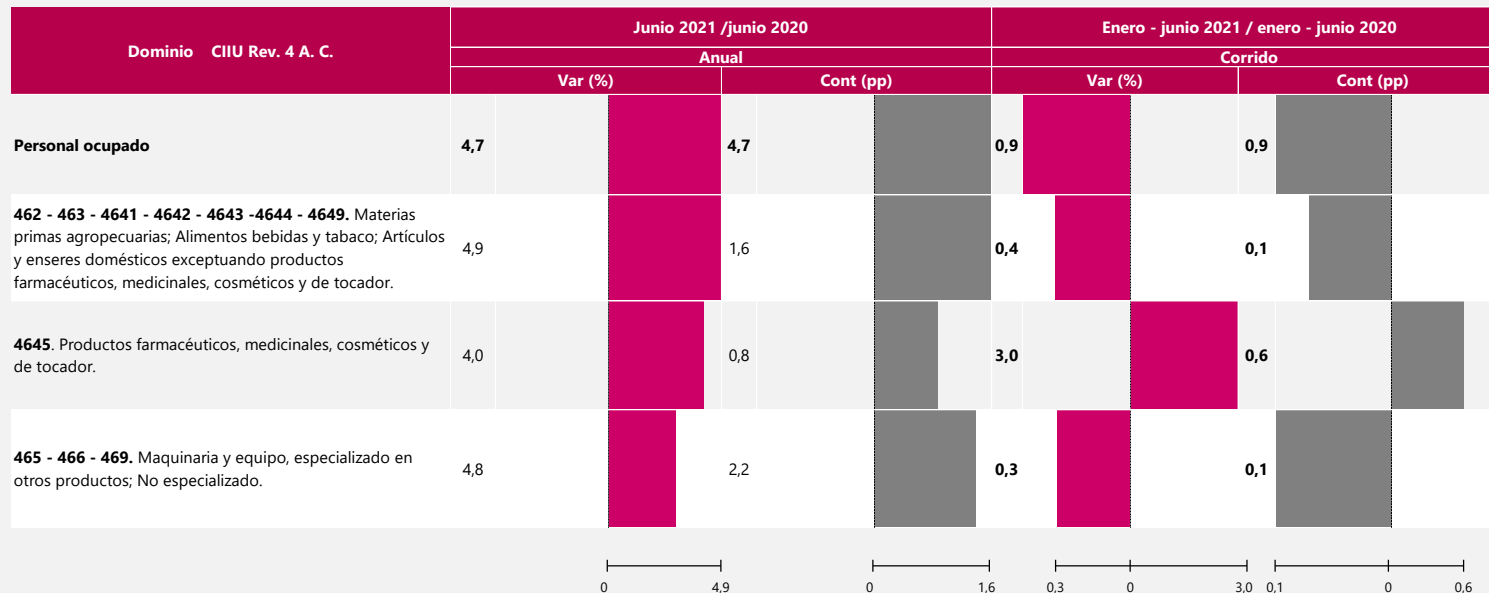

Variación mensual del margen comercial por dominio CIIU Rev. 4 A.C. Febrero de 2020 a junio de 2021

Dominio CIIU Rev. 4 A. C.	2020												2021					
	Feb	Mar	Abr	May	Jun	Jul	Ago	Sep	Oct	Nov	Dic	Ene.	Feb.	Mar	Abr	May.	Jun	
Total margen comercial del comercio al por mayor	10,7	-1,0	-27,9	20,7	16,2	9,9	-0,2	9,0	-2,1	6,8	11,6	-24,2	7,8	19,6	-7,3	-10,5	21,3	
462 - 463 - 4641 - 4642 - 4643 -4644 - 4649. Materias primas agropecuarias; Alimentos bebidas y tabaco; Artículos y enseres domésticos exceptuando productos farmacéuticos, medicinales, cosméticos y de tocador.	6,2	-8,8	-27,4	19,6	23,3	6,4	-2,8	12,3	9,2	3,6	16,1	-33,6	7,5	21,5	-16,0	-10,3	28,1	
4645. Productos farmacéuticos, medicinales, cosméticos y de tocador.	6,6	8,2	-20,8	1,5	10,6	12,3	1,4	2,4	0,0	6,9	3,8	-15,5	9,5	6,8	4,6	-9,0	15,6	
465 - 466 - 469. Maquinaria y equipo, especializado en otros productos; No especializado.	17,2	-0,4	-32,8	36,0	14,5	11,1	0,8	10,5	-10,9	9,3	12,5	-20,9	7,1	25,5	-7,3	-11,4	20,4	

Variación mensual del personal ocupado, por dominio económica CIU Rev. 4 A.C. Febrero de 2020 a junio de 2021

Dominio CIU Rev. 4 A. C.	2020												2021					
	Feb	Mar	Abr	May	Jun	Jul	Ago	Sep	Oct	Nov	Dic	Ene.	Feb.	Mar	Abr	May	Jun	
Total personal ocupado promedio	0,6	-0,8	-4,0	-1,1	-0,2	0,2	0,5	0,8	0,8	0,6	0,5	-1,2	1,2	0,6	0,6	0,0	-0,2	
462 - 463 - 4641 - 4642 - 4643 -4644 - 4649. Materias primas agropecuarias; Alimentos bebidas y tabaco; Artículos y enseres domésticos exceptuando productos farmacéuticos, medicinales, cosméticos y de tocador.	0,5	-2,0	-5,6	-1,7	0,3	0,1	0,5	1,1	1,8	1,1	0,8	-1,8	1,1	0,2	0,9	-0,2	-0,7	
4645. Productos farmacéuticos, medicinales, cosméticos y de tocador.	0,4	0,7	-1,4	0,5	0,0	0,6	0,3	0,3	0,4	0,2	0,5	-0,6	0,8	0,9	0,1	0,1	0,5	
465 - 466 - 469. Maquinaria y equipo, especializado en otros productos; No especializado.	0,9	-0,7	-3,9	-1,4	-0,6	0,1	0,5	0,9	0,3	0,5	0,2	-1,0	1,6	0,9	0,6	0,1	-0,1	

Comercio exterior



El futuro
es de todos

Gobierno
de Colombia

Exportaciones totales (variación anual)

Junio 2015 – junio 2021

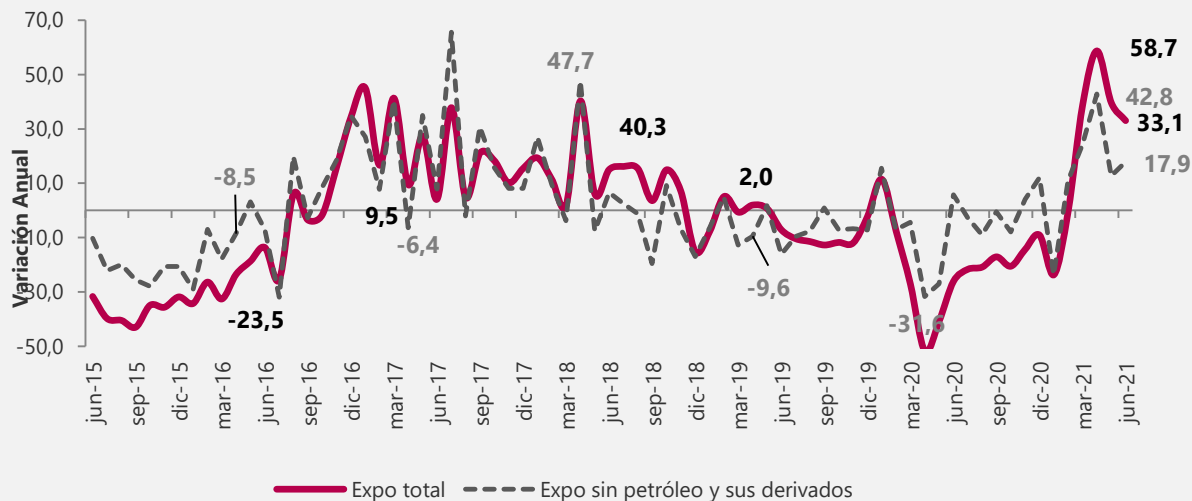

Año	2015	2016	2017	2018	2019	2020	2021
Total	3.217	2.781	2.896	3.332	3.096	2.289	3.047
Total sin petróleo y derivados	1.827	1.697	1.831	1.951	1.636	1.730	2.040
Variación total		-13,6	4,1	15,1	-7,1	-26,1	33,1
Variación total sin petróleo y derivados		-7,1	7,9	6,5	-16,2	5,7	17,9

Contribución y variación anual de las exportaciones según país de destino Junio (2021/2020)^P

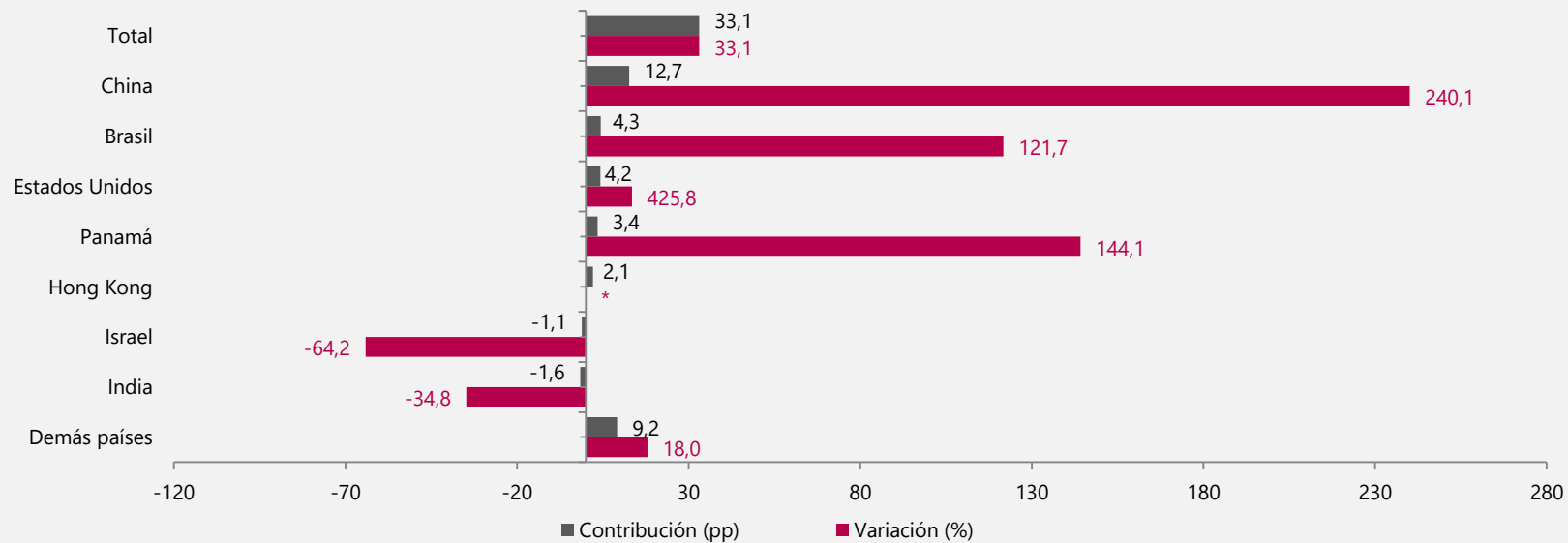

Variación anual de las exportaciones según país de destino Junio (2019-2021)^P

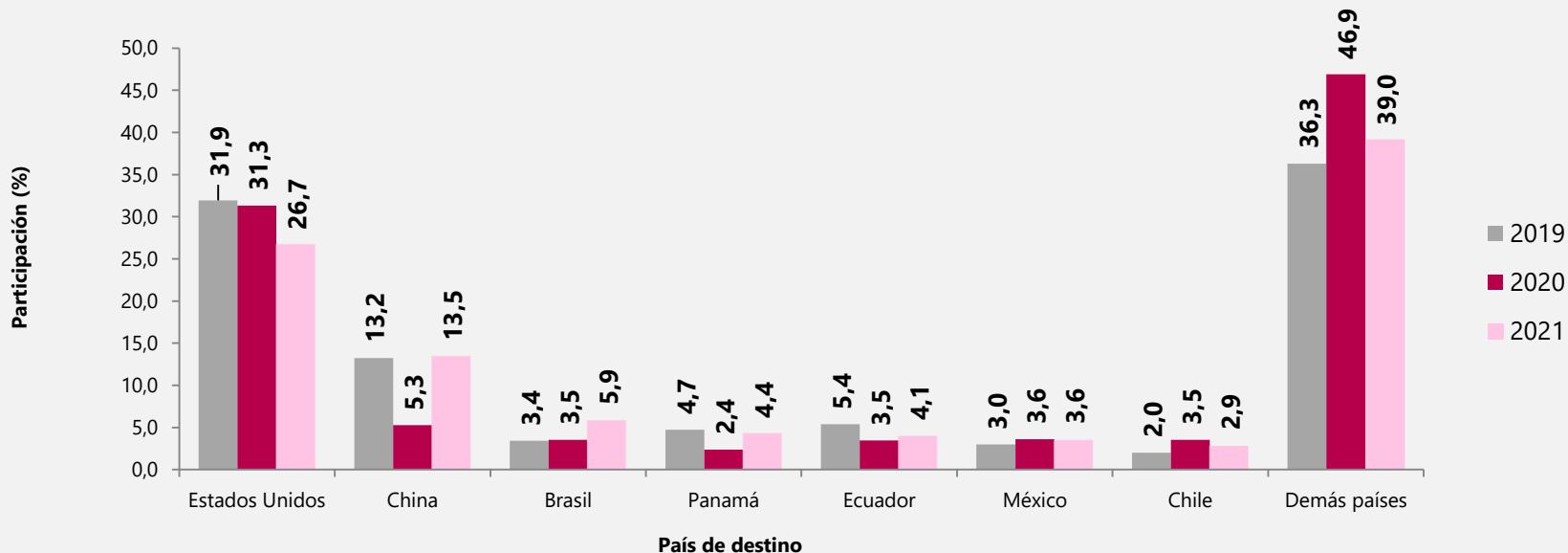

Encuesta Mensual de Servicios – EMS



El futuro
es de todos

Gobierno
de Colombia

Variación de los ingresos totales nominales, personal ocupado y salarios

Subsectores de servicios

Subsector	Variaciones anuales Junio 2021 / junio 2020			Variaciones mensuales Junio 2021 / mayo 2021			Variaciones bienales Junio 2021 / junio 2019			Variaciones doce meses Julio 2020 - junio 2021 / julio 2019 - junio 2020		
	Ingresos	Personal ocupado	Salarios	Ingresos	Personal ocupado	Salarios	Ingresos	Personal ocupado	Salarios	Ingresos	Personal ocupado	Salarios
Almacenamiento y actividades complementarias al transporte	62,1	2,9	16,4	15,7	1,8	1,2	19,4	-11,0	14,0	-6,5	-7,5	7,2
Correo y servicios de mensajería	9,4	8,0	9,2	5,0	0,3	2,5	25,8	2,7	8,7	17,6	-0,2	8,0
Restaurantes, catering y bares	106,3	-0,04	32,6	16,0	2,0	4,9	-0,5	-16,5	4,5	-5,4	-15,5	3,0
Actividades de edición	19,3	-9,4	6,0	32,6	-0,7	-0,7	-23,0	-18,4	9,2	-16,8	-13,6	7,5
Producción de películas cinematográficas y programas de televisión	768,0	-22,2	173,2	127,8	16,3	2,9	-56,4	-47,0	20,1	-65,2	-39,2	0,1
Actividades de programación y transmisión, agencias de noticias	56,7	4,6	12,2	33,6	0,5	-0,3	-3,8	-2,4	7,1	2,8	-4,6	3,7
Telecomunicaciones	12,5	7,0	-3,3	5,2	0,3	-1,1	4,8	-0,3	1,3	4,2	-2,0	3,7
Desarrollo de sistemas informáticos y procesamiento de datos	17,9	8,8	8,7	7,6	1,6	-2,2	19,4	10,4	17,4	8,2	0,8	8,8
Inmobiliarias, alquiler de maquinaria y equipo	32,1	-0,1	13,6	-1,9	0,1	1,5	4,4	-6,1	12,2	1,1	-8,1	7,3

Variación de los ingresos totales nominales, personal ocupado y salarios

Subsectores de servicios

Subsector	Variaciones anuales Junio 2021 / junio 2020			Variaciones mensuales Junio 2021 / mayo 2021			Variaciones bienales Junio 2021 / junio 2019			Variaciones doce meses Julio 2020 - junio 2021 / julio 2019 - junio 2020		
	Ingresos	Personal ocupado	Salarios	Ingresos	Personal ocupado	Salarios	Ingresos	Personal ocupado	Salarios	Ingresos	Personal ocupado	Salarios
Actividades profesionales científicas y técnicas	15,6	5,1	8,0	-5,6	-0,6	-0,2	0,3	-5,3	12,6	-3,5	-5,3	7,6
Publicidad	49,3	-1,3	12,5	2,3	-0,1	-0,04	-8,8	-15,4	13,0	-9,5	-11,4	5,3
Actividades de empleo, seguridad e investigación privada, servicios a edificios	17,4	7,5	6,0	0,7	0,0	0,6	3,9	-6,5	11,9	0,8	-6,4	6,4
Actividades administrativas y de apoyo de oficina y otras actividades excepto Call center	19,0	1,7	11,9	2,8	2,4	-1,2	-0,9	-15,2	5,2	-3,7	-9,2	3,1
Actividades de centros de llamadas (Call center)	20,9	15,9	12,3	-1,6	2,4	1,5	53,2	33,1	20,5	30,2	19,3	10,1
Educación superior privada	5,5	-1,4	1,8	-16,0	-7,7	-4,8	-0,5	-7,6	6,0	-9,0	-9,2	3,9
Salud humana privada con internación	48,9	10,2	5,4	5,4	0,7	0,8	27,2	9,2	11,7	15,3	4,4	5,8
Salud humana privada sin internación	42,6	8,6	12,4	7,6	1,6	-0,6	25,3	3,3	9,2	16,2	0,2	4,8
Otros servicios de entretenimiento y otros servicios	70,5	3,3	25,2	1,1	2,2	-0,4	5,2	-9,8	5,8	3,5	-9,1	3,2

Subsectores de Servicios

Tres mayores variaciones anuales positivas

Junio 2021



El futuro
es de todos

Gobierno
de Colombia

Serie de variaciones anuales Producción de películas cinematográficas y programas de televisión Enero 2020 – junio 2021



Serie de variaciones anuales Restaurantes, catering y bares Enero 2020 – junio 2021

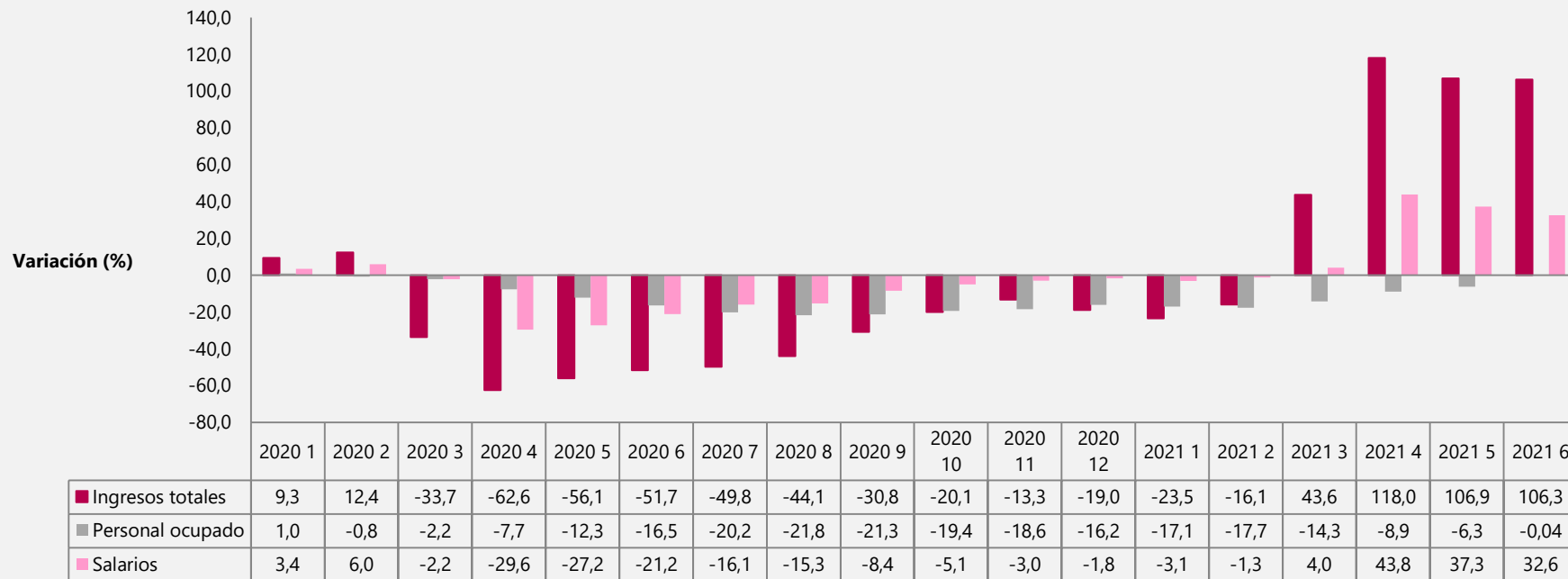

Serie de variaciones anuales

Otros servicios de entretenimiento y otros servicios

Enero 2020 – junio 2021



Otros subsectores de servicios de interés

Junio 2021



El futuro
es de todos

Gobierno
de Colombia

Serie de variaciones anuales Telecomunicaciones Enero 2020 – junio 2021



Serie de variaciones anuales Salud humana privada con internación Enero 2020 – junio 2021



Serie de variaciones anuales Salud humana privada sin internación Enero 2020 – junio 2021



Encuesta Mensual de Alojamientos



El futuro
es de todos

Gobierno
de Colombia

Ingresos reales y personal ocupado

**Total nacional y 12 regiones
Variación anual y contribución**



Variación anual y contribución de los ingresos reales, personal ocupado y salarios

Total nacional y 12 regiones

Junio 2021/2020^P

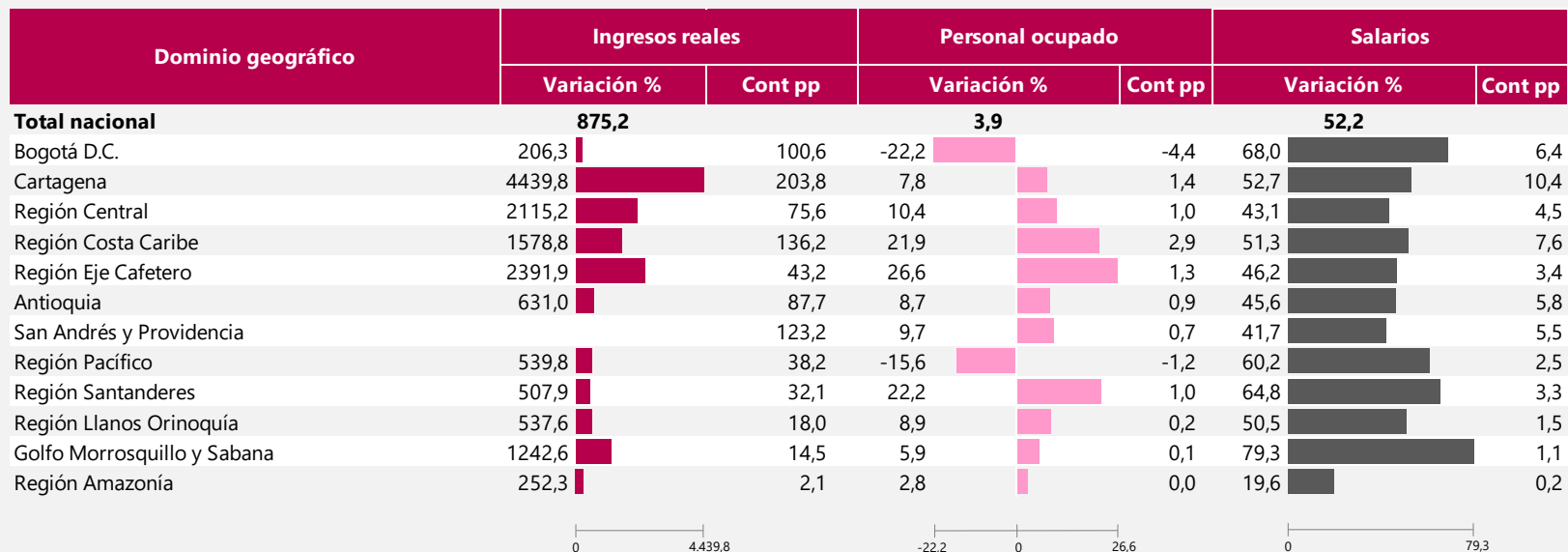

^P: Provisional

Nota: San Andrés y Providencia no presenta variación anual, dado que para el mes mayo 2020 no presentó oferta de alojamiento.

Regiones: Bogotá DC, Cartagena, Región Central (Boyacá, Cundinamarca, Huila y Tolima), Región Costa Caribe (Atlántico, Cesar, La Guajira y Magdalena), Región Eje Cafetero (Caldas, Quindío y Risaralda), Antioquia, San Andrés y Providencia, Región Pacífico (Valle del Cauca, Cauca, Nariño y Chocó), Región Santanderes (Santander y Norte de Santander), Llanos Orinoquía (Meta, Casanare, Arauca y Vichada), Región Golfo Morrosquillo y Sabana (Bolívar, Córdoba y Sucre), Región Amazonía (Amazonas, Caquetá, Guainía, Putumayo, Guaviare y Vaupés).

Fuente: DANE, Encuesta Mensual de Alojamiento – EMA.

Variación bienal y contribución de los ingresos reales, personal ocupado y salarios

Total nacional y 12 regiones

Junio 2021/2019^P

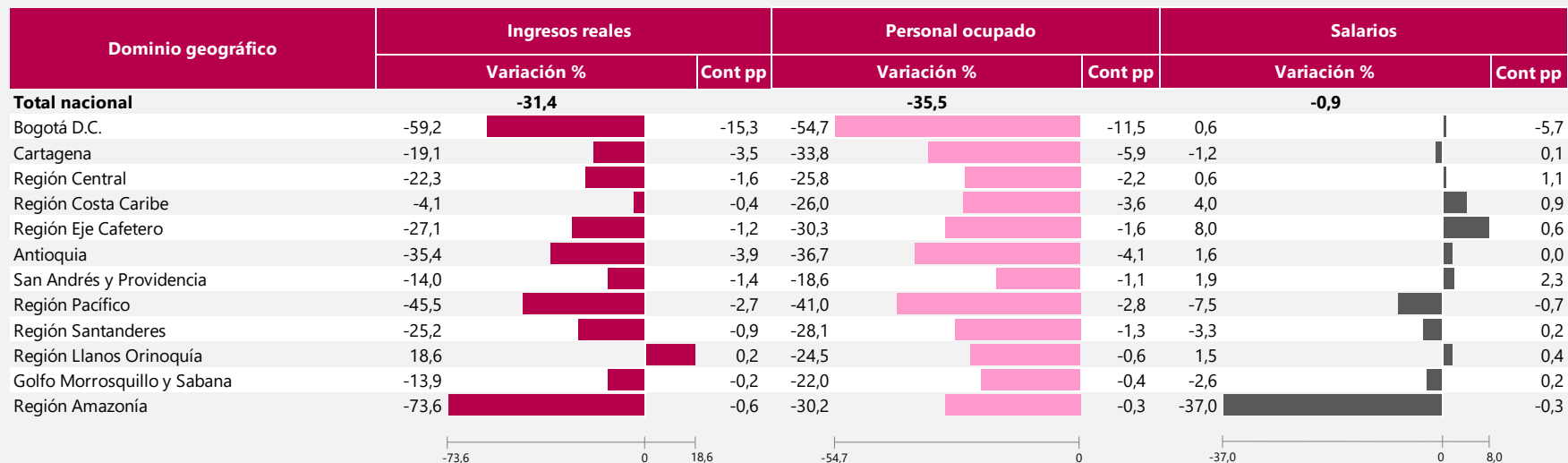

^P: Provisional

Regiones: Bogotá DC, Cartagena, Región Central (Boyacá, Cundinamarca, Huila y Tolima), Región Costa Caribe (Atlántico, Cesar, La Guajira y Magdalena), Región Eje Cafetero (Caldas, Quindío y Risaralda), Antioquia, San Andrés y Providencia, Región Pacífico (Valle del Cauca, Cauca, Nariño y Chocó), Región Santanderes (Santander y Norte de Santander), Llanos Orinoquía (Meta, Casanare, Arauca y Vichada), Región Golfo Morrosquillo y Sabana (Bolívar, Córdoba y Sucre), Región Amazonía (Amazonas, Caquetá, Guainía, Putumayo, Guaviare y Vaupés).

Fuente: DANE, Encuesta Mensual de Alojamiento – EMA.

Variación de los ingresos reales, personal ocupado y salarios

Total nacional y 12 regiones

Dominio geográfico	Variaciones anuales junio 2021 / junio 2020			Variaciones mensuales junio 2021 / mayo 2021			Variaciones bienales junio 2021 / junio 2019			Variaciones año corrido ene. – jun. 21 / ene. – jun. 20			Variaciones doce meses jul. 20 – jun. 21 / jul. 19 – jun. 20		
	Ingresos reales	Personal ocupado	Salario per cápita real	Ingresos reales	Personal ocupado	Salario per cápita real	Ingresos reales	Personal ocupado	Salario per cápita real	Ingresos reales	Personal ocupado	Salario per cápita real	Ingresos reales	Personal ocupado	Salario per cápita real
Total nacional	875,2	3,9	52,2	42,2	4,5	3,6	-31,4	-35,5	-0,9	19,1	-23,9	18,5	-45,0	-33,8	-5,6
Bogotá D.C.	206,3	-22,2	68,0	19,3	4,1	4,3	-59,2	-54,7	0,6	-27,0	-44,9	20,4	-63,7	-48,8	-8,9
Cartagena	4439,8	7,8	52,7	48,1	4,9	3,5	-19,1	-33,8	-1,2	13,1	-23,9	16,2	-48,6	-33,1	-9,1
Región Central	2115,2	10,4	43,1	74,2	3,1	4,6	-22,3	-25,8	0,6	67,7	-13,0	21,2	-24,8	-22,9	0,1
Región Costa Caribe	1578,8	21,9	51,3	64,3	6,8	5,1	-4,1	-26,0	4,0	53,0	-12,8	25,9	-27,8	-27,9	1,8
Región Eje Cafetero	2391,9	26,6	46,2	99,0	6,2	2,6	-27,1	-30,3	8,0	52,1	-13,3	25,6	-21,6	-27,9	5,0
Antioquia	631,0	8,7	45,6	30,1	6,1	0,5	-35,4	-36,7	1,6	18,7	-24,6	20,9	-42,7	-35,8	-2,3
San Andrés y Providencia		9,7	41,7	31,3	2,6	4,8	-14,0	-18,6	1,9	42,9	-10,3	11,7	-47,0	-22,0	-9,1
Región Pacífico	539,8	-15,6	60,2	39,4	2,7	1,4	-45,5	-41,0	-7,5	23,0	-30,1	21,3	-41,6	-36,1	-3,8
Región Santanderes	507,9	22,2	64,8	21,9	2,3	5,9	-25,2	-28,1	-3,3	60,9	-17,8	19,4	-23,7	-31,9	-4,8
Región Llanos Orinoquía	537,6	8,9	50,5	44,6	5,1	4,0	18,6	-24,5	1,5	73,8	-10,4	21,2	-0,7	-21,1	4,3
Golfo Morrosquillo y Sabana	1242,6	5,9	79,3	42,7	-0,3	0,5	-13,9	-22,0	-2,6	81,1	-11,2	24,0	-16,9	-24,1	-1,2
Región Amazonia	252,3	2,8	19,6	49,2	1,9	4,0	-73,6	-30,2	-37,0	-47,4	-17,2	-13,6	-75,3	-27,4	-27,6

#: Provisional

Regiones: Bogotá DC, Cartagena, Región Central (Boyacá, Cundinamarca, Huila y Tolima), Región Costa Caribe (Atlántico, Cesar, La Guajira y Magdalena), Región Eje Cafetero (Caldas, Quindío y Risaralda), Antioquia, San Andrés y Providencia, Región Pacífico (Valle del Cauca, Cauca, Nariño y Chocó), Región Santanderes (Santander y Norte de Santander), Llanos Orinoquía (Meta, Casanare, Arauca y Vichada), Región Golfo Morrosquillo y Sabana (Bolívar, Córdoba y Sucre), Región Amazonia (Amazonas, Caquetá, Guainía, Putumayo, Guaviare y Vaupés).

Fuente: DANE, Encuesta Mensual de Alojamiento – EMA.

Ingresos reales y personal ocupado

**Total nacional y 12 regiones
Variación anual y contribución**



Índices y variación anual de los ingresos reales

Total nacional y 12 regiones



El futuro
es de todos

Gobierno
de Colombia

Índices ingresos reales y variación anual

Total nacional

Enero 2019 – junio 2021^P

Base 2019 = 100

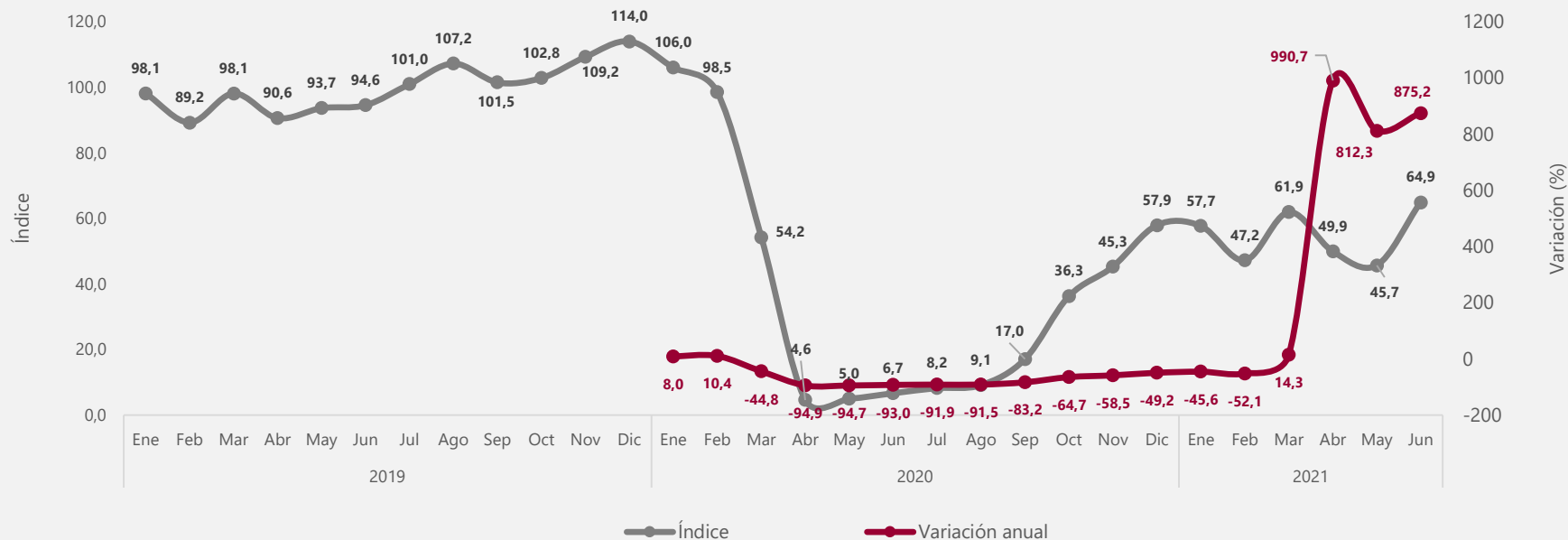

Índices ingresos reales y variación anual Bogotá

Enero 2019 – junio 2021^P

Base 2019 = 100

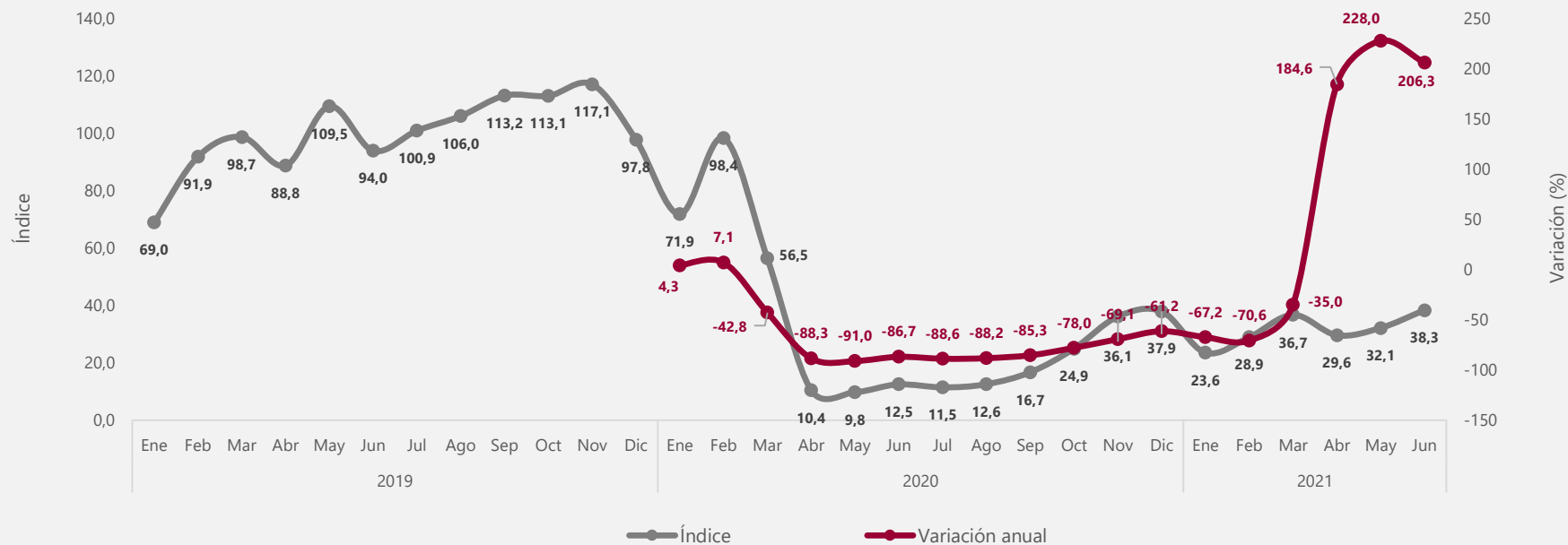

Índices ingresos reales y variación anual Cartagena

Enero 2019 – junio 2021^P

Base 2019 = 100

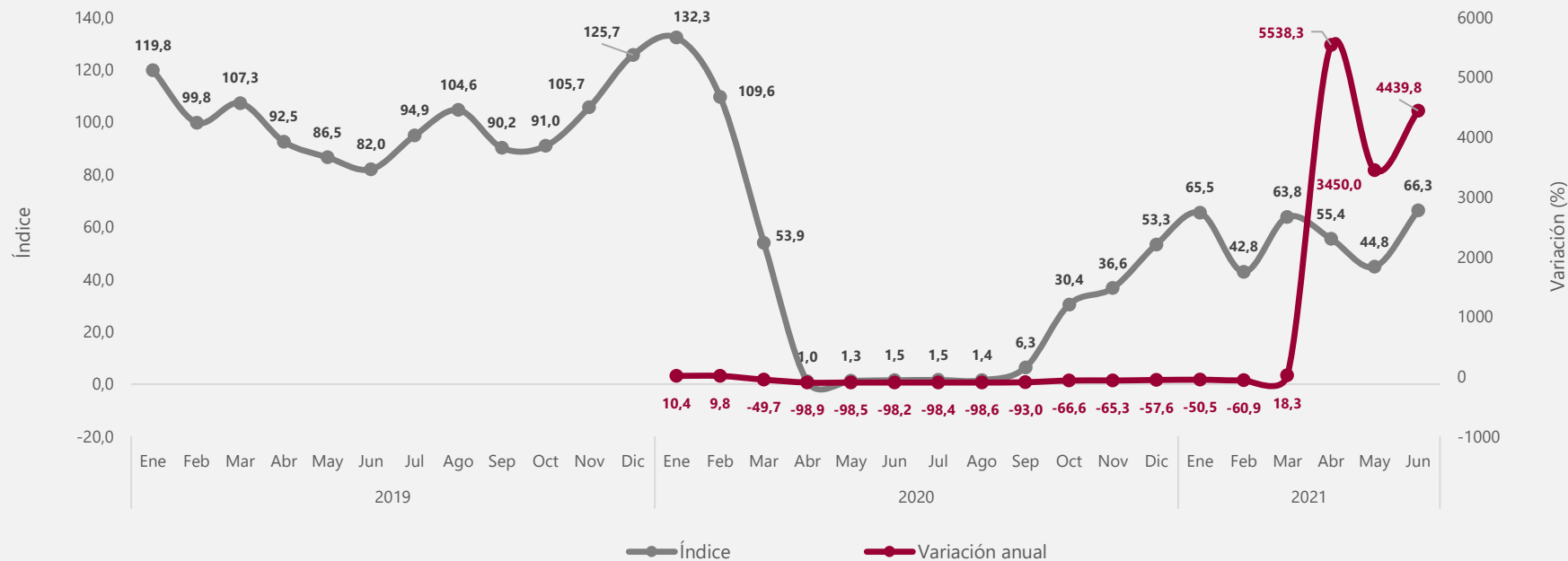

Índices Ingresos reales y variación anual Región Central

Enero 2019 – junio 2021^P

Base 2019 = 100

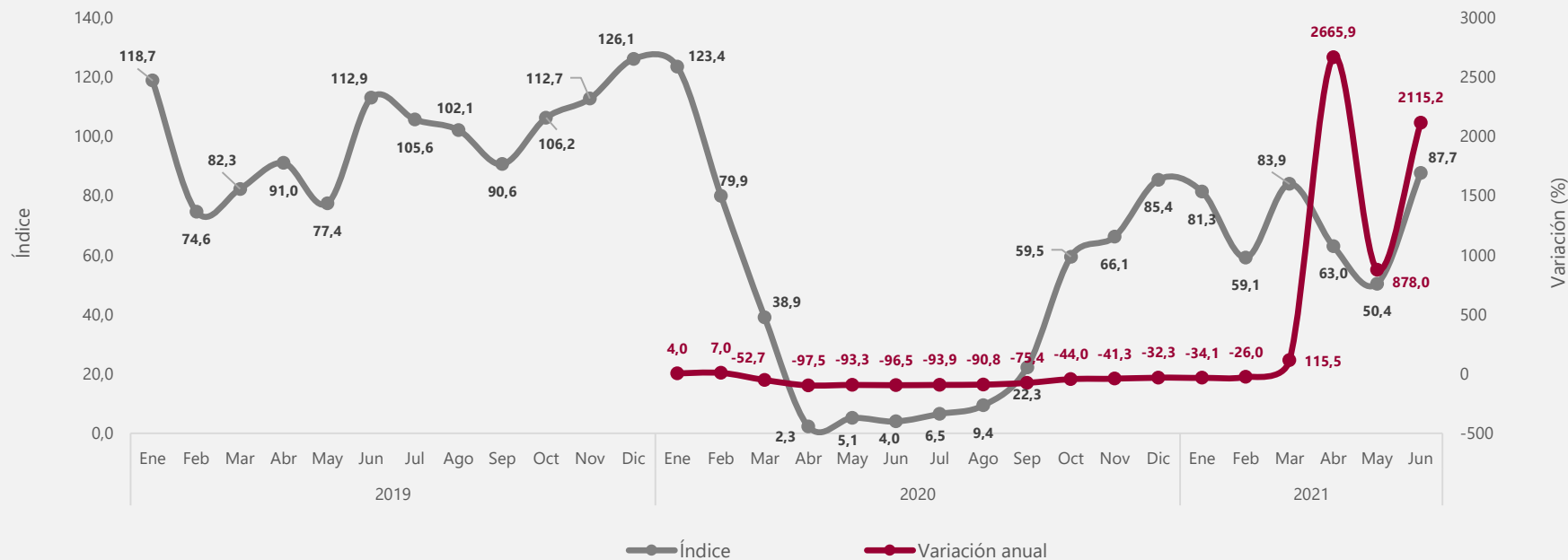

Índices ingresos reales y variación anual Región Costa Caribe

Enero 2019 – junio 2021^P

Base 2019 = 100

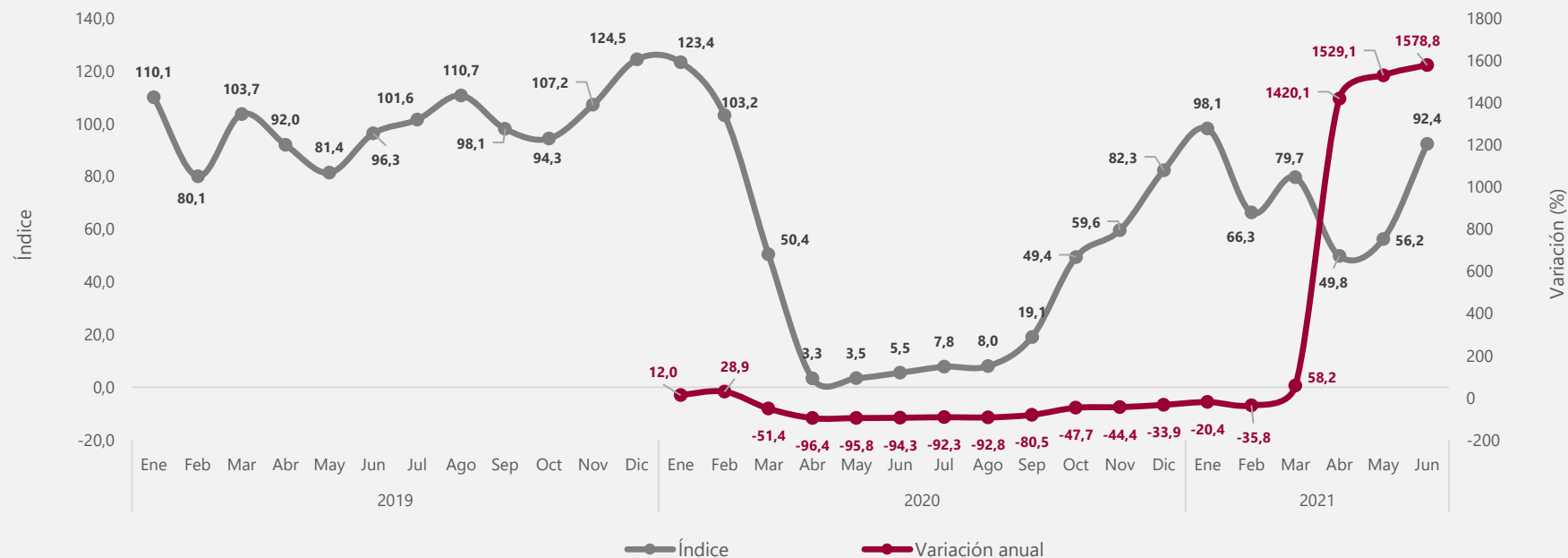

^P: Provisional
Región Costa Caribe (Atlántico, Cesar, La Guajira y Magdalena).
Fuente: DANE, Encuesta Mensual de Alojamiento - EMA.

Índices ingresos reales y variación anual Región Eje Cafetero

Enero 2019 – junio 2021^P

Base 2019 = 100

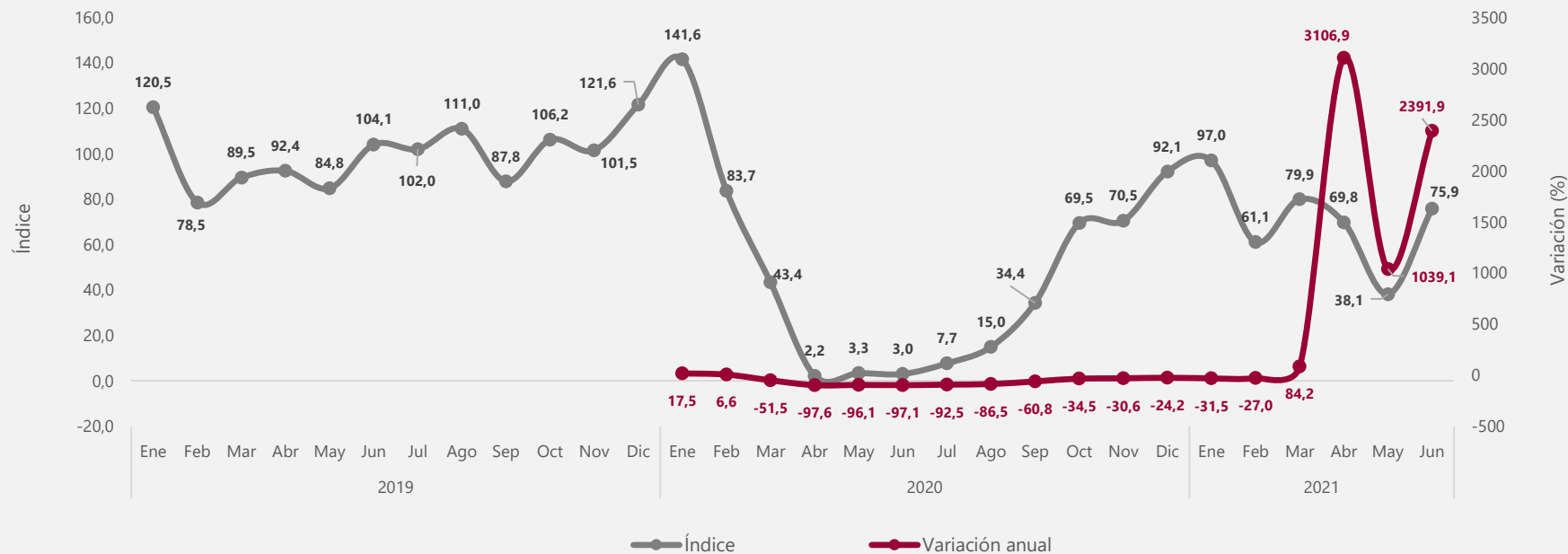

Índices ingresos reales y variación anual

Antioquia

Enero 2019 – junio 2021^P

Base 2019 = 100

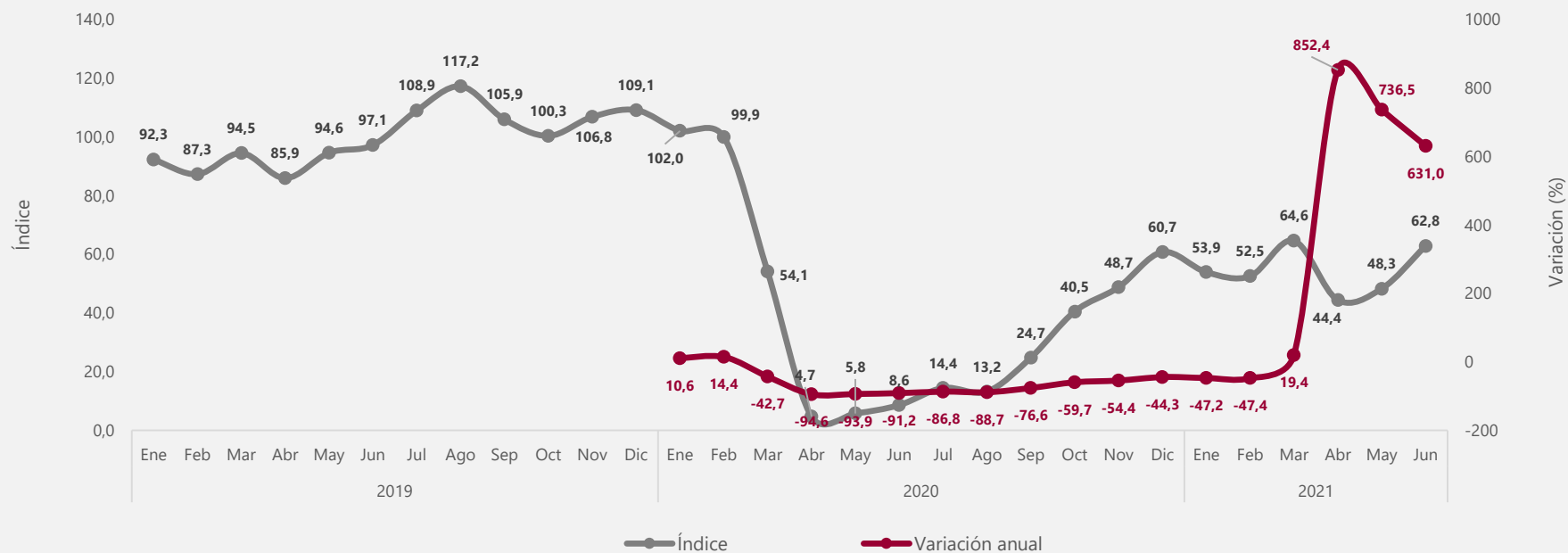

Índices ingresos reales y variación anual

San Andrés y Providencia

Enero 2019 – junio 2021^P

Base 2019 = 100

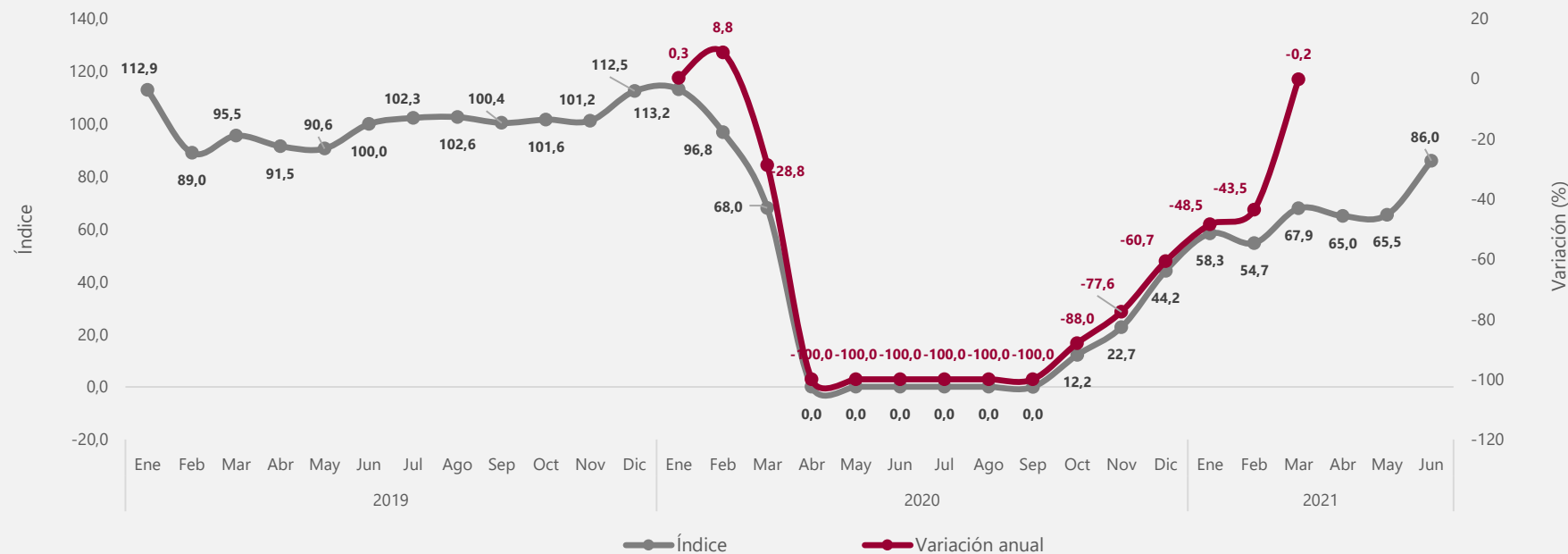

Índices ingresos reales y variación anual Región Pacífico

Enero 2019 – junio 2021^P

Base 2019 = 100

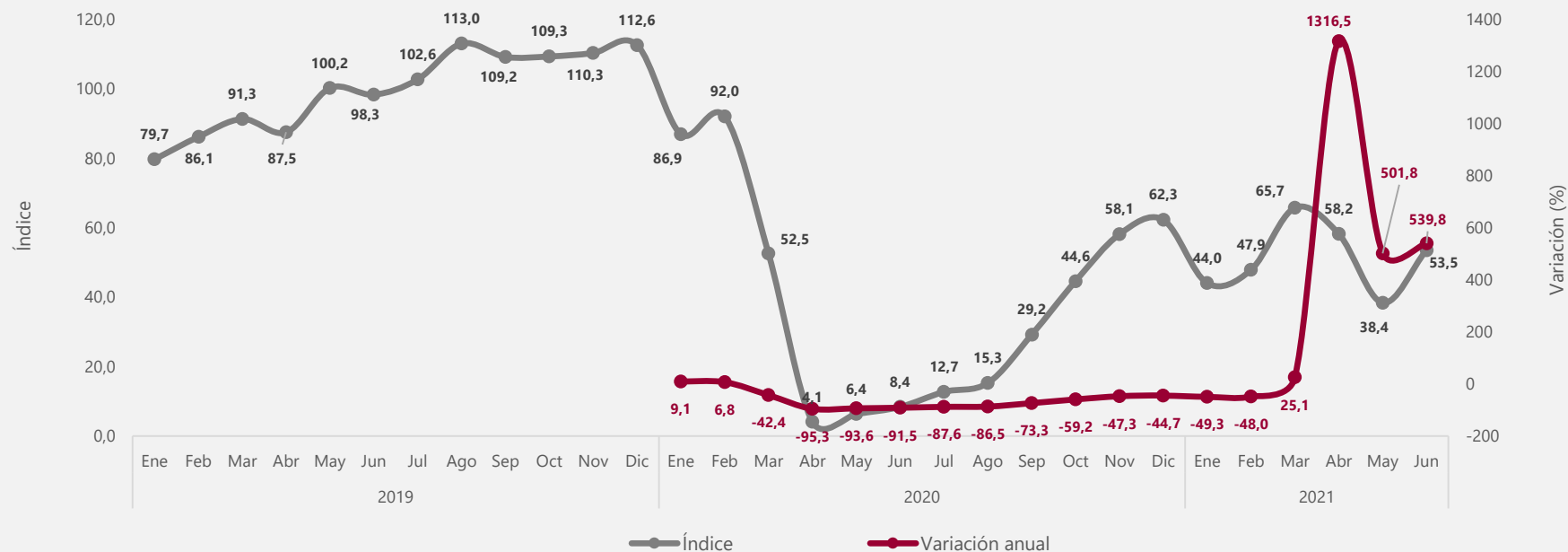

Índices ingresos reales y variación anual Región Santanderes

Enero 2019 – junio 2021^P

Base 2019 = 100

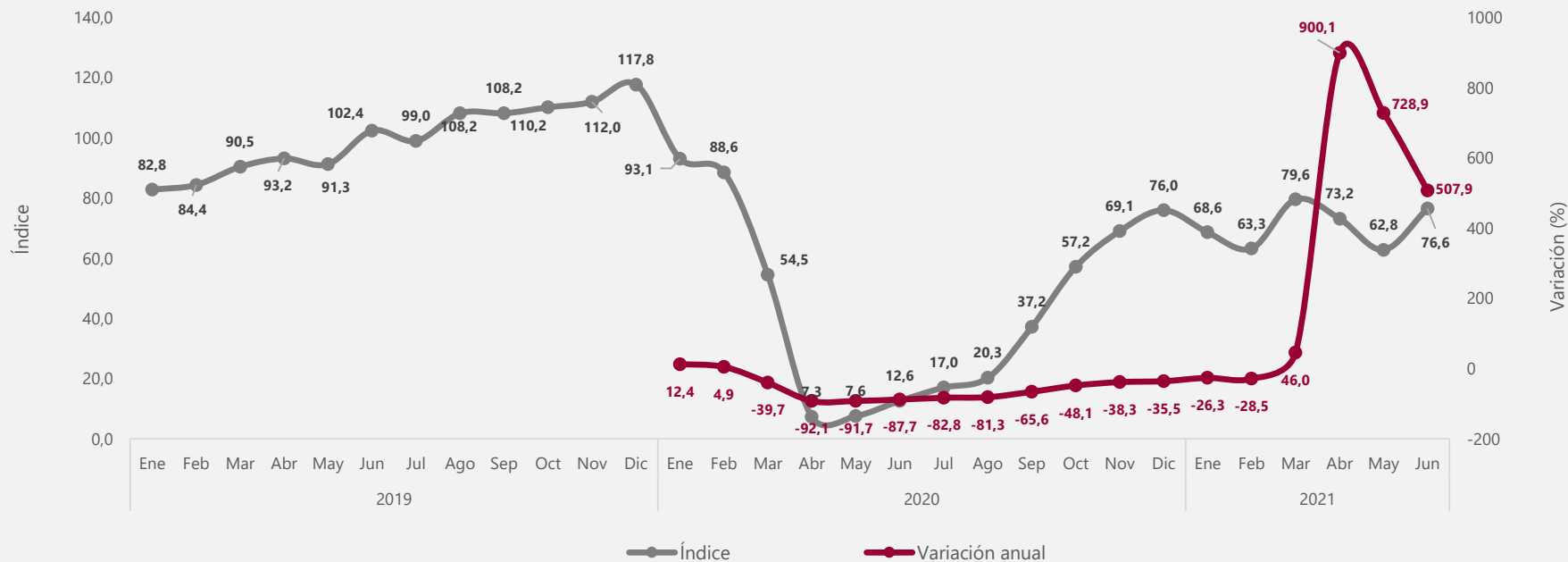

^P: Provisional
 Región Santanderes: Santander y Norte de Santander.
Fuente: DANE, Encuesta Mensual de Alojamiento - EMA.

Índices ingresos reales y variación anual Región Llanos Orinoquía

Enero 2019 – junio 2021^P

Base 2019 = 100

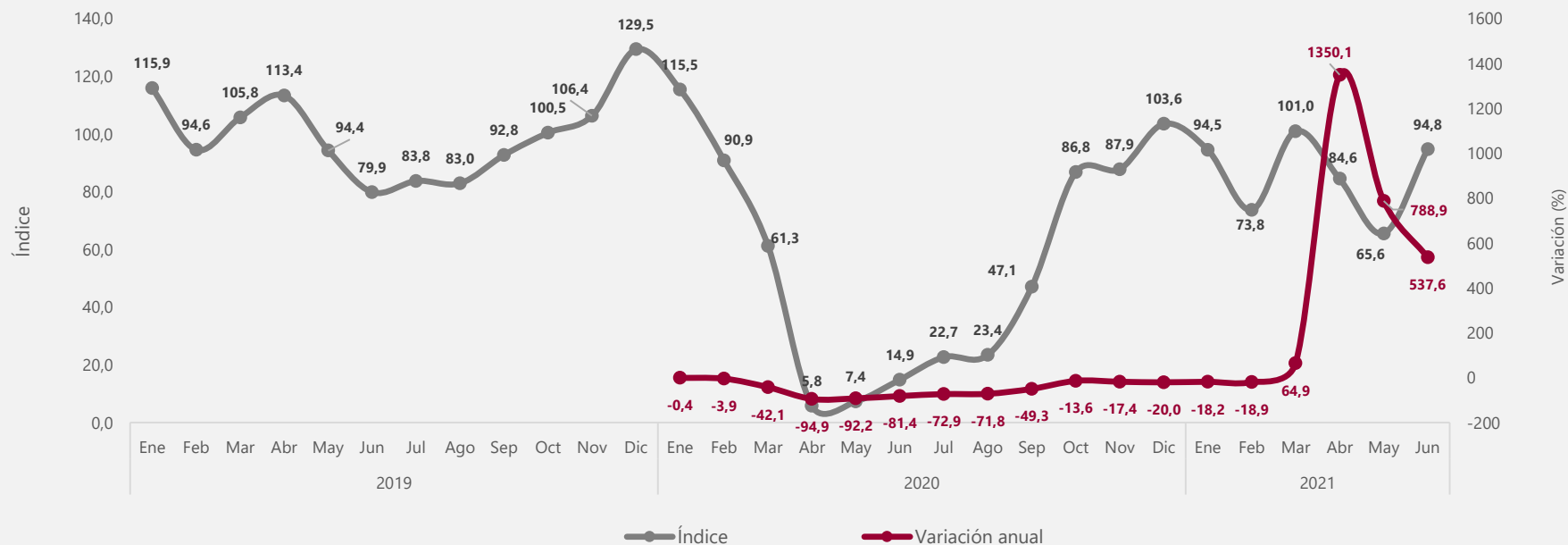

Índices ingresos reales y variación anual Región Golfo de Morrosquillo y Sabana

Enero 2019 – junio 2021^P

Base 2019 = 100

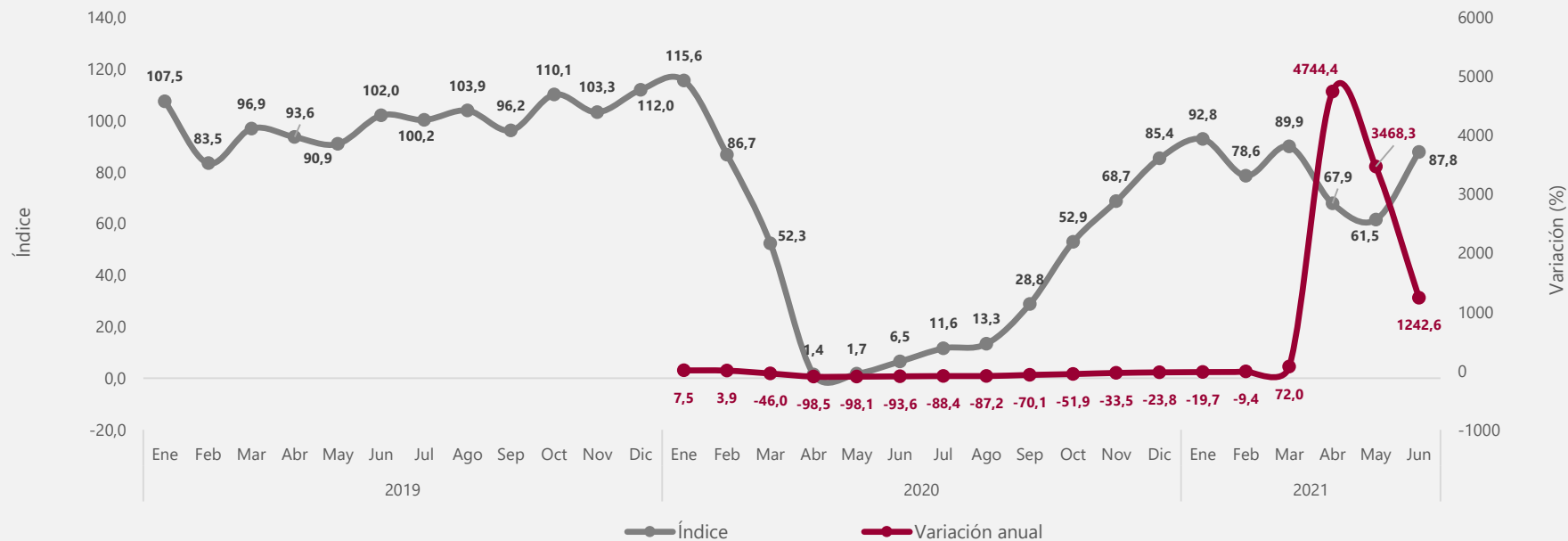

^P: Provisional
 Región Golfo Morrosquillo y Sabana: Bolívar, Córdoba y Sucre.
Fuente: DANE, Encuesta Mensual de Alojamiento - EMA.

Índices ingresos reales y variación anual Región Amazonía

Enero 2019 – junio 2021^P

Base 2019 = 100

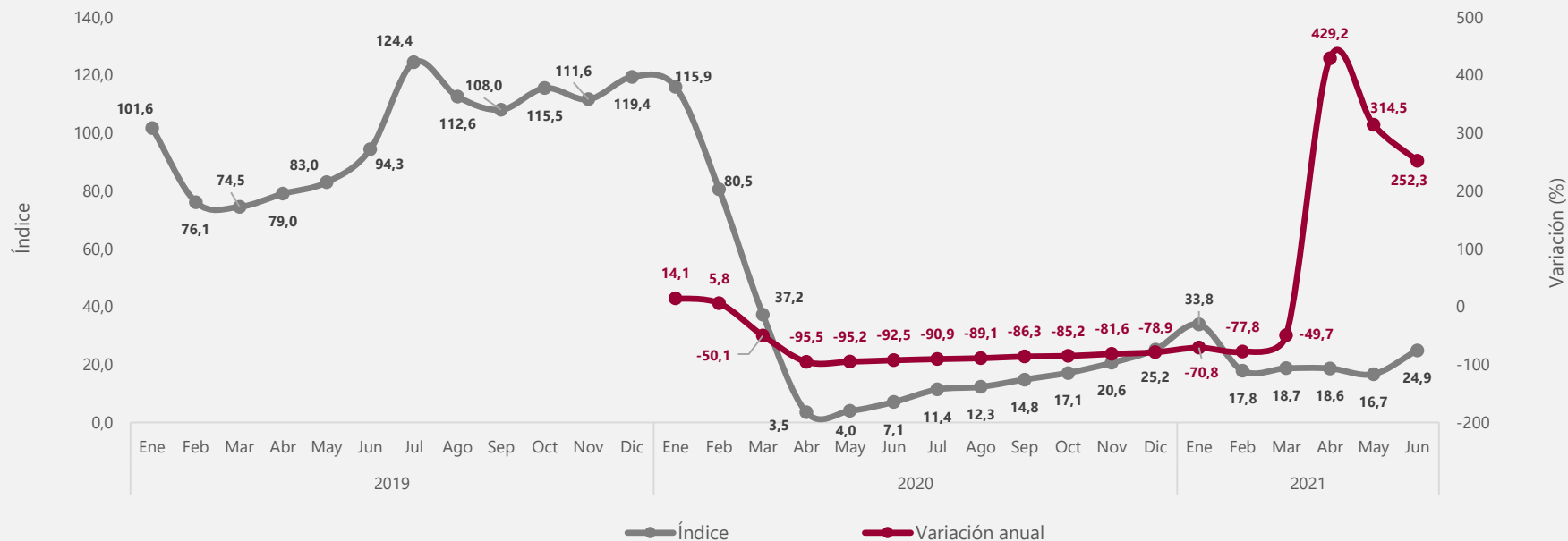

^P: Provisional
Región Amazonía (Amazonas, Caquetá, Guainía, Putumayo, Guaviare y Vaupés).
Fuente: DANE, Encuesta Mensual de Alojamiento - EMA.

Porcentaje de ocupación y motivo de viaje

**Total nacional y 12 regiones
Enero 2019 – junio 2021**



Porcentaje de ocupación Total nacional Enero 2019 – junio 2021^P

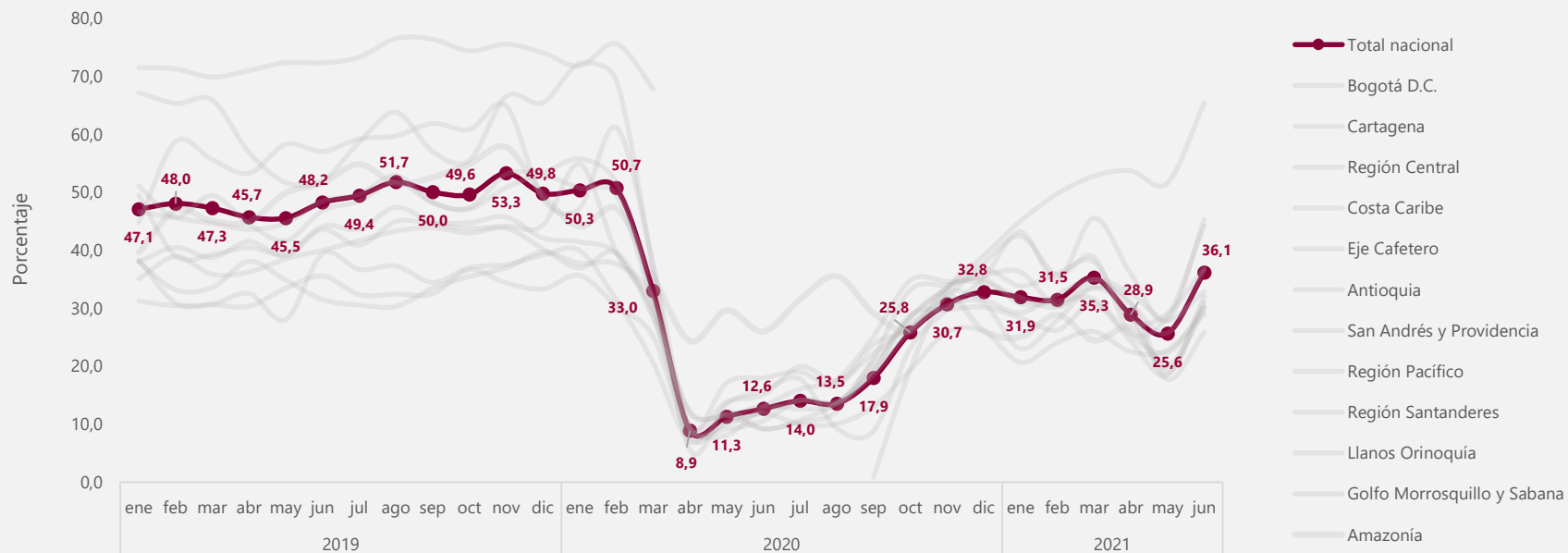

Distribución en puntos porcentuales del porcentaje de ocupación según motivo de viaje

Total nacional

Enero 2019 – junio 2021^P

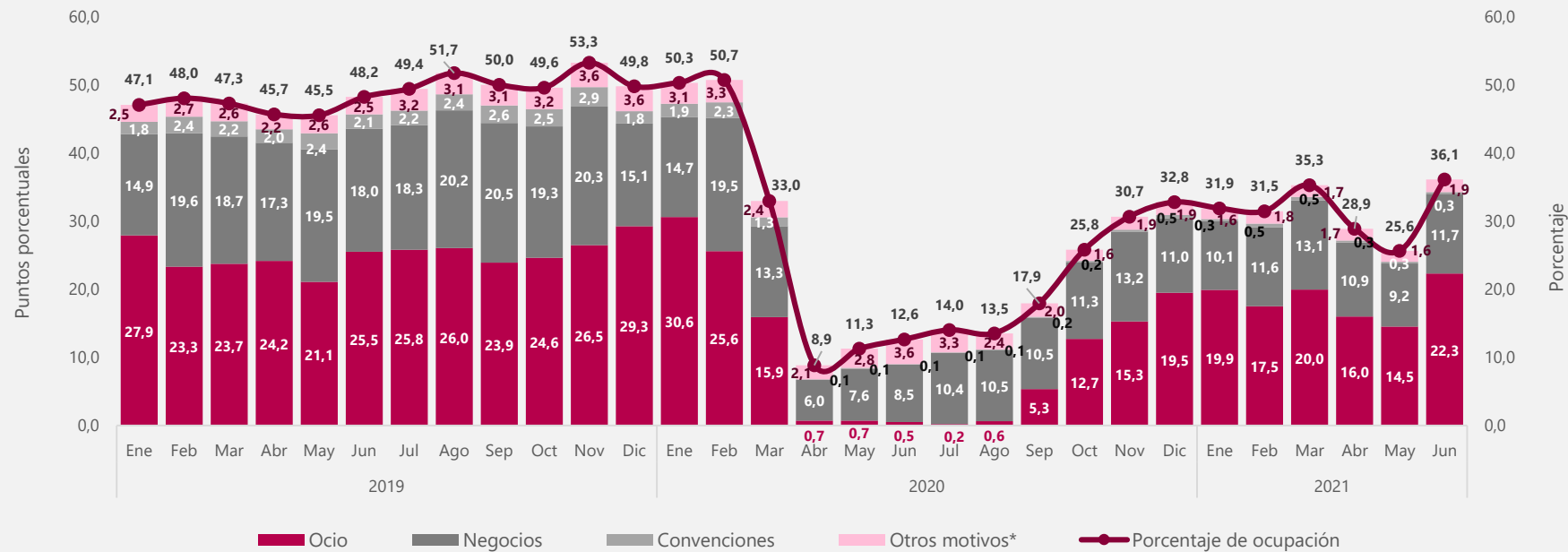

^P: Provisional
 *Otros motivos de viaje incluye salud, amercos (imprevistos de viaje) y otros.
Fuente: DANE, Encuesta Mensual de Alojamiento - EMA.

Porcentaje de ocupación Bogotá

Enero 2019 – junio 2021^P

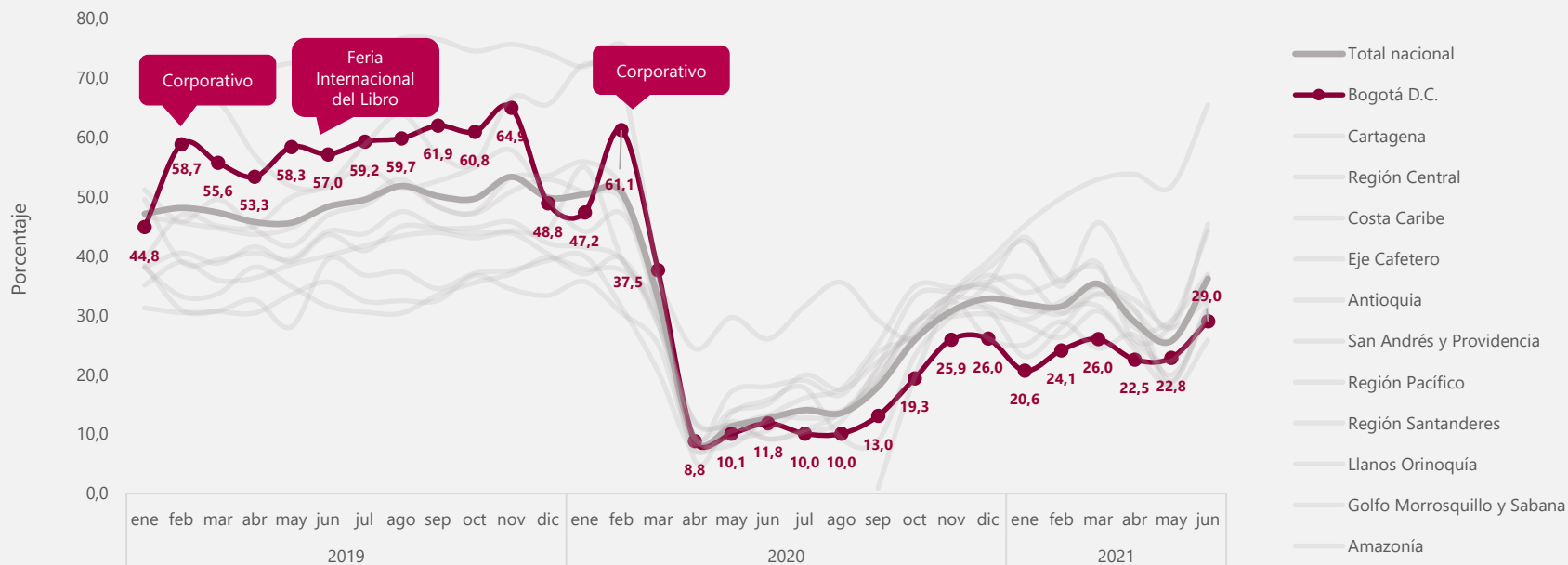

Distribución en puntos porcentuales del porcentaje de ocupación según motivo de viaje

Bogotá

Enero 2019 – junio 2021^P

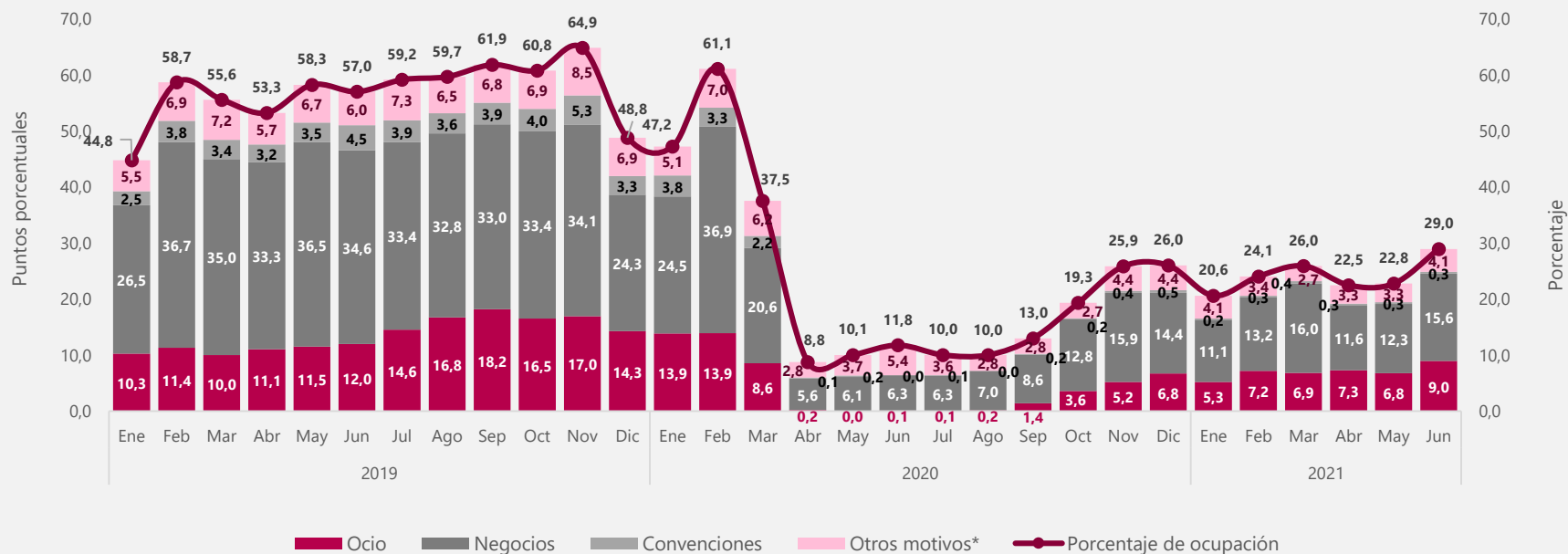

^P: Provisional
 *Otros motivos de viaje incluye salud, amercos (imprevistos de viaje) y otros.
 Fuente: DANE, Encuesta Mensual de Alojamiento - EMA.

Porcentaje de ocupación Cartagena

Enero 2019 – junio 2021^P

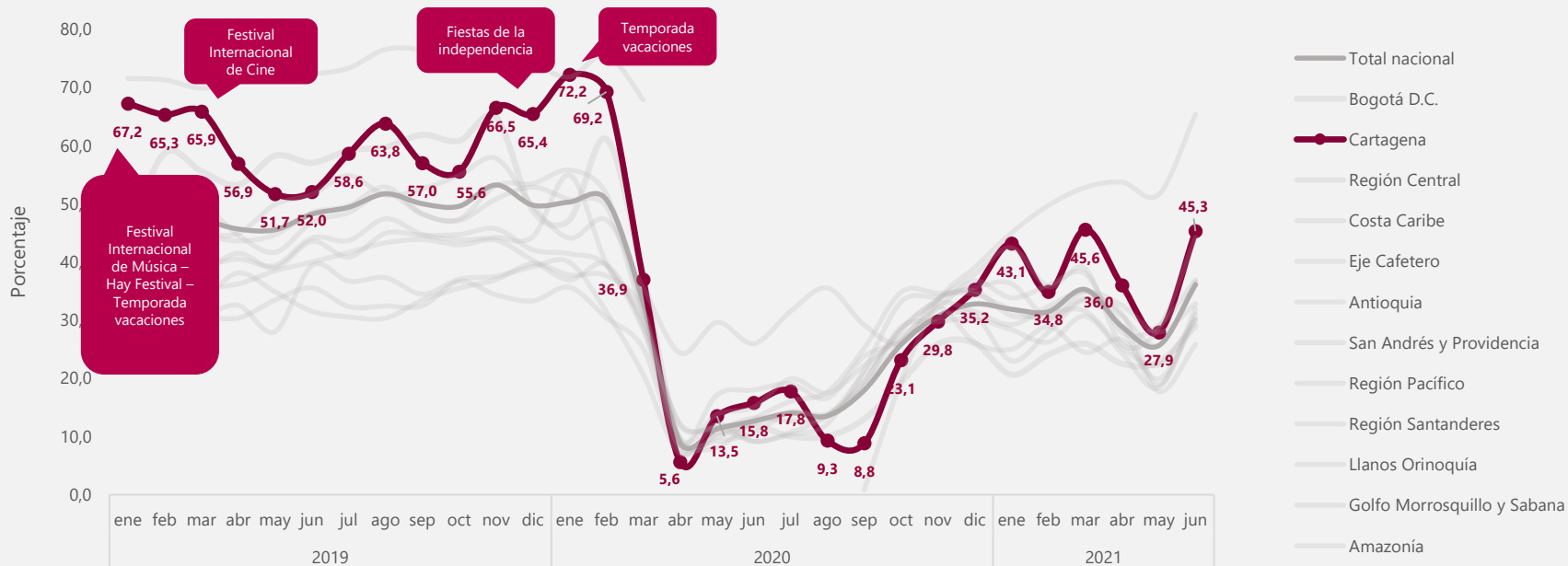

Distribución en puntos porcentuales del porcentaje de ocupación según motivo de viaje

Cartagena

Enero 2019 – junio 2021^P

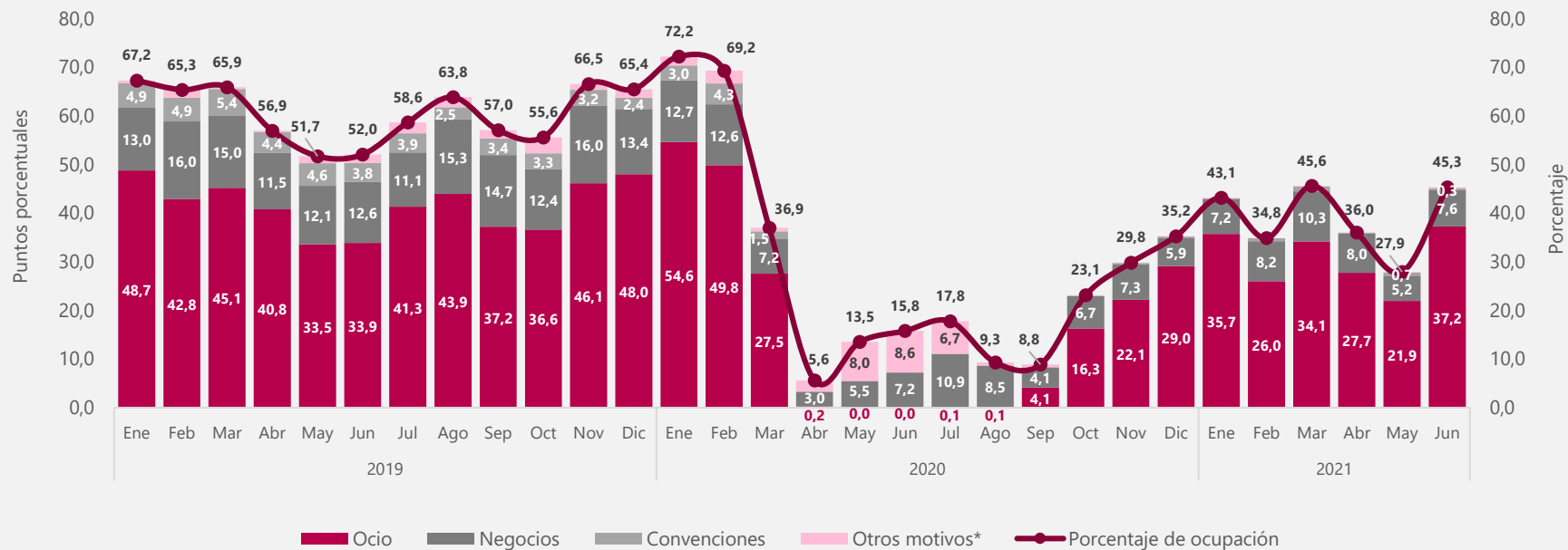

^P: Provisional

*Otros motivos de viaje incluye salud, amercos (imprevistos de viaje) y otros.

Fuente: DANE, Encuesta Mensual de Alojamiento - EMA.

Porcentaje de ocupación Región Central Enero 2019 – junio 2021^P

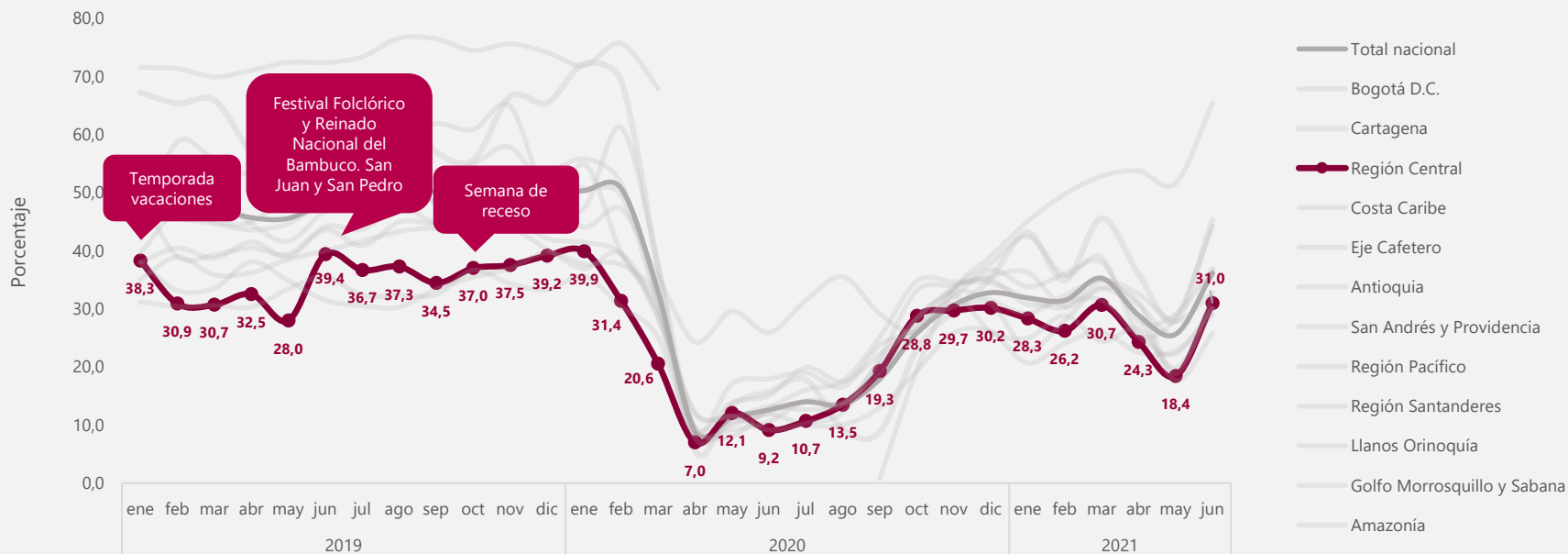

^P: Provisional
Región Central (Boyacá, Cundinamarca, Huila y Tolima).
Fuente: DANE, Encuesta Mensual de Alojamiento - EMA.

Distribución en puntos porcentuales del porcentaje de ocupación según motivo de viaje Región Central

Enero 2019 – junio 2021^P

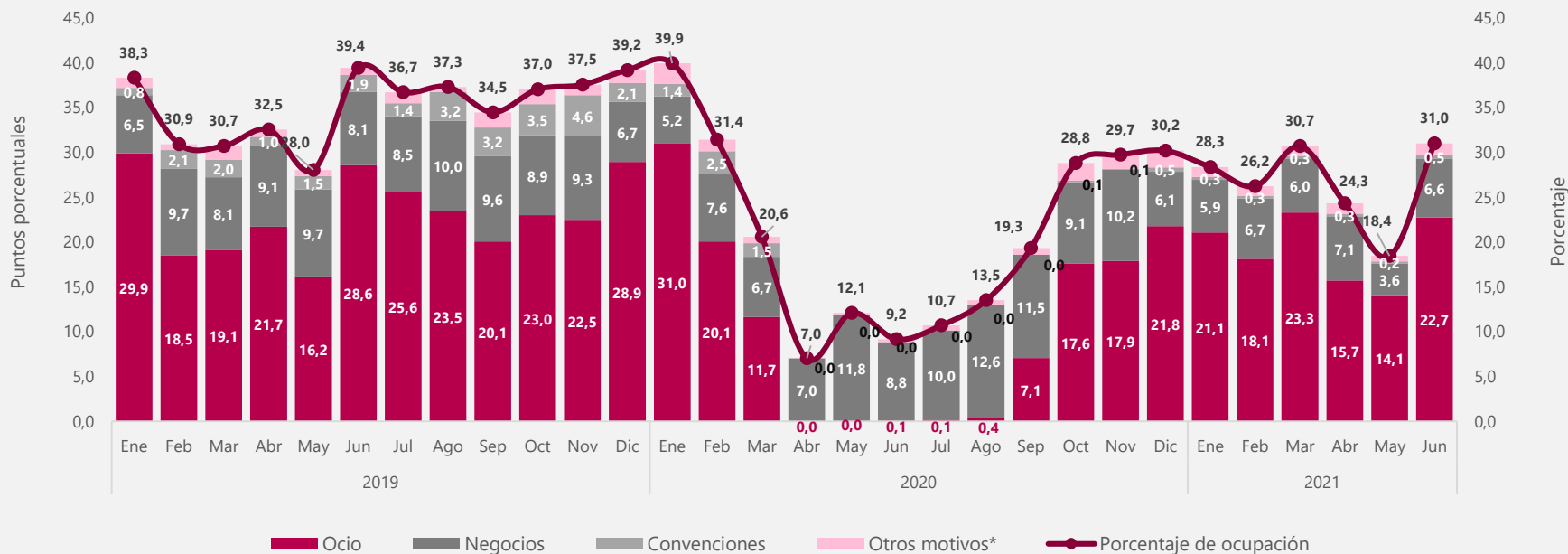

^P: Provisional
 Región Central (Boyacá, Cundinamarca, Huila y Tolima).
 *Otros motivos de viaje incluye salud, amerocos (imprevistos de viaje) y otros.
 Fuente: DANE, Encuesta Mensual de Alojamiento - EMA.

Porcentaje de ocupación Región Costa Caribe Enero 2019 – junio 2021^P

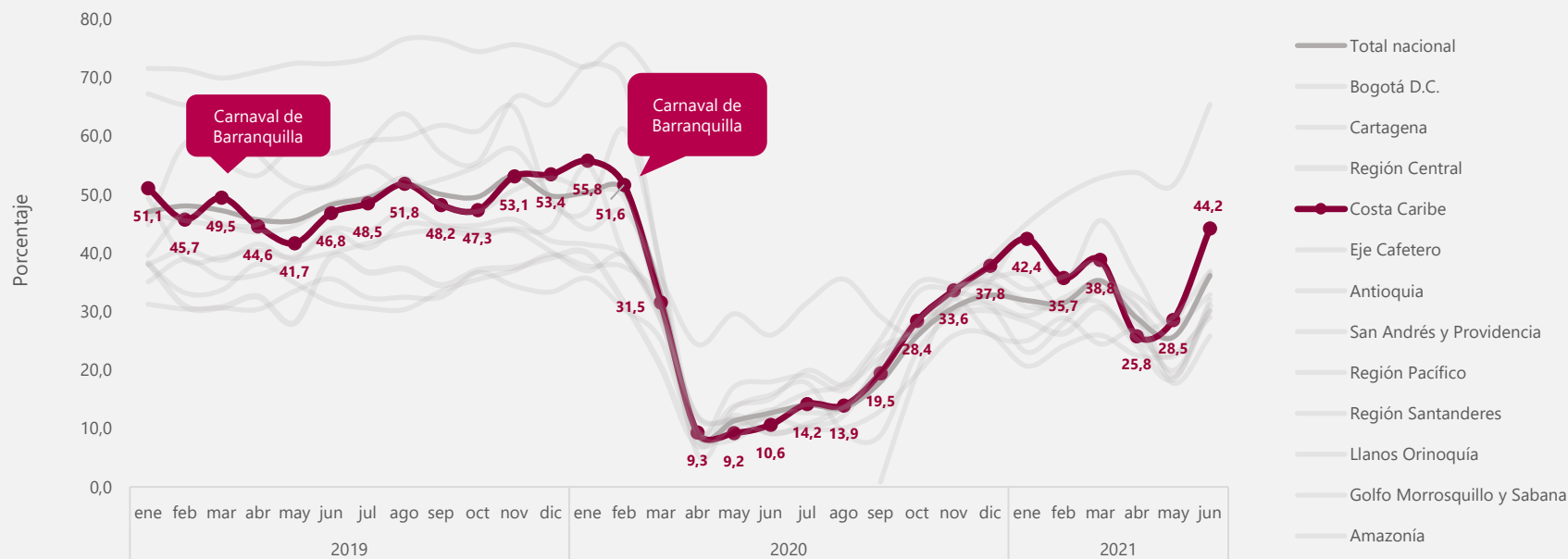

^P: Provisional
Región Costa Caribe (Atlántico, Cesar, La Guajira y Magdalena).
Fuente: DANE, Encuesta Mensual de Alojamiento - EMA.

Distribución en puntos porcentuales del porcentaje de ocupación según motivo de viaje Región Costa Caribe Enero 2019 – junio 2021^P

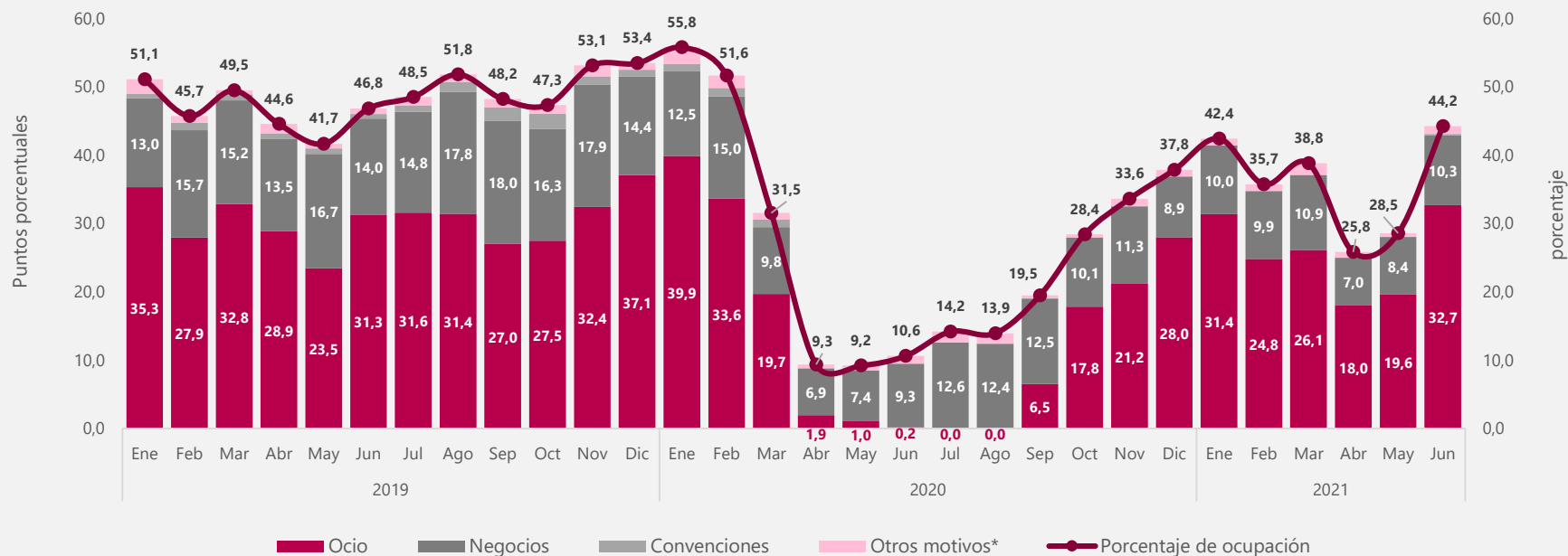

^P: Provisional
 Región Costa Caribe (Atlántico, Cesar, La Guajira y Magdalena).
 *Otros motivos de viaje incluye salud, americos (imprevistos de viaje) y otros.
Fuente: DANE, Encuesta Mensual de Alojamiento - EMA.

Porcentaje de ocupación Región Eje Cafetero Enero 2019 – junio 2021^P

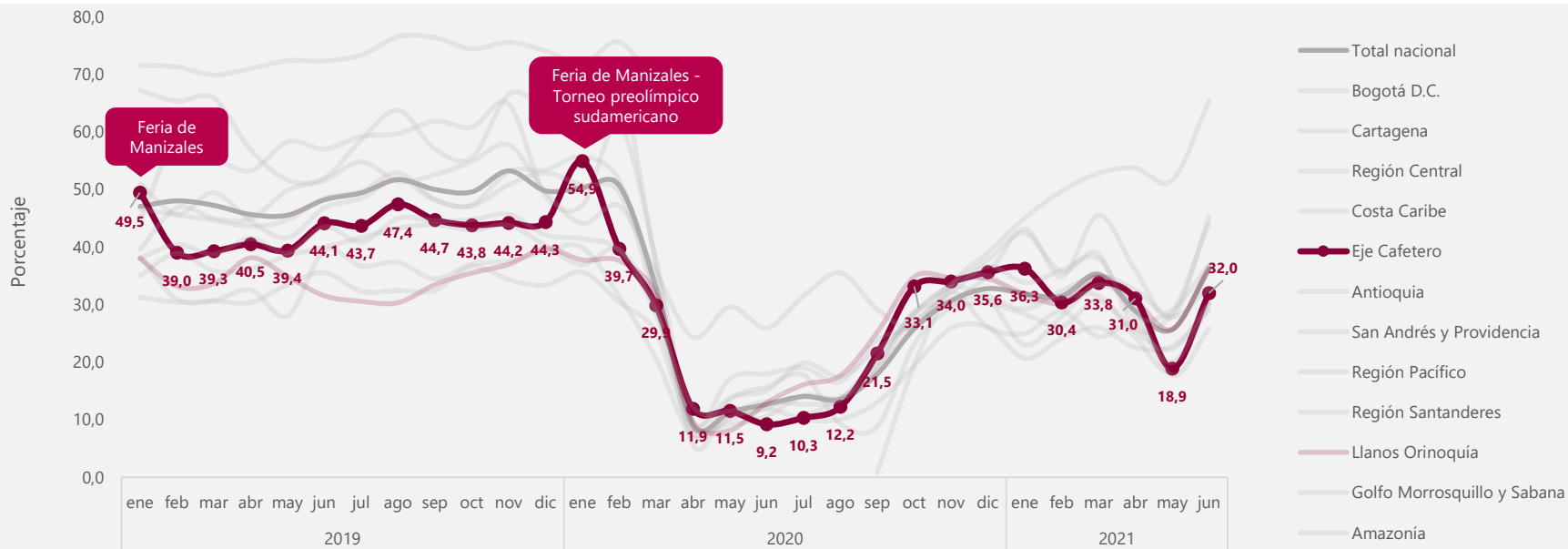

^P: Provisional
Región Eje Cafetero (Caldas, Quindío y Risaralda).
Fuente: DANE, Encuesta Mensual de Alojamiento - EMA.

Distribución en puntos porcentuales del porcentaje de ocupación según motivo de viaje Región Eje Cafetero Enero 2019 – junio 2021^P

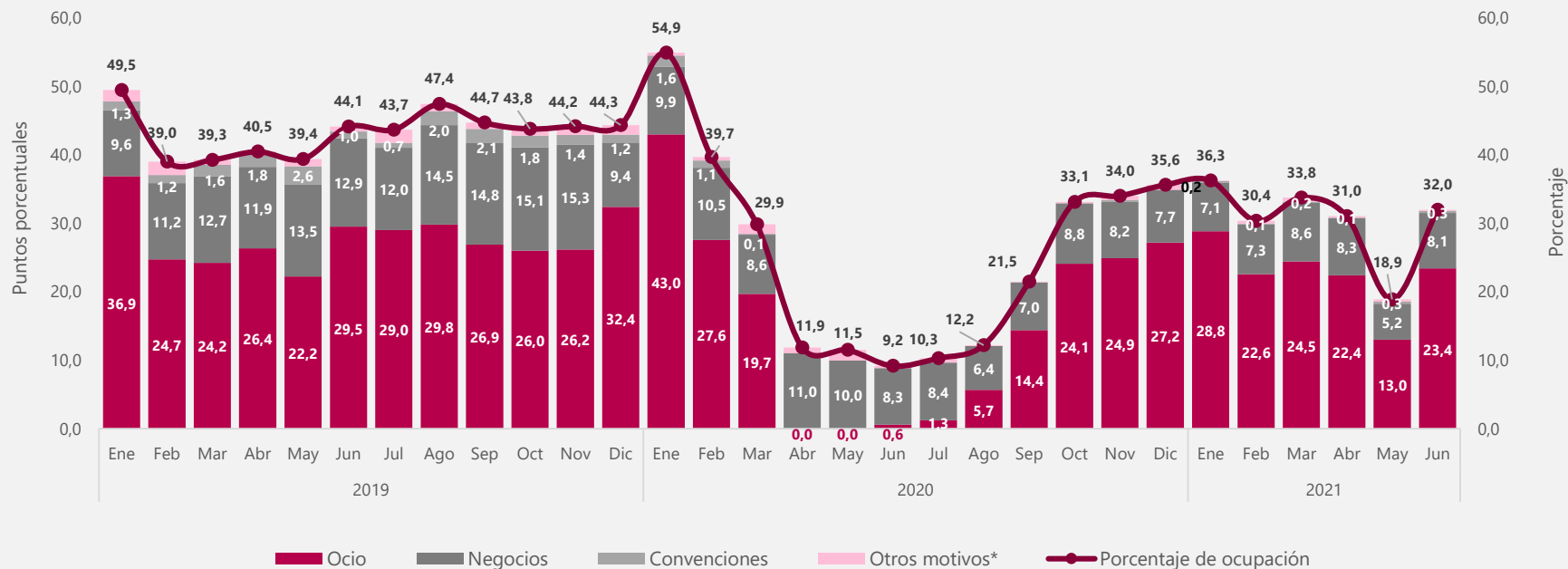

^P: Provisional
 Región Eje Cafetero (Caldas, Quindío y Risaralda).
 *Otros motivos de viaje incluye salud, amerocos (imprevistos de viaje) y otros.
Fuente: DANE, Encuesta Mensual de Alojamiento - EMA.

Porcentaje de ocupación Antioquia Enero 2019 – junio 2021^P

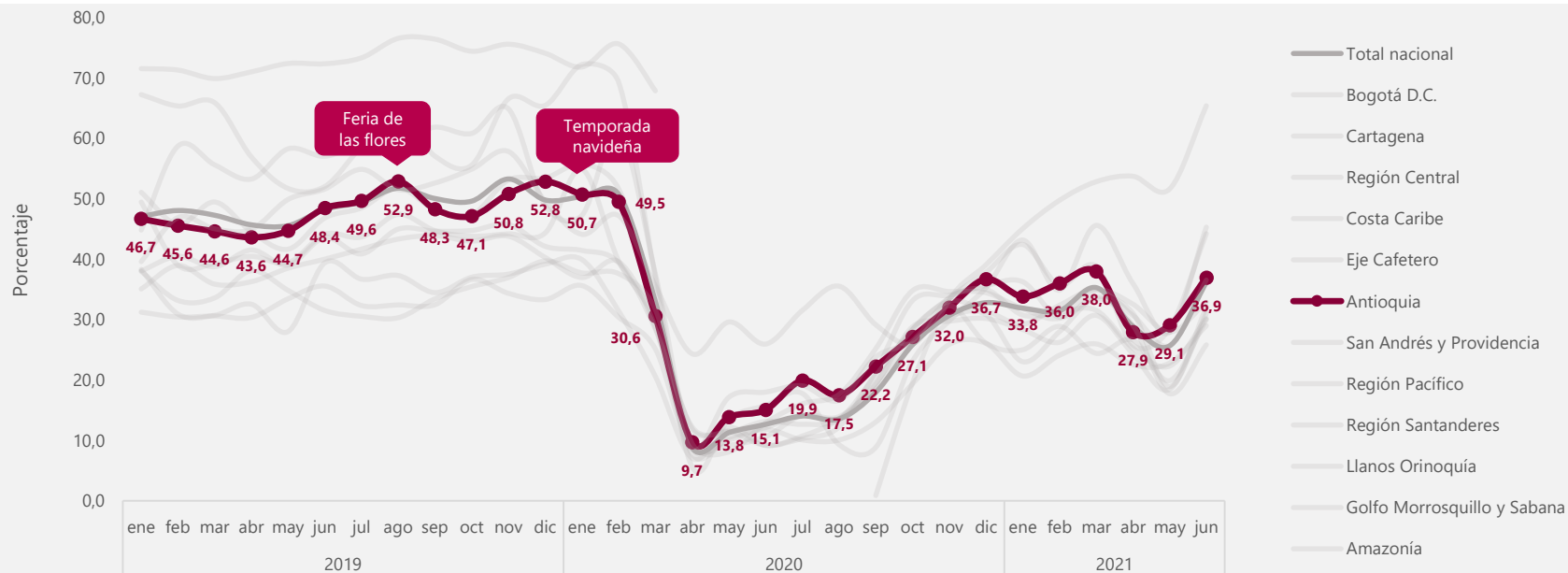

Distribución en puntos porcentuales del porcentaje de ocupación según motivo de viaje

Antioquia

Enero 2019 – junio 2021^P

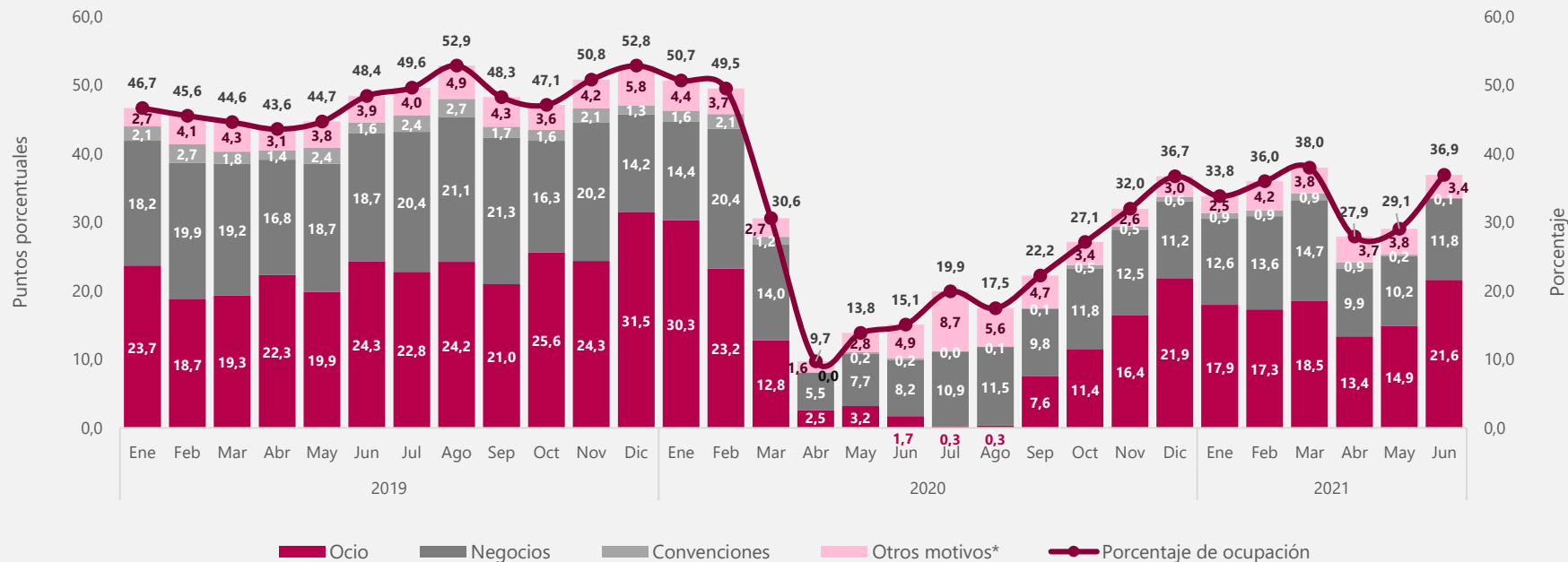

^P: Provisional

*Otros motivos de viaje incluye salud, amercos (imprevistos de viaje) y otros.

Fuente: DANE, Encuesta Mensual de Alojamiento - EMA.

Porcentaje de ocupación San Andrés y Providencia Enero 2019 – junio 2021^P

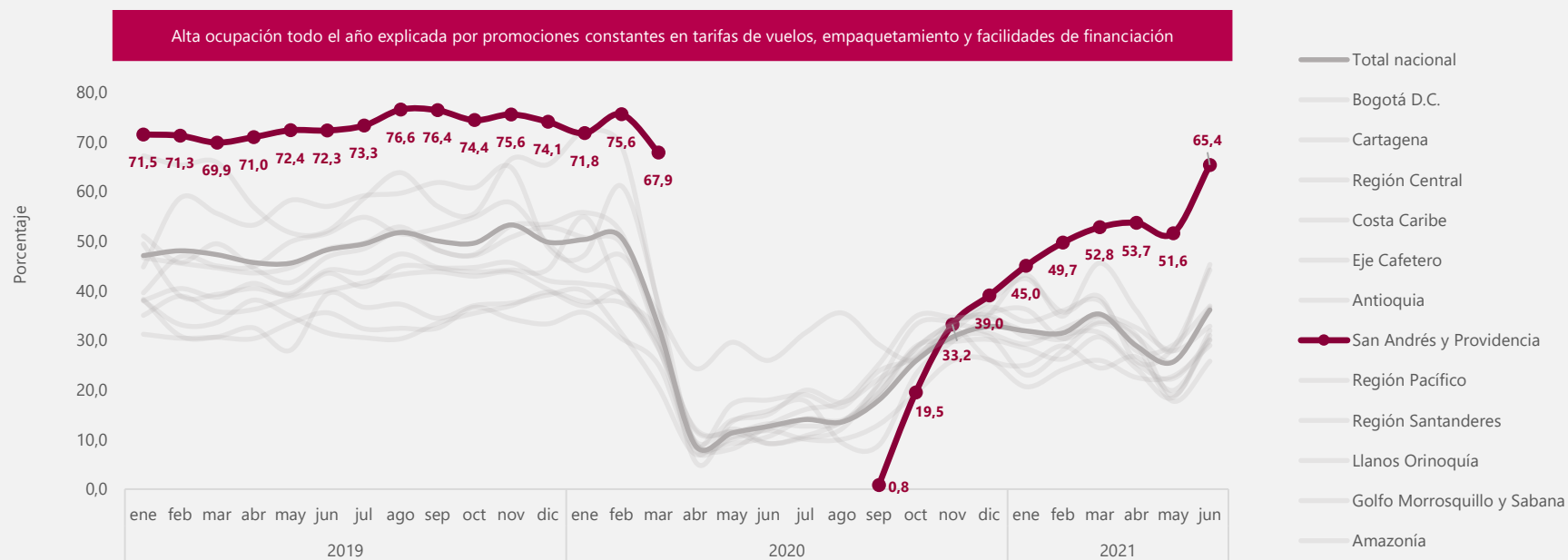

^P: Provisional

Nota: Para los meses de abril hasta agosto de 2020 no se presenta porcentaje de ocupación en esta región al no tener oferta de habitaciones.

Fuente: DANE, Encuesta Mensual de Alojamiento - EMA.

Distribución en puntos porcentuales del porcentaje de ocupación según motivo de viaje San Andrés y Providencia Enero 2019 – junio 2021^P

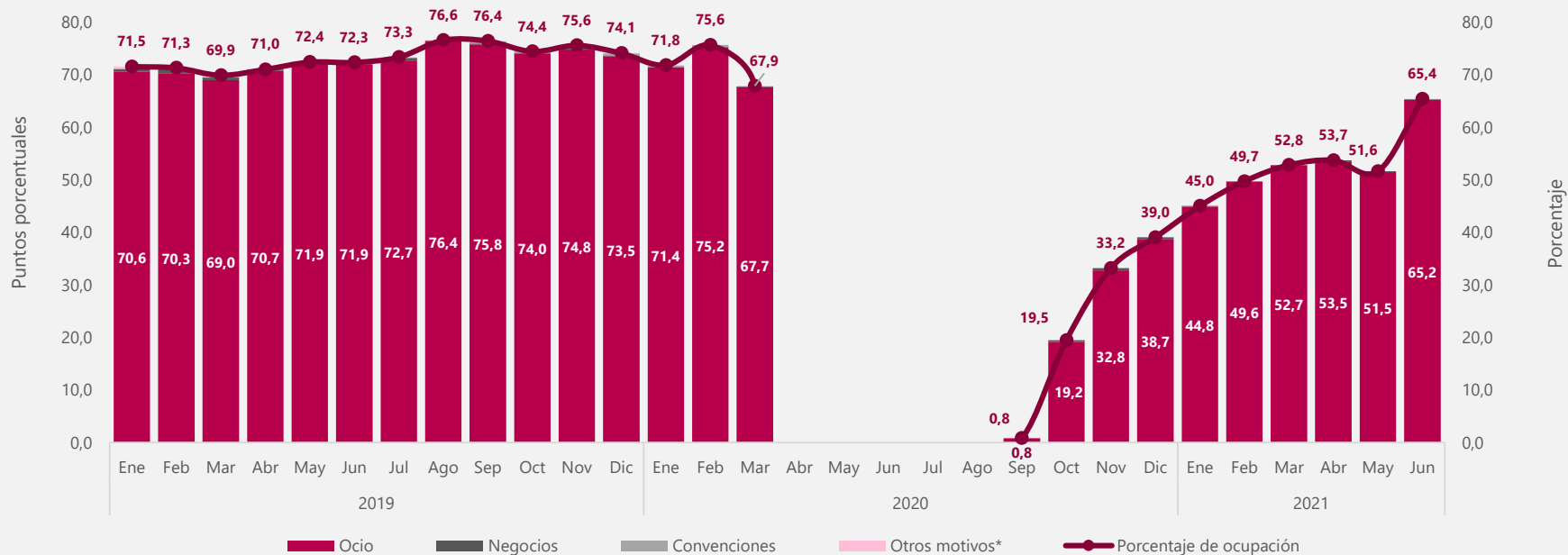

^P: Provisional

* Otros motivos de viaje incluye salud, ameracos (imprevistos de viaje) y otros.

Nota: Para los meses de abril hasta agosto de 2020 no se presenta porcentaje de ocupación en esta región al no tener oferta de habitaciones.

Fuente: DANE, Encuesta Mensual de Alojamiento - EMA.

Porcentaje de ocupación Región Pacífico Enero 2019 – junio 2021^P

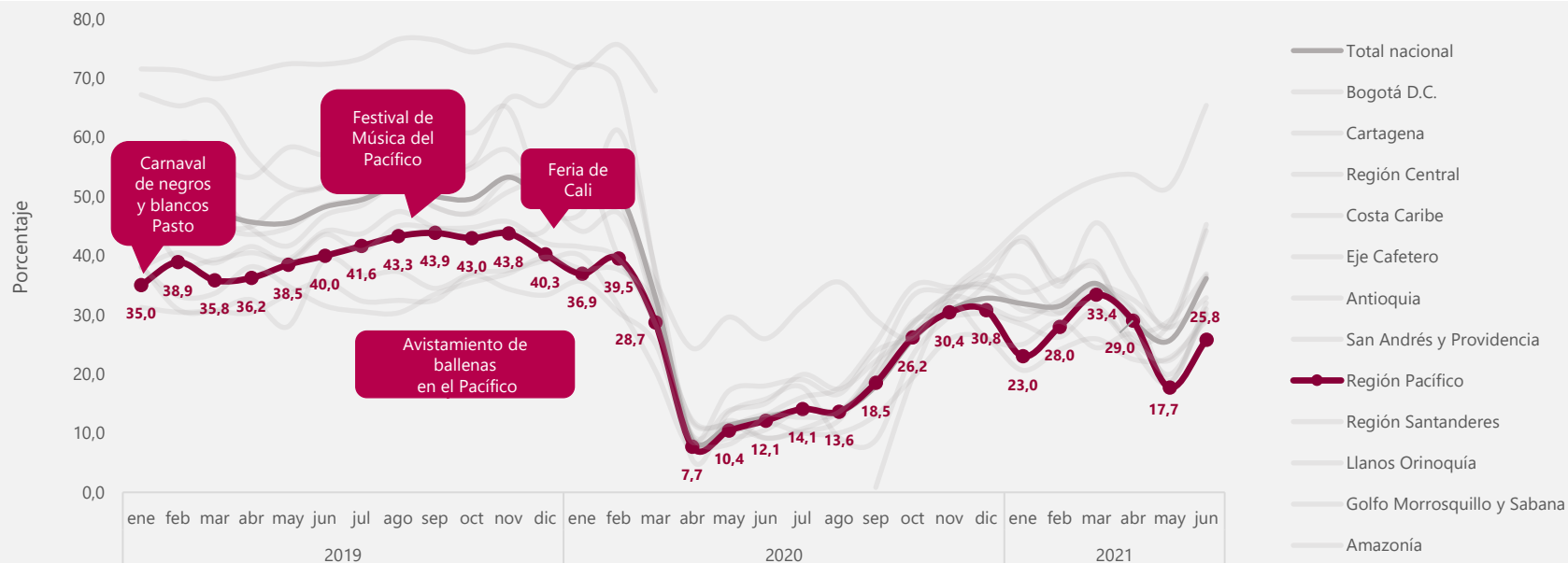

Distribución en puntos porcentuales del porcentaje de ocupación según motivo de viaje Región Pacífico Enero 2019 – junio 2021^P

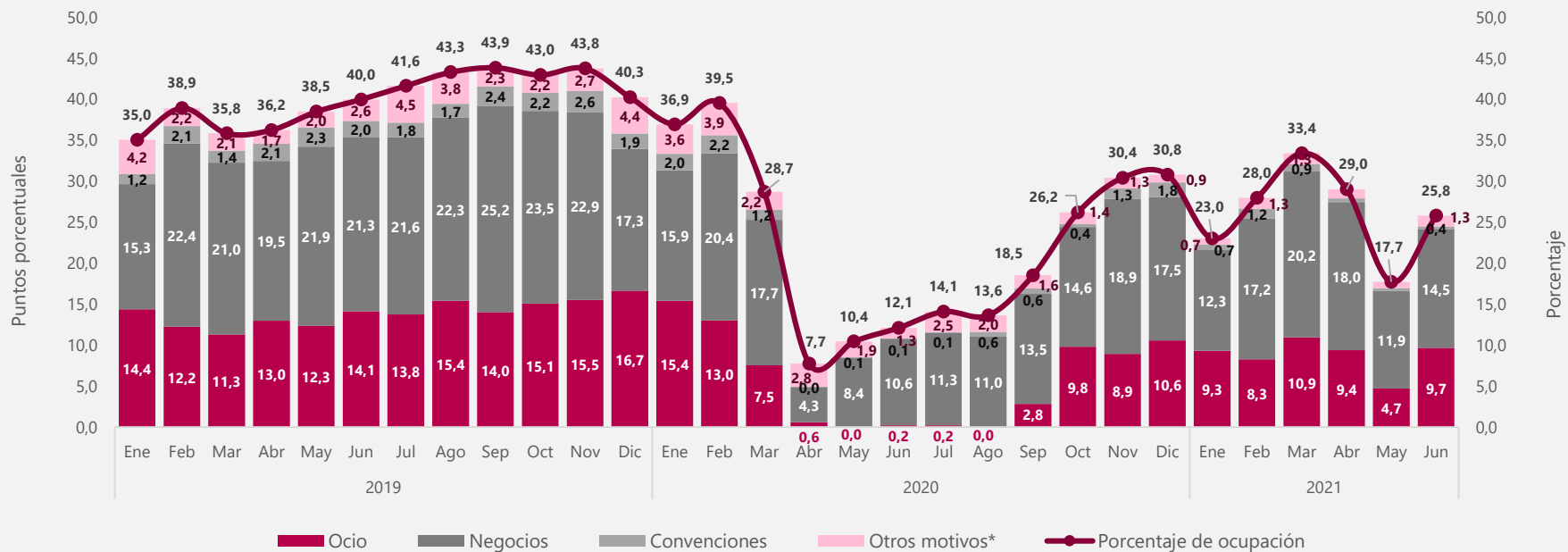

^P: Provisional
 Región Pacífico (Valle del Cauca, Cauca, Nariño y Chocó).
 *Otros motivos de viaje incluye salud, amerces (imprevistos de viaje) y otros.
Fuente: DANE, Encuesta Mensual de Alojamiento - EMA.

Porcentaje de ocupación Región Santanderes Enero 2019 – junio 2021^P

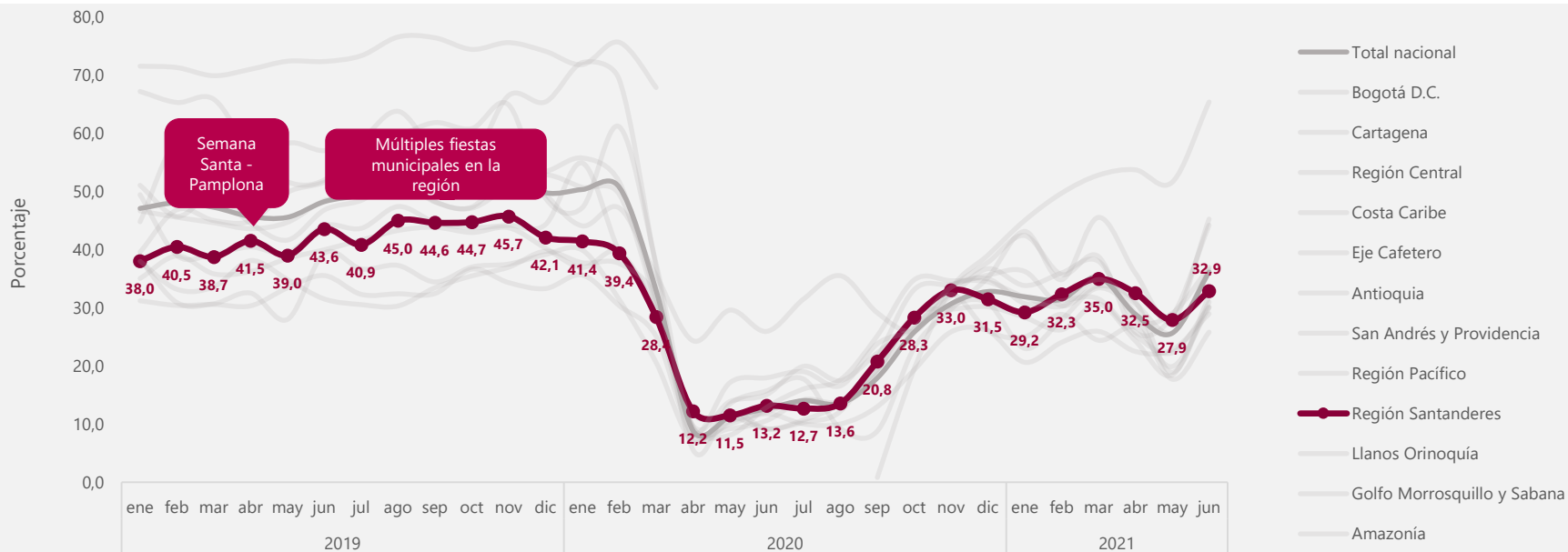

Distribución en puntos porcentuales del porcentaje de ocupación según motivo de viaje Región Santanderes Enero 2019 – junio 2021p

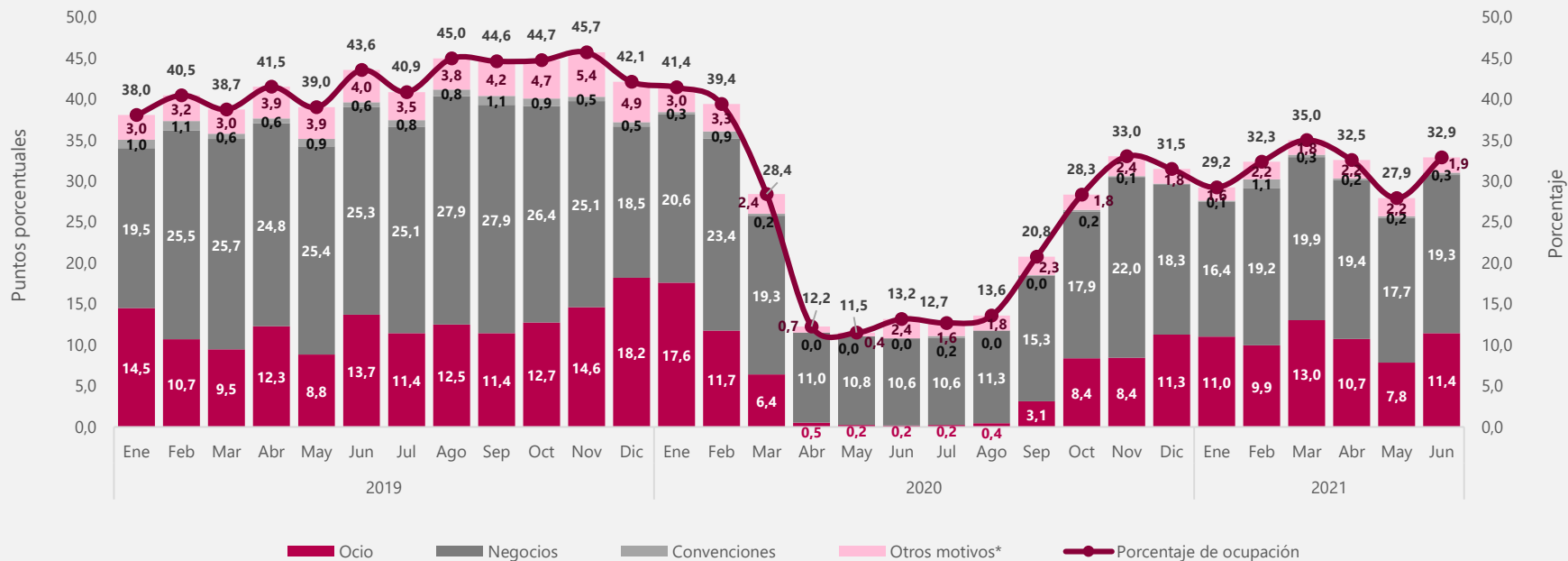

p: Provisional
 Región Santanderes (Santander y Norte de Santander).
 *Otros motivos de viaje incluye salud, amerces (imprevistos de viaje) y otros.
Fuente: DANE, Encuesta Mensual de Alojamiento - EMA.

Porcentaje de ocupación Región Llanos Orinoquía Enero 2019 – junio 2021^P

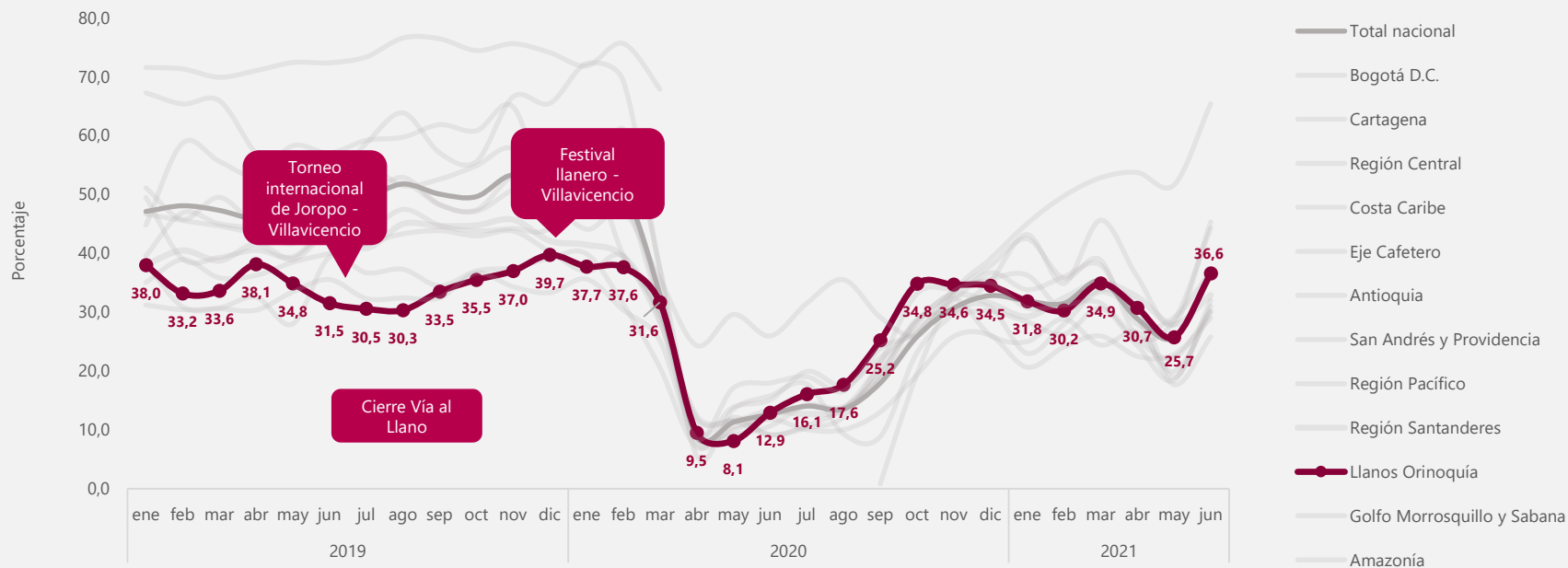

^P: Provisional
Región Llanos Orinoquía: (Meta, Casanare, Arauca y Vichada).
Fuente: DANE, Encuesta Mensual de Alojamiento - EMA.

Distribución en puntos porcentuales del porcentaje de ocupación según motivo de viaje Región Llanos Orinoquía Enero 2019 – junio 2021^P

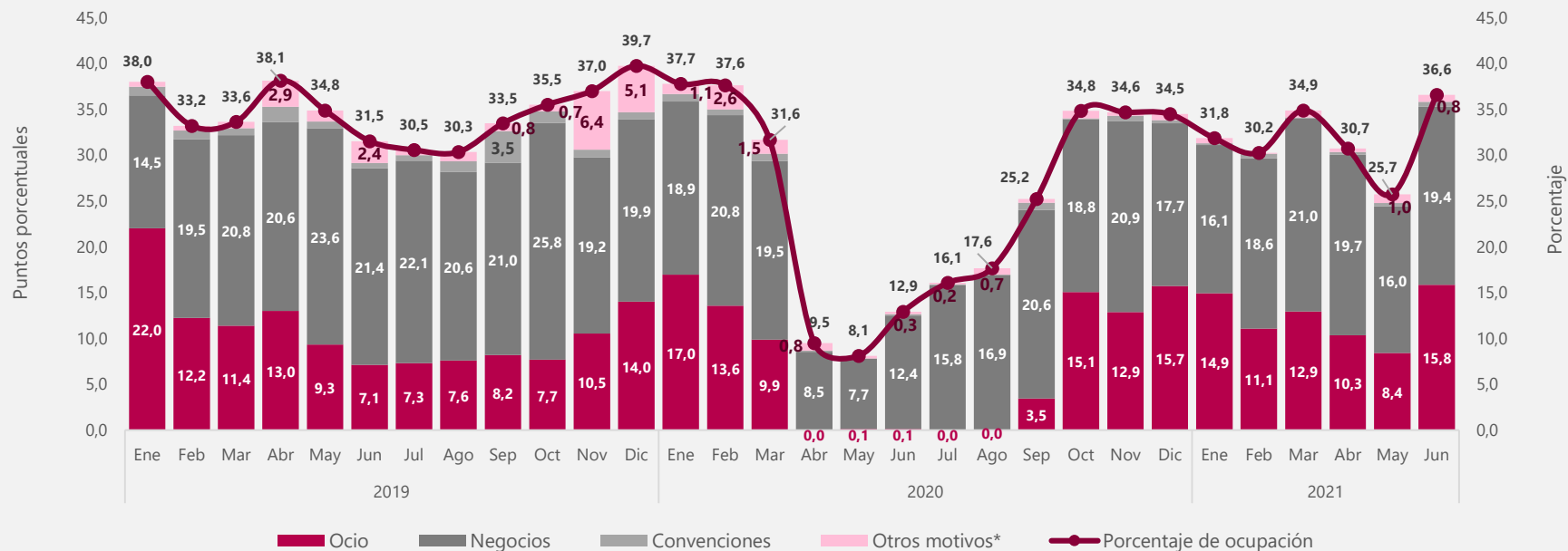

^P: Provisional
Región Llanos Orinoquía (Meta, Casanare, Arauca y Vichada).
*Otros motivos de viaje incluye salud, amercos (imprevistos de viaje) y otros.
Fuente: DANE, Encuesta Mensual de Alojamiento - EMA.

Porcentaje de ocupación Región Golfo de Morrosquillo y Sabana Enero 2019 – junio 2021^P

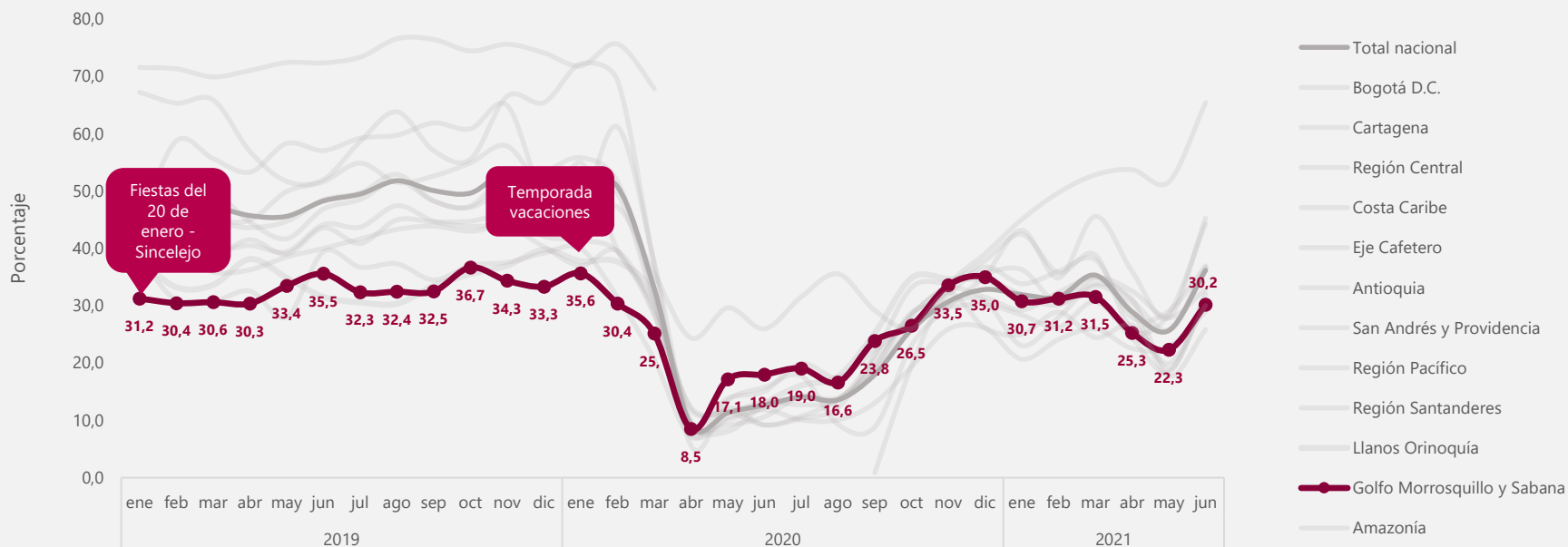

Distribución en puntos porcentuales del porcentaje de ocupación según motivo de viaje Región Golfo Morrosquillo y Sabana Enero 2019 – junio 2021^P

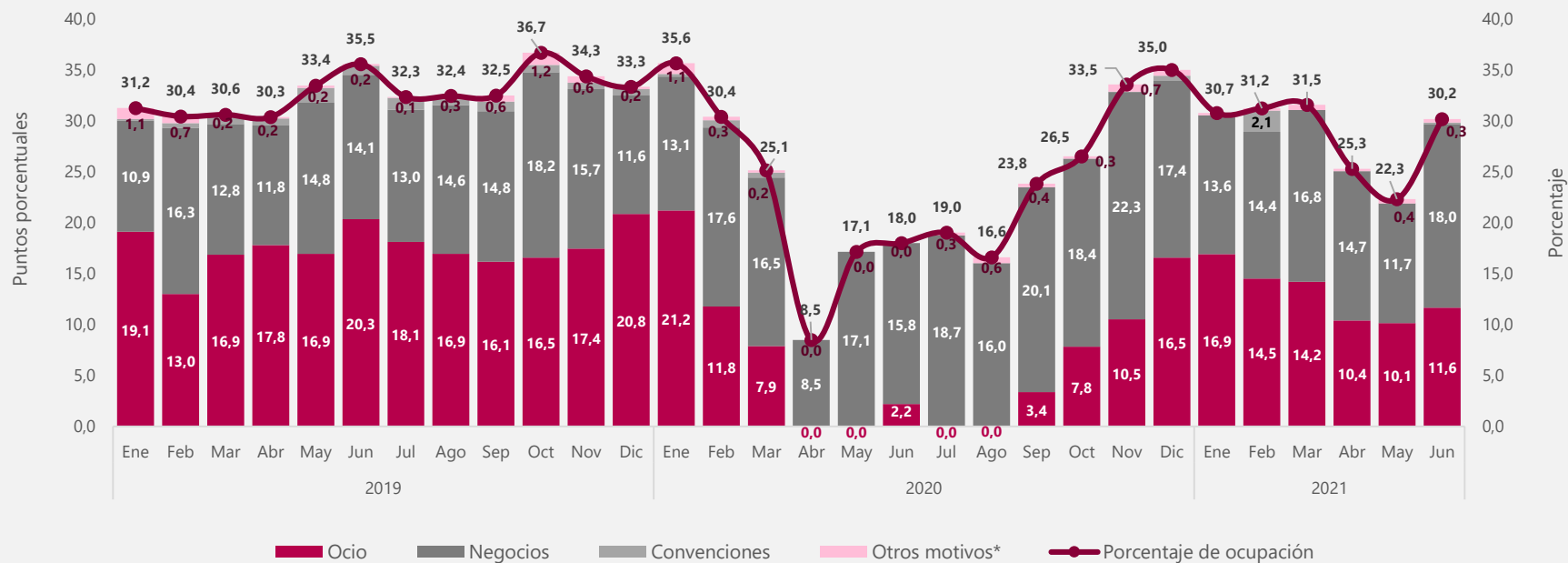

^P: Provisional
Región Golfo Morrosquillo y Sabana (Bolívar, Córdoba y Sucre).
*Otros motivos de viaje incluye salud, amerces (imprevistos de viaje) y otros.
Fuente: DANE, Encuesta Mensual de Alojamiento - EMA.

Porcentaje de ocupación Región Amazonía Enero 2019 – junio 2021^P

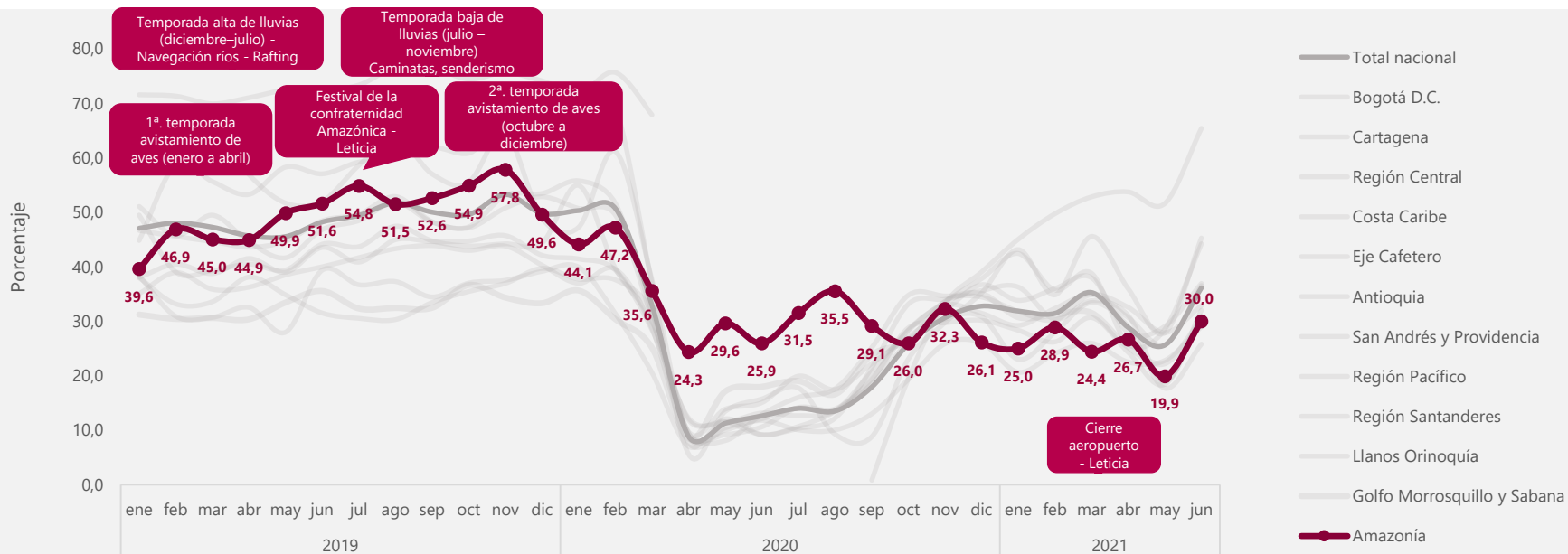

^P: Provisional
Región Amazonía: Amazonas, Caquetá, Guainía, Putumayo, Guaviare y Vaupés.
Fuente: DANE, Encuesta Mensual de Alojamiento - EMA.

Distribución en puntos porcentuales del porcentaje de ocupación según motivo de viaje Región Amazonía Enero 2019 – junio 2021^P

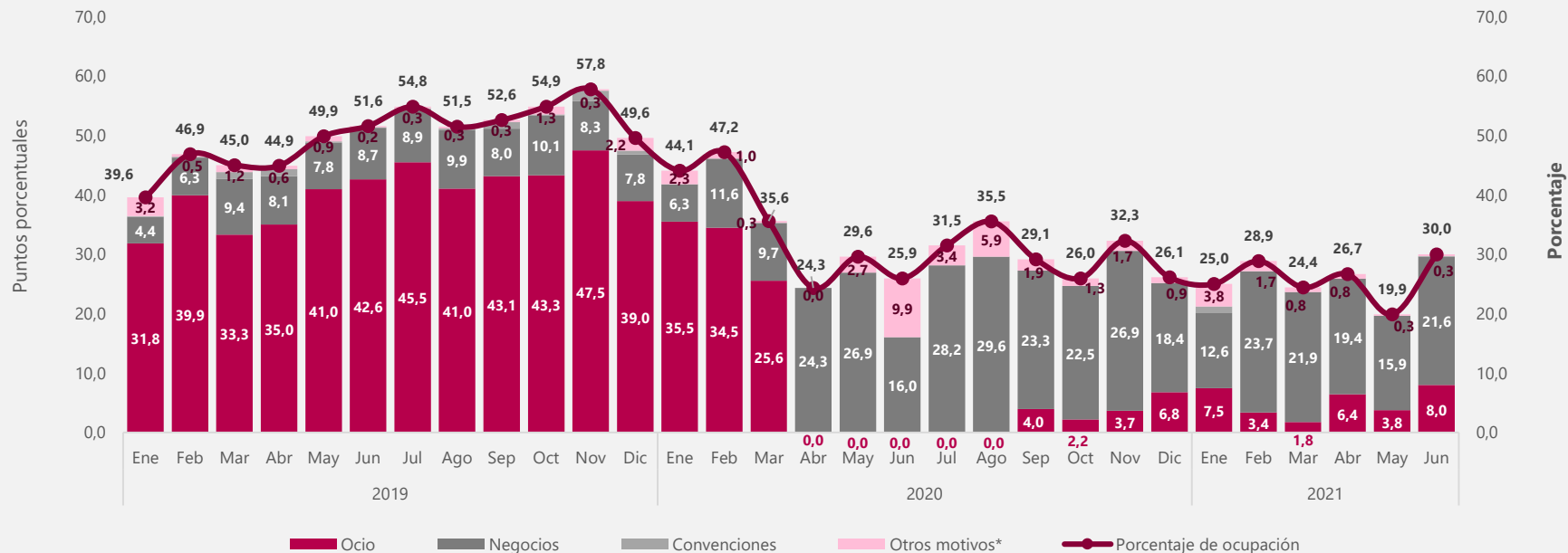

^P: Provisional
 Región Amazonía (Amazonas, Caquetá, Guainía, Putumayo, Guaviare y Vaupés).
 *Otros motivos de viaje incluye salud, americos (imprevistos de viaje) y otros.
Fuente: DANE, Encuesta Mensual de Alojamiento - EMA.

Muestra Trimestral de Agencias - MTA



El futuro
es de todos

Gobierno
de Colombia

Principales resultados anuales

Variaciones de los ingresos nominales y personal ocupado

Descomposición mensual y resultados trimestrales II-2021 / II-2020

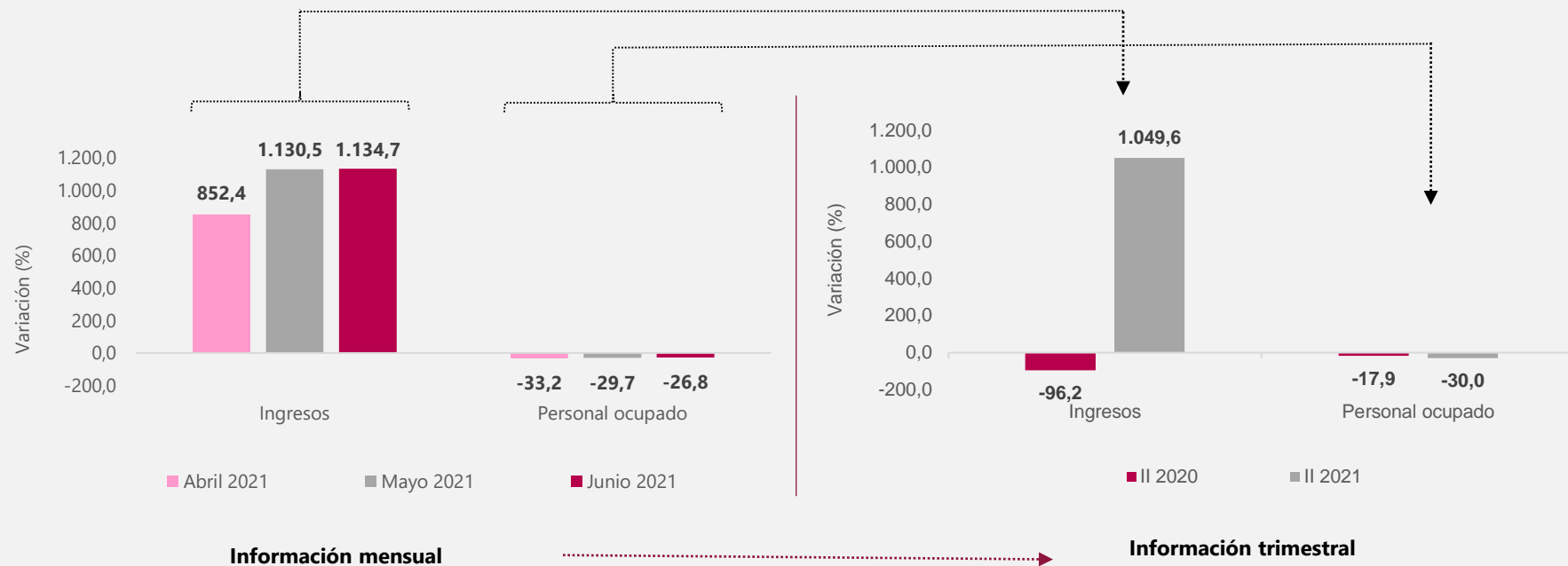



Principales resultados bienales

Variaciones de los ingresos nominales y personal ocupado

Descomposición mensual y resultados trimestrales II-2021 / II-2019



Ingresos nominales



El futuro
es de todos

Gobierno
de Colombia



Variaciones ingresos nominales

Anual, año corrido y 12 meses

I trimestre 2019 – II trimestre 2021

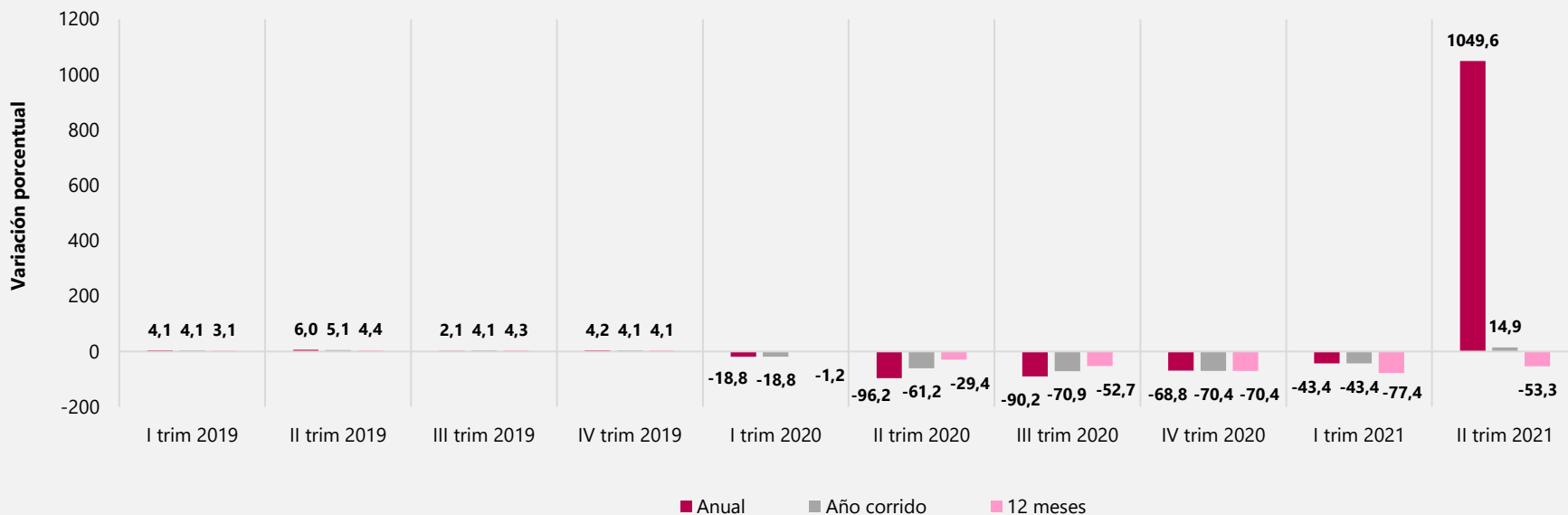

Índice trimestral de los ingresos nominales

II trimestre 2014 – II trimestre 2021

Base 2005=100

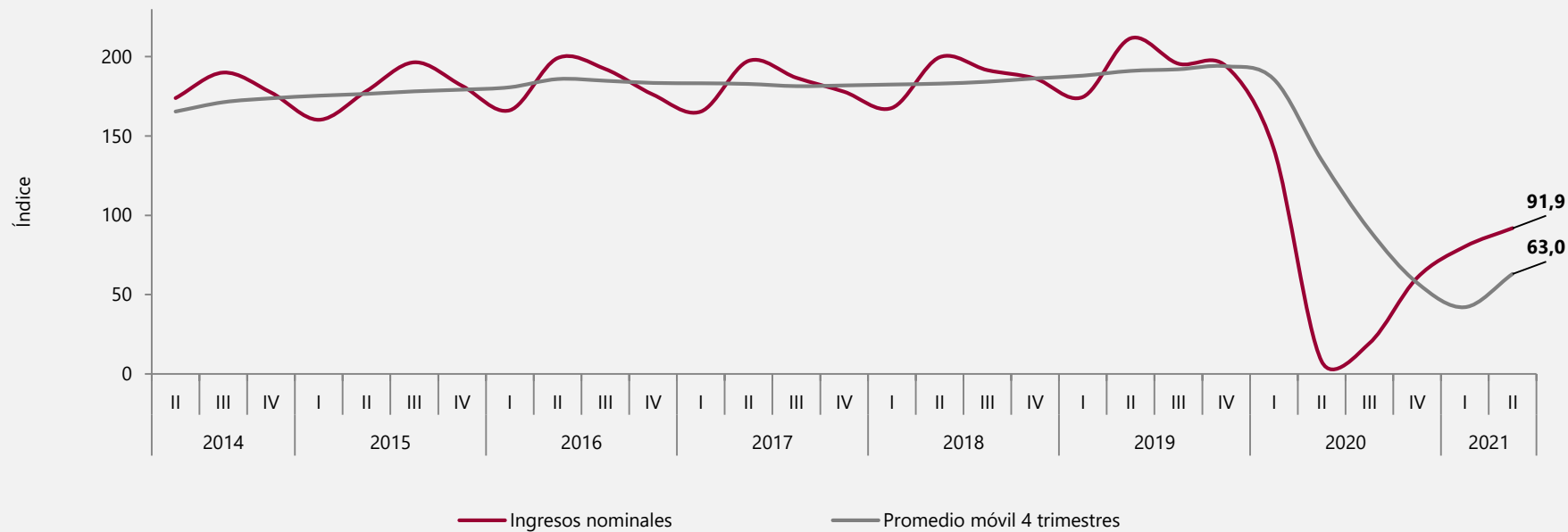

Personal ocupado



El futuro
es de todos

Gobierno
de Colombia



Variaciones personal ocupado

Anual, año corrido y 12 meses

Trimestres 2019, 2020 y I de 2021

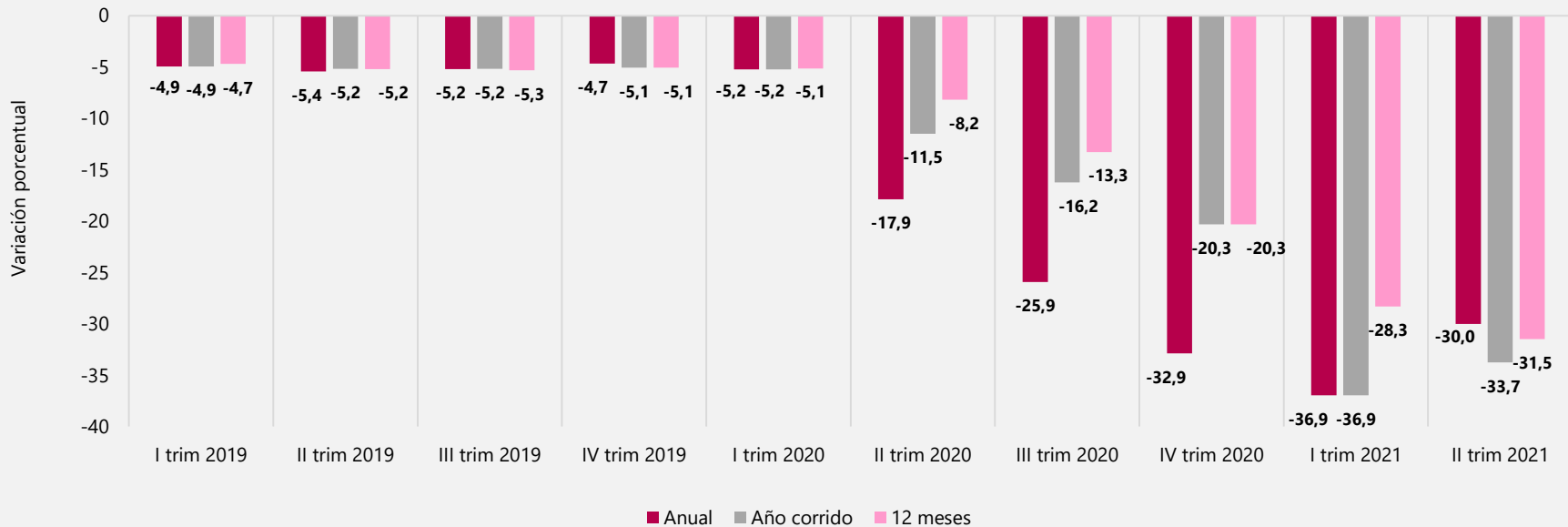

Índice trimestral del personal ocupado II trimestre 2014 – II trimestre 2021 Base 2005=100

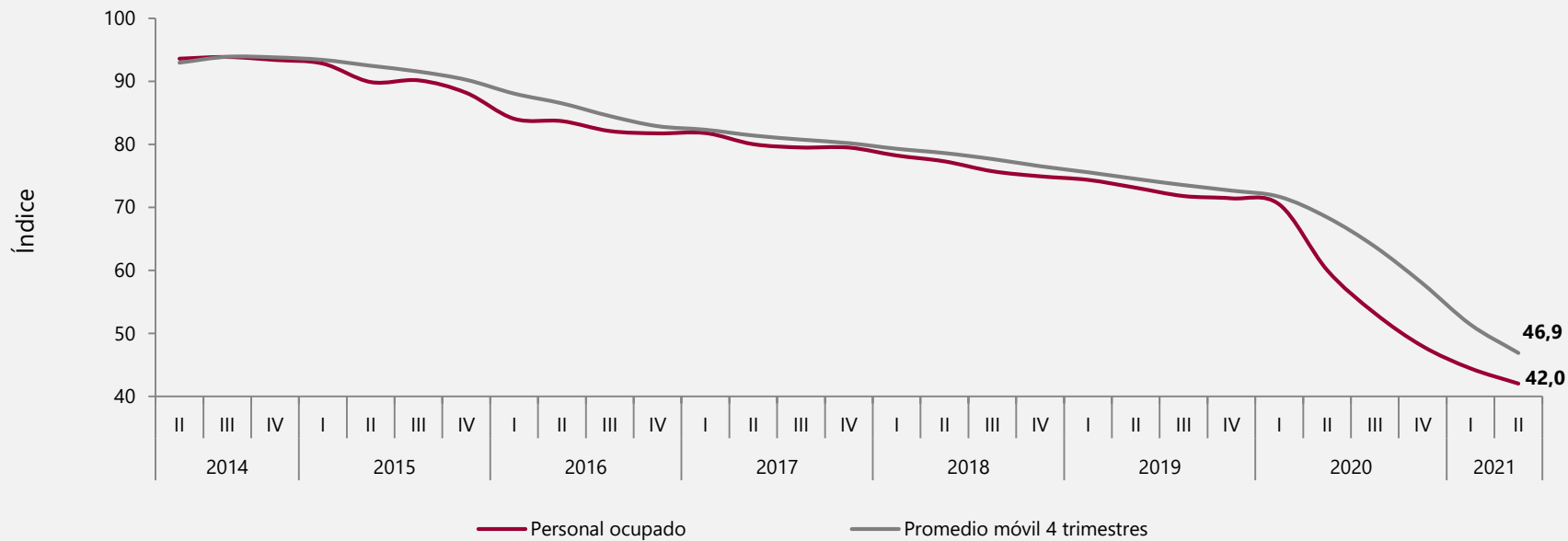

Rueda de prensa

Encuestas mensuales económicas Resultados de junio de 2021

Agosto 12 de 2021



El futuro
es de todos

Gobierno
de Colombia



@DANEColombia



@DANE_Colombia



/DANEColombia



/DANEColombia

www.dane.gov.co