



Reseña Municipal

Fecha de censo:
26/01/06-06/03/06

Director Departamento
Dr. Ernesto Rojas Morales

Subdirector
Dr. Pedro José Fernández Ayala

Directora de Censos y Demografía
Dra. Carmela Serna Ríos

Coordinador General
Dr. Luis Hernando Páez Carrero

Equipo de Coordinadores
Edgar Sardi Perea
Francisco Arboleda H
Wilinton Buriticá Macías
Carlos Sánchez Rave
Luis Guillermo Ramírez
Luz Maritza Medina
Claudia Helen González
Amadeo Rodríguez C.

ICONTEC
En el mes de julio de 2005, el Instituto Colombiano de Normas Técnicas –ICONTEC– le renovó al DANE la certificación de gestión de la calidad a su Sistema, evaluado y aprobado con base en la norma internacional ISO 9001:2000

Para mayor información visite nuestra página web
www.dane.gov.co

1. Módulo de Viviendas

Tipo de vivienda

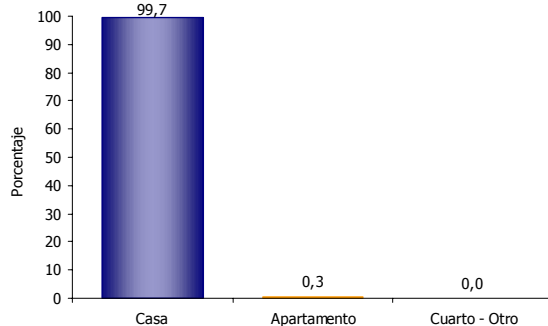

El 99,7% de las viviendas de La Chorrera son casas.

Servicios con que cuenta la vivienda

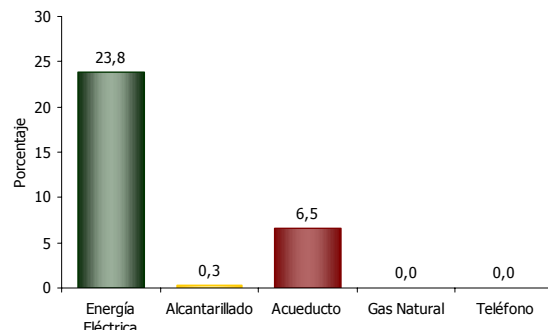

En La Chorrera:

- El 23,8% de las viviendas tiene conexión a Energía Eléctrica.
- No tiene conexión a Gas Natural.

2. Módulo de Hogares

Número de personas por hogar

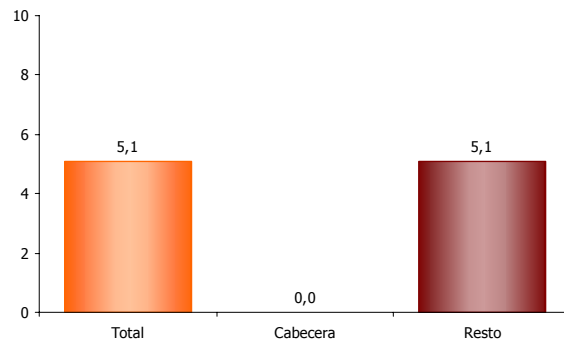

El número de personas por hogar en La Chorrera es de 5,1.

Hogares con actividad económica.

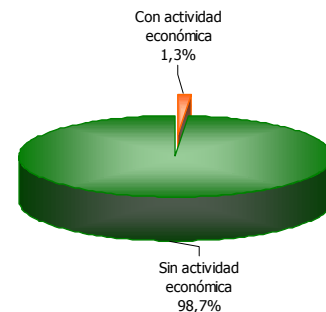

El 1,3% de los hogares de La Chorrera tienen actividad económica en sus viviendas.

Hogares según número de personas

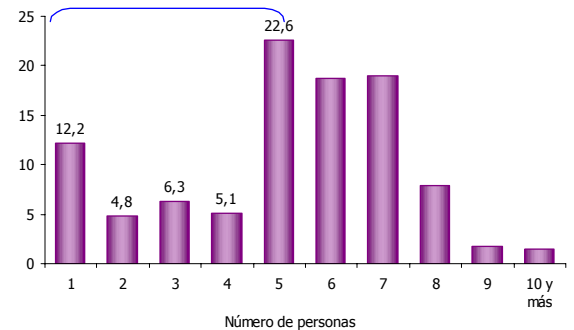

Aproximadamente el 28,4% de los hogares de La Chorrera tiene 4 o menos personas.

Personas viviendo en el exterior

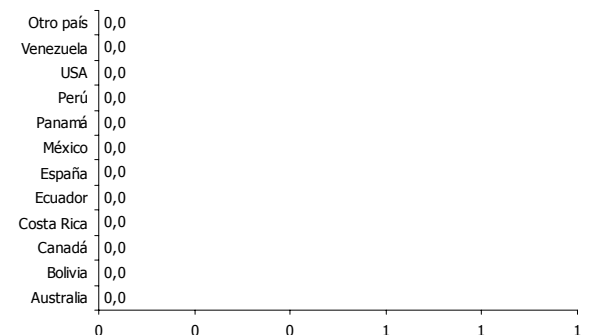

Se evidencia:

- Los hogares de La Chorrera no tienen experiencia migratoria



Reseña Municipal

Fecha de censo:
26/01/06-06/03/06

Director Departamento
Dr. Ernesto Rojas Morales

Subdirector
Dr. Pedro José Fernández Ayala

Directora de Censos y Demografía
Dra. Carmela Serna Ríos

Coordinador General
Dr. Luis Hernando Páez Carrero

Equipo de Coordinadores
Edgar Sardi Perea
Francisco Arboleda H.
Wilinton Buriticá Macías
Carlos Sánchez Rave
Luis Guillermo Ramírez
Luz Maritza Medina
Claudia Helen González
Amadeo Rodríguez C.

ICONTEC
En el mes de julio de 2005, el Instituto Colombiano de Normas Técnicas –ICONTEC– le renovó al DANE la certificación de gestión de la calidad a su Sistema, evaluado y aprobado con base en la norma internacional ISO 9001:2000

Para mayor información visite nuestra página web
www.dane.gov.co

3. Módulo de Personas

Población por sexo

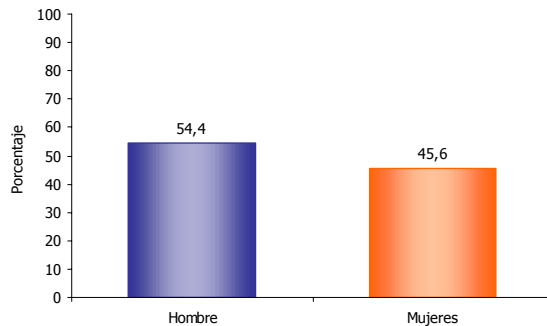

Del total de la población de La Chorrera el 54,4% son hombres y el 45,6% mujeres.

Estructura de la población por sexo y grupos de edad

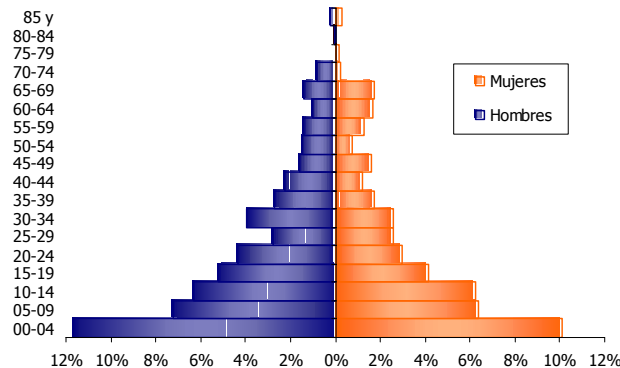

Se evidencia:
• Efecto de la migración por sexo y edad y alta natalidad.

Pertenencia étnica

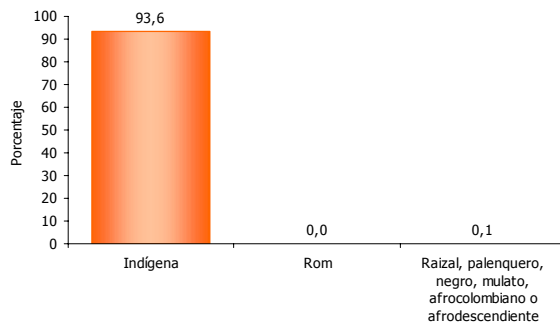

El 93,6% de la población residente en La Chorrera se autorreconoce como Indígena.

Tasa de alfabetismo de la población, cabecera resto

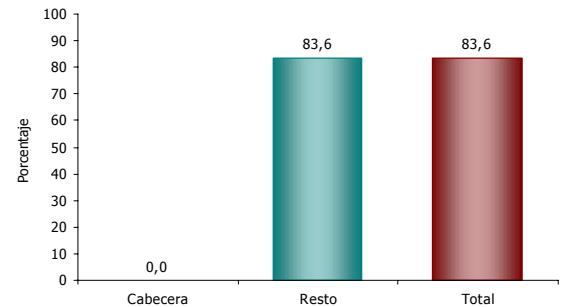

El 83,6% de la población de 5 años y más de La Chorrera sabe leer y escribir.

Asistencia escolar

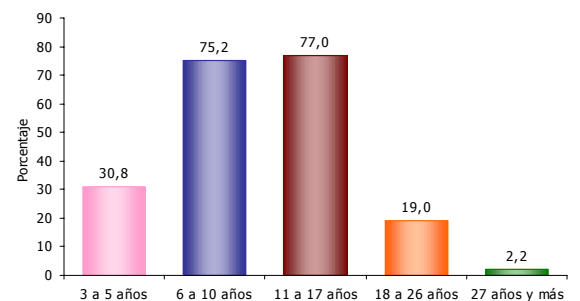

El 30,8% de la población de 3 a 5 años asiste a un establecimiento educativo formal; el 75,2% de la población de 6 a 10 años y el 77,0% de la población de 11 a 17 años.

Nivel educativo

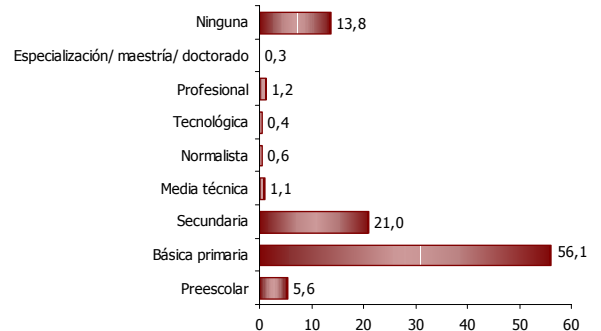

El 56,1% de la población residente en La Chorrera, ha alcanzado el nivel básica primaria y el 21,0% secundaria; el 1,2% ha alcanzado el nivel profesional y el 0,3% ha realizado estudios de especialización, maestría o doctorado. La población residente sin ningún nivel educativo es el 13,8%.



Reseña Municipal

Fecha de censo:
26/01/06-06/03/06

Director Departamento
Dr. Ernesto Rojas Morales

Subdirector
Dr. Pedro José Fernández Ayala

Directora de Censos y Demografía
Dra. Carmela Serna Ríos

Coordinador General
Dr. Luis Hernando Páez Carrero

Equipo de Coordinadores
Edgar Sardi Perea
Francisco Arboleda H.
Wilinton Buriticá Macías
Carlos Sánchez Rave
Luis Guillermo Ramirez
Luz Maritza Medina
Claudia Helen González
Amadeo Rodríguez C.

ICONTEC
En el mes de julio de 2005, el Instituto Colombiano de Normas Técnicas –ICONTEC– le renovó al DANE la certificación de gestión de la calidad a su Sistema, evaluado y aprobado con base en la norma internacional ISO 9001:2000

Para mayor información visite nuestra página web
www.dane.gov.co

Estado conyugal

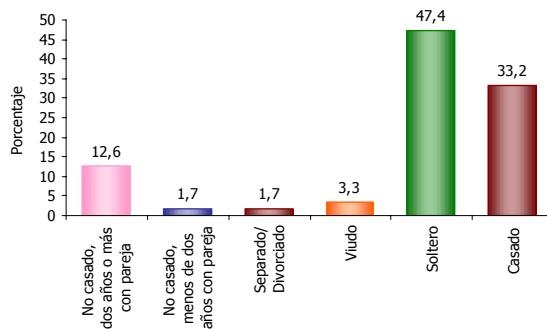

El 14,3% de las personas de 10 años y más de La Chorrera viven en unión libre.

Prevalencia de limitaciones permanentes por sexo

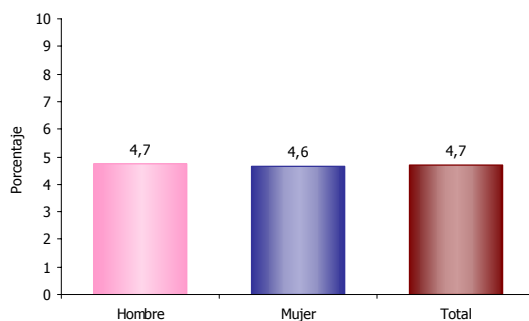

El 4,7% de la población de La Chorrera presenta alguna limitación permanente. El 4,7% en los hombres y el 4,6% en las mujeres.

Prevalencia de limitaciones permanentes por grupos de edad y sexo

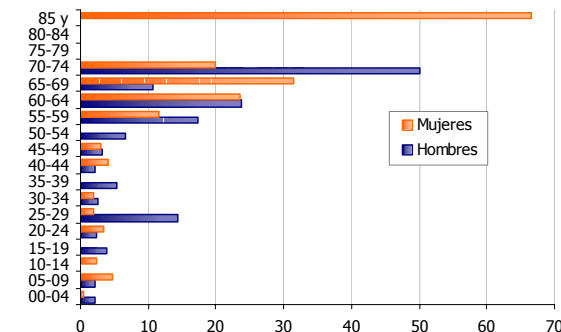

Las limitaciones permanentes aumentan con la edad. El 60% de la población en esta condición se presenta a partir de los 30 años.

Distribución de la población según lugar de nacimiento

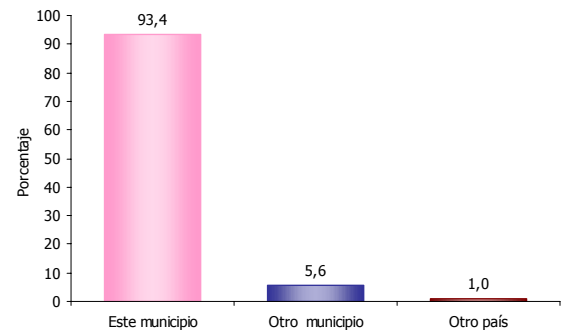

El 5,6% de la población de La Chorrera nació en otro municipio.

Residencia de 5 años antes (población de 5 años o más)

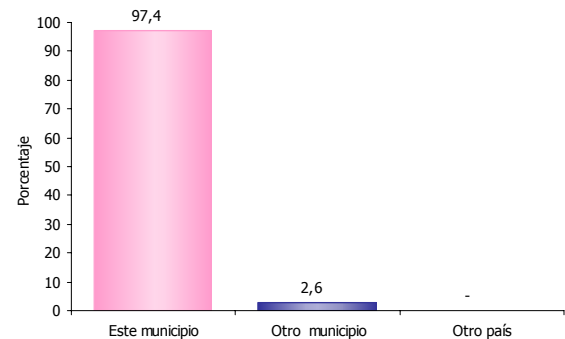

El 2,6% de la población mayor de 4 años residente actualmente en La Chorrera procede de otro municipio y el 0,0% de otro país.

Causa cambio de residencia

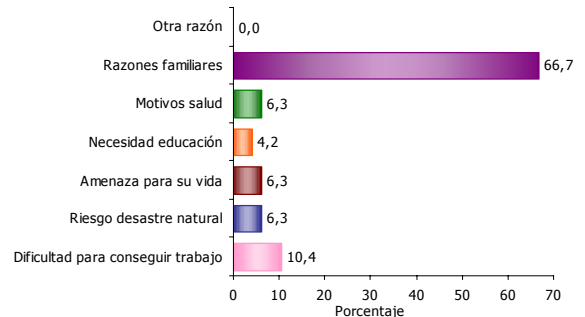

El 66,7% de la población de La Chorrera que cambió de residencia en los últimos cinco años lo hizo por razones familiares. El 10,4% por dificultad para conseguir trabajo; el 6,3% por riesgo desastre natural y el 6,3% por amenaza para su vida.



Reseña Municipal

Fecha de censo:
26/01/06-06/03/06

Director Departamento
Dr. Ernesto Rojas Morales

Subdirector
Dr. Pedro José Fernández Ayala

Directora de Censos y Demografía
Dra. Carmela Serna Ríos

Coordinador General
Dr. Luis Hernando Páez Carrero

Equipo de Coordinadores
Edgar Sardi Perea
Francisco Arboleda H.
Wilinton Buriticá Macías
Carlos Sánchez Rave
Luis Guillermo Ramírez
Luz Maritza Medina
Claudia Helen González
Amadeo Rodríguez C.

ICONTEC
En el mes de julio de 2005, el Instituto Colombiano de Normas Técnicas –ICONTEC– le renovó al DANE la certificación de gestión de la calidad a su Sistema, evaluado y aprobado con base en la norma internacional ISO 9001:2000

Para mayor información visite nuestra página web
www.dane.gov.co

4. Módulo de Económicas

Establecimientos según actividad

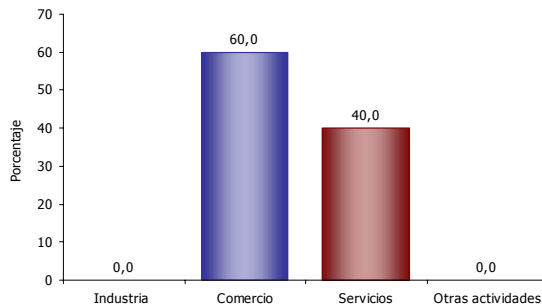

El 0,0% de los establecimientos se dedican a la industria; el 60,0% a comercio; el 40,0% a servicios y el 0,0% a otra actividad.

Establecimientos según escala de personas ocupadas el mes anterior al censo

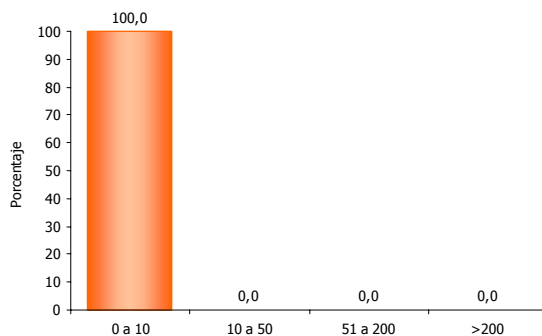

El 100,0% de los establecimientos ocupó entre 1 y 10 empleos el mes anterior al censo.

Establecimientos según escala de personal por actividad económica

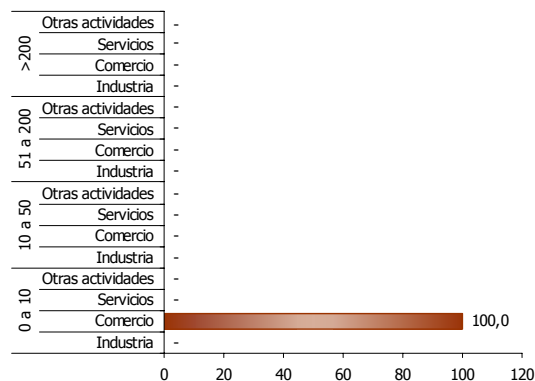

En los establecimientos con mayor número (0 a 10 empleos) el Comercio (100,0%) es la actividad más frecuente.

5. Módulo de Agropecuarias

Unidades Censales con actividad agropecuaria asociada



El 69,5% de las viviendas rurales ocupadas, con personas presentes el día del censo, tenían actividad agropecuaria.

Unidades censales con actividades agrícola, pecuaria y piscícola asociadas

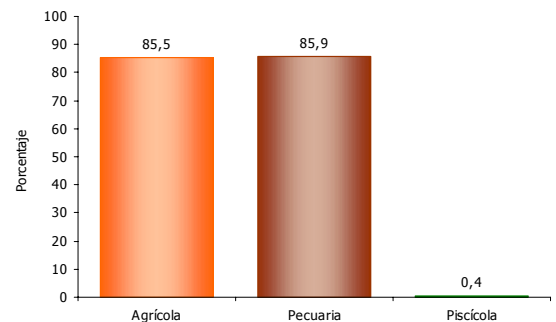

Porcentaje de viviendas rurales ocupadas, con personas presentes el día del censo, y que tenían actividad agropecuaria: Agrícola 85,5%, pecuaria 85,9%, piscícola 0,4%. La mayoría de las viviendas tiene simultáneamente 2 o 3 tipos de actividades.

Tipos de cultivos en las unidades censales

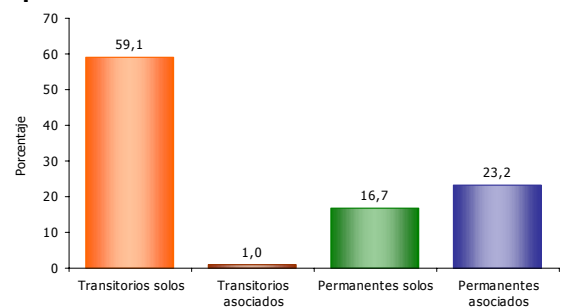

Del total de cultivos asociados a la vivienda rural el 59,1% corresponde a transitorios solos, el 1,0% a transitorios asociados, el 16,7% a permanentes solos y el 23,2% a permanentes asociados.