

Rueda de prensa

Encuestas mensuales económicas Resultados de diciembre de 2021



El futuro
es de todos

Gobierno
de Colombia

Febrero 14 de 2022

Resultados de la Encuesta Pulso Empresarial



El futuro
es de todos

Gobierno
de Colombia

Diciembre de 2021 – Enero de 2022

Indicador de Confianza Empresarial - ICE



El futuro
es de todos

Gobierno
de Colombia

Indicador de confianza empresarial – ICE

Resultados para total nacional

Junio de 2020 – enero de 2022

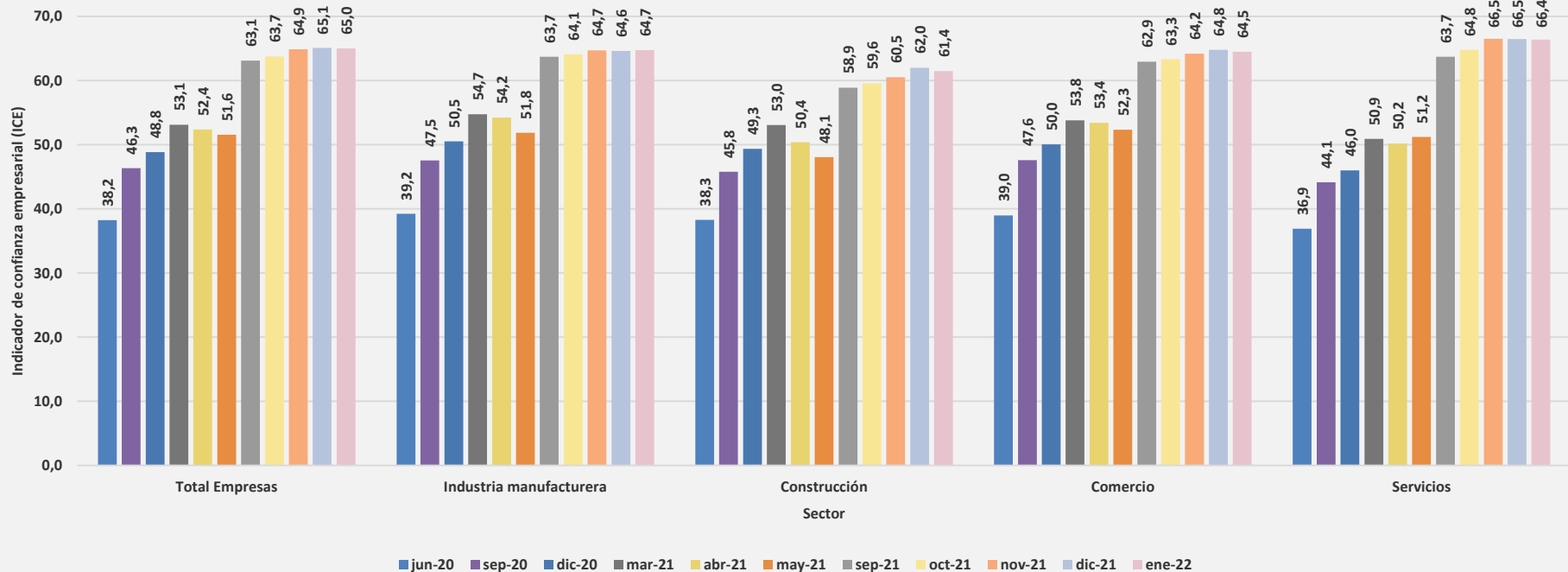



Indicador de confianza empresarial – ICE

Resultados para total nacional

Junio de 2020 - enero de 2022

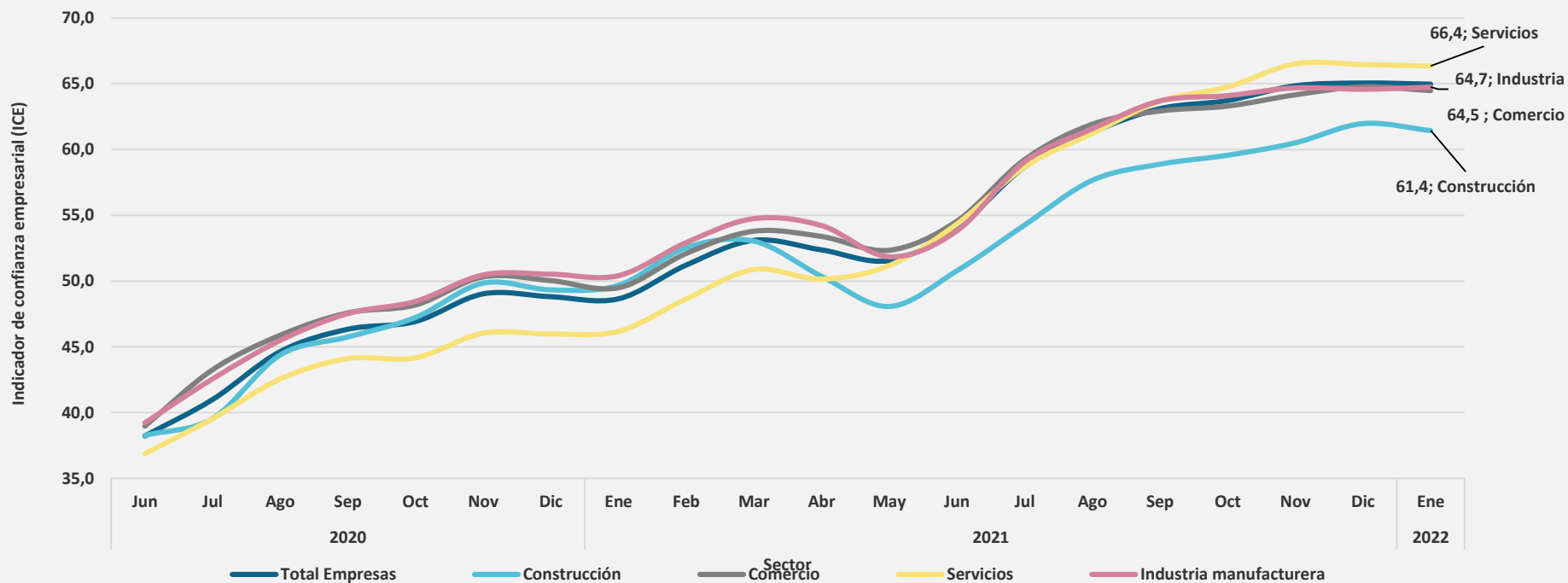

Indicador de confianza empresarial – ICE
Resultados sector industria manufacturera
Variación mensual*
Julio de 2020 - enero de 2022

Componentes

	Total Empresas	Industria manufacturera
C1 ¹	0,38	0,32
C2 ²	-0,07	0,43
C3 ³	-0,33	-0,05
C4 ⁴	-0,48	-0,66
C5 ⁵	0,07	0,80

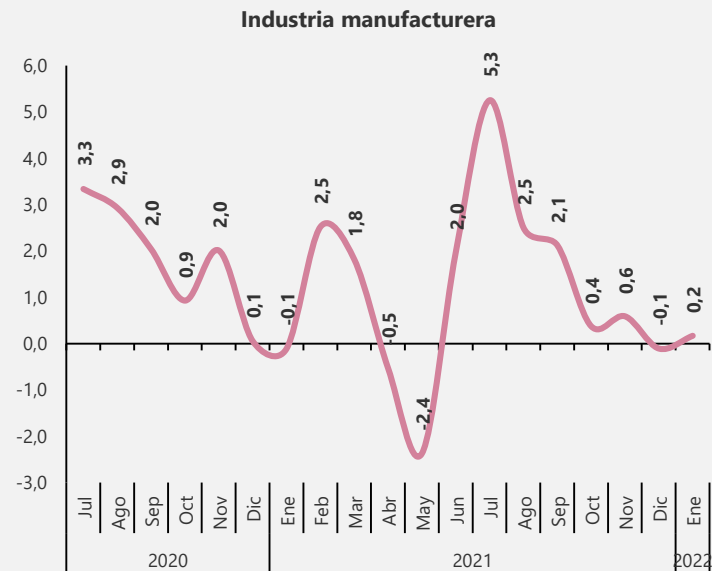
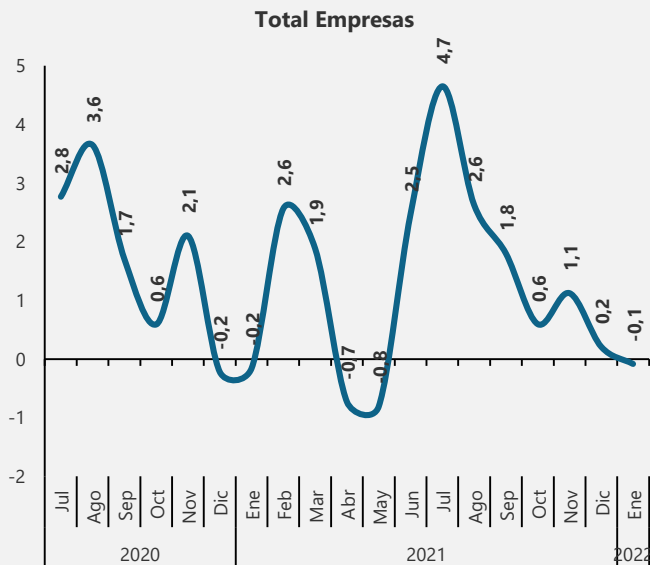

*Variación de puntos porcentuales

1. Percepción de la situación económica de la empresa comparada con la de hace 12 meses.
2. Percepción de la situación económica de su empresa dentro de 12 meses comparada con la actual.
3. Percepción de la empresa sobre situación económica del país comparada con la de hace 12 meses.
4. Percepción de la empresa sobre la situación económica del país dentro de 12 meses comparada con la situación actual.
5. Percepción de la empresa sobre cambios esperados en la inversión (p. ej. maquinaria, equipo, construcciones, equipo de transporte, logística, soluciones digitales, procesos), en los próximos 3 meses con respecto al mismo periodo del año pasado

Indicador de confianza empresarial – ICE
Resultados sector de la construcción
Variación mensual*
Julio de 2020 - enero de 2022

Componentes

	Total Empresas	Construcción
C1 ¹	0,38	1,56
C2 ²	-0,07	-0,72
C3 ³	-0,33	-1,58
C4 ⁴	-0,48	0,09
C5 ⁵	0,07	-2,01

Total Empresas

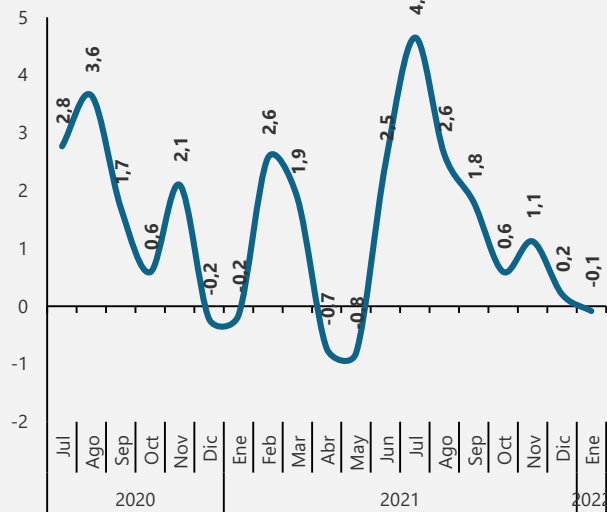

Construcción

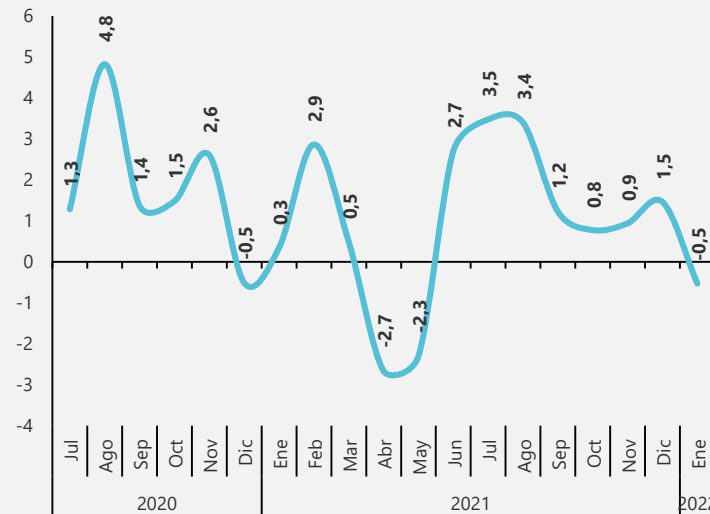

*Variación de puntos porcentuales

1. Percepción de la situación económica de la empresa comparada con la de hace 12 meses.
2. Percepción de la situación económica de su empresa dentro de 12 meses comparada con la actual.
3. Percepción de la empresa sobre situación económica del país comparada con la de hace 12 meses.
4. Percepción de la empresa sobre la situación económica del país dentro de 12 meses comparada con la situación actual.
5. Percepción de la empresa sobre cambios esperados en la inversión (p. ej. maquinaria, equipo, construcciones, equipo de transporte, logística, soluciones digitales, procesos), en los próximos 3 meses con respecto al mismo periodo del año pasado

Indicador de confianza empresarial – ICE
Resultados sector comercio
Variación mensual*
Julio de 2020 - enero de 2022

Componentes

	Total Empresas	Comercio
C1 ¹	0,38	0,35
C2 ²	-0,07	-0,41
C3 ³	-0,33	-0,27
C4 ⁴	-0,48	-0,65
C5 ⁵	0,07	-0,49

Total Empresas

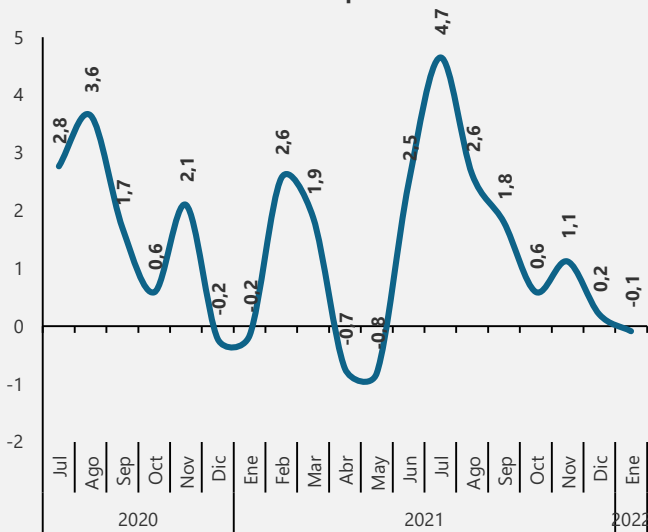

Comercio

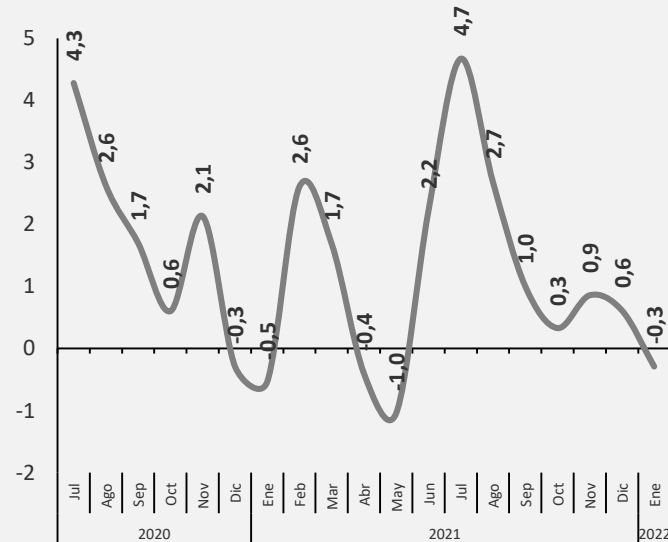

*Variación de puntos porcentuales

1. Percepción de la situación económica de la empresa comparada con la de hace 12 meses.
2. Percepción de la situación económica de su empresa dentro de 12 meses comparada con la actual.
3. Percepción de la empresa sobre situación económica del país comparada con la de hace 12 meses.
4. Percepción de la empresa sobre la situación económica del país dentro de 12 meses comparada con la situación actual.
5. Percepción de la empresa sobre cambios esperados en la inversión (p. ej. maquinaria, equipo, construcciones, equipo de transporte, logística, soluciones digitales, procesos), en los próximos 3 meses con respecto al mismo periodo del año pasado

Indicador de confianza empresarial – ICE

Resultados sector servicios

Variación mensual*

Julio de 2020 - enero de 2022

Componentes

	Total Empresas	Servicios
C1 ¹	0,38	0,11
C2 ²	-0,07	-0,14
C3 ³	-0,33	-0,57
C4 ⁴	-0,48	-0,37
C5 ⁵	0,07	0,39

Total Empresas

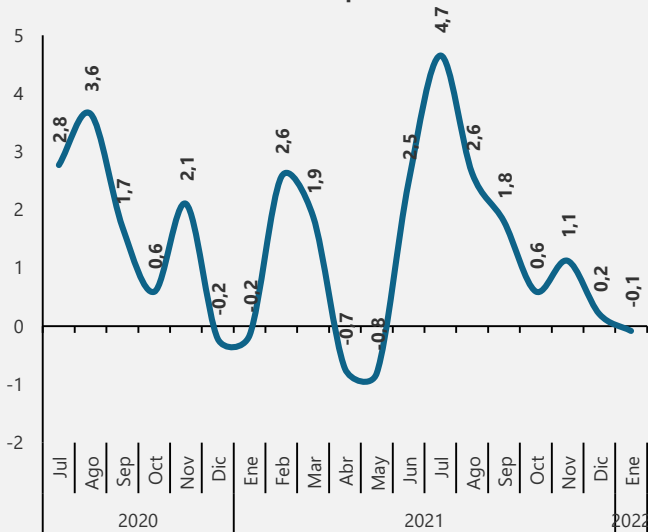

Servicios

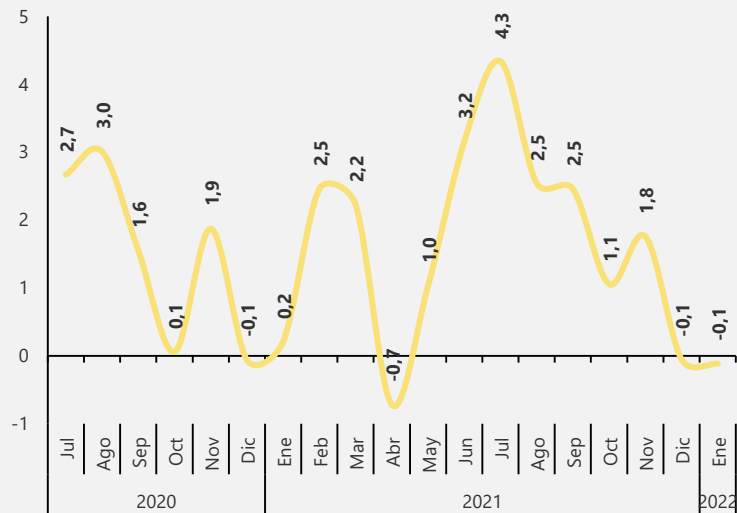

*Variación de puntos porcentuales

1. Percepción de la situación económica de la empresa comparada con la de hace 12 meses.
2. Percepción de la situación económica de su empresa dentro de 12 meses comparada con la actual.
3. Percepción de la empresa sobre situación económica del país comparada con la de hace 12 meses.
4. Percepción de la empresa sobre la situación económica del país dentro de 12 meses comparada con la situación actual.
5. Percepción de la empresa sobre cambios esperados en la inversión (p. ej. maquinaria, equipo, construcciones, equipo de transporte, logística, soluciones digitales, procesos), en los próximos 3 meses con respecto al mismo periodo del año pasado.

Estado de las operaciones



El futuro
es de todos

Gobierno
de Colombia

Estado de las operaciones

Divisiones de Industria manufacturera

Divisiones	Mes de referencia Diciembre 2021 (%)			Variaciones anuales* Dic 2021 / Dic 2020			Variaciones mensuales* Dic 2021 / Nov 2021		
	Operación normal	Operación parcial	Cierre temporal	Operación normal	Operación parcial	Cierre temporal	Operación normal	Operación parcial	Cierre temporal
Industria Manufacturera	97,6	1,0	1,4	5,1	-5,4	0,3	-0,4	0,0	0,4
Elaboración de productos alimenticios	98,0	0,7	1,2	3,8	-4,0	0,3	0,0	-0,5	0,5
Elaboración de bebidas	100,0	0,0	0,0	8,9	-8,9	0,0	0,0	0,0	0,0
Fabricación de productos textiles	100,0	0,0	0,0	5,7	-5,7	0,0	0,0	0,0	0,0
Confección de prendas de vestir	97,2	2,8	0,0	7,7	-6,4	-1,3	-0,7	1,4	-0,7
Curtido y recurtido de cueros; fabricación de calzado; fabricación de artículos de viaje, maletas, bolsos de mano	88,0	4,8	7,2	15,7	-18,1	2,4	-3,7	1,2	2,5
Transformación de la madera y fabricación de productos de madera y de corcho, excepto muebles; fabricación de artículos de cestería y espartería	96,3	1,9	1,9	9,8	-7,8	-2,0	-1,9	1,9	0,0
Fabricación de papel, cartón y productos de papel y cartón	100,0	0,0	0,0	2,5	-2,5	0,0	0,0	0,0	0,0
Actividades de impresión y de producción de copias a partir de grabaciones originales	96,9	1,0	2,1	6,7	-6,8	0,1	-0,9	1,0	-0,1
Coquización, fabricación de productos de la refinación del petróleo y actividad de mezcla de combustibles	100,0	0,0	0,0	0,0	0,0	0,0	3,6	-3,6	0,0
Fabricación de sustancias y productos químicos	98,2	1,8	0,0	3,3	-2,1	-1,1	-0,6	0,6	0,0

Nota: Porcentajes basados en el total de empresas que respondieron la encuesta en el mes de referencia.

*Variaciones en puntos porcentuales

Estado de las operaciones

Divisiones de Industria manufacturera

Divisiones	Mes de referencia Diciembre 2021 (%)			Variaciones anuales* Dic 2021 / Dic 2020			Variaciones mensuales* Dic 2021 / Nov 2021		
	Operación normal	Operación parcial	Cierre temporal	Operación normal	Operación parcial	Cierre temporal	Operación normal	Operación parcial	Cierre temporal
Fabricación de productos farmacéuticos, sustancias químicas medicinales y productos botánicos de uso farmacéutico	100,0	0,0	0,0	1,8	-1,8	0,0	0,0	0,0	0,0
Fabricación de productos de caucho y de plástico	99,3	0,0	0,7	3,3	-4,0	0,7	0,0	-0,6	0,7
Fabricación de otros productos minerales no metálicos	99,2	0,8	0,0	6,6	-5,8	-0,8	0,0	0,8	-0,8
Fabricación de productos metalúrgicos básicos	97,8	0,0	2,2	7,1	-9,3	2,2	0,1	-2,3	2,2
Fabricación de productos elaborados de metal, excepto maquinaria y equipo	94,6	1,6	3,9	-2,4	-1,4	3,9	-2,8	0,7	2,2
Fabricación de aparatos y equipo eléctrico	97,7	0,0	2,3	1,8	-4,1	2,3	0,1	0,0	-0,1
Fabricación de maquinaria y equipo n.c.p.	100,0	0,0	0,0	4,7	-4,7	0,0	4,1	-2,0	-2,0
Fabricación de vehículos automotores, remolques y semirremolques	98,0	0,0	2,0	17,2	-13,5	-3,8	0,4	-2,4	2,0
Fabricación de otros tipos de equipo de transporte	100,0	0,0	0,0	11,8	-11,8	0,0	0,0	0,0	0,0
Fabricación de muebles, colchones y somieres	97,5	0,0	2,5	3,1	-3,3	0,3	-1,2	0,0	1,2
Resto de la industria	93,9	2,0	4,1	2,6	-6,7	4,1	-3,9	-0,1	4,1
Otras industrias manufactureras	100,0	0,0	0,0	20,0	-20,0	0,0	0,0	0,0	0,0

Nota: Porcentajes basados en el total de empresas que respondieron la encuesta en el mes de referencia.

*Variaciones en puntos porcentuales

Estado de las operaciones

Divisiones de Construcción y Comercio

Divisiones	Mes de referencia Diciembre 2021 (%)			Variaciones anuales* Dic 2021 / Dic 2020			Variaciones mensuales* Dic 2021 / Nov 2021		
	Operación normal	Operación parcial	Cierre temporal	Operación normal	Operación parcial	Cierre temporal	Operación normal	Operación parcial	Cierre temporal
Construcción	85,0	10,0	5,0	11,9	-13,2	1,2	-1,9	2,0	-0,1
Construcción de edificios	85,2	10,2	4,5	11,8	-12,6	0,8	-0,2	1,5	-1,3
Obras de ingeniería civil	84,9	9,7	5,4	12,2	-13,0	0,8	-6,1	2,9	3,1
Actividades especializadas para la construcción de edificios y obras de ingeniería civil	83,7	9,3	7,0	14,8	-18,3	3,5	-4,0	3,2	0,9

Divisiones	Mes de referencia Diciembre 2021 (%)			Variaciones anuales* Dic 2021 / Dic 2020			Variaciones mensuales* Dic 2021 / Nov 2021		
	Operación normal	Operación parcial	Cierre temporal	Operación normal	Operación parcial	Cierre temporal	Operación normal	Operación parcial	Cierre temporal
Comercio	98,4	0,7	0,9	4,7	-5,1	0,4	0,2	-0,1	-0,1
Comercio, mantenimiento y reparación de vehículos automotores y motocicletas, sus partes, piezas y accesorios	97,1	1,5	1,5	3,3	-4,3	1,0	-0,4	1,5	-1,1
Comercio al por mayor y en comisión o por contrata, excepto el comercio de vehículos automotores y motocicletas	99,1	0,3	0,6	4,1	-4,0	0,0	0,2	-0,4	0,3
Comercio al por menor (incluso el comercio al por menor de combustibles), excepto el de vehículos automotores y motocicletas	98,2	0,7	1,0	6,0	-6,6	0,6	0,4	-0,5	0,0

Nota: Porcentajes basados en el total de empresas que respondieron la encuesta en el mes de referencia.

*Variaciones en puntos porcentuales

Estado de las operaciones

Divisiones de Servicios

Divisiones	Mes de referencia Diciembre 2021 (%)			Variaciones anuales* Dic 2021 / Dic 2020			Variaciones mensuales* Dic 2021 / Nov 2021		
	Operación normal	Operación parcial	Cierre temporal	Operación normal	Operación parcial	Cierre temporal	Operación normal	Operación parcial	Cierre temporal
Servicios	97,0	2,2	0,8	14,8	-13,1	-1,7	0,3	-0,1	-0,1
Almacenamiento y actividades complementarias al transporte	97,9	2,1	0,0	4,7	-4,0	-0,7	0,2	-0,2	0,0
Correo y servicios de mensajería	90,3	6,5	3,2	10,9	-14,1	3,2	-5,8	2,6	3,2
Alojamiento	96,4	2,5	1,1	20,8	-14,7	-6,0	0,6	0,8	-1,5
Actividades de servicios de comidas y bebidas	94,7	4,4	0,9	26,9	-24,4	-2,5	-1,4	0,5	0,9
Actividades de edición	93,6	6,4	0,0	20,4	-18,6	-1,8	-2,2	2,2	0,0
Actividades cinematográficas, de video y producción de programas de televisión, grabación de sonido y edición de música	96,3	3,7	0,0	46,3	-43,2	-3,1	9,9	-9,9	0,0
Actividades de programación, transmisión y/o difusión	100,0	0,0	0,0	16,7	-16,7	0,0	0,0	0,0	0,0
Telecomunicaciones	98,8	0,0	1,3	3,5	-3,5	0,1	-1,3	0,0	1,3
Desarrollo de sistemas informáticos (planificación, análisis, diseño, programación, pruebas), consultoría informática y actividades relacionadas	99,0	0,0	1,0	6,3	-5,5	-0,8	2,2	-2,1	-0,1
Actividades de servicios de información	97,0	0,0	3,0	3,2	-6,3	3,0	-3,0	0,0	-3,0

Nota: Porcentajes basados en el total de empresas que respondieron la encuesta en el mes de referencia.

*Variaciones en puntos porcentuales

Estado de las operaciones

Divisiones de Servicios

Divisiones	Mes de referencia Diciembre 2021 (%)			Variaciones anuales* Dic 2021 / Dic 2020			Variaciones mensuales* Dic 2021 / Nov 2021		
	Operación normal	Operación parcial	Cierre temporal	Operación normal	Operación parcial	Cierre temporal	Operación normal	Operación parcial	Cierre temporal
Actividades inmobiliarias	100,0	0,0	0,0	6,8	-6,8	0,0	0,0	0,0	0,0
Actividades jurídicas y de contabilidad	97,8	0,0	2,2	3,9	-6,1	2,2	-2,2	0,0	2,2
Actividades de administración empresarial; actividades de consultoría de gestión	100,0	0,0	0,0	9,8	-9,8	0,0	2,2	0,0	-2,2
Actividades de arquitectura e ingeniería; ensayos y análisis técnicos	96,5	2,4	1,2	13,3	-14,5	1,2	-0,9	-0,3	1,2
Investigación científica y desarrollo	90,0	10,0	0,0	2,5	-2,5	0,0	-4,7	4,7	0,0
Publicidad y estudios de mercado	98,6	0,0	1,4	15,3	-14,3	-1,0	1,8	-1,6	-0,2
Otras actividades profesionales, científicas y técnicas	90,0	0,0	10,0	0,0	-10,0	10,0	0,0	0,0	0,0
Actividades de alquiler y arrendamiento	98,1	1,9	0,0	11,9	-10,1	-1,7	2,2	-2,2	0,0
Actividades de empleo	100,0	0,0	0,0	3,2	-3,2	0,0	0,0	0,0	0,0
Actividades de las agencias de viajes, operadores turísticos, servicios de reserva y actividades relacionadas	94,0	4,0	2,0	63,7	-58,1	-5,6	6,2	-3,3	-2,9
Actividades de seguridad e investigación privada	98,6	1,4	0,0	2,2	-2,2	0,0	0,1	-0,1	0,0

Nota: Porcentajes basados en el total de empresas que respondieron la encuesta en el mes de referencia.

*Variaciones en puntos porcentuales

Estado de las operaciones

Divisiones de Servicios

Divisiones	Mes de referencia Diciembre 2021 (%)			Variaciones anuales* Dic 2021 / Dic 2020			Variaciones mensuales* Dic 2021 / Nov 2021		
	Operación normal	Operación parcial	Cierre temporal	Operación normal	Operación parcial	Cierre temporal	Operación normal	Operación parcial	Cierre temporal
Actividades de servicios a edificios y paisajismo (jardines, zonas verdes)	95,2	4,8	0,0	9,5	-9,5	0,0	-4,8	4,8	0,0
Actividades administrativas y de apoyo de oficina y otras actividades de apoyo a las empresas	95,9	4,1	0,0	11,8	-8,1	-3,7	-4,1	4,1	0,0
Educación	93,1	5,6	1,4	26,8	-25,6	-1,2	2,0	-3,4	1,4
Actividades de atención de la salud humana	97,6	1,9	0,5	8,0	-7,1	-0,9	-0,3	0,3	0,0
Actividades de atención residencial medicalizada	100,0	0,0	0,0	0,0	0,0	0,0	0,0	0,0	0,0
Actividades creativas, artísticas y de entretenimiento	91,7	8,3	0,0	21,7	-21,7	0,0	0,8	-0,8	0,0
Actividades de juegos de azar y apuestas	100,0	0,0	0,0	16,7	-16,7	0,0	0,0	0,0	0,0
Actividades deportivas y actividades recreativas y de esparcimiento	94,6	5,4	0,0	43,2	-40,5	-2,7	8,9	-8,9	0,0
Mantenimiento y reparación de computadores, efectos personales y enseres domésticos	100,0	0,0	0,0	0,0	0,0	0,0	0,0	0,0	0,0
Otras actividades de servicios personales	100,0	0,0	0,0	3,6	-3,6	0,0	0,0	0,0	0,0

Nota: Porcentajes basados en el total de empresas que respondieron la encuesta en el mes de referencia.

*Variaciones en puntos porcentuales

Canales de afectación



El futuro
es de todos

Gobierno
de Colombia

Canales de afectación de las empresas: Porcentaje de empresas que tuvieron... Divisiones de Industria manufacturera

Divisiones	Mes de referencia Diciembre 2021 (%)				Variaciones anuales* Dic 2021/ Dic 2020				Variaciones mensuales* Dic 2021 / Nov 2021			
	Reducción de trabajadores u horas laboradas	Disminución de demanda	Dificultades acceso a servicios financieros	Disminución flujo de efectivo	Reducción de trabajadores u horas laboradas	Disminución de demanda	Dificultades acceso a servicios financieros	Disminución flujo de efectivo	Reducción de trabajadores u horas laboradas	Disminución de demanda	Dificultades acceso a servicios financieros	Disminución flujo de efectivo
Industria Manufacturera	10,8	9,4	14,3	23,4	-9,5	-32,2	-3,3	-14,3	3,7	0,6	-0,5	-1,4
Elaboración de productos alimenticios	9,8	10,6	14,0	20,9	-8,2	-25,8	1,0	-10,7	2,8	1,8	2,9	0,7
Elaboración de bebidas	7,1	0,0	14,6	20,9	-8,4	-37,8	-9,8	-30,2	-1,4	-2,7	-2,0	2,0
Fabricación de productos textiles	13,3	10,2	15,3	28,8	-13,1	-29,5	0,2	-1,4	9,9	-0,2	-2,3	6,8
Confección de prendas de vestir	6,3	4,3	12,8	23,6	-14,2	-49,4	-7,1	-24,1	1,4	-2,1	-3,4	-4,9
Curtido y recurtido de cueros; fabricación de calzado; fabricación de artículos de viaje, maletas, bolsos de mano	8,4	12,0	30,1	37,3	-11,1	-66,0	-8,9	-38,3	1,0	-0,5	-4,0	-5,2
Transformación de la madera y fabricación de productos de madera y de corcho, excepto muebles;	9,3	9,4	20,8	26,4	-10,0	-32,9	-4,2	-6,3	-1,6	-1,5	-1,1	4,6
Fabricación de papel, cartón y productos de papel y cartón	7,5	7,3	2,4	15,0	-2,5	-35,2	-5,1	-12,5	5,1	2,4	2,4	7,7
Actividades de impresión y de producción de copias a partir de grabaciones originales	9,4	4,2	22,3	34,7	-16,1	-51,7	0,8	-16,2	3,8	-0,2	5,9	5,2
Coquización, fabricación de productos de la refinación del petróleo y actividad de mezcla de combustibles	11,5	8,3	11,1	14,8	-14,4	-32,4	0,0	-11,1	8,0	-6,0	0,0	0,5
Fabricación de sustancias y productos químicos	14,2	7,5	6,2	13,0	-4,6	-21,0	-1,7	-8,1	9,9	0,7	-0,5	-4,0

Nota: Porcentajes basados en el total de empresas que respondieron la encuesta en el mes de referencia.

*Variaciones en puntos porcentuales

Canales de afectación de las empresas: Porcentaje de empresas que tuvieron... Divisiones de Industria manufacturera

Divisiones	Mes de referencia Diciembre 2021 (%)				Variaciones anuales* Dic 2021/ Dic 2020				Variaciones mensuales* Dic 2021 / Nov 2021			
	Reducción de trabajadores u horas laboradas	Disminución de demanda	Dificultades acceso a servicios financieros	Disminución en flujo de efectivo	Reducción de trabajadores u horas laboradas	Disminución de demanda	Dificultades acceso a servicios financieros	Disminución en flujo de efectivo	Reducción de trabajadores u horas laboradas	Disminución de demanda	Dificultades acceso a servicios financieros	Disminución en flujo de efectivo
Fabricación de productos farmacéuticos, sustancias químicas medicinales y productos botánicos de uso farmacéutico	13,5	5,9	3,8	13,5	0,7	-19,6	-1,6	-10,6	4,0	4,0	-1,8	-0,3
Fabricación de productos de caucho y de plástico	9,6	6,8	11,6	22,6	-9,7	-26,3	2,6	-2,9	3,1	0,3	0,4	2,3
Fabricación de otros productos minerales no metálicos	14,9	16,9	15,7	29,2	-12,4	-20,2	-8,3	-6,4	0,2	4,6	-0,6	-0,1
Fabricación de productos metalúrgicos básicos	13,3	11,1	15,6	13,6	-7,6	-23,8	-0,7	-25,9	4,2	-0,5	-5,9	-13,2
Fabricación de productos elaborados de metal, excepto maquinaria y equipo	9,4	12,9	14,2	25,8	-7,7	-20,7	-1,5	-12,3	3,3	-0,7	-0,9	-2,9
Fabricación de aparatos y equipo eléctrico	9,3	7,3	4,7	14,0	-19,3	-29,4	-7,6	-16,7	-0,7	-0,4	-0,2	-1,0
Fabricación de maquinaria y equipo n.c.p.	8,6	10,8	14,0	23,9	-13,8	-33,6	-9,6	-18,5	3,3	2,3	-8,1	-11,2
Fabricación de vehículos automotores, remolques y semirremolques	12,0	12,0	18,0	26,0	-16,8	-43,8	-16,6	-35,5	4,7	1,7	3,4	-0,8
Fabricación de otros tipos de equipo de transporte	25,0	15,0	15,0	15,0	-10,3	-26,2	-14,4	-20,3	2,8	3,9	-1,7	-20,3
Fabricación de muebles, colchones y somieres	11,3	12,7	25,0	40,5	-1,0	-43,5	0,3	-12,3	6,1	2,5	-6,2	-10,1
Resto de la industria	24,5	4,3	12,5	18,8	-1,8	-39,6	-13,8	-18,1	15,8	-2,1	1,6	1,7
Otras industrias manufactureras	0,0	15,4	15,4	23,1	-30,0	-44,6	-14,6	-36,9	-14,3	-20,3	-13,2	-5,5

Nota: Porcentajes basados en el total de empresas que respondieron la encuesta en el mes de referencia.

*Variaciones en puntos porcentuales

Canales de afectación de las empresas: Porcentaje de empresas que tuvieron... Divisiones de Construcción y Comercio

Divisiones	Mes de referencia Diciembre 2021 (%)				Variaciones anuales* Dic 2021/ Dic 2020				Variaciones mensuales* Dic 2021 / Nov 2021			
	Reducción de trabajadores u horas laboradas	Disminución de demanda	Dificultades acceso a servicios financieros	Disminución flujo de efectivo	Reducción de trabajadores u horas laboradas	Disminución de demanda	Dificultades acceso a servicios financieros	Disminución flujo de efectivo	Reducción de trabajadores u horas laboradas	Disminución de demanda	Dificultades acceso a servicios financieros	Disminución flujo de efectivo
Construcción	17,0	18,1	25,3	34,6	-7,8	-19,2	-5,8	-20,2	7,7	-1,2	-3,5	-8,3
Construcción de edificios	15,7	16,7	24,1	32,8	-8,3	-22,7	-6,1	-23,1	5,9	-2,3	-6,1	-6,9
Obras de ingeniería civil	17,4	19,4	25,0	37,4	-16,7	-12,5	-15,9	-17,2	8,1	-5,6	1,4	-12,0
Actividades especializadas para la construcción de edificios y obras de ingeniería civil	23,8	23,8	33,3	39,5	3,1	6,6	5,7	-1,8	17,7	13,4	2,7	-9,4

Divisiones	Mes de referencia Diciembre 2021 (%)				Variaciones anuales* Dic 2021/ Dic 2020				Variaciones mensuales* Dic 2021 / Nov 2021			
	Reducción de trabajadores u horas laboradas	Disminución de demanda	Dificultades acceso a servicios financieros	Disminución flujo de efectivo	Reducción de trabajadores u horas laboradas	Disminución de demanda	Dificultades acceso a servicios financieros	Disminución flujo de efectivo	Reducción de trabajadores u horas laboradas	Disminución de demanda	Dificultades acceso a servicios financieros	Disminución flujo de efectivo
Comercio	7,1	9,5	8,6	16,2	-8,2	-34,7	-4,1	-18,5	2,4	-0,1	-0,5	-1,5
Comercio, mantenimiento y reparación de vehículos automotores y motocicletas, sus partes, piezas y accesorios	10,9	11,5	9,3	14,5	-10,0	-34,1	-2,6	-20,0	2,8	-1,1	0,2	-2,3
Comercio al por mayor y en comisión o por contrata, excepto el comercio de vehículos automotores y motocicletas	5,6	8,7	6,8	15,6	-6,8	-25,0	-3,6	-11,6	1,7	0,6	-0,5	0,2
Comercio al por menor (incluso el comercio al por menor de combustibles), excepto el de vehículos automotores y motocicletas	7,0	9,5	10,0	17,5	-8,7	-44,8	-5,3	-24,8	2,9	-0,4	-0,8	-3,0

Nota: Porcentajes basados en el total de empresas que respondieron la encuesta en el mes de referencia.

*Variaciones en puntos porcentuales

Canales de afectación de las empresas: Porcentaje de empresas que tuvieron... Divisiones de Servicios

Divisiones	Mes de referencia Diciembre 2021 (%)				Variaciones anuales* Dic 2021/ Dic 2020				Variaciones mensuales* Dic 2021 / Nov 2021			
	Reducción de trabajadores u horas laboradas	Disminución de demanda	Dificultades acceso a servicios financieros	Disminución flujo de efectivo	Reducción de trabajadores u horas laboradas	Disminución de demanda	Dificultades acceso a servicios financieros	Disminución flujo de efectivo	Reducción de trabajadores u horas laboradas	Disminución de demanda	Dificultades acceso a servicios financieros	Disminución flujo de efectivo
Servicios	9,7	8,9	11,9	19,0	-9,9	-45,8	-6,5	-28,1	3,3	-0,5	-0,6	-2,2
Almacenamiento y actividades complementarias al transporte	9,1	6,3	7,1	11,7	-2,4	-43,7	-3,9	-19,1	0,7	-4,5	-3,1	-6,3
Correo y servicios de mensajería	22,6	20,0	22,6	30,0	-6,8	-31,5	4,4	-12,4	11,0	4,0	2,6	10,0
Alojamiento	10,5	9,1	20,4	23,9	-12,9	-76,2	-17,6	-55,8	4,7	1,5	-1,9	0,1
Actividades de servicios de comidas y bebidas	10,8	6,3	11,6	17,0	-18,2	-61,3	-13,2	-41,2	1,8	2,3	-3,1	-5,3
Actividades de edición	2,2	17,4	15,2	29,5	-15,6	-46,9	-8,0	-27,6	-1,9	2,5	-5,6	-8,8
Actividades cinematográficas, de video y producción de programas de televisión, grabación de sonido y edición de música	11,5	7,4	14,8	25,9	-22,8	-42,6	2,3	-45,9	6,8	-7,6	0,5	-2,6
Actividades de programación, transmisión y/o difusión	6,5	9,7	6,5	10,3	-10,2	-40,3	-4,7	-23,0	6,5	-12,9	-0,2	-6,3
Telecomunicaciones	10,0	7,7	5,1	12,8	-4,1	-33,5	-5,5	-21,3	3,0	1,9	-0,6	-4,6
Desarrollo de sistemas informáticos (planificación, análisis, diseño, programación, pruebas), consultoría informática y actividades relacionadas	4,1	7,1	6,1	11,2	-5,0	-20,2	0,6	-3,3	0,9	-2,6	-4,8	-8,3
Actividades de servicios de información	3,0	9,1	9,4	18,8	-6,3	-37,8	0,0	-15,6	-1,3	0,8	1,0	6,3

Nota: Porcentajes basados en el total de empresas que respondieron la encuesta en el mes de referencia.

*Variaciones en puntos porcentuales

Canales de afectación de las empresas: Porcentaje de empresas que tuvieron... Divisiones de Servicios

Divisiones	Mes de referencia Diciembre 2021 (%)				Variaciones anuales* Dic 2021/ Dic 2020				Variaciones mensuales* Dic 2021 / Nov 2021			
	Reducción de trabajadores u horas laboradas	Disminución de demanda	Dificultades acceso a servicios financieros	Disminución flujo de efectivo	Reducción de trabajadores u horas laboradas	Disminución de demanda	Dificultades acceso a servicios financieros	Disminución flujo de efectivo	Reducción de trabajadores u horas laboradas	Disminución de demanda	Dificultades acceso a servicios financieros	Disminución flujo de efectivo
Actividades inmobiliarias	3,8	7,5	6,5	11,2	-14,7	-31,3	-2,2	-29,6	2,7	-4,4	-0,1	1,3
Actividades jurídicas y de contabilidad	11,4	6,8	2,2	11,1	-0,9	-13,6	-12,1	-7,3	8,5	-4,9	-0,6	2,8
Actividades de administración empresarial; actividades de consultoría de gestión	7,8	6,0	6,0	10,2	3,8	-42,0	2,0	-19,8	1,2	-2,9	-0,7	-3,1
Actividades de arquitectura e ingeniería; ensayos y análisis técnicos	8,2	4,8	16,7	24,1	-5,2	-44,7	3,2	-20,8	4,1	-4,7	0,0	-3,7
Investigación científica y desarrollo	5,0	5,0	10,0	5,6	-1,3	-32,5	-2,5	-19,4	-5,5	-5,5	4,7	-5,6
Publicidad y estudios de mercado	4,1	4,2	9,7	17,8	-6,8	-52,5	-4,7	-29,2	4,1	-2,2	-4,3	-3,7
Otras actividades profesionales, científicas y técnicas	10,0	10,0	30,0	40,0	10,0	-30,0	10,0	-10,0	10,0	0,0	0,0	0,0
Actividades de alquiler y arrendamiento	15,4	17,3	17,3	26,9	-7,0	-34,4	-8,6	-12,7	5,0	0,6	8,8	-1,3
Actividades de empleo	9,3	5,9	8,3	10,7	-12,2	-50,0	-1,3	-19,4	1,8	0,8	1,8	0,3
Actividades de las agencias de viajes, operadores turísticos, servicios de reserva y actividades relacionadas	0,0	10,0	8,0	20,0	-28,8	-83,9	-23,8	-61,8	-2,5	0,2	0,7	-14,2
Actividades de seguridad e investigación privada	12,9	12,3	12,7	20,8	-7,6	-17,8	1,8	-6,9	5,3	-1,1	6,7	1,1

Nota: Porcentajes basados en el total de empresas que respondieron la encuesta en el mes de referencia.

*Variaciones en puntos porcentuales

Canales de afectación de las empresas: Porcentaje de empresas que tuvieron... Divisiones de Servicios

Divisiones	Mes de referencia Diciembre 2021 (%)				Variaciones anuales* Dic 2021/ Dic 2020				Variaciones mensuales* Dic 2021 / Nov 2021			
	Reducción de trabajadores u horas laboradas	Disminución de demanda	Dificultades acceso a servicios financieros	Disminución flujo de efectivo	Reducción de trabajadores u horas laboradas	Disminución de demanda	Dificultades acceso a servicios financieros	Disminución flujo de efectivo	Reducción de trabajadores u horas laboradas	Disminución de demanda	Dificultades acceso a servicios financieros	Disminución flujo de efectivo
Actividades de servicios a edificios y paisajismo (jardines, zonas verdes)	23,8	9,5	9,5	23,8	-4,8	-44,0	-11,9	-33,3	15,5	5,4	0,4	15,5
Actividades administrativas y de apoyo de oficina y otras actividades de apoyo a las empresas	11,0	11,1	11,4	18,6	-0,3	-26,3	-0,7	-9,5	6,4	-0,2	2,2	4,1
Educación	8,3	22,5	5,6	17,1	-6,0	-50,2	-10,0	-36,1	-0,6	1,6	-0,4	-6,7
Actividades de atención de la salud humana	15,4	10,0	8,7	25,0	-12,2	-22,7	-5,0	-15,2	2,9	0,6	-0,2	-1,8
Actividades de atención residencial medicalizada	0,0	0,0	0,0	0,0	-50,0	-50,0	0,0	-100,0	0,0	0,0	0,0	0,0
Actividades creativas, artísticas y de entretenimiento	16,7	0,0	33,3	41,7	-3,3	-80,0	-6,7	-28,3	7,6	0,0	6,1	-3,8
Actividades de juegos de azar y apuestas	2,7	0,0	10,8	8,1	-30,6	-58,3	-5,9	-39,1	-0,2	0,0	7,9	-0,7
Actividades deportivas y actividades recreativas y de esparcimiento	16,2	8,1	16,2	19,4	-10,8	-59,5	0,0	-34,6	10,7	-0,5	-3,2	-6,3
Mantenimiento y reparación de computadores, efectos personales y enseres domésticos	0,0	0,0	0,0	14,3	-16,7	-50,0	0,0	14,3	0,0	0,0	0,0	-19,0
Otras actividades de servicios personales	15,4	7,7	3,8	19,2	-16,8	-20,9	0,3	1,4	7,7	3,5	0,0	0,0

Nota: Porcentajes basados en el total de empresas que respondieron la encuesta en el mes de referencia.

*Variaciones en puntos porcentuales

Canales de afectación de las empresas: porcentaje de empresas que reportaron problemas en el aprovisionamiento de insumos

Según sectores

Abril de 2020 – Diciembre de 2021

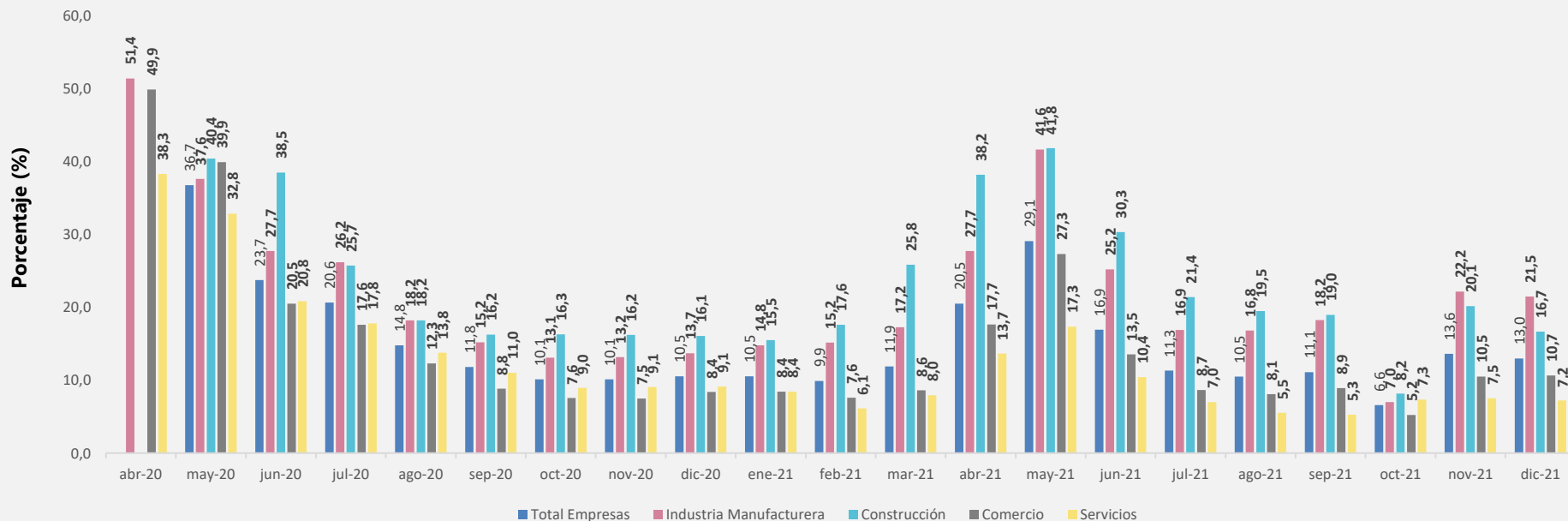



¿Cuál fue la razón principal de la interrupción en el flujo de insumos?

Según sectores

Diciembre de 2021

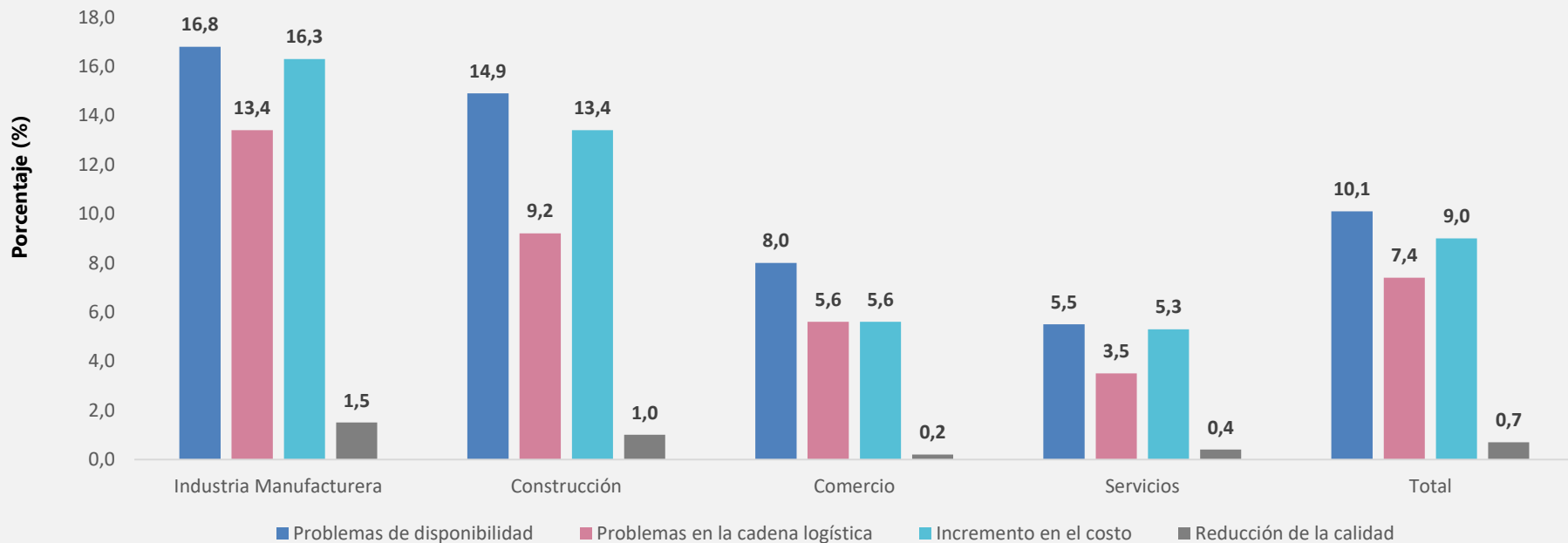

Expectativas e incertidumbre



El futuro
es de todos

Gobierno
de Colombia

Expectativas sobre el comportamiento de la empresa en los próximos 3 meses

Divisiones de industria manufacturera

Divisiones	Mes de referencia Enero 2022 (%)			Variaciones anuales* Ene 2022 / Ene 2021			Variaciones mensuales* Ene 2022 / Dic 2021		
	Aumento de ingresos	Estabilidad del personal ocupado	Retraso en el pago de pasivos	Aumento de ingresos	Estabilidad del personal ocupado	Retraso en el pago de pasivos	Aumento de ingresos	Estabilidad del personal ocupado	Retraso en el pago de pasivos
Industria Manufacturera	60,4	69,1	14,3	17,1	2,5	-7,8	2,8	-0,7	-0,6
Elaboración de productos alimenticios	58,8	72,3	11,5	16,5	0,8	-5,4	4,1	-1,9	-0,9
Elaboración de bebidas	57,1	65,9	12,5	16,2	-2,3	-12,5	3,1	8,7	3,9
Fabricación de productos textiles	61,7	54,4	11,9	6,8	-0,5	-1,9	-0,4	-10,5	-2,2
Confeción de prendas de vestir	67,4	57,0	16,7	34,2	-1,0	-13,3	0,7	-2,4	-1,5
Curtido y recurtido de cueros; fabricación de calzado; fabricación de artículos de viaje, maletas, bolsos de mano	61,4	58,8	20,5	27,3	10,0	-32,0	13,9	2,5	-4,2
Transformación de la madera y fabricación de productos de madera y de corcho, excepto muebles	44,4	74,1	20,4	7,2	9,4	-7,1	-1,0	3,7	0,0
Fabricación de papel, cartón y productos de papel y cartón	70,7	75,6	4,9	23,2	-1,9	-2,6	-4,9	-14,4	2,4
Actividades de impresión y de producción de copias a partir de grabaciones originales	58,3	76,0	24,0	31,9	13,3	-11,3	1,2	-1,0	3,7
Coquización, fabricación de productos de la refinación del petróleo y actividad de mezcla de combustibles	63,0	77,8	11,5	11,1	0,0	4,1	-1,3	-3,0	-0,5
Fabricación de sustancias y productos químicos	57,4	79,5	8,6	10,0	3,5	-3,5	-4,3	2,9	0,5

Nota: Porcentajes basados en el total de empresas que respondieron la encuesta en el mes de referencia.

*Variaciones en puntos porcentuales

Expectativas sobre el comportamiento de la empresa en los próximos 3 meses

Divisiones de industria manufacturera

Divisiones	Mes de referencia Enero 2022 (%)			Variaciones anuales* Ene 2022 / Ene 2021			Variaciones mensuales* Ene 2022 / Dic 2021		
	Aumento de ingresos	Estabilidad del personal ocupado	Retraso en el pago de pasivos	Aumento de ingresos	Estabilidad del personal ocupado	Retraso en el pago de pasivos	Aumento de ingresos	Estabilidad del personal ocupado	Retraso en el pago de pasivos
Fabricación de productos farmacéuticos, sustancias químicas medicinales y productos botánicos de uso farmacéutico	63,5	76,9	9,6	5,0	-0,4	2,1	-1,4	5,2	2,1
Fabricación de productos de caucho y de plástico	65,3	74,1	12,4	21,9	-1,0	-0,7	4,0	0,3	-0,7
Fabricación de otros productos minerales no metálicos	64,5	72,6	16,0	16,1	7,6	-6,5	6,7	-4,0	0,5
Fabricación de productos metalúrgicos básicos	53,3	67,4	6,8	4,5	-4,7	-9,5	-1,2	3,2	2,1
Fabricación de productos elaborados de metal, excepto maquinaria y equipo	52,3	62,2	21,3	3,1	0,8	-7,7	2,8	-3,2	2,0
Fabricación de aparatos y equipo eléctrico	58,1	69,8	9,5	17,3	2,4	-2,7	4,5	-2,7	-0,2
Fabricación de maquinaria y equipo n.c.p.	56,4	64,8	16,3	17,7	-5,0	-11,1	0,7	-1,8	-4,7
Fabricación de vehículos automotores, remolques y semirremolques	67,3	67,3	10,0	21,2	13,5	-20,8	12,3	5,8	-9,5
Fabricación de otros tipos de equipo de transporte	57,9	63,2	15,0	10,8	-1,5	-14,4	-8,8	7,6	-7,2
Fabricación de muebles, colchones y somieres	68,8	58,8	24,1	21,0	-1,5	-1,2	5,9	1,6	-2,9
Resto de la industria	63,3	67,3	12,5	10,6	16,5	-13,8	10,1	6,5	1,6
Otras industrias manufactureras	61,5	69,2	8,3	11,5	9,2	-21,7	11,5	-2,2	-6,0

Nota: Porcentajes basados en el total de empresas que respondieron la encuesta en el mes de referencia.

*Variaciones en puntos porcentuales

Expectativas sobre el comportamiento de la empresa en los próximos 3 meses

Divisiones de construcción y comercio

Divisiones	Mes de referencia Enero 2022 (%)			Variaciones anuales* Ene 2022 / Ene 2021			Variaciones mensuales* Ene 2022 / Dic 2021		
	Aumento de ingresos	Estabilidad del personal ocupado	Retraso en el pago de pasivos	Aumento de ingresos	Estabilidad del personal ocupado	Retraso en el pago de pasivos	Aumento de ingresos	Estabilidad del personal ocupado	Retraso en el pago de pasivos
Construcción	51,4	62,3	20,7	9,0	3,1	-14,4	-1,2	5,4	-3,4
Construcción de edificios	52,1	59,5	20,4	10,8	0,0	-14,8	-1,4	3,6	-1,8
Obras de ingeniería civil	51,6	69,7	19,4	3,9	17,4	-19,3	-2,3	10,8	-9,6
Actividades especializadas para la construcción de edificios y obras de ingeniería civil	46,5	63,4	25,6	-1,8	-2,1	-3,0	1,6	5,1	-0,9

Divisiones	Mes de referencia Enero 2022 (%)			Variaciones anuales* Ene 2022 / Ene 2021			Variaciones mensuales* Ene 2022 / Dic 2021		
	Aumento de ingresos	Estabilidad del personal ocupado	Retraso en el pago de pasivos	Aumento de ingresos	Estabilidad del personal ocupado	Retraso en el pago de pasivos	Aumento de ingresos	Estabilidad del personal ocupado	Retraso en el pago de pasivos
Comercio	60,4	71,0	11,7	15,9	-1,9	-7,0	-2,9	0,5	-0,3
Comercio, mantenimiento y reparación de vehículos automotores y motocicletas, sus partes, piezas y accesorios	65,6	71,7	12,8	19,0	-5,2	-3,3	4,2	0,6	1,9
Comercio al por mayor y en comisión o por contrata, excepto el comercio de vehículos automotores y motocicletas	60,4	69,6	9,0	13,2	-3,6	-3,6	-2,1	-0,8	-1,1
Comercio al por menor (incluido el comercio al por menor de combustibles), excepto el de vehículos automotores y motocicletas	58,1	72,0	13,9	17,4	1,2	-12,1	-6,6	1,8	-0,6

Nota: Porcentajes basados en el total de empresas que respondieron la encuesta en el mes de referencia.

*Variaciones en puntos porcentuales

Expectativas sobre el comportamiento de la empresa en los próximos 3 meses

Divisiones de servicios

Divisiones	Mes de referencia Enero 2022 (%)			Variaciones anuales* Ene 2022 / Ene 2021			Variaciones mensuales* Ene 2022 / Dic 2021		
	Aumento de ingresos	Estabilidad del personal ocupado	Retraso en el pago de pasivos	Aumento de ingresos	Estabilidad del personal ocupado	Retraso en el pago de pasivos	Aumento de ingresos	Estabilidad del personal ocupado	Retraso en el pago de pasivos
Servicios	59,8	61,1	13,1	24,8	5,0	-14,2	-0,4	2,7	0,3
Almacenamiento y actividades complementarias al transporte	55,6	73,0	10,1	19,0	11,0	-7,1	8,2	4,5	-0,1
Correo y servicios de mensajería	54,8	56,7	22,6	27,6	-10,0	4,4	-2,9	-4,9	14,9
Alojamiento	71,0	55,3	18,3	36,8	13,1	-39,5	-4,1	4,3	-0,5
Actividades de servicios de comidas y bebidas	54,0	52,3	19,1	16,9	10,0	-27,5	-9,7	9,1	4,4
Actividades de edición	51,1	64,4	19,6	17,1	-8,8	-21,5	7,3	-11,1	-7,1
Actividades cinematográficas, de video y producción de programas de televisión, grabación de sonido y edición de música	53,8	76,9	14,8	31,3	28,5	-27,1	1,5	8,7	-7,9
Actividades de programación, transmisión y/o difusión	35,5	80,6	6,5	-0,6	16,8	-4,7	-3,2	4,0	3,2
Telecomunicaciones	52,6	68,4	6,4	12,1	6,4	-7,9	-2,4	6,9	-7,0
Desarrollo de sistemas informáticos (planificación, análisis, diseño, programación, pruebas), consultoría informática y actividades relacionadas	60,0	56,7	7,4	16,9	-6,6	1,9	1,5	-0,1	-3,9
Actividades de servicios de información	66,7	75,8	12,1	35,4	16,4	-9,8	-8,3	12,1	8,0

Nota: Porcentajes basados en el total de empresas que respondieron la encuesta en el mes de referencia.

*Variaciones en puntos porcentuales

Expectativas sobre el comportamiento de la empresa en los próximos 3 meses

Divisiones de servicios

Divisiones	Mes de referencia Enero 2022 (%)			Variaciones anuales* Ene 2022 / Ene 2021			Variaciones mensuales* Ene 2022 / Dic 2021		
	Aumento de ingresos	Estabilidad del personal ocupado	Retraso en el pago de pasivos	Aumento de ingresos	Estabilidad del personal ocupado	Retraso en el pago de pasivos	Aumento de ingresos	Estabilidad del personal ocupado	Retraso en el pago de pasivos
Actividades inmobiliarias	53,3	83,8	6,7	21,9	3,4	-12,0	-3,3	2,0	2,2
Actividades jurídicas y de contabilidad	33,3	71,1	2,3	12,9	-6,4	-5,8	-5,6	-4,6	2,3
Actividades de administración empresarial; actividades de consultoría de gestión	37,3	68,8	4,1	11,3	0,8	-1,9	-5,0	3,6	-0,5
Actividades de arquitectura e ingeniería; ensayos y análisis técnicos	47,1	59,0	14,6	21,2	5,1	-7,0	1,7	0,5	-1,8
Investigación científica y desarrollo	65,0	55,6	0,0	52,5	-25,7	-12,5	1,8	-2,3	0,0
Publicidad y estudios de mercado	63,5	66,7	12,7	33,4	11,2	-6,6	6,6	5,7	0,0
Otras actividades profesionales, científicas y técnicas	40,0	66,7	40,0	10,0	26,7	20,0	10,0	6,7	0,0
Actividades de alquiler y arrendamiento	63,5	56,9	12,0	34,2	-5,2	-17,3	17,6	-9,1	-7,6
Actividades de empleo	65,1	38,1	7,1	20,0	-2,8	-2,6	2,6	-1,4	2,0
Actividades de las agencias de viajes, operadores turísticos, servicios de reserva y actividades relacionadas	69,4	72,3	12,2	43,6	34,5	-19,6	1,1	-0,2	-4,8
Actividades de seguridad e investigación privada	63,4	41,4	15,9	23,9	-15,4	3,4	8,2	-12,4	9,9

Nota: Porcentajes basados en el total de empresas que respondieron la encuesta en el mes de referencia.

*Variaciones en puntos porcentuales

Expectativas sobre el comportamiento de la empresa en los próximos 3 meses

Divisiones de servicios

Divisiones	Mes de referencia Enero 2022 (%)			Variaciones anuales* Ene 2022 / Ene 2021			Variaciones mensuales* Ene 2022 / Dic 2021		
	Aumento de ingresos	Estabilidad del personal ocupado	Retraso en el pago de pasivos	Aumento de ingresos	Estabilidad del personal ocupado	Retraso en el pago de pasivos	Aumento de ingresos	Estabilidad del personal ocupado	Retraso en el pago de pasivos
Actividades de servicios a edificios y paisajismo (jardines, zonas verdes)	66,7	23,8	14,3	27,4	-4,8	-10,7	-12,5	10,8	14,3
Actividades administrativas y de apoyo de oficina y otras actividades de apoyo a las empresas	52,7	57,1	11,1	8,8	2,0	-7,8	-3,4	10,2	1,9
Educación	61,1	60,6	5,6	43,8	3,2	-2,4	-3,1	1,5	-0,4
Actividades de atención de la salud humana	59,7	64,4	18,0	16,6	-4,9	-8,2	0,6	2,5	0,8
Actividades de atención residencial medicalizada	50,0	50,0	0,0	50,0	-50,0	0,0	0,0	0,0	0,0
Actividades creativas, artísticas y de entretenimiento	75,0	45,5	33,3	45,0	-14,5	-16,7	-6,8	9,1	6,1
Actividades de juegos de azar y apuestas	75,7	60,0	8,1	38,5	2,9	-17,6	-1,5	4,1	5,3
Actividades deportivas y actividades recreativas y de esparcimiento	64,9	55,6	11,1	37,8	6,9	-18,6	3,8	1,3	-0,7
Mantenimiento y reparación de computadores, efectos personales y enseres domésticos	28,6	100,0	14,3	-4,8	50,0	14,3	-38,1	16,7	14,3
Otras actividades de servicios personales	65,4	72,0	0,0	4,7	25,6	-3,6	19,2	-12,0	-7,7

Nota: Porcentajes basados en el total de empresas que respondieron la encuesta en el mes de referencia.

*Variaciones en puntos porcentuales

Porcentaje de empresas que reportan que esperan un aumento en sus ingresos durante los próximos tres meses

Según sectores

Junio de 2020 – enero de 2021

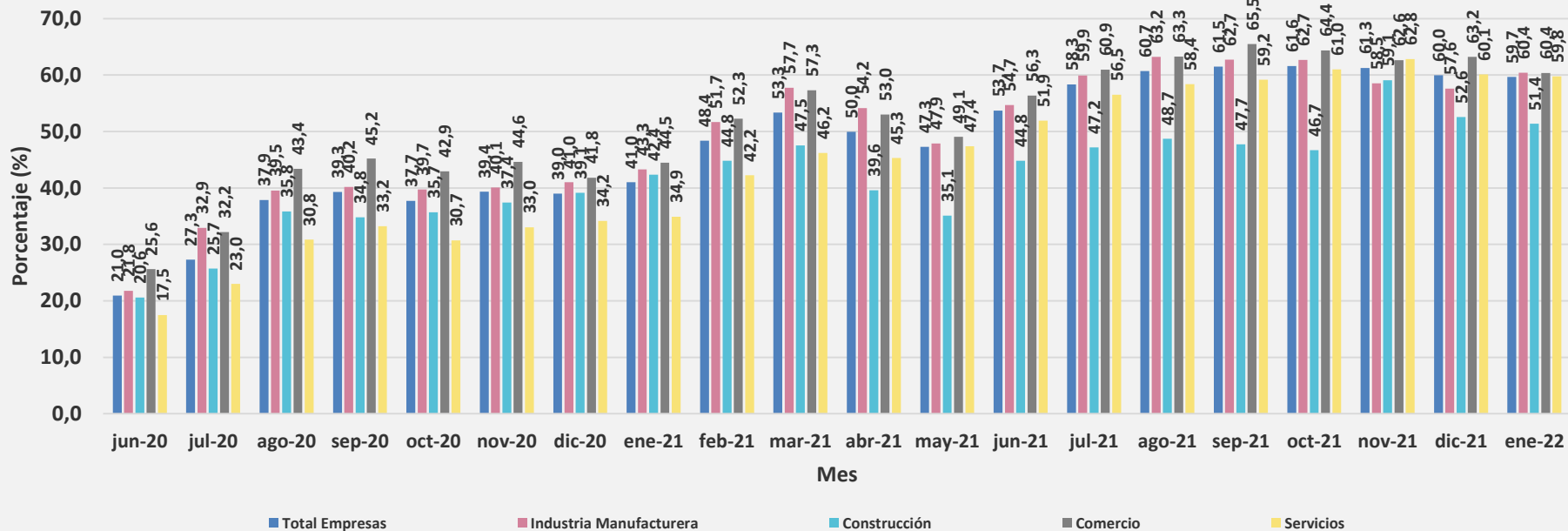

Encuesta Mensual Manufacturera con Enfoque Territorial – EMMET



El futuro
es de todos

Gobierno
de Colombia

Variación anual y bienal de la producción real, ventas y personal ocupado de la industria manufacturera Total nacional Diciembre (2021/2020)^P vs diciembre (2021/2019)

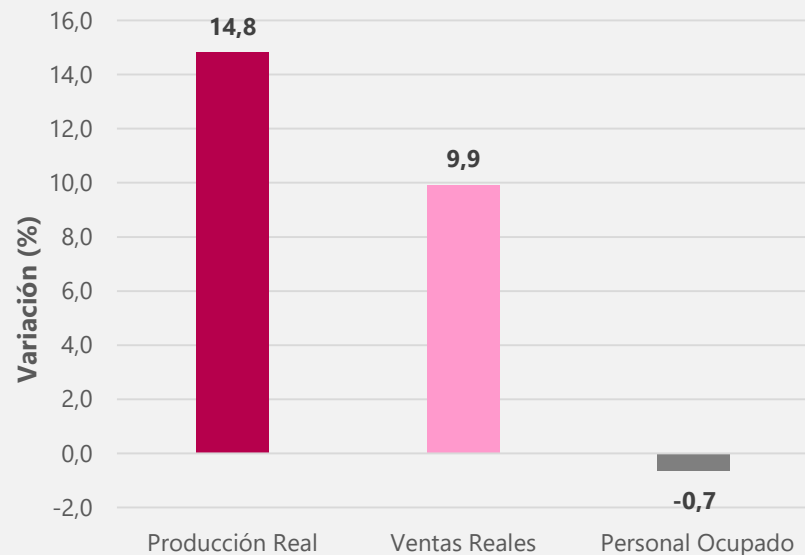
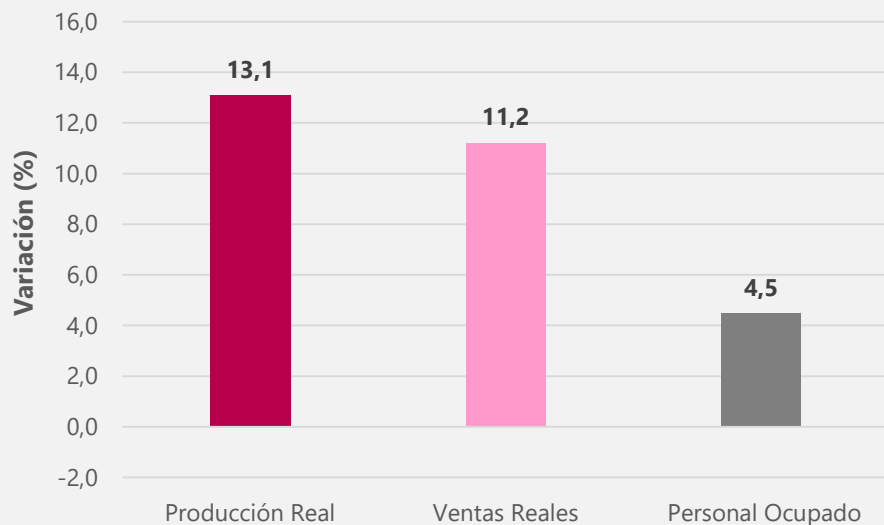

Variación anual de la producción real, ventas y personal ocupado de la industria manufacturera

Total nacional

Enero 2018 – diciembre 2021^P

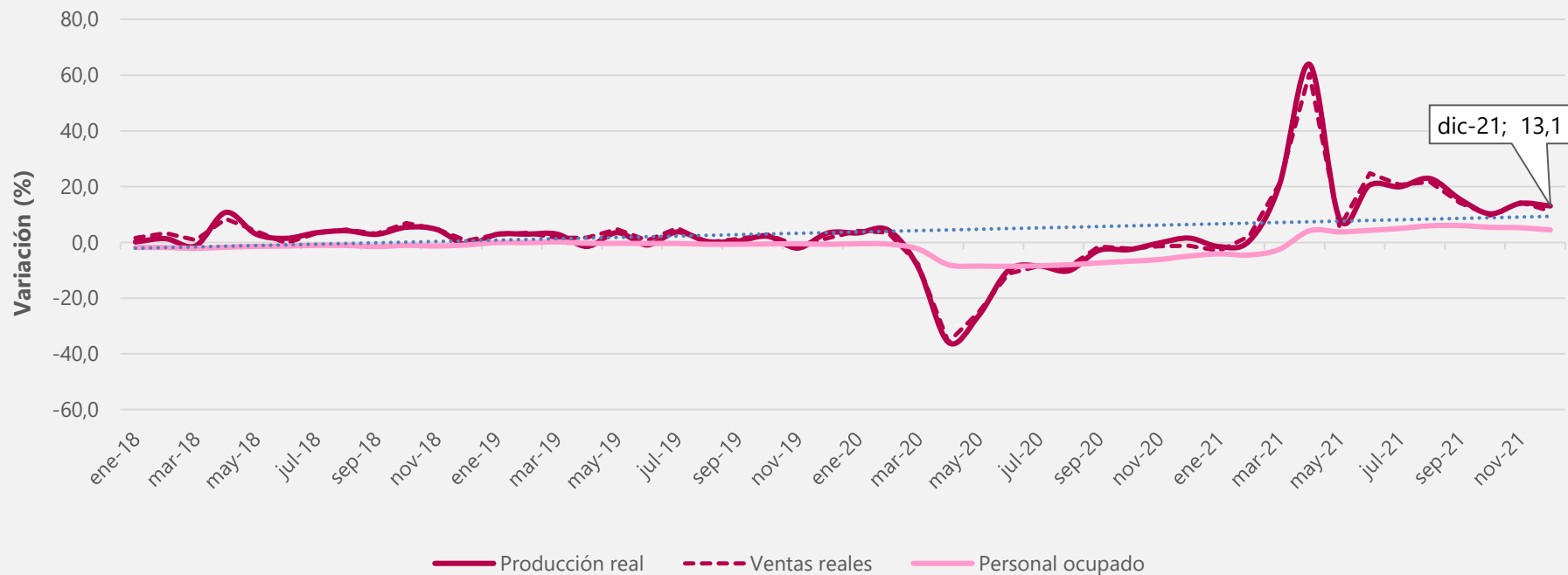

Índice de la producción real, ventas y personal ocupado de la industria manufacturera

Total nacional – Base 100= año 2018

Enero 2018 – diciembre 2021^P

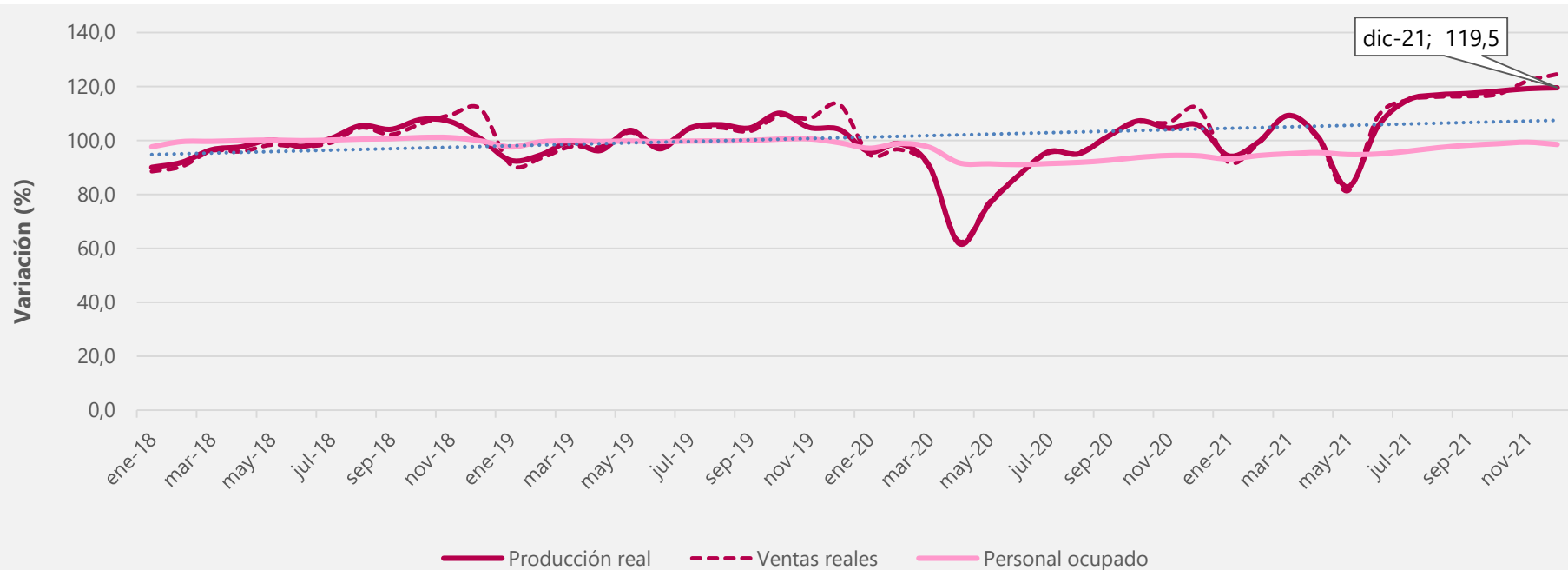

Variaciones intermensuales del total nacional

Serie desestacionalizada

Enero 2018 – diciembre 2021^P

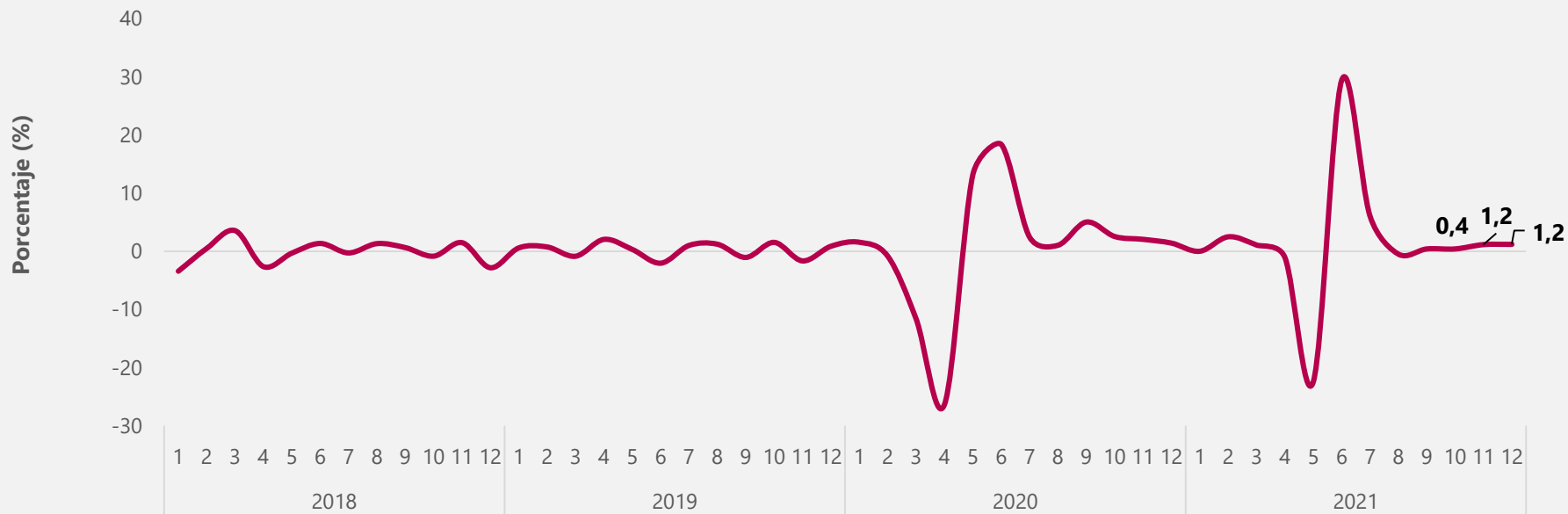

Variación y contribución anual y bienal de la producción real según principales dominios Diciembre 2021/2020^P vs diciembre 2021/2019^P

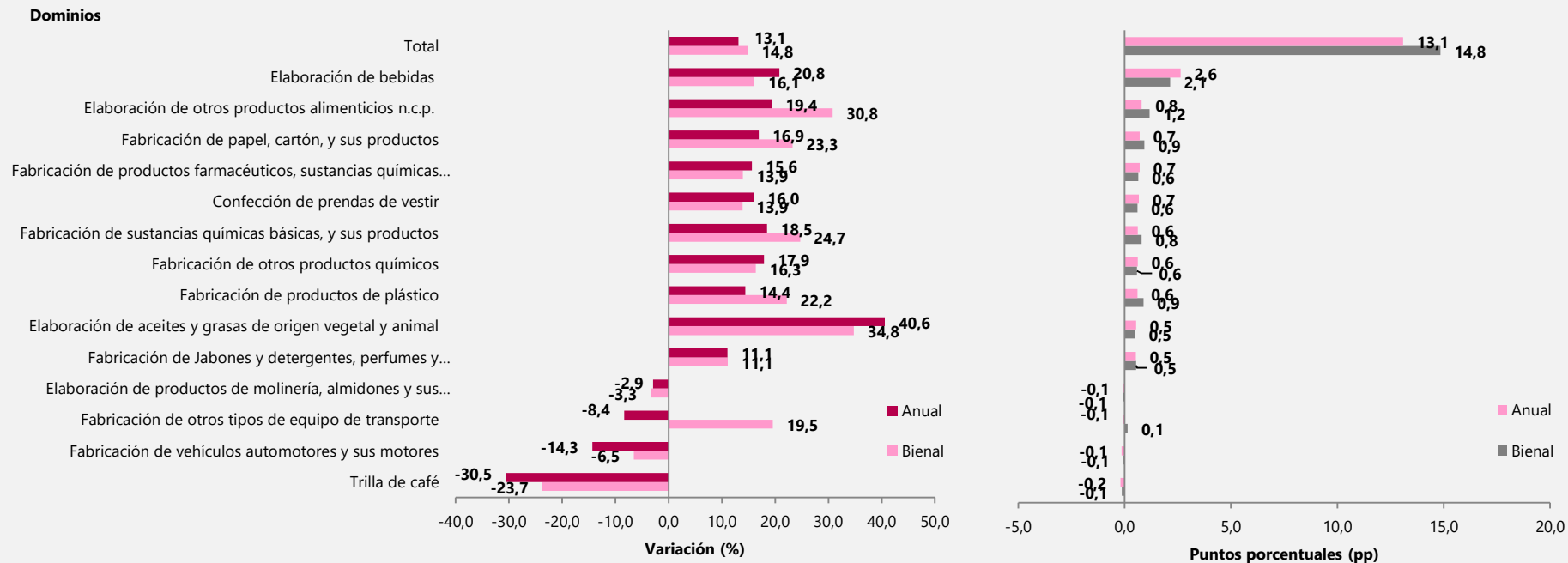

Variación y contribución anual y bienal del personal ocupado según principales dominios Diciembre 2021/2020^P vs diciembre 2021/2019^P

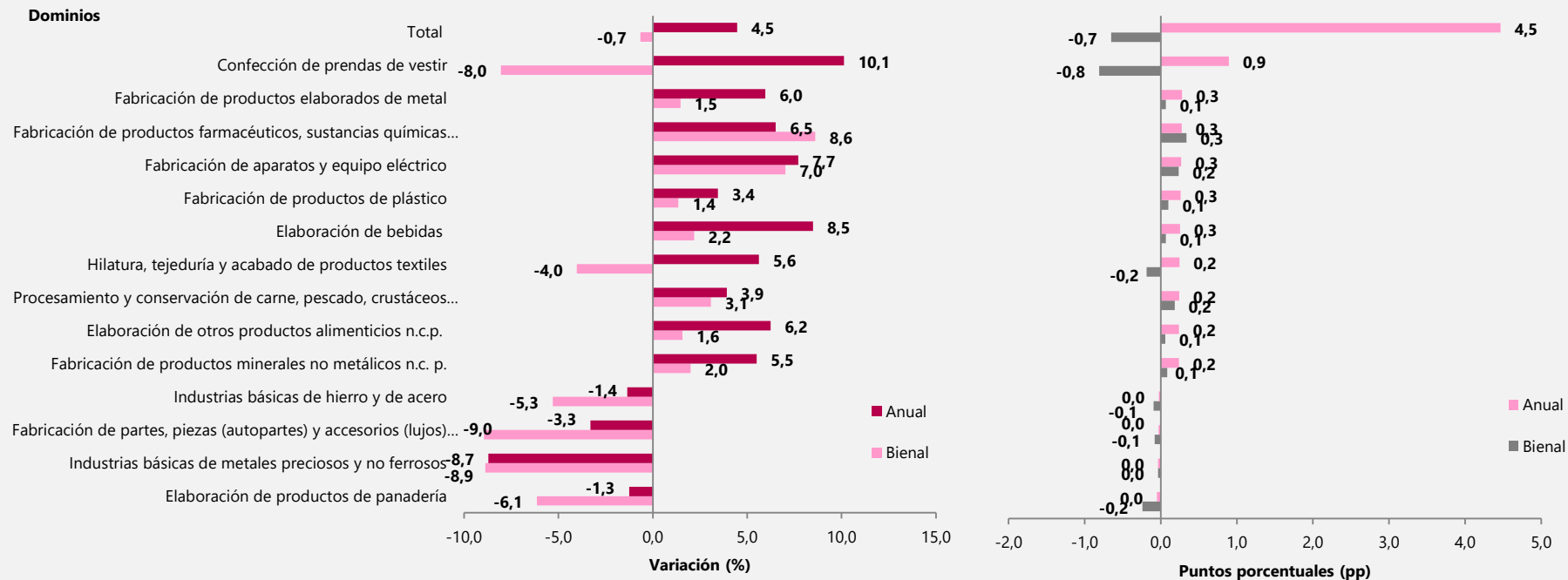

Resultados año corrido Total nacional



El futuro
es de todos

Gobierno
de Colombia

Variación año corrido de la producción real, ventas y personal ocupado de la industria manufacturera

Total nacional

Enero –diciembre 2020/2019^P vs enero – diciembre 2021/2020^P

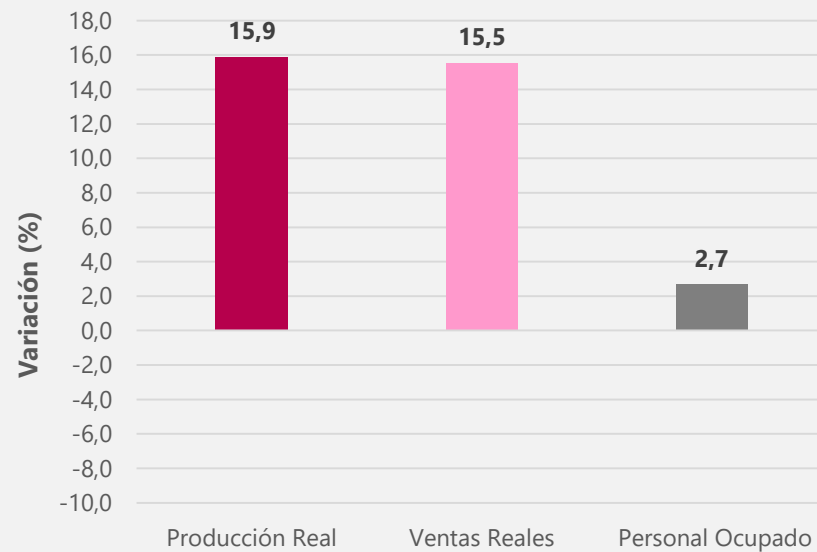
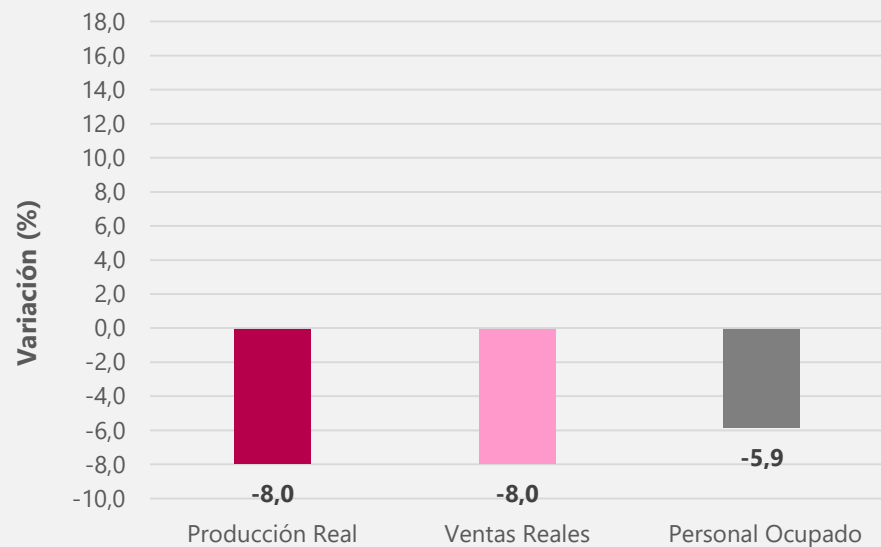

Variación año corrido de la producción real, ventas y personal ocupado de la industria manufacturera

Total nacional

Enero – diciembre 2021/2019^p

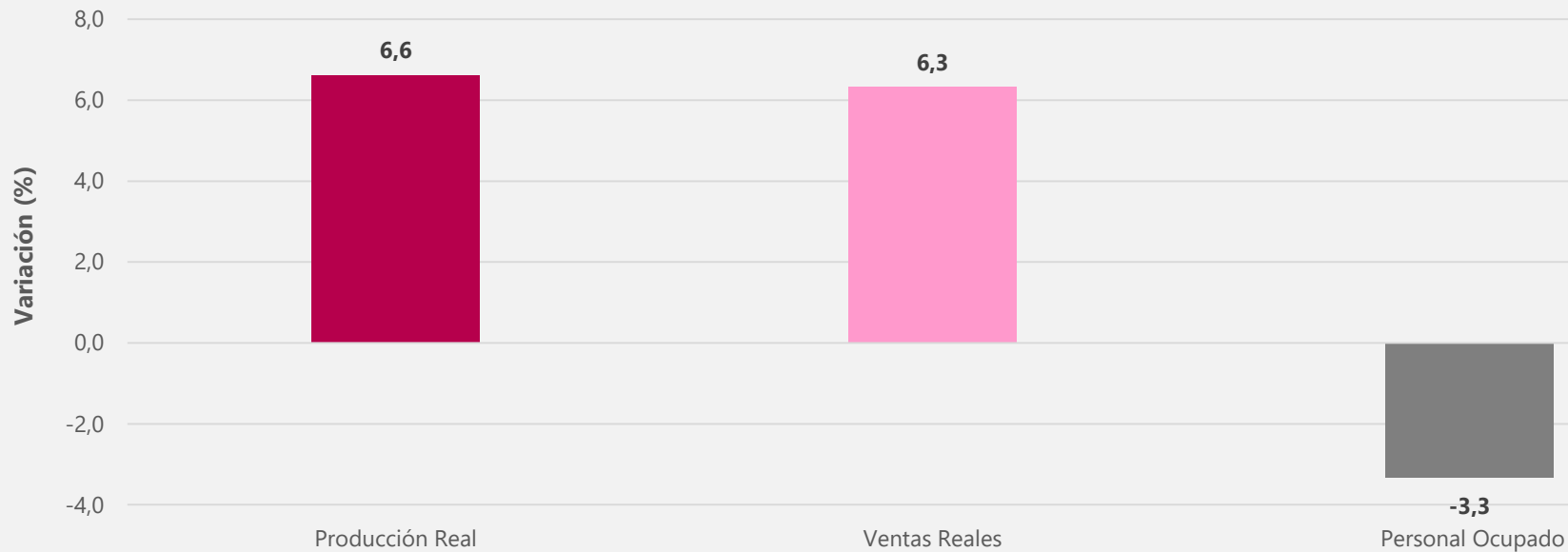

Variación año corrido de la producción real según principales dominios y contribuciones al total nacional Enero – diciembre 2021/2020^P

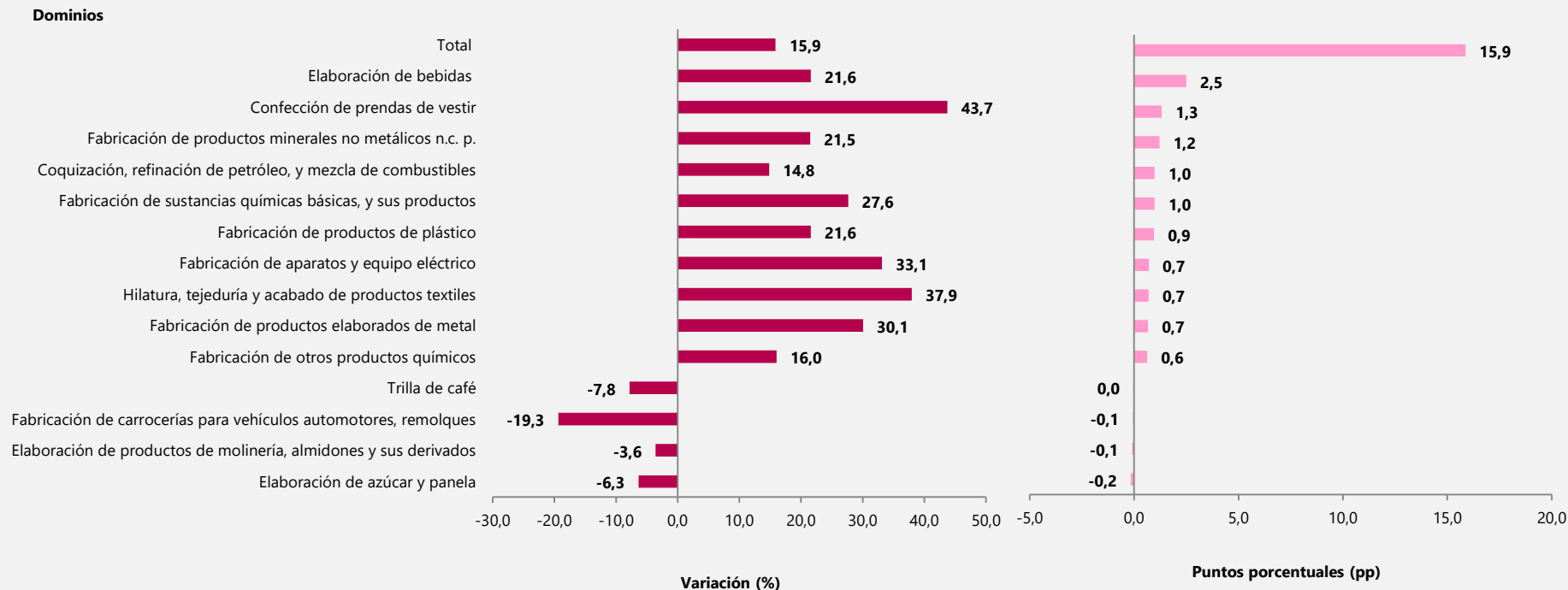

Principales resultados de diciembre de 2021

Enfoque territorial



El futuro
es de todos

Gobierno
de Colombia

Variaciones anuales y bienales de los departamentos y contribuciones al total nacional Diciembre 2021/2020^P y diciembre 2021/2019^P

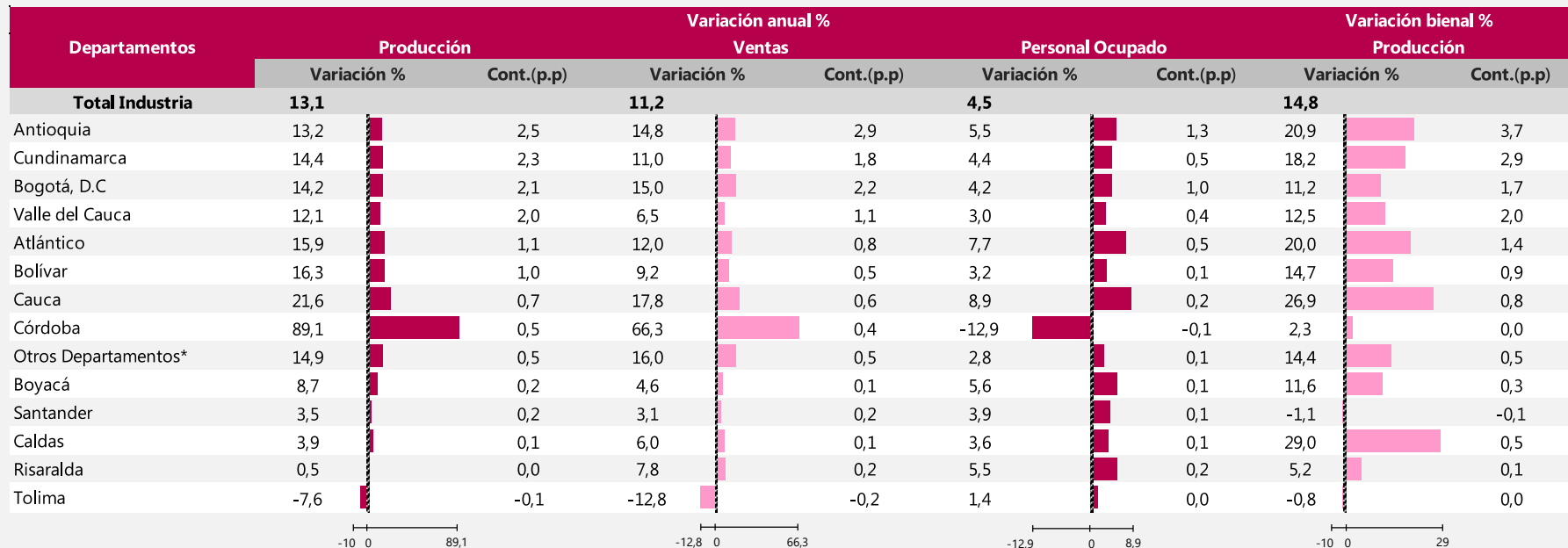

Fuente: DANE – EMMET

* Incluye: Amazonas, Arauca, Caquetá, Casanare, Cesar, Chocó, Huila, La Guajira, Magdalena, Meta, Nariño, Norte de Santander, Putumayo, Quindío, San Andrés, Sucre

Variaciones anuales y bienales por ciudades y contribuciones al total nacional

Diciembre 2021/2020^P y diciembre 2021/2019^P

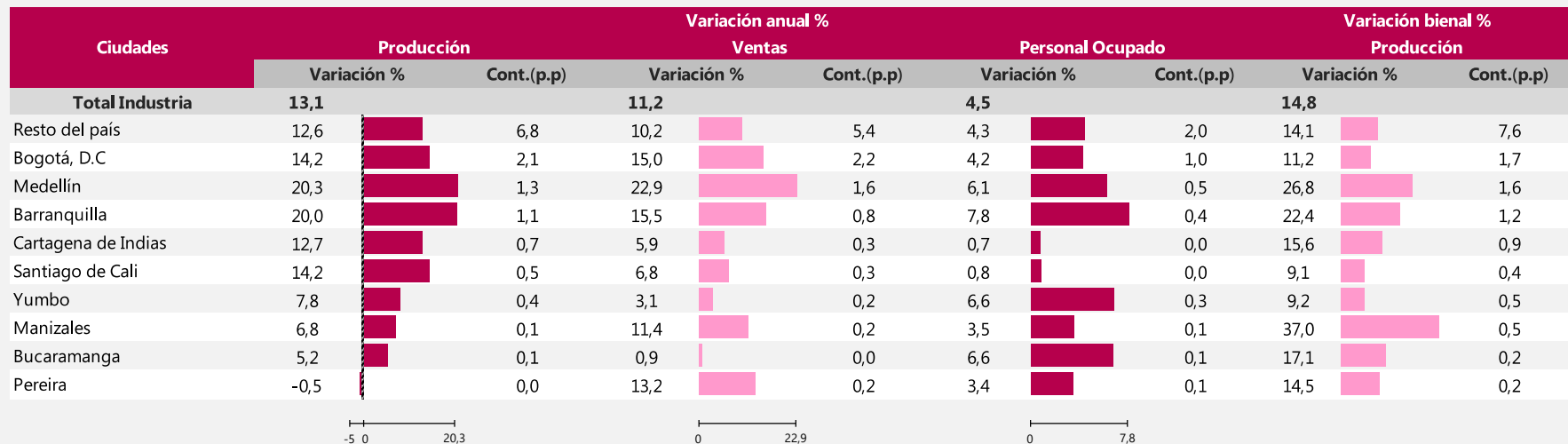

Resultados año corrido

Enfoque territorial



El futuro
es de todos

Gobierno
de Colombia

Variación año corrido de la producción real según departamentos y contribución al total nacional Enero – diciembre 2021/2020^P

Dominios

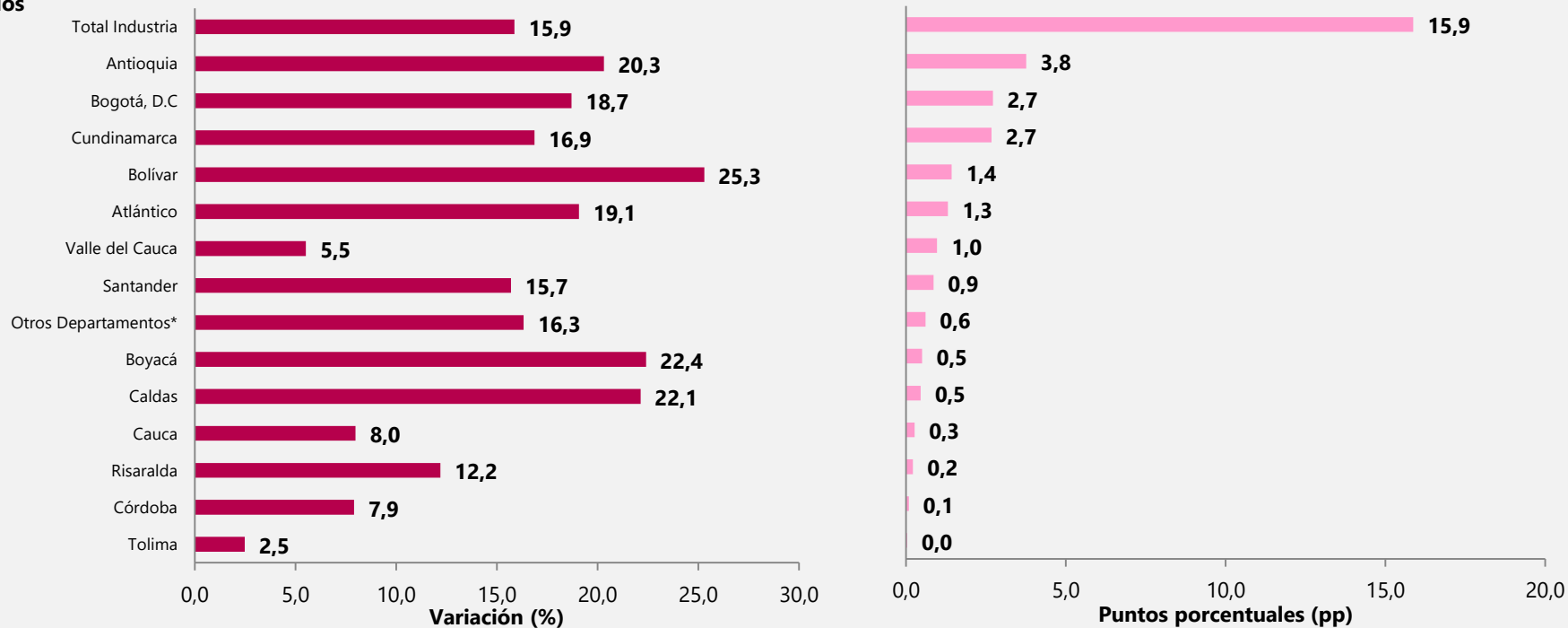

Variaciones año corrido por ciudad y contribuciones al total nacional

Enero – diciembre 2021/2020^P

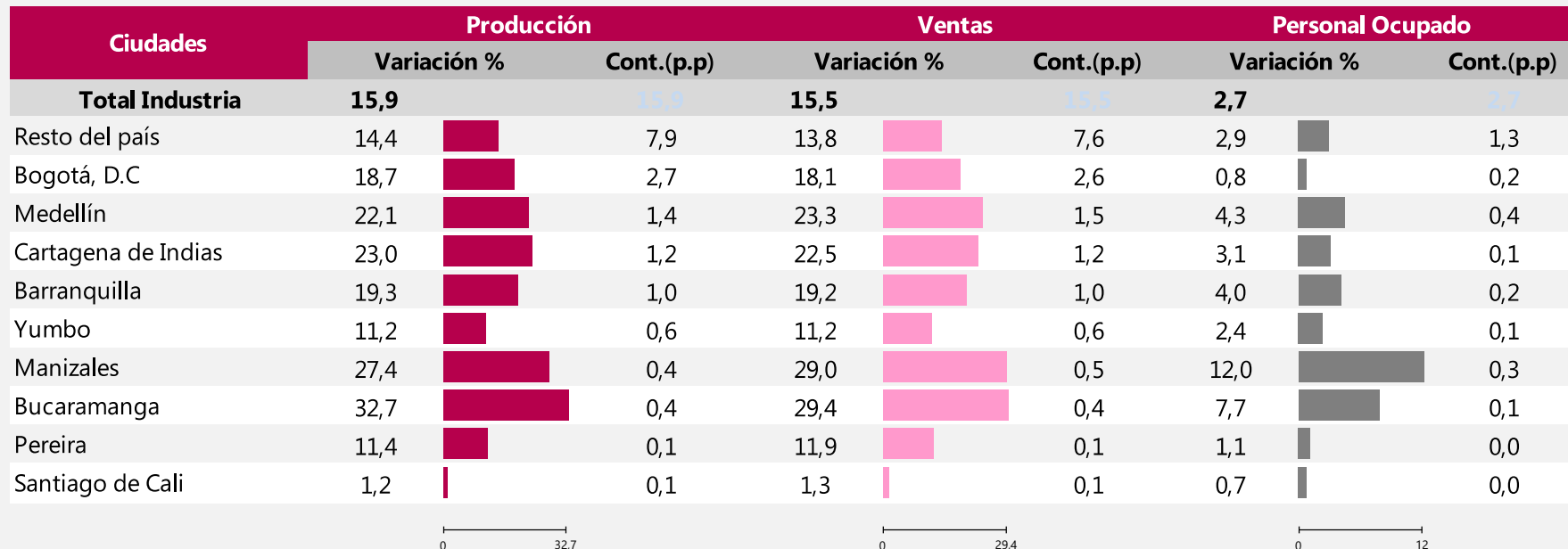

Índice de Producción Industrial – IPI



El futuro
es de todos

Gobierno
de Colombia

Variaciones anual, año corrido y bienal del Índice de Producción Industrial -IPI- Diciembre 2021

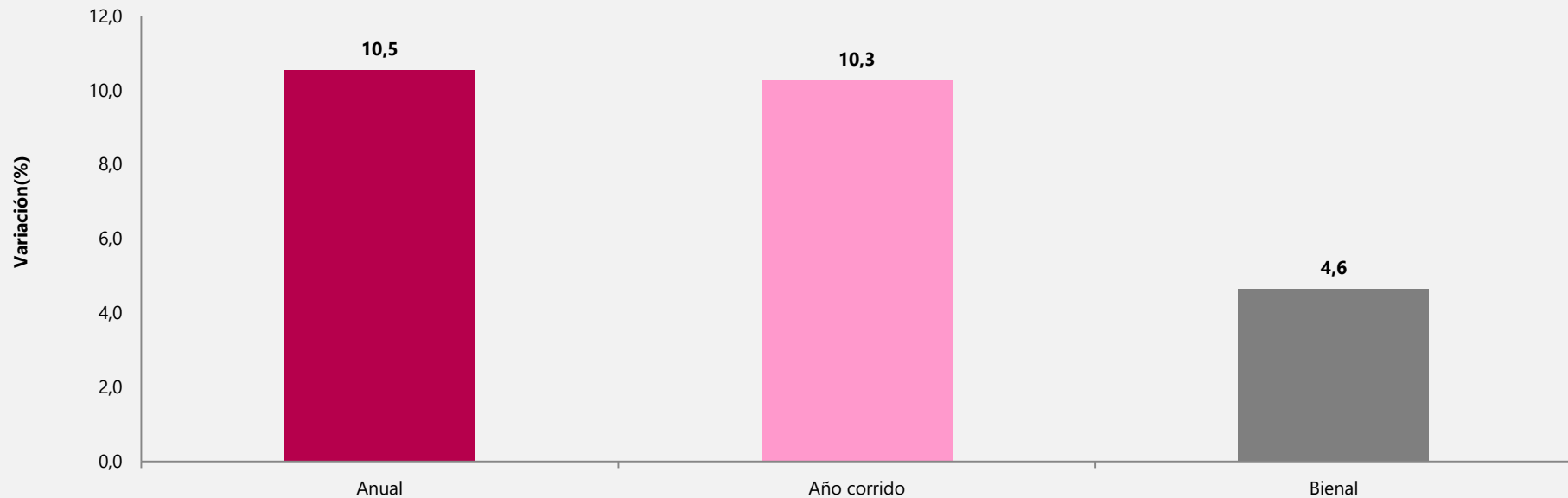

Fuente: DANE con información de EMMET, Agencia Nacional de Hidrocarburos (ANH), Gestor del Mercado del Gas en Colombia (BEC), XM, EAAB, EPM, EMCALI.

Nota: La diferencia en las sumas se da por aproximaciones decimales

Evolución del Índice de Producción Industrial Desde enero de 2019 a diciembre 2021

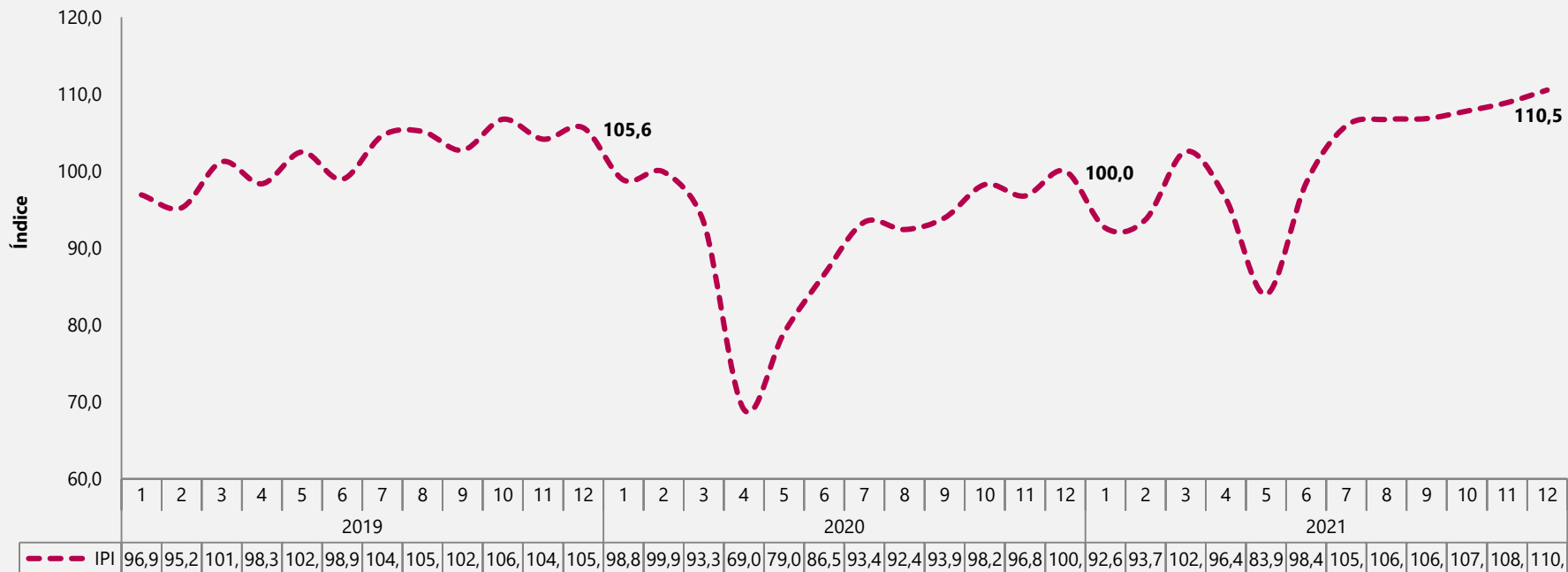

Fuente: Cálculos DANE con información de EMMET, Agencia Nacional de Hidrocarburos (ANH), Gestor del Mercado del Gas en Colombia (BEC), XM, EAAB, EPM, EMCALI.

Nota: La diferencia en las sumas se da por aproximaciones decimales

Resultados anuales del IPI



El futuro
es de todos

Gobierno
de Colombia

Variación anual del Índice de Producción Industrial. Desde diciembre 2019 a diciembre 2021

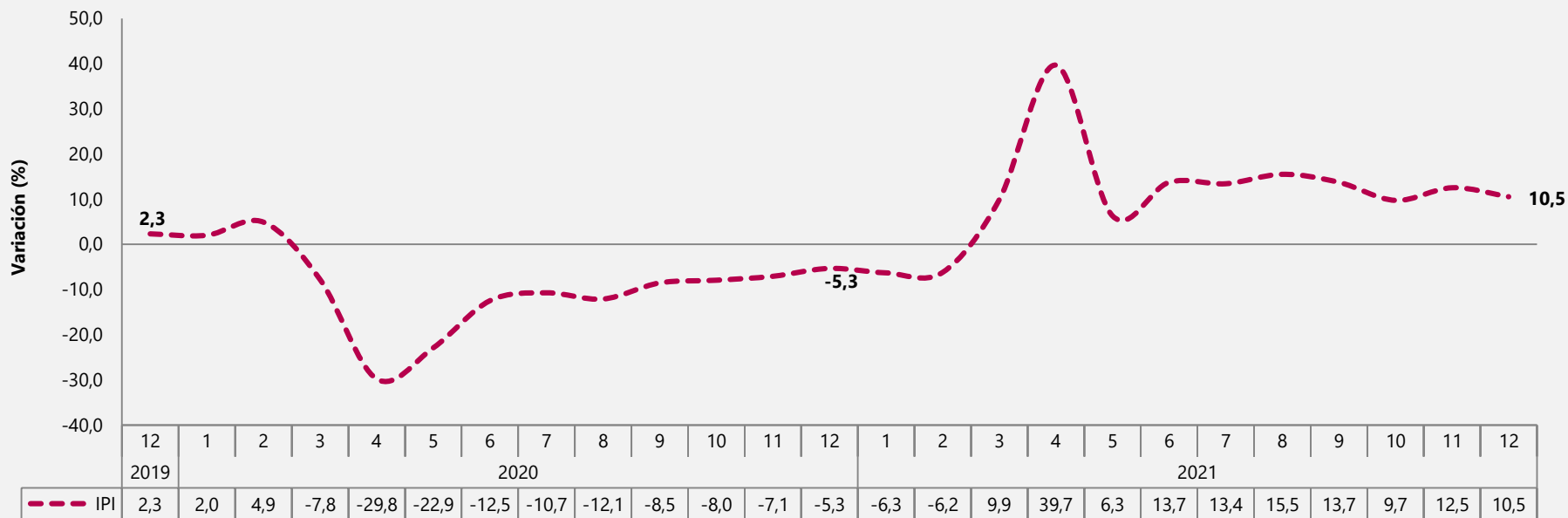

- En diciembre 2021 en comparación con diciembre 2020, el Índice de Producción Industrial registró una variación de 10,5%.

Fuente: Cálculos DANE con información de EMMET, Agencia Nacional de Hidrocarburos (ANH), Gestor del Mercado del Gas en Colombia (BEC), XM, EAAB, EPM, EMCALI.

Nota: La diferencia en las sumas se da por aproximaciones decimales

Variación y contribución anual del Índice de Producción Industrial por sectores industriales Diciembre 2021 vs diciembre 2020

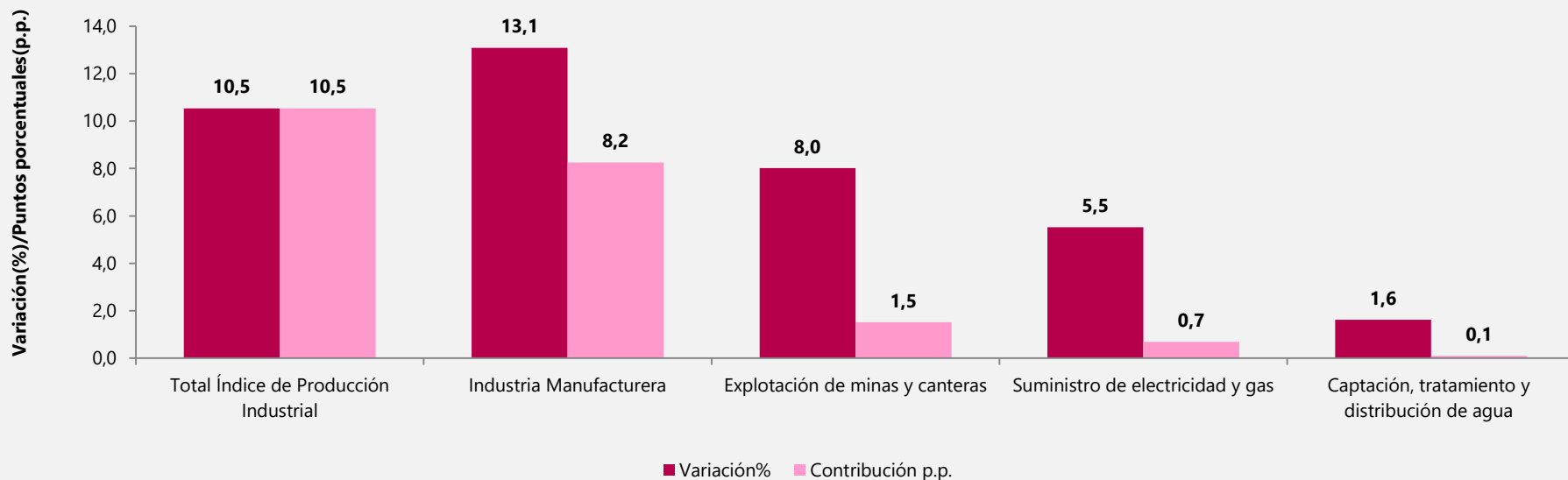

Fuente: DANE con información de EMMET, Agencia Nacional de Hidrocarburos (ANH), Gestor del Mercado del Gas en Colombia (BEC), XM, EAAB, EPM, EMCALI.

Nota: La diferencia en las sumas se da por aproximaciones decimales

Variación y contribución anual explotación de minas y canteras Diciembre 2021 vs diciembre 2020

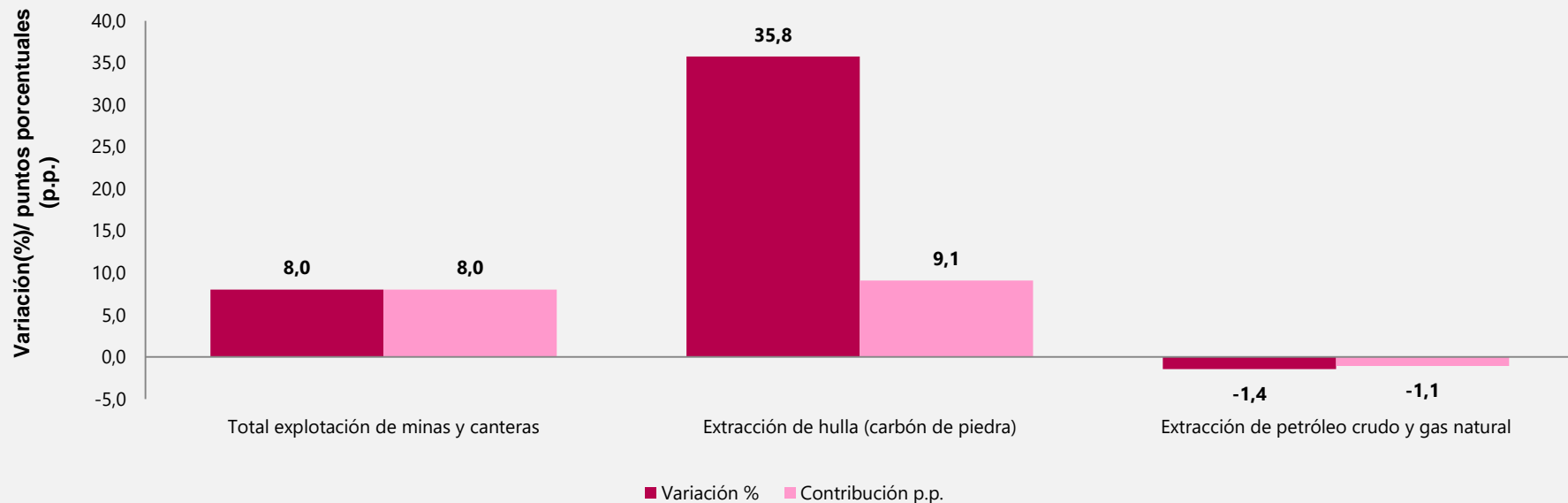

Fuente: DANE con información de EMMET, Agencia Nacional de Hidrocarburos (ANH), Gestor del Mercado del Gas en Colombia (BEC), XM, EAAB, EPM, EMCALI.

Nota: La diferencia en las sumas se da por aproximaciones decimales

Variación y contribución anual del Índice de Producción Industrial por actividades industriales Diciembre 2021 vs diciembre 2020

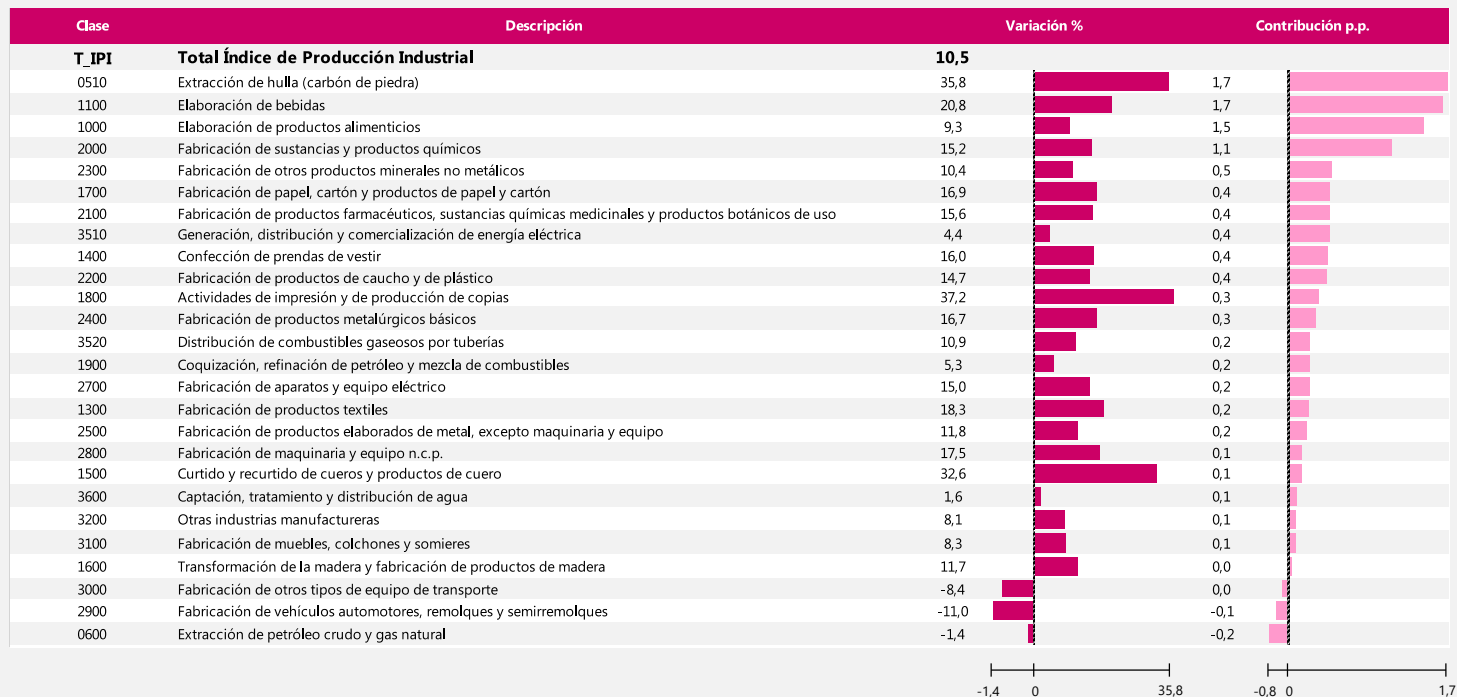

Fuente: DANE con información de EMMET, Agencia Nacional de Hidrocarburos (ANH), Gestor del Mercado del Gas en Colombia (BEC), XM, EAAB, EPM, EMCALI.

Nota: La diferencia en las sumas se da por aproximaciones decimales

Resultados año corrido del IPI



El futuro
es de todos

Gobierno
de Colombia

Variación año corrido del Índice de Producción Industrial. Desde enero 2019 a diciembre 2021

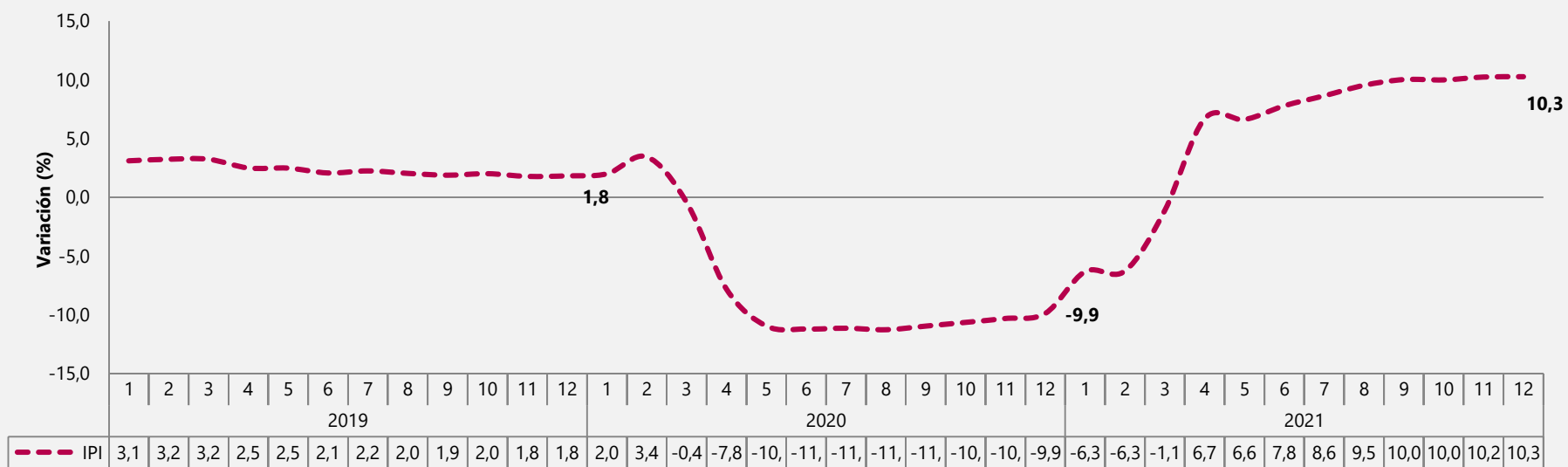

- En el periodo enero - diciembre 2021 en comparación con el periodo enero - diciembre 2020, el Índice de Producción Industrial registró una variación de 10,3%.

Fuente: Cálculos DANE con información de EMM, Agencia Nacional de Hidrocarburos (ANH), Gestor del Mercado del Gas en Colombia (BEC), XM, EAAB, EPM, EMCALI.

Nota: La diferencia en las sumas se da por aproximaciones decimales

Variación y contribución año corrido del Índice de Producción Industrial por sectores industriales Enero – diciembre 2021 vs enero –diciembre 2020

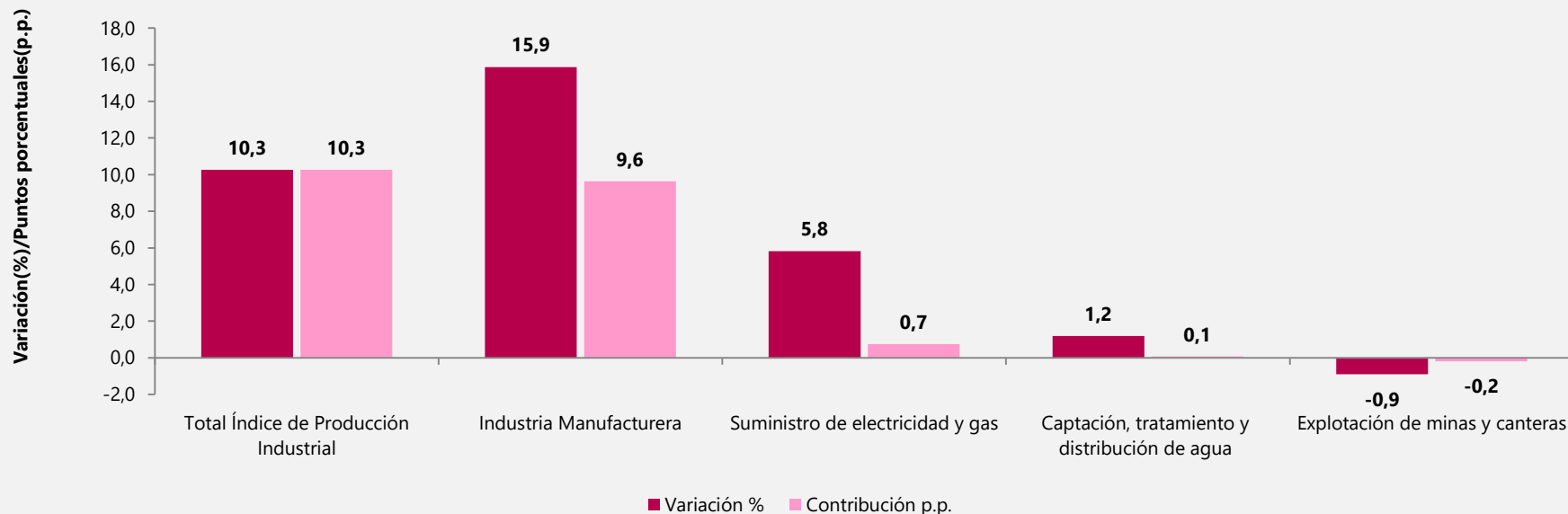

Fuente: DANE con información de EMMET, Agencia Nacional de Hidrocarburos (ANH), Gestor del Mercado del Gas en Colombia (BEC), XM, EAAB, EPM, EMCALI.

Nota: La diferencia en las sumas se da por aproximaciones decimales

Variación y contribución año corrido explotación de minas y canteras Enero-diciembre 2021 vs enero- diciembre 2020

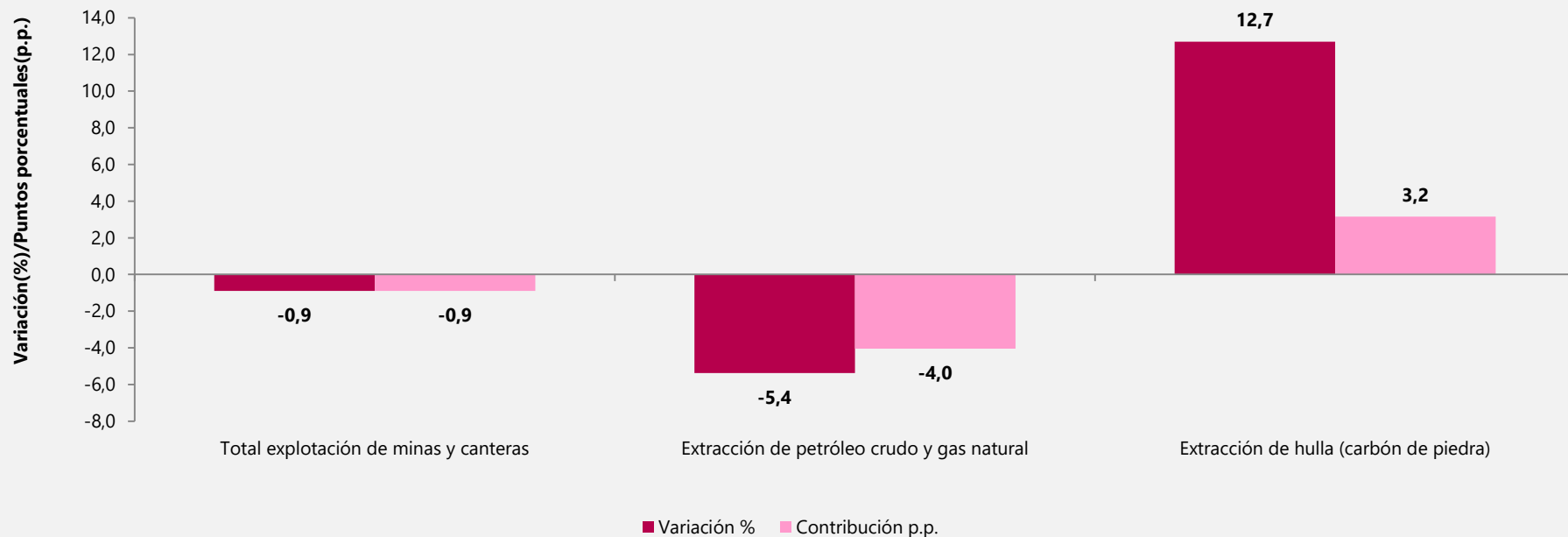

Fuente: DANE con información de EMMET, Agencia Nacional de Hidrocarburos (ANH), Gestor del Mercado del Gas en Colombia (BEC), XM, EAAB, EPM, EMCALI.

Nota: La diferencia en las sumas se da por aproximaciones decimales

Variación y contribución año corrido del Índice de Producción Industrial por actividades industriales Enero – diciembre 2021 vs enero – diciembre 2020

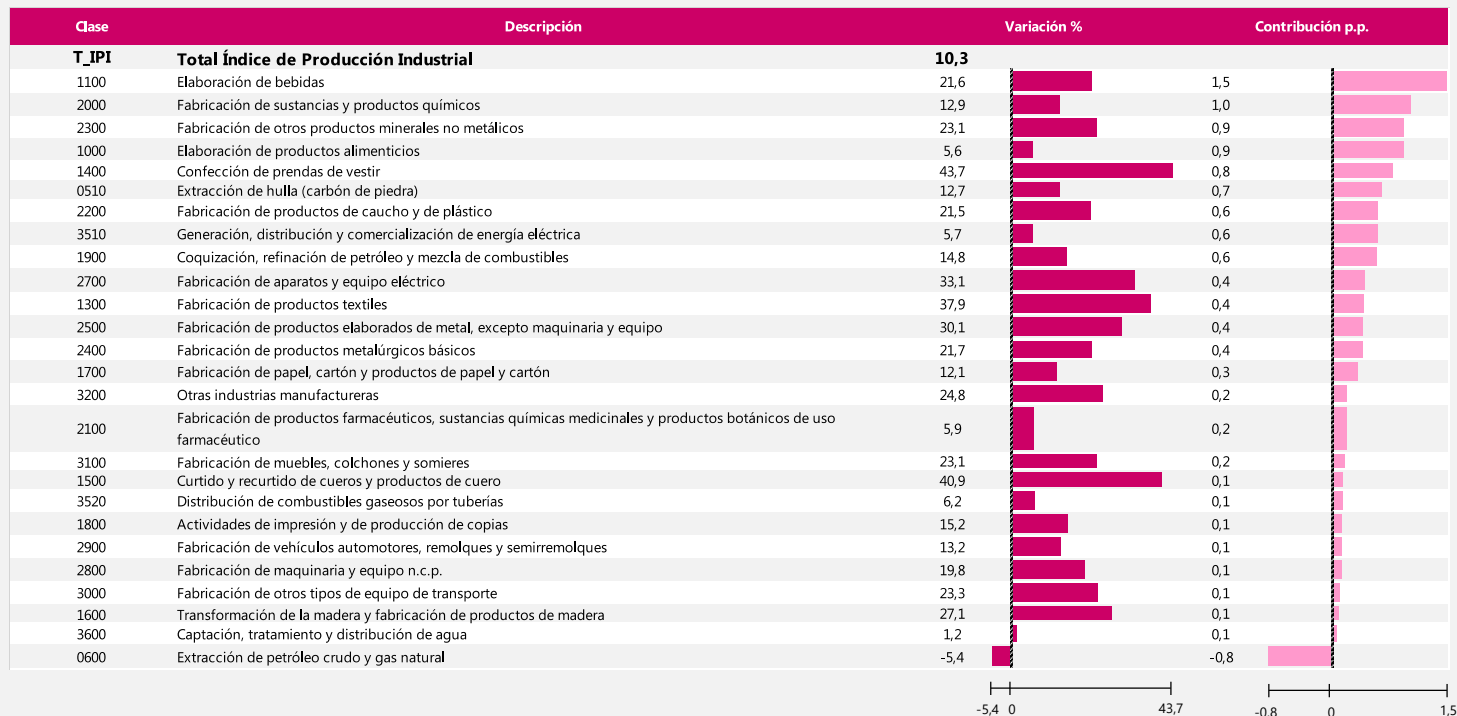

Fuente: DANE con información de EMMET, Agencia Nacional de Hidrocarburos (ANH), Gestor del Mercado del Gas en Colombia (BEC), XM, EAAB, EPM, EMCALI.

Nota: La diferencia en las sumas se da por aproximaciones decimales

Encuesta Mensual de Comercio – EMC



El futuro
es de todos

Gobierno
de Colombia

Contexto



El futuro
es de todos

Gobierno
de Colombia

Medidas de contención sanitaria a nivel nacional

Diciembre 2020

Resolución 2230 del 27 de Diciembre 2020, por lo cual se impartan instrucciones en virtud de la emergencia sanitaria generada por la pandemia, y el mantenimiento del orden publico, se decreta el aislamiento selectivo con distanciamiento individual responsable prorrogando mediadas a 28 de febrero 2021.

Toque de queda

Bogotá: Aislamiento voluntario e individual y hacer novenas virtual para evitar la propagación del contagio

Medellín: Toque de queda el 24 de diciembre y el 2 de enero del 2021

Cali: Pico y cedula y toques de queda hasta el 23 de diciembre

Barranquilla: No abra toque de queda ni pico y cedula

Cartagena: Prohibición de fiesta masivas

Bucaramanga: Toques de queda el 24 y 31 de diciembre

Manizales: Toque de queda el 25 de diciembre y 1 de enero También queda prohibido, a partir del 18 de diciembre, cerrar vías públicas para la reunión de personas.

Diciembre 2021

Resolución 1913 del 25 Diciembre 2021

Prorroga hasta el 28 de febrero 2022 la emergencia sanitaria en todo el territorio nacional

Exigencia del carnet con esquema completo de vacunación Covid

A partir de 14 de diciembre para mayores de 18 años y del 28 de diciembre para mayores de 12 años, como requisito de ingreso a:

- Eventos presenciales de carácter publico o privado que implique asistencia masiva.

- Ingreso a bares, gastrobares y restaurantes, cines, discotecas y lugares de baile, eventos deportivos, parque de diversiones entro otros.

Decreto 1314 del 20 de octubre de 2021

Reglamentó la exención del impuesto sobre las ventas (IVA) para bienes cubiertos y las generalidades durante los días: 28 de octubre, 19 de noviembre, y 3 de diciembre del 2021

Días sin IVA

2020

- 19 de junio
- 3 de julio
- 21 de noviembre

2021

- 28 de octubre
- 19 de noviembre
- 3 de diciembre

Categorías que podrás comprar el Día sin IVA en Colombia



**Electrodomésticos, computadores
y equipos de comunicaciones**
*Hasta (80) UVT (\$2.904.640)



Útiles escolares
*Hasta (5) UVT (\$181.540)



Vestuario
*Hasta (20) UVT (\$726.160)



Elementos deportivos
*Hasta (80) UVT (\$2.904.640)



Complementos de vestuario
*Hasta (20) UVT (\$726.160)



Juguetes y juegos
*Hasta (10) UVT (\$363.308)



Eventos comerciales en temporada decembrina



- Trasnóchón Falabella 20 de diciembre de 6:00 p.m. a 11:00 p.m.
- Trasnóchón Olímpica 23 de diciembre hasta las 12:20 p.m.



- Feria del juguete en las principales ciudades del 1 al 31 de diciembre
- Ofertas en vuelos y viajes Falabella, Despegar y Aviatour y precios bajos Avianca



- Los días 18 y 23 de diciembre, 'Trasnóchón Rionegrero'
- Bogotá despierta del 16 al 23 de diciembre
- Medellín despierta 18 de diciembre

Principales resultados Comercio minorista y vehículos



El futuro
es de todos

Gobierno
de Colombia

Variación anual y bienal de las ventas reales y personal ocupado

Total nacional Diciembre 2021

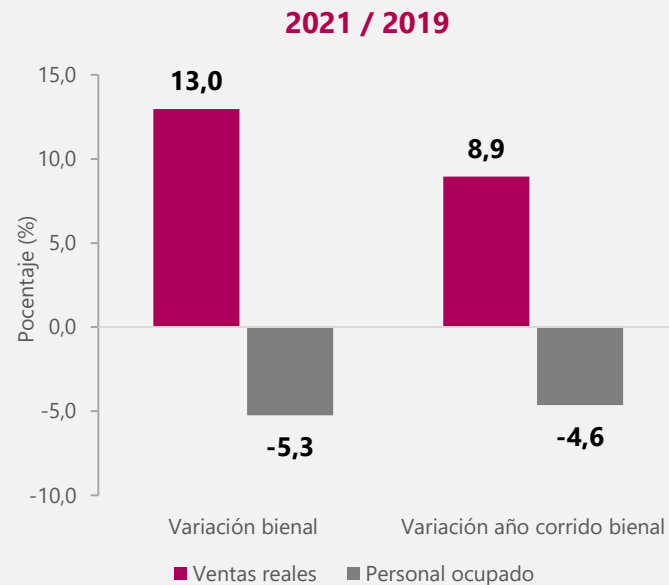
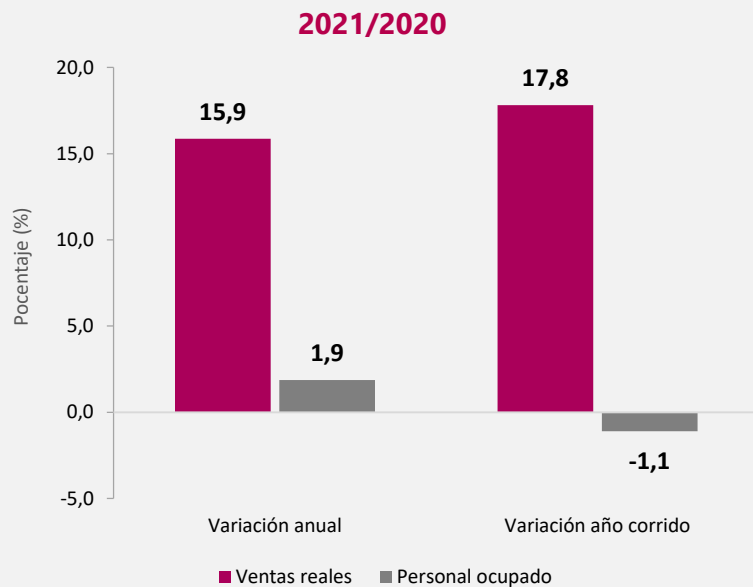

Variación anual de las ventas reales y personal ocupado

Total nacional

Enero 2020 a diciembre 2021

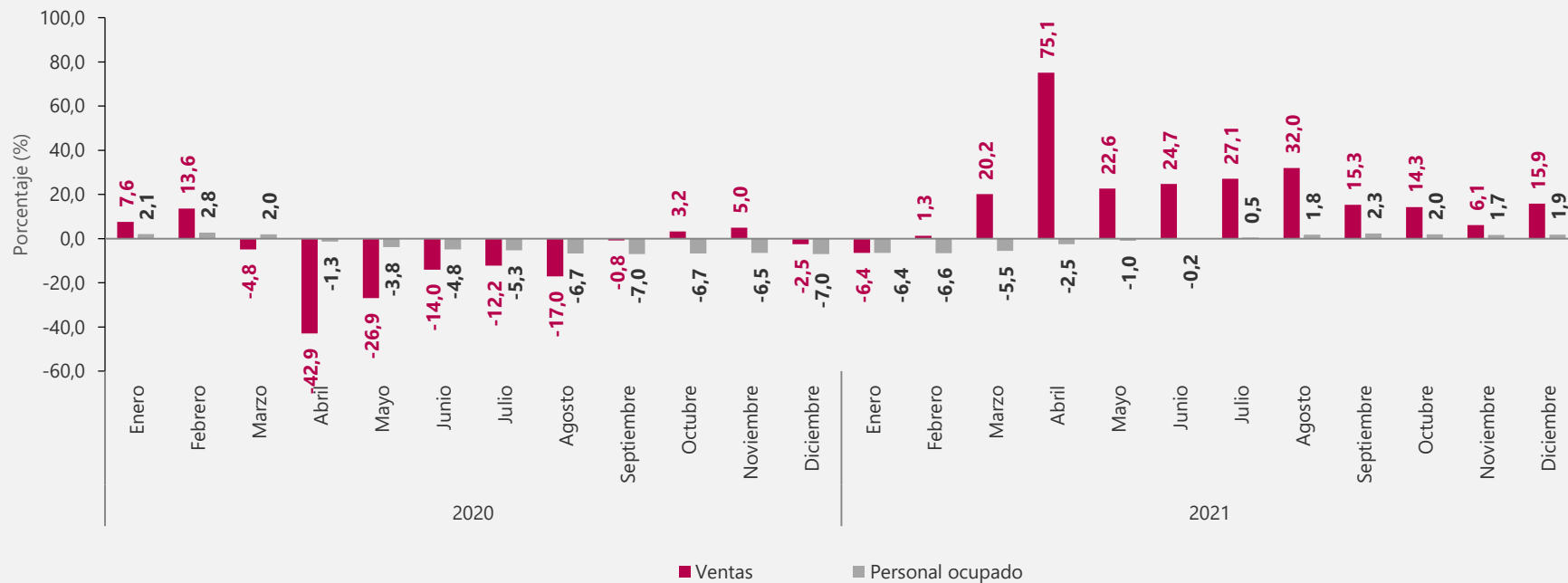

Índices de las ventas reales y personal ocupado

Total nacional

Enero 2019 – Diciembre 2021

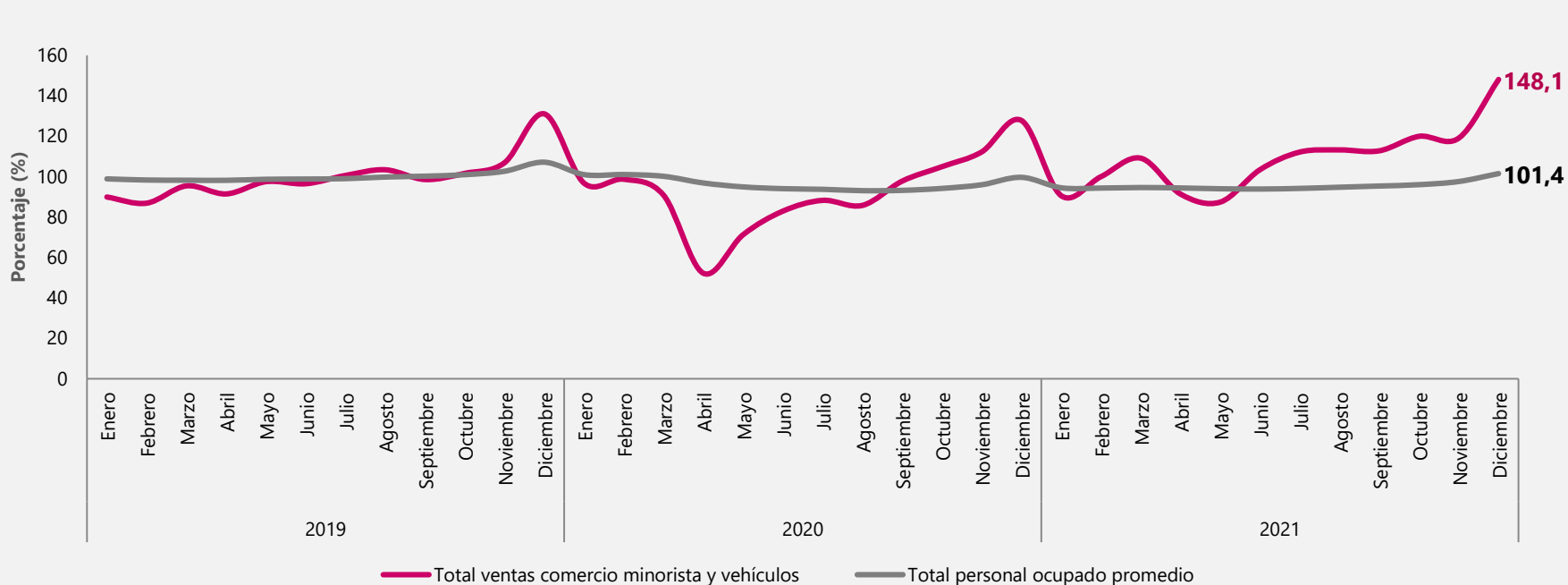

Variación anual y bienal de las ventas reales según grupos de mercancías

Total nacional Diciembre 2021

Líneas de mercancías	diciembre de 2021 / diciembre de 2020			diciembre de 2021 / diciembre de 2019		
	Variación	%	Contribución PP	Variación	%	Contribución PP
Total comercio minorista	15,9		15,9	13,0		13,0
Prendas de vestir y textiles	36,0		3,2	15,1		1,6
Otros vehículos automotores y motocicletas***	36,1		2,3	20,5		1,4
Combustibles para vehículos automotores	11,3		1,9	12,5		2,1
Equipo de informática y telecomunicaciones para uso personal o doméstico	47,7		1,9	56,4		2,1
Electrodomésticos, muebles para el hogar	32,0		1,0	38,6		1,1
Calzado, artículos de cuero y sucedáneos del cuero	34,0		0,9	3,3		0,1
Repuestos, partes, accesorios y lubricantes para vehículos	16,6		0,9	16,1		0,9
*Otras mercancías para uso personal o doméstico, no especificadas anteriormente	20,0		0,8	9,5		0,4
Bebidas alcohólicas, cigarros, cigarrillos y productos del tabaco	17,6		0,7	18,8		0,7
Equipos y aparatos de sonido y video	33,7		0,6	22,5		0,4
Artículos de ferretería, vidrios y pinturas	15,6		0,5	21,2		0,7
Artículos y utensilios de uso doméstico	24,6		0,4	20,5		0,3
Productos de aseo personal, cosméticos y perfumería	10,0		0,4	5,5		0,2
Productos para el aseo del hogar	13,2		0,3	40,0		0,8
Productos farmacéuticos y medicinales	7,4		0,2	17,7		0,4
Bebidas no alcohólicas	16,0		0,2	5,8		0,1
Libros, papelería, periódicos, revistas y útiles escolares	24,8		0,1	9,6		0,1
Vehículos automotores y motocicletas principalmente de uso de los hogares**	-2,5		-0,2	-1,6		-0,1
Alimentos (víveres en general)	-1,3		-0,2	-0,7		-0,1

*Otras mercancías, incluye: juguetes, bicicletas, artículos de deporte, piñatería, artículos para bebés, gas propano en cilindros, equipo fotográfico, revestimiento para pisos, etc.

** Incluye: la venta de automóviles particulares, camperos, camionetas y motocicletas y similares nuevos y de vehículos usados realizadas en concesionario.

*** Incluye: la venta de flotillas o vehículos de cualquier tipo realizadas a través de licitaciones, las ventas a otros concesionarios y la venta de vehículos de transporte público, transporte de carga y otros tipos de vehículos como ambulancias, carros de bomberos, barredoras, etc.

Efecto de los días sin IVA

Índice de las ventas reales del total del comercio al por menor y de vehículos, en los meses con día sin IVA

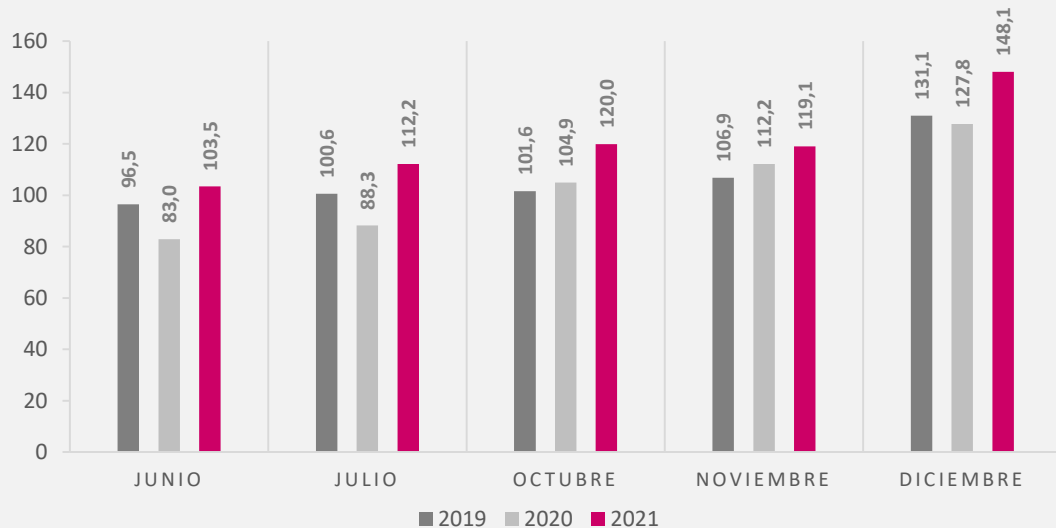

Días sin IVA

2020

- 19 de junio
- 3 de julio
- 21 de noviembre

2021

- 28 de octubre
- 19 de noviembre
- 3 de diciembre

Efecto de los días sin IVA

Índice de las ventas reales de equipo de informática y telecomunicaciones para uso personal o doméstico, en los meses con día sin IVA.

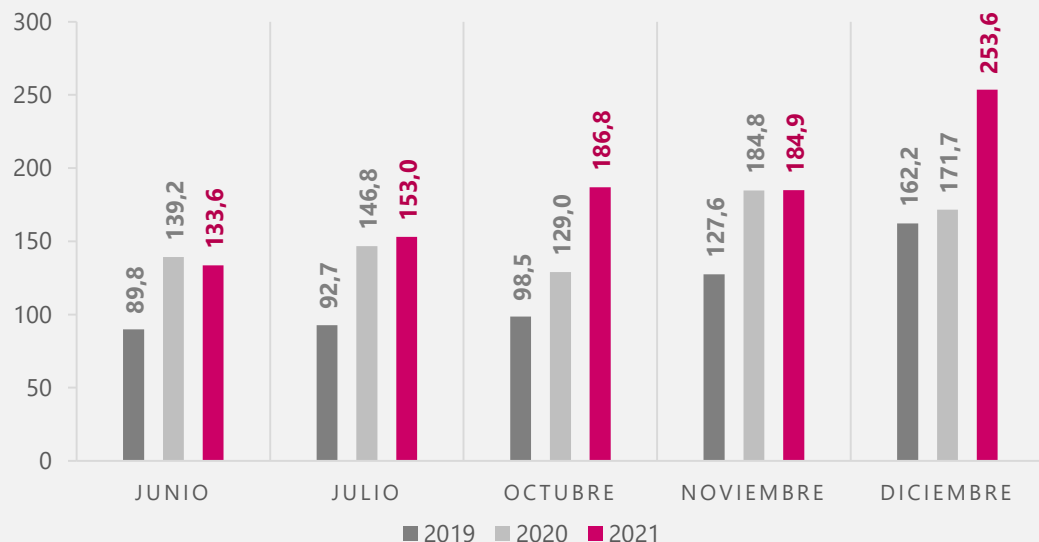

Días sin IVA

2020

- 19 de junio
- 3 de julio
- 21 de noviembre

2021

- 28 de octubre
- 19 de noviembre
- 3 de diciembre

Efecto de los días sin IVA

Índice de las ventas reales de equipo y aparatos de sonido y video (televisores), en los meses con día sin IVA.

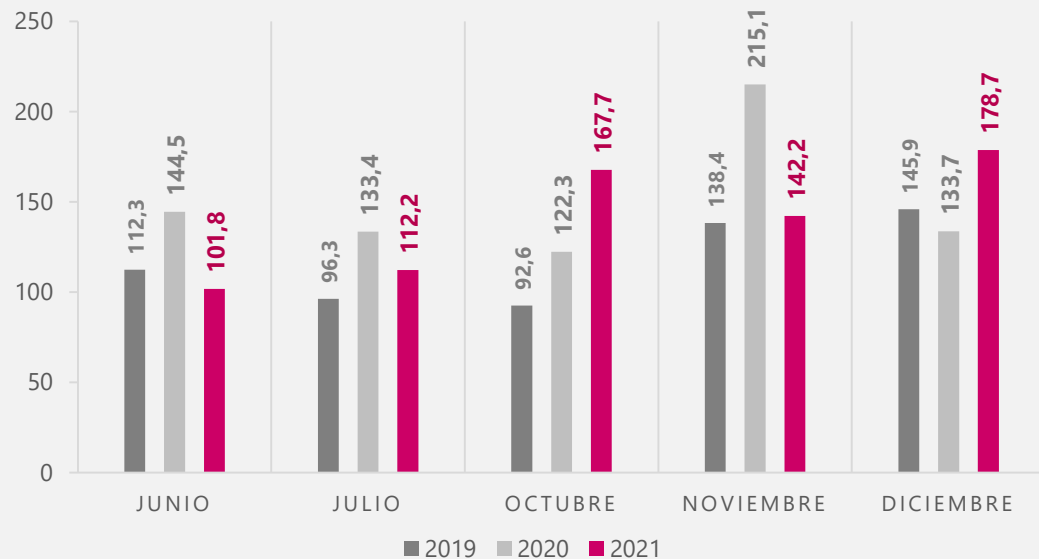

Días sin IVA

2020

- 19 de junio
- 3 de julio
- 21 de noviembre

2021

- 28 de octubre
- 19 de noviembre
- 3 de diciembre

Efecto de los días sin IVA

Índice de las ventas reales de electrodomésticos y muebles para el hogar, en los meses con día sin IVA.

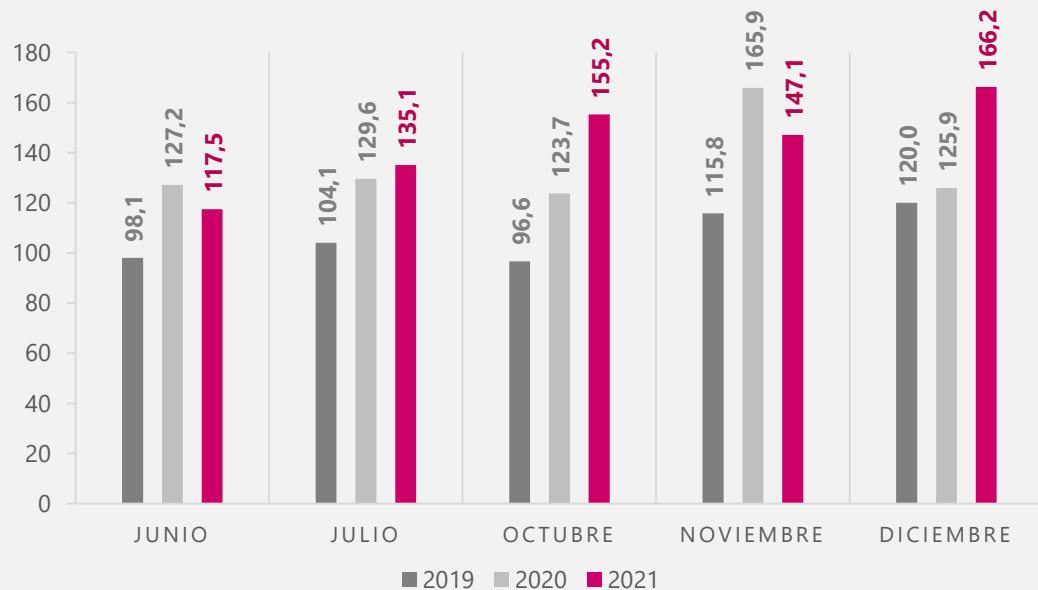

Días sin IVA

2020

- 19 de junio
- 3 de julio
- 21 de noviembre

2021

- 28 de octubre
- 19 de noviembre
- 3 de diciembre

Efecto de los días sin IVA

Índice de las ventas reales de prendas de vestir y textiles, en los meses con día sin IVA.

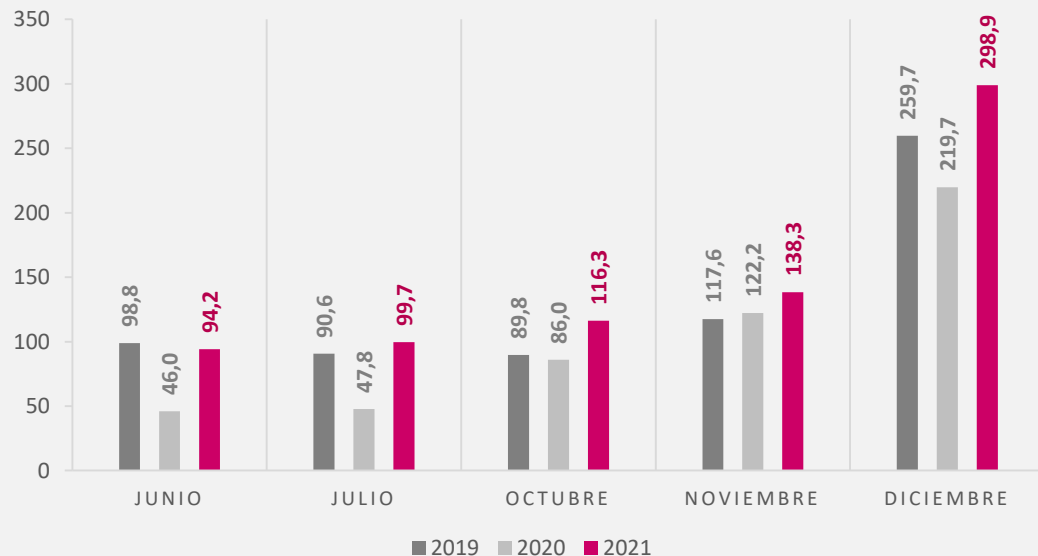

Días sin IVA

2020

- 19 de junio
- 3 de julio
- 21 de noviembre

2021

- 28 de octubre
- 19 de noviembre
- 3 de diciembre

Base 2019=100

Fuente: DANE - EMC



Efecto de los días sin IVA

Índice de las ventas reales de calzado y artículos de cuero, en los meses con día sin IVA.

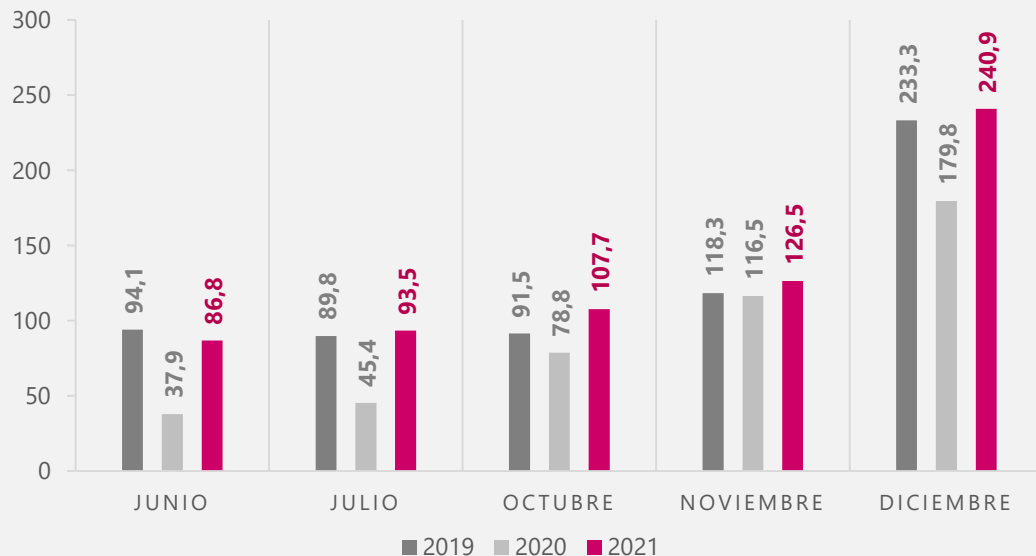

Días sin IVA

2020

- 19 de junio
- 3 de julio
- 21 de noviembre

2021

- 28 de octubre
- 19 de noviembre
- 3 de diciembre

Variación año corrido anual y bienal de las ventas reales según grupos de mercancías

Total nacional enero – Diciembre 2021/2020 y enero – Diciembre 2021 - 2019

Líneas de mercancías	Enero - diciembre 2021 / enero - diciembre 2020			Enero - diciembre 2021 / enero - diciembre 2019		
	Variación	%	Contribución PP	Variación	%	Contribución PP
Total comercio minorista	17,8		17,8	8,9		8,9
Combustibles para vehículos automotores	20,0		3,7	3,6		0,7
Vehículos automotores y motocicletas principalmente de uso de los hogares**	41,1		3,3	11,2		1,0
Otros vehículos automotores y motocicletas***	44,8		2,9	12,1		0,9
Prendas de vestir y textiles	44,3		1,8	4,2		0,2
Repuestos, partes, accesorios y lubricantes para vehículos	26,1		1,6	4,9		0,3
Artículos de ferretería, vidrios y pinturas	28,7		1,1	18,0		0,7
Equipo de informática y telecomunicaciones para uso personal o doméstico	23,8		1,0	59,0		1,8
*Otras mercancías para uso personal o doméstico, no especificadas anteriormente	21,2		0,7	8,5		0,3
Electrodomésticos, muebles para el hogar	15,8		0,6	26,6		0,9
Calzado, artículos de cuero y sucedáneos del cuero	43,2		0,6	-4,9		-0,1
Productos para el aseo del hogar	13,4		0,4	37,4		0,9
Bebidas alcohólicas, cigarros, cigarrillos y productos del tabaco	15,2		0,3	16,3		0,3
Productos de aseo personal, cosméticos y perfumería	7,0		0,3	3,8		0,1
Artículos y utensilios de uso doméstico	19,9		0,3	15,8		0,2
Productos farmacéuticos y medicinales	8,5		0,2	8,6		0,2
Bebidas no alcohólicas	9,1		0,1	-0,6		0,0
Libros, papelería, periódicos, revistas y útiles escolares	0,9		0,0	-14,7		-0,1
Equipos y aparatos de sonido y video	-1,3		0,0	12,0		0,2
Alimentos (víveres en general)	-4,3		-1,0	1,8		0,4

*Otras mercancías, incluye: juguetes, bicicletas, artículos de deporte, piñatería, artículos para bebés, gas propano en cilindros, equipo fotográfico, revestimiento para pisos, etc.

** Incluye: la venta de automóviles particulares, camperos, camionetas y motocicletas y similares nuevos y de vehículos usados realizadas en concesionario.

*** Incluye: la venta de flotillas o vehículos de cualquier tipo realizadas a través de licitaciones, las ventas a otros concesionarios y la venta de vehículos de transporte público, transporte de carga y otros tipos de vehículos como ambulancias, carros de bomberos, barredoras, etc.

Variación anual y bienal del personal ocupado promedio según categorías de contratación y CIU

Total Nacional

Diciembre 2021

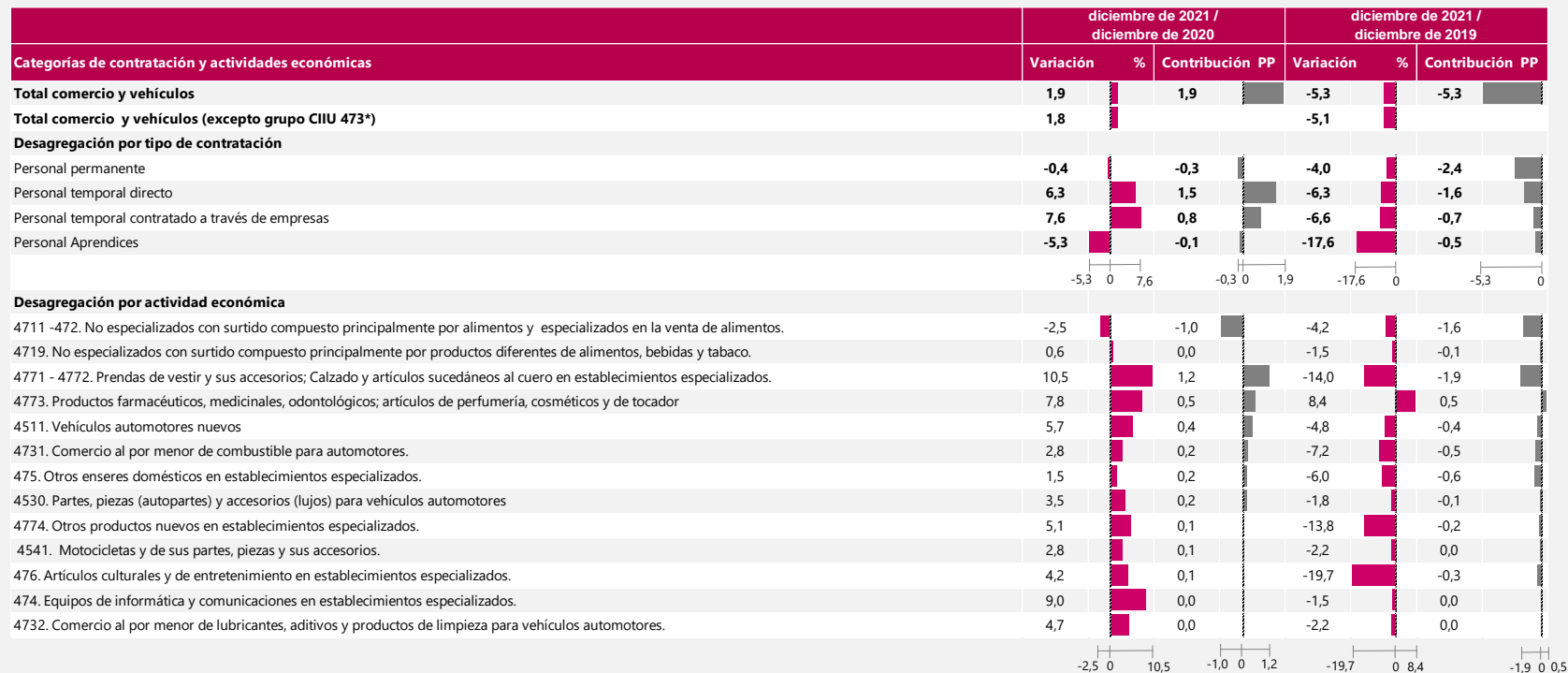

Variación año corrido y bienal año corrido del personal ocupado promedio según categorías de contratación y CIU

Total Nacional

Enero – Diciembre 2021

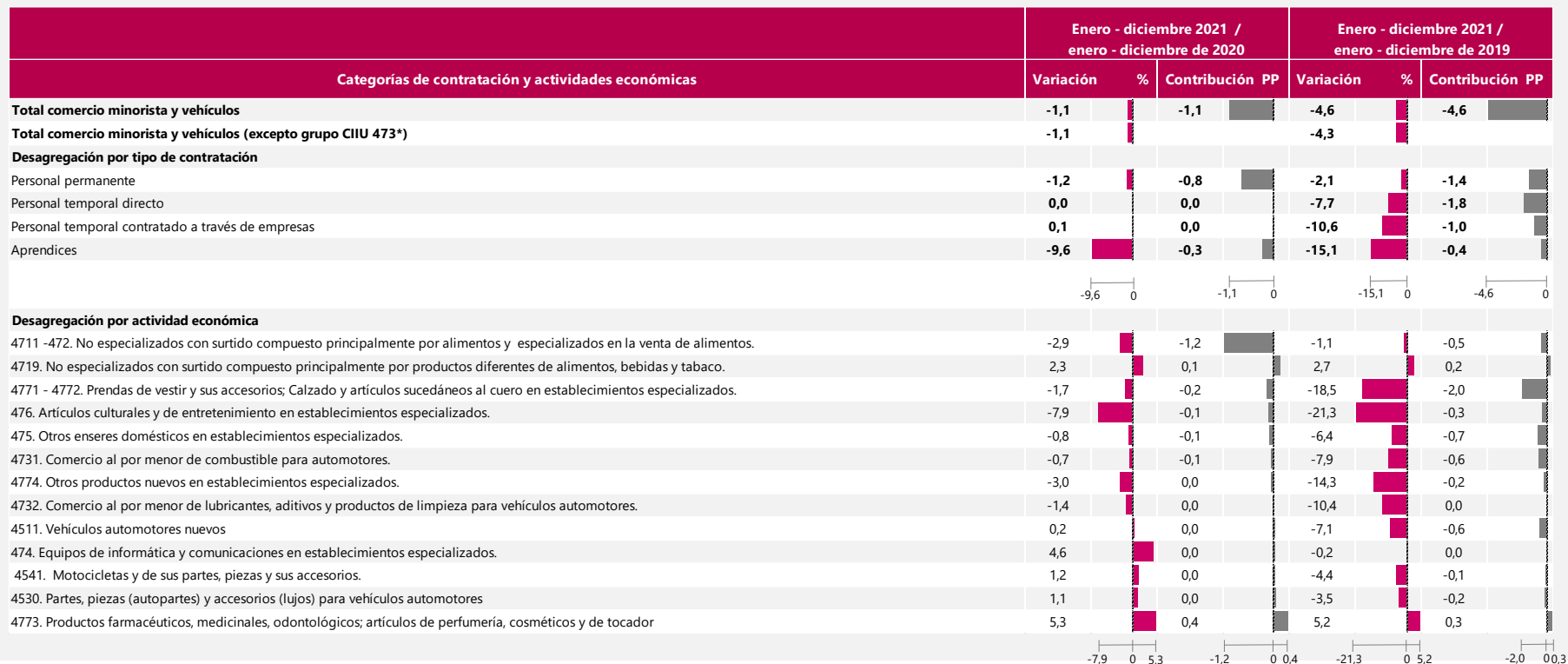

Principales resultados Comercio electrónico



El futuro
es de todos

Gobierno
de Colombia

Indicadores principales de ventas totales y ventas realizadas a través de comercio electrónico del comercio al por menor (Div. 47 de la CIIU rev. 4 A.C.)*

Total nacional Diciembre 2021

Indicador	Variación anual Diciembre 2021 / diciembre 2020	Contribución (pp)	Variación año corrido Enero - diciembre 2021 / enero - diciembre 2020	Contribución (pp)	Participación en las ventas totales de diciembre 2021	Participación en las ventas totales de diciembre 2020
Ventas totales	24,2	24,2	17,6	17,6	100,0	100,0
Ventas realizadas a través de comercio electrónico a	47,8	1,2	-15,3	-0,6	3,1	2,6
Ventas realizadas a través de canales diferentes al comercio electrónico b	23,6	23,0	19,0	18,2	96,9	97,4

- La información corresponde únicamente al comercio electrónico realizado por las empresas del sector comercio que son objeto de estudio de la - EMC. No son objeto de medición las empresas que principalmente comercializan a través de este canal.
- Se define el comercio electrónico como las transacciones realizadas a través de redes basadas en protocolos de Internet (TCP/IP) u otras redes telemáticas. Los bienes o servicios se contratan o reservan a través de estas redes, pero el pago o la entrega del producto puede realizarse en línea o fuera de ella.

Indicadores principales de ventas totales y ventas realizadas a través de comercio electrónico del comercio al por menor (Div. 47 de la CIIU rev. 4 A.C.)*

Total nacional

Diciembre 2021 / diciembre 2019 (Aislando efecto Covid 19)

Indicador	Variación bienal Diciembre 2021 / diciembre 2019	Contribución (pp)	Variación año corrido bienal Enero - diciembre 2021 / enero - diciembre 2019	Contribución (pp)
Ventas totales	20,0	20,0	13,6	13,6
Ventas realizadas a través de comercio electrónico a	205,0	2,5	161,1	2,0
Ventas realizadas a través de canales diferentes al comercio electrónico b	17,7	17,5	11,7	11,5

- La información corresponde únicamente al comercio electrónico realizado por las empresas del sector comercio que son objeto de estudio de la - EMC. No son objeto de medición las empresas que principalmente comercializan a través de este canal.
- Se define el comercio electrónico como las transacciones realizadas a través de redes basadas en protocolos de Internet (TCP/IP) u otras redes telemáticas. Los bienes o servicios se contratan o reservan a través de estas redes, pero el pago o la entrega del producto puede realizarse en línea o fuera de ella.

Participación de las ventas nominales realizadas a través de comercio electrónico en las ventas totales del comercio al por menor. (Div. 47 de la CIU rev. 4 A.C.)*

Total nacional - Enero 2019 a diciembre 2021

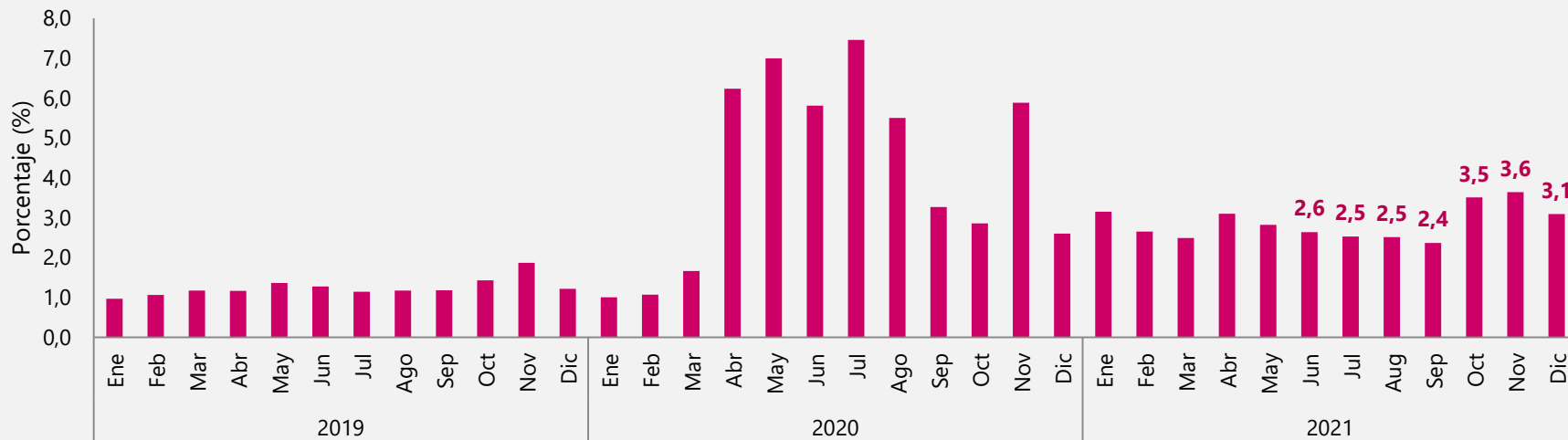

- La información corresponde únicamente al comercio electrónico realizado por las empresas del sector comercio que son objeto de estudio de la - EMC. No son objeto de medición las empresas que principalmente comercializan a través de este canal.
- Se define el comercio electrónico como las transacciones realizadas a través de redes basadas en protocolos de Internet (TCP/IP) u otras redes telemáticas. Los bienes o servicios se contratan o reservan a través de estas redes, pero el pago o la entrega del producto puede realizarse en línea o fuera de ella.

Comercio al por menor por departamentos



El futuro
es de todos

Gobierno
de Colombia

Variación anual y bienal de las ventas reales y personal ocupado

Siete dominios departamentales

Diciembre 2021

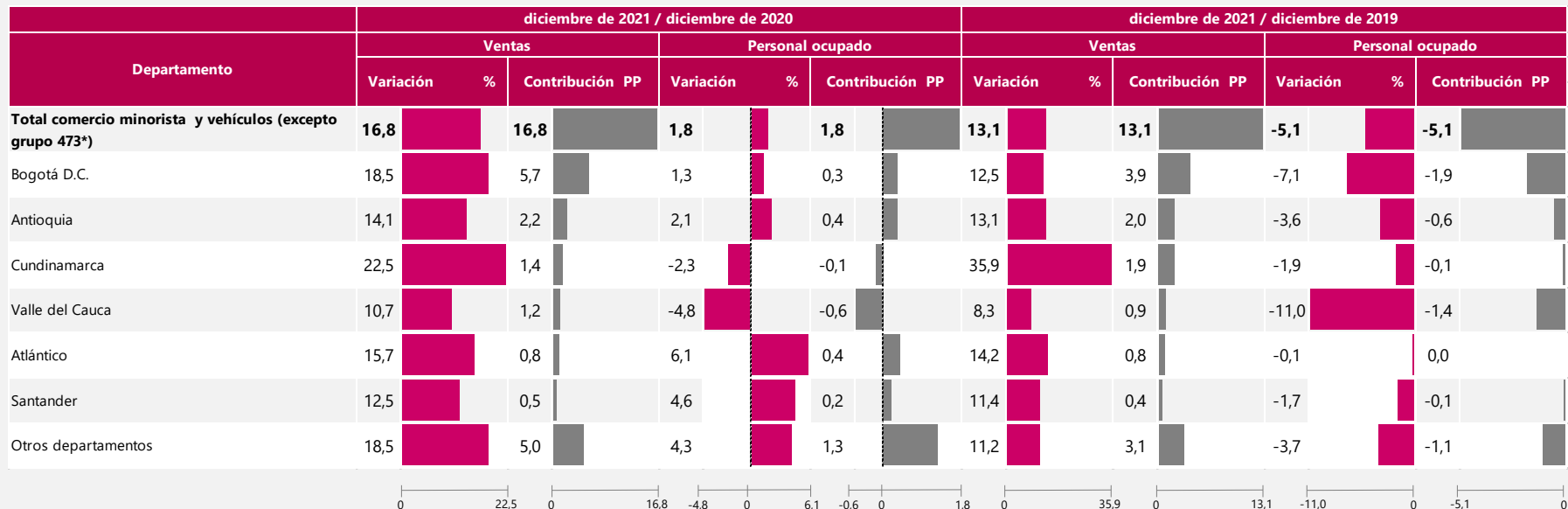

⦿ El total de comercio que se obtiene por suma de departamentos. No incluye las ventas ni el personal ocupado de las empresas clasificadas en la CIU 4731 y 4732: comercio de combustibles, lubricantes y aditivos para vehículos automotores.

Variación año corrido de las ventas reales y personal ocupado

Siete dominios departamentales

Ene – dic 2021 / Ene – dic 2020, Ene – dic 2021 / Ene – dic 2019

Departamento	Enero - diciembre 2021 / enero - diciembre de 2020						Enero - diciembre 2021 / enero - diciembre de 2019					
	Ventas			Personal ocupado			Ventas			Personal ocupado		
	Variación	%	Contribución PP	Variación	%	Contribución PP	Variación	%	Contribución PP	Variación	%	Contribución PP
Total comercio minorista y vehículos (excepto grupo 473*)	17,3		17,3	-1,1		-1,1	10,4		10,4	-4,3		-4,3
Bogotá D.C.	18,4		5,8	-3,2		-0,8	8,4		2,7	-6,9		-1,8
Antioquia	18,5		2,9	-0,2		0,0	13,3		2,0	-3,5		-0,6
Valle del Cauca	10,6		1,2	-4,2		-0,5	2,9		0,3	-8,4		-1,1
Cundinamarca	15,7		1,0	1,2		0,1	32,4		1,8	2,9		0,1
Atlántico	17,1		0,9	1,1		0,1	9,7		0,5	0,0		0,0
Santander	17,0		0,6	1,3		0,1	11,4		0,4	-1,6		-0,1
Otros departamentos	18,5		4,9	0,3		0,1	9,7		2,6	-3,2		-0,9

⦿ El total de comercio que se obtiene por suma de departamentos. No incluye las ventas ni el personal ocupado de las empresas clasificadas en la CIU 4731 y 4732: comercio de combustibles, lubricantes y aditivos para vehículos automotores.

Encuesta Mensual de Servicios – EMS



El futuro
es de todos

Gobierno
de Colombia

Variación de los ingresos totales nominales, personal ocupado y salarios

Subsectores de servicios

Subsector	Variaciones anuales Diciembre 2021 / diciembre 2020			Variaciones mensuales Diciembre 2021 / noviembre 2021			Variaciones bienales Diciembre 2021 / Diciembre 2019			Variaciones doce meses Enero - diciembre 2021 / enero - diciembre 2020		
	Ingresos	Personal ocupado	Salarios	Ingresos	Personal ocupado	Salarios	Ingresos	Personal ocupado	Salarios	Ingresos	Personal ocupado	Salarios
Almacenamiento y actividades complementarias al transporte	55,3	7,0	5,8	6,5	0,3	1,7	28,3	-1,9	14,4	30,9	1,3	9,8
Correo y servicios de mensajería	15,7	8,5	4,3	13,8	1,4	2,9	39,4	5,8	12,4	16,5	4,4	7,0
Restaurantes, catering y bares	51,5	11,6	10,0	19,4	1,4	1,0	22,7	-6,4	8,7	50,6	-1,0	17,0
Actividades de edición	-2,3	-4,2	2,0	40,2	-0,6	0,2	-19,7	-17,9	13,4	3,6	-9,9	6,0
Producción de películas cinematográficas y programas de televisión	664,2	12,2	48,9	52,2	9,1	2,3	152,4	-37,0	46,8	220,0	-24,9	75,8
Actividades de programación y transmisión, agencias de noticias	21,1	2,7	6,9	17,3	-0,5	-2,4	28,7	-4,23	6,7	30,0	1,4	9,9
Telecomunicaciones	10,3	6,2	2,3	13,7	-0,4	0,6	5,8	1,3	9,9	9,8	4,8	0,8
Desarrollo de sistemas informáticos y procesamiento de datos	2,0	17,3	10,0	29,2	0,9	0,3	18,3	15,6	20,4	10,1	9,3	9,9
Inmobiliarias, alquiler de maquinaria y equipo	26,6	4,6	8,1	22,2	0,3	3,6	12,5	-6,8	16,1	19,4	-0,9	9,1

Variación de los ingresos totales nominales, personal ocupado y salarios

Subsectores de servicios

Subsector	Variaciones anuales Diciembre 2021 / diciembre 2020			Variaciones mensuales Diciembre 2021 / noviembre 2021			Variaciones bienales Diciembre 2021 / Diciembre 2019			Variaciones doce meses Enero - diciembre 2021 / enero - diciembre 2020		
	Ingresos	Personal ocupado	Salarios	Ingresos	Personal ocupado	Salarios	Ingresos	Personal ocupado	Salarios	Ingresos	Personal ocupado	Salarios
Actividades profesionales científicas y técnicas	17,5	7,4	4,1	26,2	-2,1	1,2	1,9	-1,4	12,0	20,8	3,9	6,0
Publicidad	22,6	3,0	15,3	41,8	-0,9	5,45	2,5	-10,9	21,3	19,8	-1,8	9,6
Actividades de empleo, seguridad e investigación privada, servicios a edificios	12,4	4,9	5,1	14,2	1,5	1,5	12,7	-5,4	13,7	10,7	2,7	6,2
Actividades administrativas y de apoyo de oficina y otras actividades excepto call center	-0,8	-1,5	6,2	18,7	-2,2	3,2	-4,5	-11,5	6,6	13,6	-1,6	5,1
Actividades de centros de llamadas (Call center)	12,3	5,9	2,8	4,8	-0,2	-0,4	47,3	27,7	15,5	18,8	13,2	7,9
Educación superior privada	16,8	-2,5	3,1	-19,5	-22,2	-3,8	7,6	-9,1	9,5	5,3	-2,4	2,7
Salud humana privada con internación	14,9	5,8	3,1	4,9	0,2	-1,1	26,4	9,4	9,5	25,1	7,1	4,7
Salud humana privada sin internación	5,1	4,5	3,0	2,2	-0,7	0,0	20,9	2,8	8,1	20,4	4,6	7,9
Otros servicios de entretenimiento y otros servicios	21,9	5,5	7,9	21,2	-1,7	-0,7	16,6	-6,7	8,3	37,8	0,7	15,7

Encuesta Mensual de Alojamientos



El futuro
es de todos

Gobierno
de Colombia

Ingresos reales y personal ocupado

Total nacional y 12 regiones
Variación anual y contribución



Variación anual y contribución de los ingresos reales, personal ocupado y salarios

Total nacional y 12 regiones

Diciembre 2021/2020^P

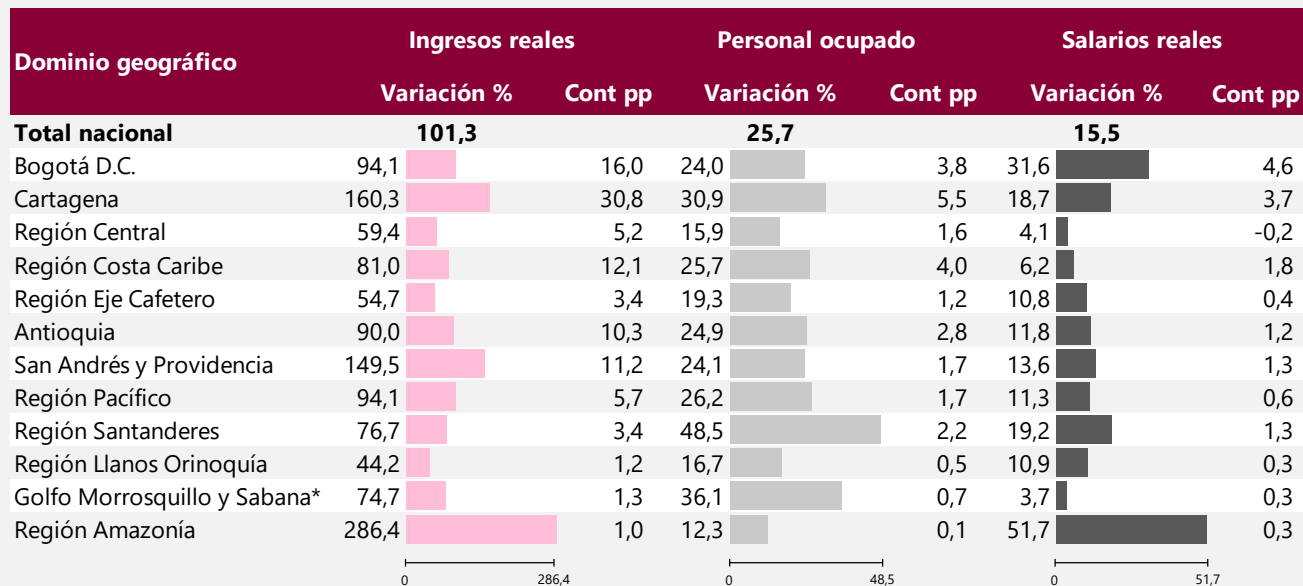

Fuente: DANE, Encuesta Mensual de Alojamiento – EMA.

P: Provisional

pp: puntos porcentuales

*Ajuste de información histórica de algunas fuentes.

Regiones: Bogotá DC, Cartagena, Región Central (Boyacá, Cundinamarca, Huila y Tolima), Región Costa Caribe (Atlántico, Cesar, La Guajira y Magdalena), Región Eje Cafetero (Caldas, Quindío y Risaralda), Antioquia, San Andrés y Providencia, Región Pacífico (Valle del Cauca, Cauca, Nariño y Chocó), Región Santanderes (Santander y Norte de Santander), Llanos Orinoquía (Meta, Casanare, Arauca y Vichada), Región Golfo Morrosquillo y Sabana (Bolívar, Córdoba y Sucre), Región Amazonía (Amazonas, Caquetá, Guainía, Putumayo, Guaviare y Vaupés).

Variación bienal y contribución de los ingresos reales, personal ocupado y salarios

Total nacional y 12 regiones

Diciembre 2021/2019^P

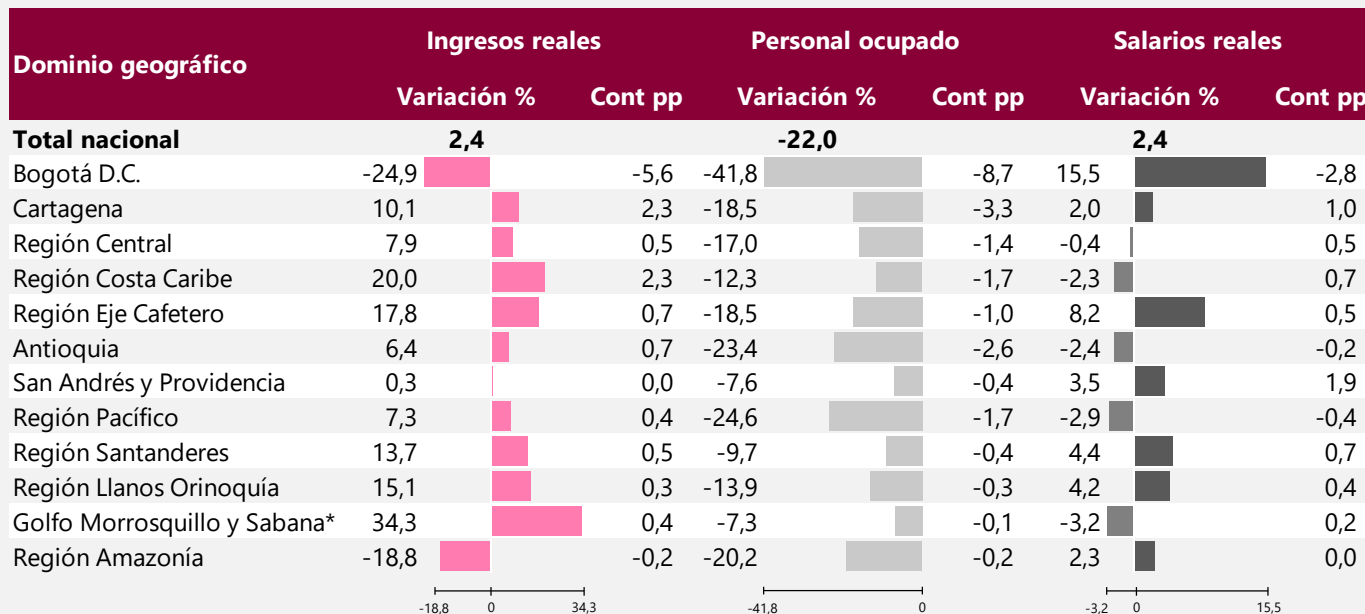

Fuente: DANE, Encuesta Mensual de Alojamiento – EMA.

^P: Provisional

*Ajuste de información histórica de algunas fuentes.

Regiones: Bogotá DC, Cartagena, Región Central (Boyacá, Cundinamarca, Huila y Tolima), Región Costa Caribe (Atlántico, Cesar, La Guajira y Magdalena), Región Eje Cafetero (Caldas, Quindío y Risaralda), Antioquia, San Andrés y Providencia, Región Pacífico (Valle del Cauca, Cauca, Nariño y Chocó), Región Santanderes (Santander y Norte de Santander), Llanos Orinoquía (Meta, Casanare, Arauca y Vichada), Región Golfo Morrosquillo y Sabana (Bolívar, Córdoba y Sucre), Región Amazonía (Amazonas, Caquetá, Guainía, Putumayo, Guaviare y Vaupés).

Variación de los ingresos reales, personal ocupado y salario per cápita real Total nacional y 12 regiones

Dominio geográfico	Variaciones anuales diciembre 2021/diciembre 2020			Variaciones mensuales diciembre 2021 /noviembre 2021			Variaciones bienales diciembre 2021/diciembre 2019			Variaciones doce meses bienal ene-dic 21/ene-dic 19			Variaciones doce meses ene 21-dic 21/ene 20-dic 20		
	Ingresos reales	Personal ocupado	Salario per cápita real	Ingresos reales	Personal ocupado	Salario per cápita real	Ingresos reales	Personal ocupado	Salario per cápita real	Ingresos reales	Personal ocupado	Salario per cápita real	Ingresos reales	Personal ocupado	Salario per cápita real
Total nacional	101,3	25,7	15,5	10,7	4,2	1,1	2,4	-22,0	2,4	-25,1	-31,7	-1,5	100,2	-3,7	25,8
Bogotá D.C.	94,1	24,0	31,6	-9,7	5,5	4,8	-24,9	-41,8	15,5	-52,6	-51,3	1,0	42,7	-25,0	35,6
Cartagena	160,3	30,9	18,7	25,0	6,8	-1,4	10,1	-18,5	2,0	-20,7	-30,2	-3,0	122,1	-2,7	28,8
Región Central	59,4	15,9	4,1	20,2	4,2	-0,4	7,9	-17,0	-0,4	-8,0	-22,8	0,1	119,6	-0,6	21,4
Región Costa Caribe	81,0	25,7	6,2	17,1	3,4	-0,1	20,0	-12,3	-2,3	-1,4	-21,8	3,0	128,9	8,2	24,8
Región Eje Cafetero	54,7	19,3	10,8	26,9	4,2	0,7	17,8	-18,5	8,2	-9,6	-25,3	5,5	90,7	5,6	22,7
Antioquia	90,0	24,9	11,8	7,1	4,6	-0,2	6,4	-23,4	-2,4	-22,8	-33,7	-0,7	93,4	-3,6	23,1
San Andrés y Providencia	149,5	24,1	13,6	9,6	0,5	1,2	0,3	-7,6	3,5	-16,8	-16,8	2,4	176,9	9,2	24,8
Región Pacífico	94,1	26,2	11,3	-0,6	0,9	2,1	7,3	-24,6	-2,9	-25,0	-34,8	-4,9	90,9	-10,2	23,3
Región Santanderes	76,7	48,5	19,2	12,3	2,8	1,5	13,7	-9,7	4,4	-8,8	-24,2	-4,6	102,7	8,3	24,3
Región Llanos Orinoquía	44,2	16,7	10,9	12,6	6,1	7,9	15,1	-13,9	4,2	5,3	-21,3	0,7	89,5	5,2	17,6
Golfo Morrosquillo y Sabana	74,7	36,1	3,7	10,5	4,6	-0,6	34,3	-7,3	-3,2	2,2	-15,9	-2,3	131,8	9,7	24,4
Región Amazonía	286,4	12,3	51,7	17,5	0,4	6,0	-18,8	-20,2	2,3	-53,2	-26,7	-23,1	61,0	-1,5	12,1

Fuente: DANE, Encuesta Mensual de Alojamiento – EMA.

P: Provisional

Regiones: Bogotá DC, Cartagena, Región Central (Boyacá, Cundinamarca, Huila y Tolima), Región Costa Caribe (Atlántico, Cesar, La Guajira y Magdalena), Región Eje Cafetero (Caldas, Quindío y Risaralda), Antioquia, San Andrés y Providencia, Región Pacífico (Valle del Cauca, Cauca, Nariño y Chocó), Región Santanderes (Santander y Norte de Santander), Llanos Orinoquía (Meta, Casanare, Arauca y Vichada), Región Golfo Morrosquillo y Sabana (Bolívar, Córdoba y Sucre), Región Amazonía (Amazonas, Caquetá, Guainía, Putumayo, Guaviare y Vaupés).

Tarifas

Variación^p mensual y anual de tarifas según tipo de acomodación Total nacional y 12 regiones

Dominio geográfico	Variación anual diciembre (2021/2020)		Variación mensual diciembre 2021/noviembre 2021	
	Sencilla	Doble	Sencilla	Doble
Total nacional	14,9	14,9	6,6	9,4
Bogotá D.C.	10,7	12,1	5,2	2,1
Cartagena	24,3	18,0	14,1	18,5
Región Central	5,1	11,0	-0,8	8,3
Región Costa Caribe	11,3	11,9	3,8	2,2
Región Eje Cafetero	3,5	1,9	7,5	6,0
Antioquia	26,1	14,0	8,7	6,7
San Andrés y Providencia	14,0	15,0	9,7	12,5
Región Pacífico	9,3	9,4	3,8	4,3
Región Santanderes	10,7	20,1	-0,6	6,5
Región Llanos Orinoquía	-1,7	1,7	-1,9	-0,4
Golfo Morrosquillo y Sabana	2,1	11,8	6,1	12,5
Región Amazonía	41,8	28,1	7,2	9,1

Fuente: DANE, Encuesta Mensual de Alojamiento - EMA

p: Provisional

Regiones: Bogotá DC, Cartagena, Región Central (Boyacá, Cundinamarca, Huila y Tolima), Región Costa Caribe (Atlántico, Cesar, La Guajira y Magdalena), Región Eje Cafetero (Caldas, Quindío y Risaralda), Antioquia, San Andrés y Providencia, Región Pacífico (Valle del Cauca, Cauca, Nariño y Chocó), Región Santanderes (Santander y Norte de Santander), Región Llanos Orinoquía (Meta, Casanare, Arauca y Vichada), Región Golfo Morrosquillo y Sabana (Bolívar, Córdoba y Sucre), Región Amazonía (Amazonas, Caquetá, Guainía, Putumayo, Guaviare y Vaupés).

Índices y variación anual de los ingresos reales

Total nacional y 12 regiones



El futuro
es de todos

Gobierno
de Colombia

Índices Ingresos reales y variación anual

Total nacional

Enero 2019 – diciembre 2021^P

Base 2019 = 100

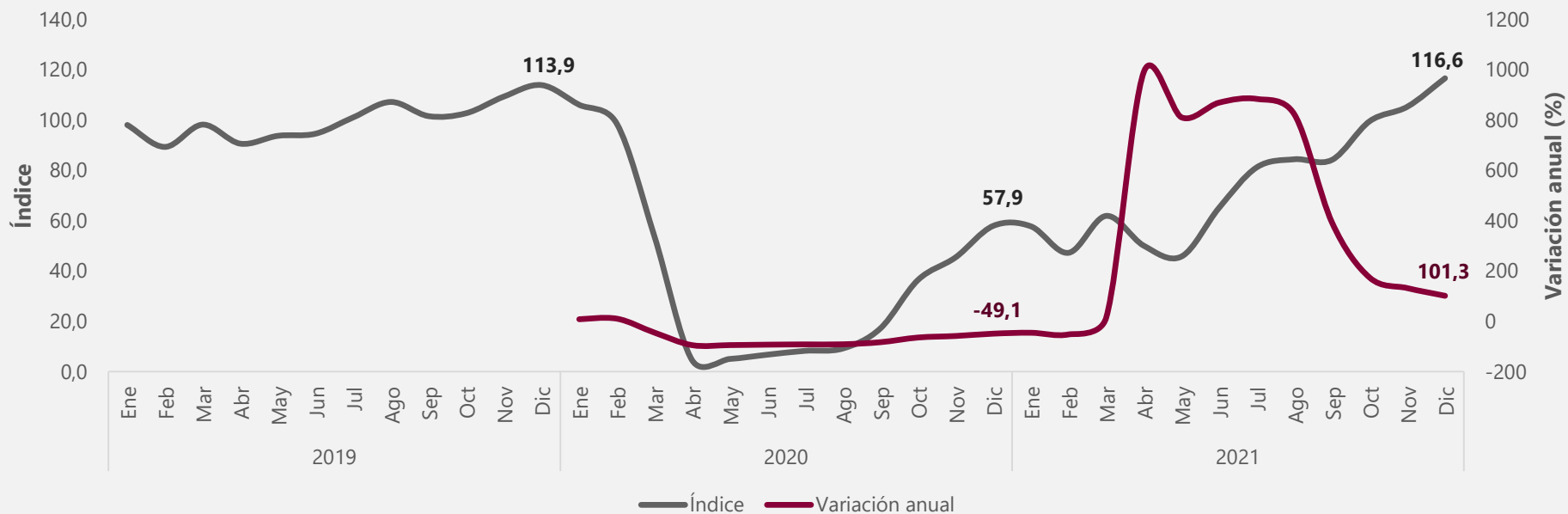

Fuente: DANE, Encuesta Mensual de Alojamiento - EMA.

P: Provisional

Porcentaje de ocupación y motivo de viaje

**Total nacional y 12 regiones
Enero 2019 – noviembre 2021**



Distribución en puntos porcentuales de la tasa de ocupación según Huéspedes Residentes y No residentes

Total nacional

Enero 2020 – diciembre 2021^P

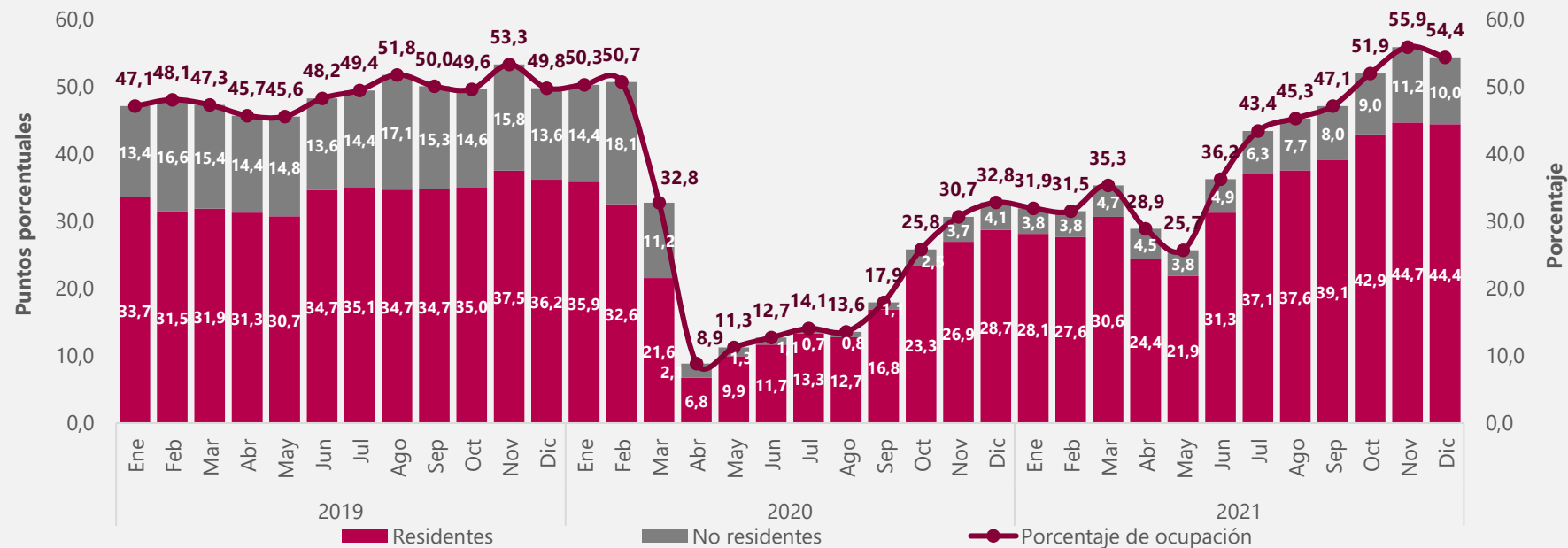

Distribución en puntos porcentuales del porcentaje de ocupación según motivo de viaje

Total Nacional

Enero 2019 – diciembre 2021^P

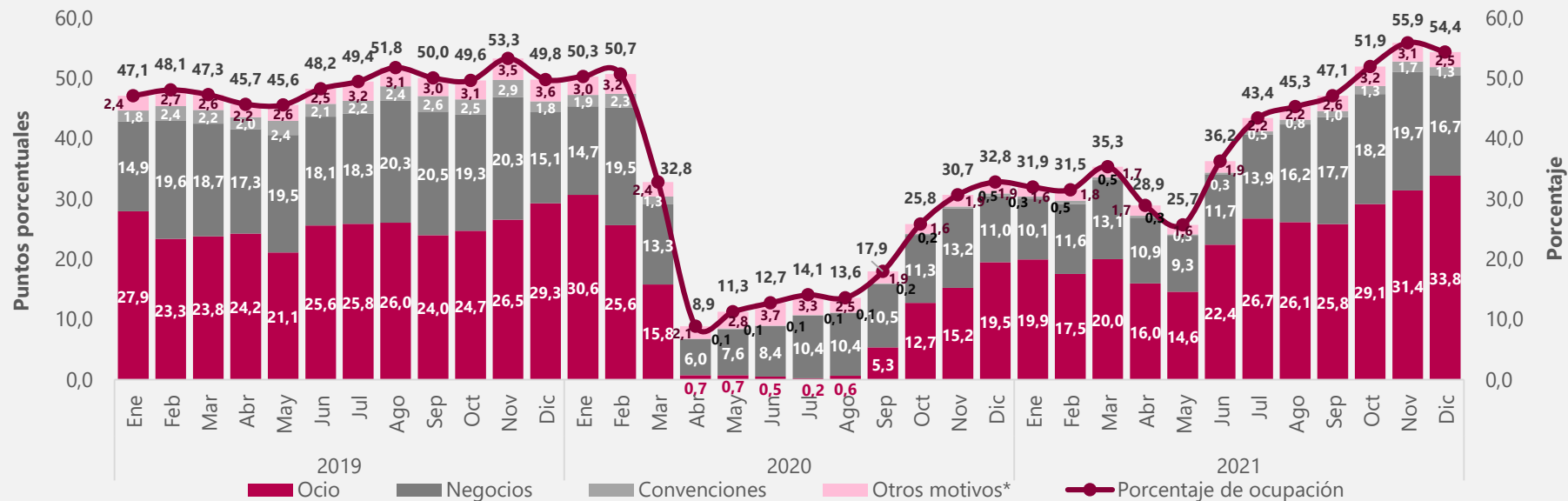

Fuente: DANE, Encuesta Mensual de Alojamiento - EMA.

^P: Provisional

*Otros motivos de viaje incluye salud, amerocos (imprevistos de viaje) y otros.

Muestra Trimestral de Agencias de Viajes



El futuro
es de todos

Gobierno
de Colombia

1. Principales resultados



El futuro
es de todos

Gobierno
de Colombia

Principales resultados anuales Variaciones de los ingresos nominales y personal ocupado Descomposición mensual y resultados trimestrales IV-2021 / IV-2020

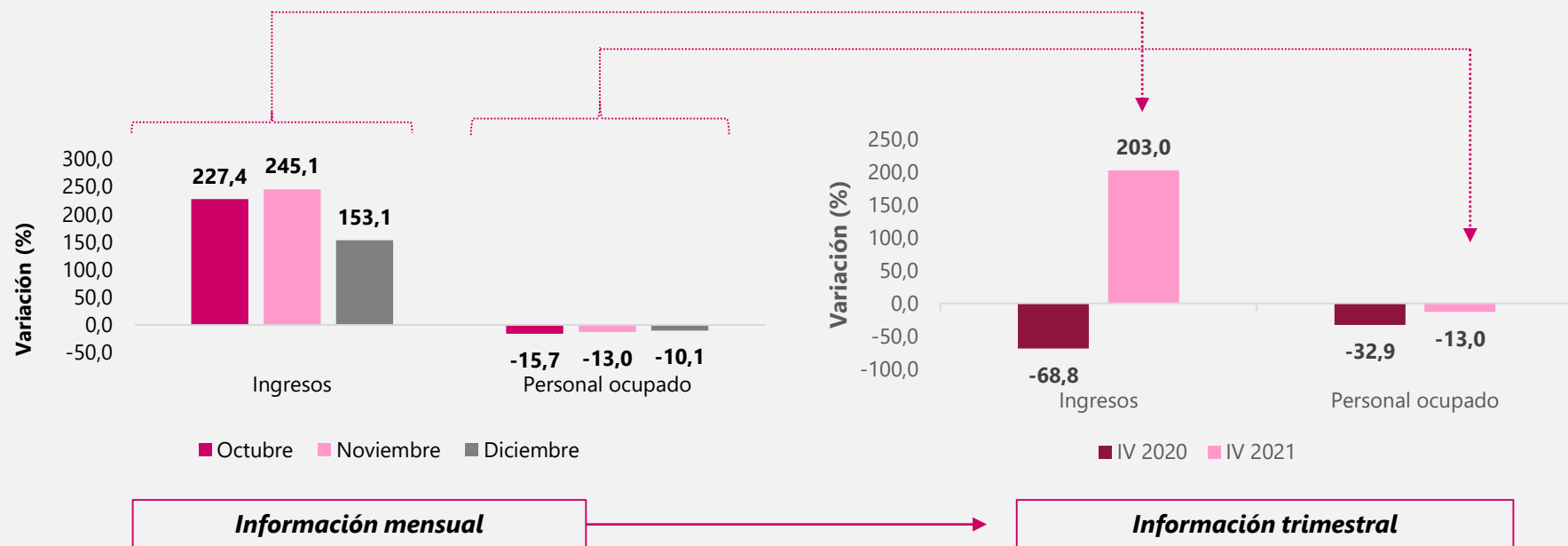

Principales resultados bienales

Variaciones de los ingresos nominales y personal ocupado

Descomposición mensual y resultados trimestrales IV-2021 / IV-2019

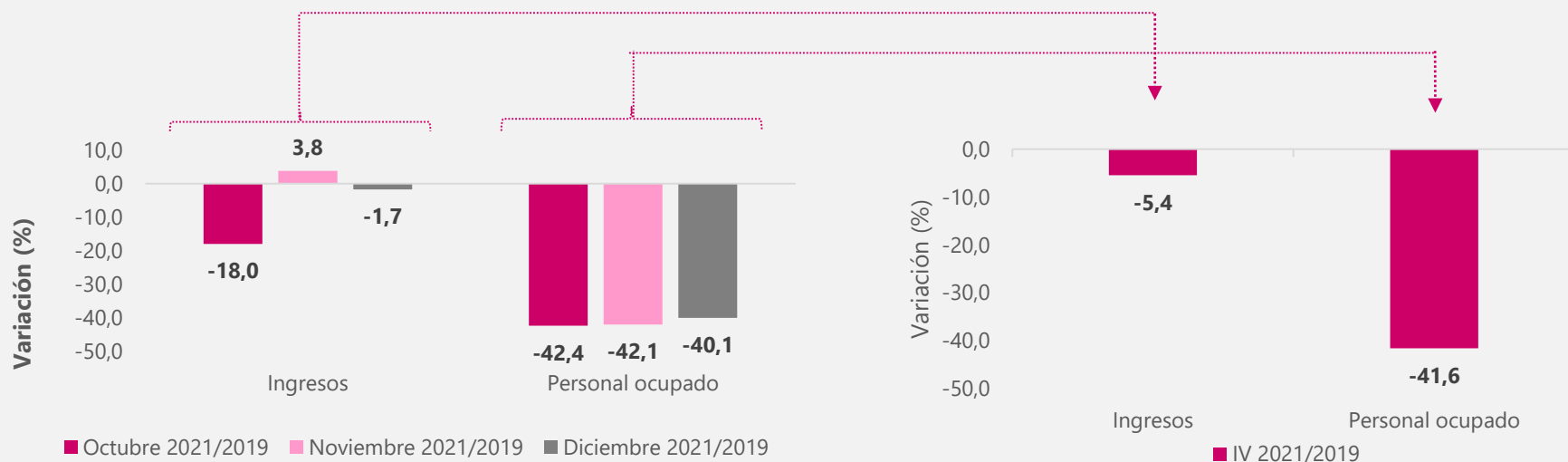

Información mensual

Información trimestral

2. Ingresos nominales



El futuro
es de todos

Gobierno
de Colombia

Variaciones Ingresos nominales

Anual, año corrido y 12 meses

I trimestre 2019 – IV trimestre 2021

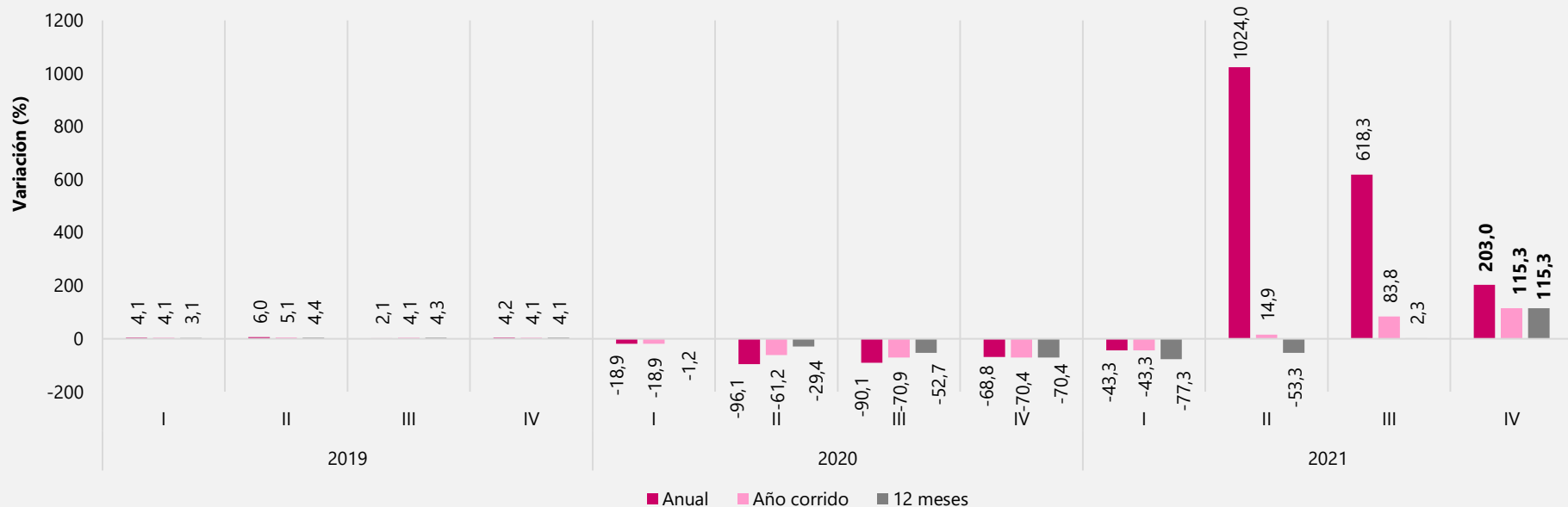

Índice trimestral de los ingresos nominales

IV trimestre 2014 – IV trimestre 2021

Base 2005=100

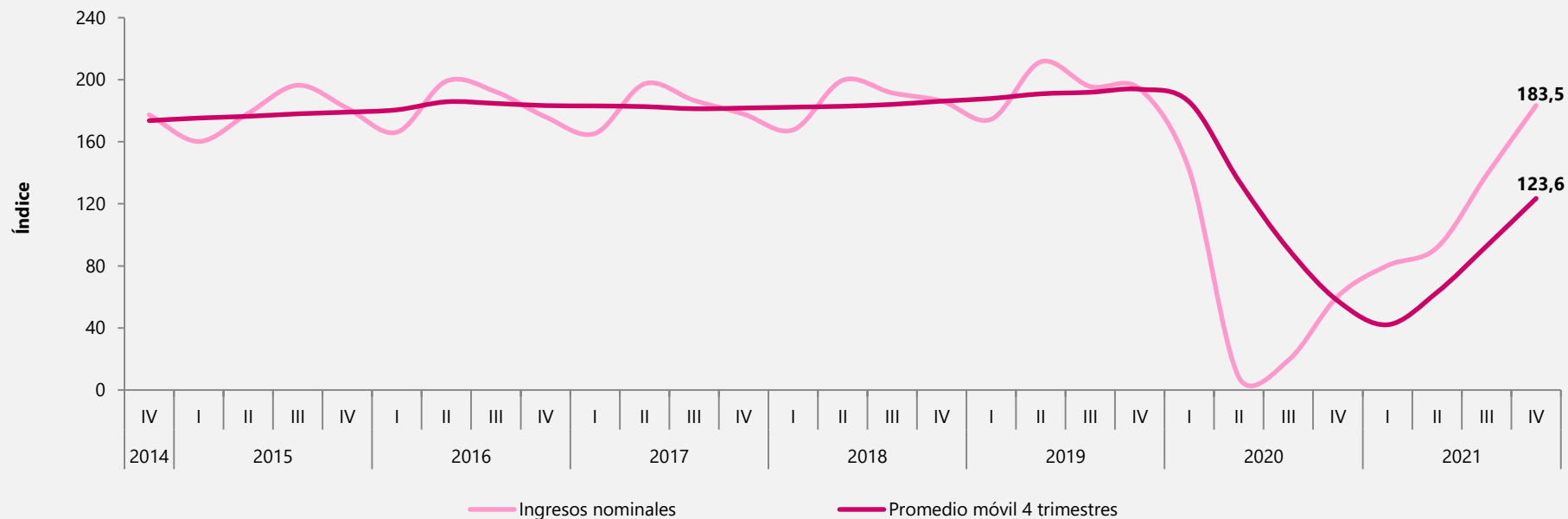

3. Personal ocupado



El futuro
es de todos

Gobierno
de Colombia

Variaciones personal ocupado

Anual, año corrido y 12 meses

Trimestres 2019, 2020 y I-IV 2021

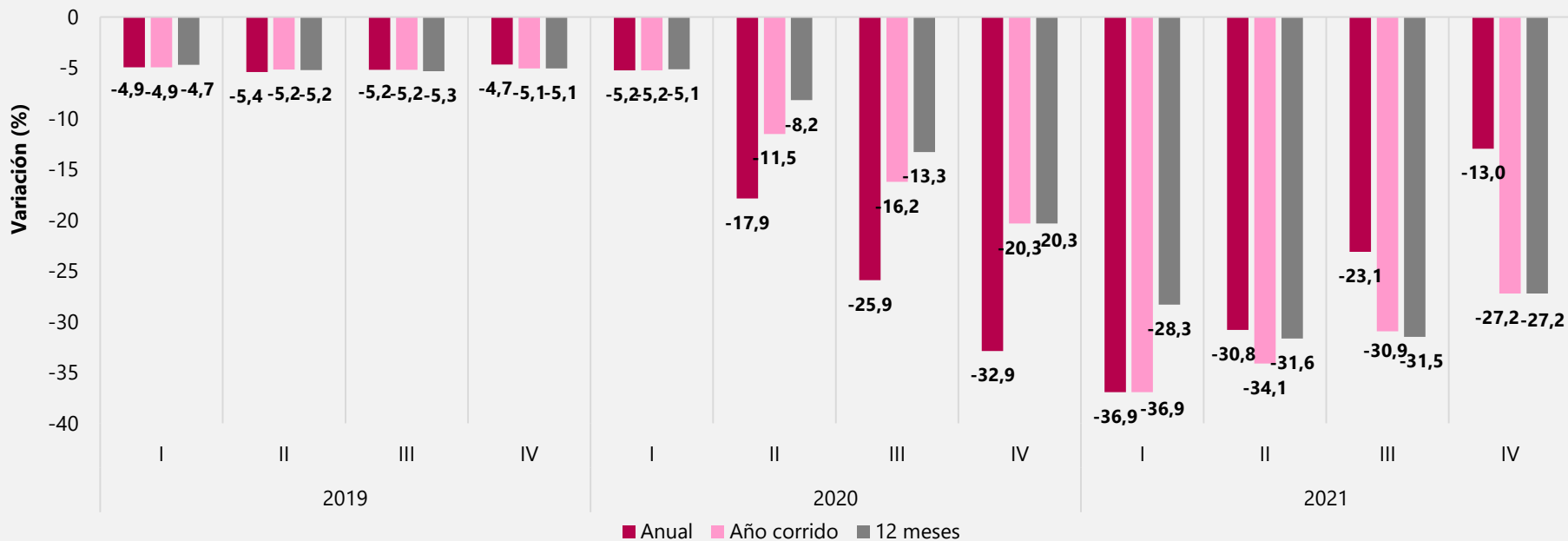

Índice trimestral del personal ocupado

IV trimestre 2014 – IV trimestre 2021

Base 2005=100

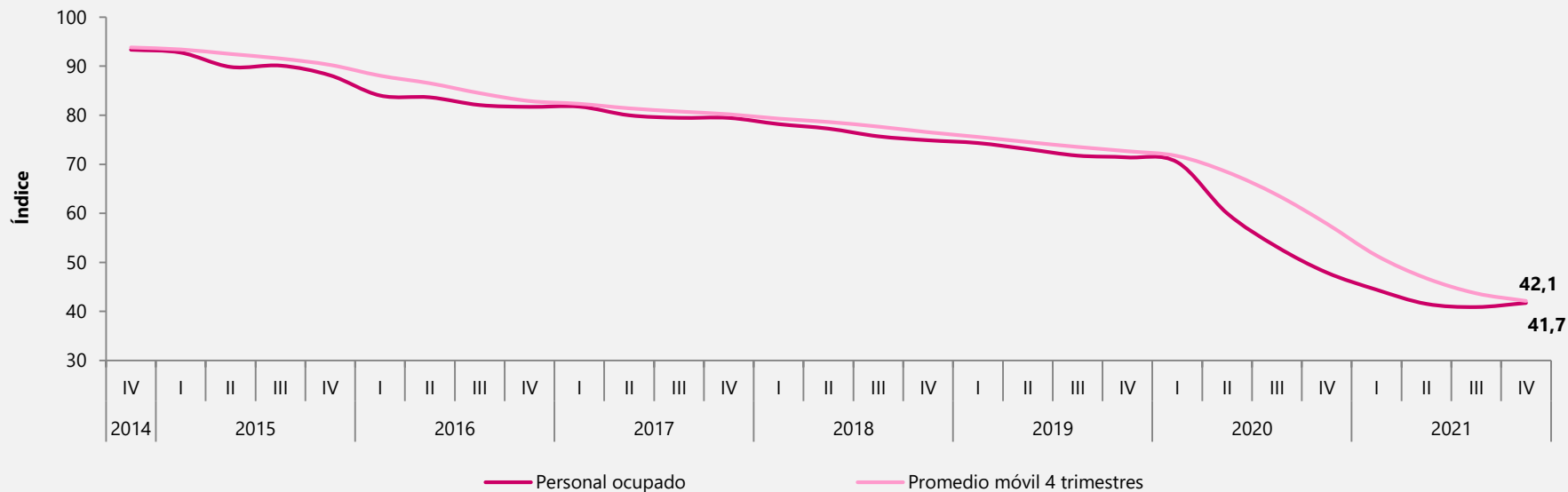

Rueda de prensa

Encuestas mensuales económicas Resultados de diciembre de 2021

Febrero 14 de 2022



El futuro
es de todos

Gobierno
de Colombia



@DANEColombia



@DANE_Colombia



/DANEColombia



/DANEColombia

www.dane.gov.co