

INDICADORES ECONOMICOS

REGIONALES DE

CALDAS

PRIMER TRIMESTRE 2000



BANCO DE LA REPUBLICA



GOBERNACION DE CALDAS
Departamento de Planeación



GAMARA DE COMERCIO
DE MANIZALES



NUMERO 8

INDICADORES ECONÓMICOS DE

CALDAS

PRIMER TRIMESTRE 2000

ALFONSO ALVAREZ DUQUE
Gerente Banco de la República

CARLOS ALBERTO PATIÑO ZULETA
Director Regional DANE

HENRY WILLIAM CRUZ CASAS
Secretario de Planeación de Caldas

BEATRIZ PERALTA DUQUE
Secretaría de Agricultura y Medio Ambiente de Caldas

ANTONIO CANO GARCIA
Administrador DIAN Manizales

ALBERTO JARAMILLO BOTERO
Director Comité Departamental de Cafeteros de Caldas

MARIO CALDERON RIVERA
Presidente Cámara de Comercio de Manizales

COMITE EDITORIAL

ALBERTO GÓMEZ RAMIREZ
Banco de la República

JAIME ALVAREZ MARÍN
DANE

ROGELIO VALLEJO OBANDO
Secretaría de Planeación Caldas

CARLOS A. RAMIREZ F.
Secretaría de Agricultura y Medio Ambiente

LUIS DARIENCE GARCIA P.
DIAN, Manizales

RAFAEL PEREZ MEDINA
Comité Departamental de Cafeteros de Caldas

DIEGO SALGADO ALVAREZ
Cámara de Comercio de Manizales

JUNIO DE 2000

CONTENIDO

	PAG
PRESENTACION	
INTRODUCCION	
SIGLAS Y CONVENCIONES	
INDICADORES DE COYUNTURA A NIVEL NACIONAL	
1. SECTOR CAFETERO	8
2. RESTO DE SECTOR AGRICOLA	10
3. SACRIFICIO DE GANADO	11
4. INDUSTRIA	13
5. COMERCIO	13
6. CONSTRUCCIÓN	14
7. MOVIMIENTO DE SOCIEDADES	16
8. PRECIOS	20
9. FUERZA DE TRABAJO	22
10. SISTEMA FINANCIERO	23
11. RECAUDO DE IMPUESTOS Y ADUANAS NACIONALES	26
12. DEUDA PUBLICA DEPARTAMENTAL Y MUNICIPAL DE CALDAS	28
13. COMERCIO EXTERIOR	30
TRIBUTACION EN CALDAS, QUINDIO Y RISARALDA	34

PRESENTACION

La constante dinámica que viene adquiriendo el análisis económico regional, como respuesta a las crecientes necesidades de buscar alternativas de desarrollo para cada uno de los entes territoriales que conforman la geografía del país, unido a la importancia de consolidar un sistema de información estadística, más coherente y de óptima calidad, se han constituido en factores determinantes para que el Banco de la República y el DANE firmaran recientemente un convenio a nivel nacional de Cooperación Técnica, con el firme propósito de contribuir a la generación de indicadores oportunos y confiables de carácter oficial, necesarios para la planeación y la toma de decisiones estratégicas.

Otras instituciones del nivel nacional y local como la DIAN, las Gobernaciones a través de sus diferentes Secretarías, las Cámaras de Comercio e importantes agremiaciones como los Comités Departamentales de Cafeteros se han unido a dicha labor, para que de esta forma los centros de investigación, la academia, medios de comunicación y público en general, encuentren una fuente de consulta donde converjan los resultados estadísticos de mayor relevancia, interés y actualidad.

Con todo lo anterior, son los usuarios quienes determinan la real utilidad de dicha información, razón por la cual sus apreciaciones sobre el contenido de la presente y futuras ediciones resulta indispensable para mantener vivo este propósito.

INTRODUCCION

Al cierre del primer trimestre del año 2000 el balance de la actividad económica del departamento de Caldas presentó los siguientes resultados:

Si bien es cierto que para el sector agrícola excluido café no existen datos a marzo de 2000, la caída del 9.2% observada en 1999 en el área cosechada en los principales cultivos permanentes y transitorios, permiten vislumbrar una situación poco favorable para los próximos meses. A pesar de lo anterior, el sector cafetero exhibió resultados positivos en lo referente a las compras de café por parte de las Cooperativas las cuales superaron en 77.2% al total transado en iguales meses de 1999, gracias a la extensión de la cosecha y la mayor producción del grano observada al cierre del año cafetero 1998 1999.

En lo que se refiere a la industria y el comercio, el desempeño de estas actividades en opinión de los respectivos gremios fue favorable; es así como para el primer sector reseñado se presentaron significativos niveles de producción y ventas, destacándose una mayor utilización de la capacidad instalada y un mejor dinamismo en la rotación de inventarios, en tanto que para la actividad comercial sobresalió el avance de la inversión neta, que de acuerdo con las cifras elaboradas por la Cámara de Comercio de Manizales representaron el 44.7% del total reportado por todas las áreas de la actividad económica de la capital de Caldas.

Contrario a lo anterior fue el balance negativo del sector de la construcción, al registrarse una disminución del 35.6% en el área por construir en el conjunto Manizales-Villamaría. Este mismo comportamiento se evidenció en el Sistema Financiero para el trimestre en estudio, debido especialmente a la incertidumbre en torno al gravamen a las operaciones financieras y el desestímulo producido por la baja rentabilidad del ahorro; el saldo total de fuentes de recursos decreció el 1.5% en tanto que los usos disminuyeron 13.3%. No obstante lo anterior, el saldo de la cartera vencida de Manizales y Villamaría a marzo de 2000 señaló una mejoría en todos los grupos del sistema, excepto bancos, gracias a la adopción de diversos mecanismos como la refinanciación de deudas, condon otros.

Los recaudos de impuestos nacionales reportados por la DIAN de Manizales evidenciaron resultados inferiores a los generados en igual período de 1999 al exhibir una caída del 7.4% a precios constantes, presentándose la mayor contracción en el Impuesto de Renta, 37.9%, explicable por la ausencia en el año 2000 del beneficio de auditoría que permitió incrementar las cuantías del año anterior. En lo referente al saldo de la deuda pública departamental y a leve disminución frente al mismo lapso del año anterior del 1.8% y del 13.7% respecto a diciembre de 1999.

Respecto al comercio exterior, las exportaciones FOB no tradicionales originarias de Caldas mostraron un descenso del 1.7%, diferente a lo acontecido en el país donde se incrementaron 14.9%, resaltándose las caídas en la Industria de Madera y sus productos, el calzado y la Fabricación de productos alimenticios, excepto bebidas. Por su parte, las importaciones FOB en Caldas se incrementaron 3.6%, en tanto que para todo el país aumentaron 11.2%.

Finalmente, es importante mencionar el incremento del 5.02% en el IPC constituyéndose en la menor variación registrada desde 1995 para este período. De otro lado, al cierre de marzo de 2000 la tasa de desempleo fue del 20.6% en el conjunto urbano Manizales-Villamaría, mientras que para las siete principales áreas metropolitanas del país fue del 20.2%.

SIGLAS Y CONVENCIONES

ACOPI: Asociación Colombiana de Pequeños Industriales
ANDI: Asociación Nacional de Industriales.
CAVs: Corporaciones de Ahorro y Vivienda.
CHEC: Central Hidroeléctrica de Caldas.
CIIU: Clasificación Industrial Internacional Uniforme.
DANE: Departamento Administrativo Nacional de Estadística.
DIAN: Dirección de Impuestos y Aduanas Nacionales.
ENH: Encuesta Nacional de Hogares
FENALCO: Federación Nacional de Comerciantes.
FINDETER: Financiera de Desarrollo Territorial.
ICCV: Índice de Costos de la Construcción de Vivienda.
INCOMEX: Instituto de Comercio Exterior.
INFICALDAS: Instituto de Financiamiento Promoción y Desarrollo de Caldas.
INFIMANIZALES: Instituto de Financiamiento Promoción y Desarrollo de Manizales
INTRA: Instituto Nacional del Transporte
INVAMA: Instituto de Valorización de Manizales
IPC: Índice de Precios al Consumidor.
IVA: Impuesto al Valor Agregado
SAMA: Secretaría de Agricultura y medio Ambiente de Caldas.
UMATA: Unidades Municipales de Asistencia Técnica Agropecuaria.
UVR: Unidad de Valor Real.

--- = No hubo movimiento.

(-) Información no disponible.

(--) No comparable.

(---) Se omite por ser muy alta.

Nota: Las variaciones de los valores en pesos citadas en el texto del documento, son expresadas a precios constantes, deflactados con el IPC total nacional. Base diciembre de 1998=100.

Tabla 1

INDICADORES DE COYUNTURA A NIVEL NACIONAL**L**

PRIMER TRIMESTRE DE 2000

Departamento Administrativo Nacional de Estadística	
Variación del Índice de Precios al Consumidor -IPC-. Marzo de 2000	1.71%
Variación del Índice de Precios al Consumidor -IPC-. Año corrido a marzo de 2000	5.39%
Variación del Índice de Precios al Consumidor -IPC-. Año completo a marzo de 2000	9.73%
Tasa de desempleo total nacional a marzo de 2000	20.2%
Banco de la República	
Variación del Índice de Precios al Productor -IPP-. Acumulado a marzo de 2000	4.69%
Variación del Índice de Precios al Productor -IPP- marzo de 2000	1.35%
Devaluación enero - marzo de 2000	4.15%
Devaluación 12 meses a marzo de 2000	27.26%
Tasa Representativa del Mercado -TRM- a marzo 31 de 2000. En pesos	1.951,56
DTF a marzo 31 de 2000 efectiva anual	10.98%
TCC a marzo 31 de 2000 efectiva anual	11.62%
Consejo Nacional de Vivienda	
UVR. Cotización en pesos a marzo 31 de 2000	106,7002
Superintendencia Bancaria. Santafé de Bogotá	
Tasa interbancaria efectiva a marzo 31 de 2000	9.41%

1.

SECTOR CAFETERO

En Caldas durante el primer trimestre de 2000, las compras de café pergamino seco realizadas por las Cooperativas de Caficultores del Departamento sumaron 914.743 arrobas, volumen superior en 77.2% al total transado en iguales meses de 1999, gracias a la extensión de la cosecha y la mayor producción del grano observada al final del año cafetero 1998-1999. Adicionalmente, los compradores particulares se mostraron menos dinámicos en el mercado de las compras y el sistema cooperativo flexibilizó sus precios conforme a las cotizaciones internacionales del grano.

Por su parte, el promedio del precio interno para el trimestre en mención se situó en \$36.111 la arroba de café pergamino seco, exhibiendo un crecimiento en términos reales del 5.3% respecto a la cifra del año anterior. Asimismo, la libra de café en los mercados externos se colocó en US\$1.20, presentando una tendencia a la baja respecto al primer trimestre de 1999, derivada de la acumulación de inventarios en los mercados internacionales.

Cuadro 1
Caldas. Compras de café pergamino seco por las Cooperativas,
precio interno y externo. Primer trimestre 1999-2000

Trimestre	Compras Cooperativas @ c.ps.	Precio interno (\$ @ c.p.s.)		Precio Externo US\$ libra
		Corriente	Constante	
Primero de 1999	516.091	31.250	29.785	1,28
Primero de 2000	914.743	36.111	31.368	1,20
Var.% ltrm-00 / ltrm-99	77,2	15,6	5,3	-6,3

Por su parte, la renovación cafetera se situó en 1.397 hectáreas, 62.1% menos que el registro de igual lapso de 1999 cuando se renovaron 3.689 hectáreas, debido fundamentalmente a la prolongación de la cosecha cafetera posponer esta actividad en diversas zonas del Departamento.

Gráfico 1

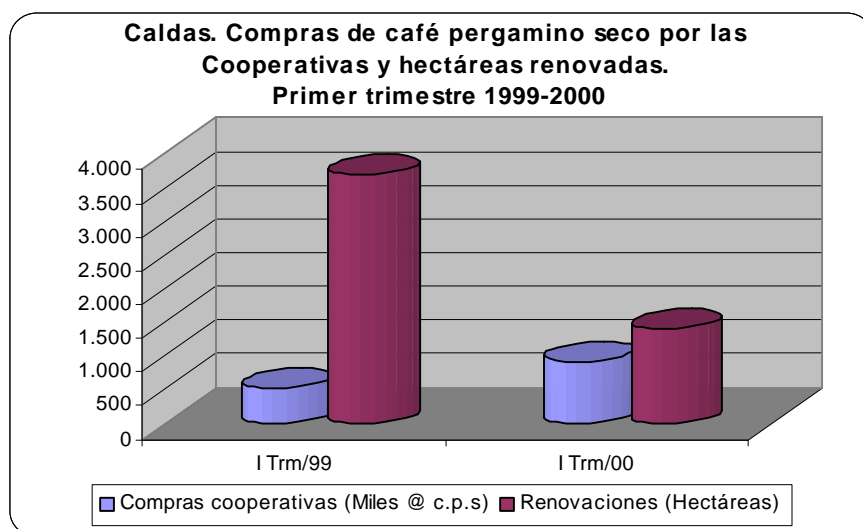

Fuente: Comité Departamental de Cafeteros de Caldas.

El consumo de fertilizantes, sumados los suministros efectuados directamente por el Comité de Cafeteros de Caldas y las Cooperativas de Caficultores en el Departamento durante el primer trimestre del presente año, totalizó \$4.440 millones frente a \$2.824 millones de 1999, experimentando una evolución en términos reales del 43.3%.

Cuadro 2

Caldas. Venta de fertilizantes y renovación cafetera. Primer trimestre 1999 - 2000

Trimestre	Venta de fertilizantes (Millones de pesos)		Hectáreas renovadas
	Corrientes	Constantes	
Primero de 1999	2.824	2.692	3.689
Primero de 2000	4.440	3.857	1.397
Var. % Itrm-00 / Itrm-99	57,2	43,3	-62,1

La anterior circunstancia permitió advertir un mejor panorama, reflejado en el dinamismo del sector y el optimismo del empresario cafetero respecto a su inversión en el corto plazo. De directa entre una más óptima aplicación de insumos y la productividad de los cafetales, prevé un comportamiento favorable en cuanto al volumen de la cosecha para el

2.

RESTO DE SECTOR AGRICOLA

De acuerdo con las estimaciones realizadas por la SAMA, el área cosechada de los principales cultivos permanentes y transitorios durante 1999 se redujo en 9.2% frente al año inmediatamente anterior. Esta caída se percibió especialmente en los sembrados de plátano, cado, los cuales decrecieron en 26.2%, 15.7%, 65.0% y 21.5% en su orden, debido especialmente a los mayores costos de los insumos y los fertilizantes, el incremento de la oferta de la producción nacional y del exterior, la caída de los precios pagados al productor y las enfermedades fitosanitarias. Lo anterior se tradujo en una contracción del 8.0% en la producción en toneladas al sumar 285.322 frente a 309.983 de 1998, repercutiendo en el total valorado de 1999, el cual cifró \$93.378 millones, 9.1% menor en términos reales a lo reportado en 1998.

Cuadro 3

Caldas. Estimaciones de los cultivos transitorios y permanentes 1998 - 1999

Cultivos	Area cosechada			Producción			Rendimiento		Valor producción (Millones de \$)					
	Hectáreas			Toneladas			Kg/hectárea		Corrientes			Constantes		
	1998	1999	Var.%	1998	1999	Var.%	1998	1999	1998	1999	Var.%	1998	1999	Var.%
Total	51.945	47.144	-9,2	309.983	285.322	-8,0			94.087	93.378	-0,8	94.087	85.488	-9,1
Cacao tradicional	825	796	-3,5	297	273	-8,1	369	357	448	500	11,6	448	458	2,2
Cacao tecnificado ¹	290	305	5,2	191	219	14,7	659	718	288	385	33,7	288	352	22,4
Caña tradicional ²	10.295	10.586	2,8	33.058	30.006	-9,2	3.211	2.834	19.570	15.708	-19,7	19.570	14.381	-26,5
Caña tecnificada ²	1.175	1.299	10,6	7.879	10.710	35,9	6.704	8.245	4.664	6.396	37,1	4.664	5.856	25,5
Plátano ³	24.436	18.041	-26,2	136.841	116.676	-14,7	5.600	6.467	20.526	19.252	-6,2	20.526	17.625	-14,1
Cítricos	2.566	2.758	7,5	57.718	54.914	-4,9	22.493	19.911	16.854	15.284	-9,3	16.854	13.992	-17,0
Maracuyá	185	353	90,8	3.346	6.780	102,6	18.086	19.207	1.185	2.393	101,9	1.185	2.191	84,9
	5.261	6.749	28,3	4.808	5.120	6,5	914	759	1.671	1.796	7,5	1.671	1.644	-1,6
	480	168	-65,0	1.253	525	-58,1	2.610	3.099	623	251	-59,7	623	230	-63,1
Tomate chonto ¹	1.060	1.110	4,7	32.373	31.638	-2,3	30.540	28.342	12.751	19.294	51,3	12.751	17.664	38,5
Frijol tradicional	1.931	1.907	-1,2	1.330	1.207	-9,2	690	620	2.555	2.091	-18,2	2.555	1.914	-25,1
Frijol tecnificado	776	609	-21,5	984	814	-17,3	1.270	1.337	1.779	1.514	-14,9	1.779	1.386	-22,1
Yuca tradicional	695	803	15,5	3.825	4.260	11,4	5.504	5.305	1.132	1.260	11,3	1.132	1.154	1,9
Papa	1.970	1.660	-15,7	26.080	22.180	-15,0	13.239	13.361	10.041	7.254	-27,8	10.041	6.641	-33,9

Fuente: UMATAS. SAMA.

¹ Cifras revisadas por SAMA del departamento de Caldas.

² Se refiere a caña panelera.

³ Incluye el cultivo asociado y el monocultivo.

Pese a lo anterior, se observó un crecimiento importante en el número de hectáreas cultivadas de maracuyá, 90.8%, gracias a convenios entre cultivadores y comercializadores del occidente del Departamento que buscaba garantizar la compra del producto y la fijación de precios mínimos. Igualmente, el maíz tradicional incrementó su extensión en 28.3% al constituirse en alternativa de consumo ante los altos costos de producción de las siembras tecnificadas. Por su parte el área cosechada de cacao tecnificado continuó mostrando aumento, 5.2% para el año de estudio, como respuesta a los mejores precios y el incremento

de la demanda, en parte gracias al impacto publicitario generado por la industria de chocolates en el ámbito nacional.

Gráfico 2

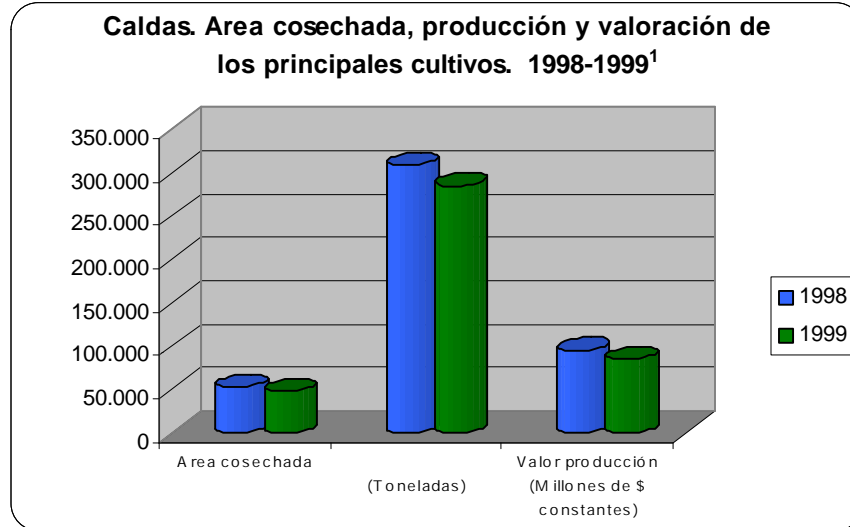

Fuente: SAMA.

¹ = Se refiere a los cultivos transitorios y permanentes sin café

3.

SACRIFICIO DE GANADO

Durante el primer trimestre de 2000, el sacrificio de ganado vacuno en Manizales presentó un incremento del 15.7% en el número de cabezas, con relación a similar período del año 1999, en tanto que para el conjunto de 67 ciudades investigadas por el DANE, a nivel nacional, el aumento fue del 8.3%. Asimismo, entre el cuarto trimestre de 1999 y el primero de 2000 se presentó una variación relativa del 3.9% en el número de cabezas.

En cuanto al porcentaje de hembras sacrificadas respecto del total, alcanzó un mínimo del 17.8% en enero de 2000, aumentando al 23.9% en febrero, para ubicarse finalmente en marzo en el 20.8%. Paralelamente, cabe señalar que el índice de precios al consumidor para la carne de res en Manizales presentó durante el primer trimestre del presente año un incremento del 1.07%.

Gráfico 3

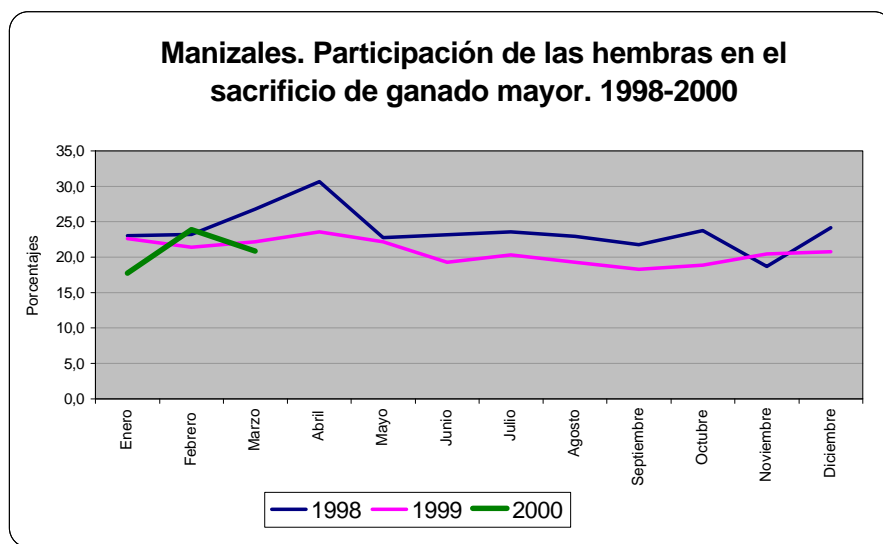

Fuente : DANE

Por su parte, el sacrificio de porcinos mostró un aumento del 13.6% en el número de cabezas entre el primer trimestre de 1999 y el primer trimestre de 2000, cercano al aumento del 13.0% observado entre el primer trimestre de 1998 y 1999. A su vez, el índice de precios de la carne de cerdo, para igual período de 2000, observó una variación acumulada del 0.93%.

Cuadro 4
Manizales. Sacrificio de ganado vacuno y porcino, por sexo, cabezas y kilos, según trimestres 1999 - 2000

Trimestres	Total		Machos		Hembras	
	Cabezas	Kilos	Cabezas	Kilos	Cabezas	Kilos
Vacuno						
Total 1999	47.270	19.988.596	37.458	16.231.168	9.812	3.757.428
Primero	11.193	4.704.982	8.719	3.762.769	2.474	942.213
Segundo	11.669	4.894.999	9.138	3.926.606	2.531	968.393
Tercero	11.939	5.106.859	9.633	4.218.417	2.306	888.442
Cuarto	12.469	5.281.756	9.968	4.323.376	2.501	958.380
Total 2000	12.950	5.469.889	10.265	4.464.082	2.685	1.005.807
Primero	12.950	5.469.889	10.265	4.464.082	2.685	1.005.807
Porcino						
Total 1999	26.953	2.527.884	16.544	1.517.206	10.409	1.002.678
Primero	5.719	524.261	3.932	352.435	1.787	171.826
Segundo	6.345	605.362	3.540	331.024	2.805	266.338
Tercero	6.714	632.942	4.179	385.631	2.535	247.311
Cuarto	8.175	765.319	4.893	448.116	3.282	317.203
Total 2000	6.496	600.982	3.940	354.166	2.556	246.816
Primero	6.496	600.982	3.940	354.166	2.556	246.816

Fuente : DANE

4.

INDUSTRIA

Transcurrido el primer trimestre de 2000, el desempeño de la actividad industrial en la capital caldense según opinión de la ANDI y ACOPI, mostró aspectos favorables si se tienen en cuenta los aspectos que se venía percibiendo desde finales de 1999. Se destacaron aspectos tales como una mayor utilización de la capacidad instalada y una más rápida rotación de inventarios de productos terminados frente a los tres primeros meses de 1999.

El anterior panorama se confirmó con los resultados obtenidos en el sondeo de opinión realizado por la Oficina de Estudios Económicos del Banco de la República de Manizales en diferentes subsectores de la industria. Estas apreciaciones insinuaron que para el 50.0% de las empresas la actividad productiva creció en el primer trimestre de 2000 frente a igual período del año precedente, traduciéndose en un aumento de la mano de obra contratada, situación percibida por el 46.7% de los encuestados.

Pese a los síntomas de reactivación experimentados durante el primer trimestre de 2000, los resultados del sondeo mostraron alguna evidencia de que la demanda interna aún se encuentra en proceso de recuperación, persisten dificultades para afrontar preocupantes índices de inseguridad social, aspectos que pesaron en su orden el 53.3%, 36.7% y 40.0%, lo cual indujo al 72.4% de los indagados a responder de forma prudente ante las condiciones de inversión en los próximos meses del año.

5.

COMERCIO

De conformidad con los conceptos emitidos por la dirección de FENALCO, Capítulo de Manizales, el comportamiento de la actividad comercial durante el primer trimestre de 2000 mantuvo la tendencia positiva registrada a fines de 1999, como respuesta a algunos signos de recuperación económica en la región y a la gestión realizada por la DIAN respecto al control del contrabando en la ciudad, acción que estuvo encaminada particularmente a la línea de textiles, electrodomésticos y cigarrillos. Se observó un buen desempeño en las

ventas realizadas al por mayor y al detal en los segmentos de automóviles, electrodomésticos, confecciones, supermercados y calzado.

Finalmente, es importante citar la inversión neta generada por este sector en e análisis de acuerdo con las cifras reportadas por la Cámara de Comercio de Manizales, la cual ascendió a \$1.515.7 millones, el 44.7% del total reportado por todas las áreas de la actividad económica de la capital de Caldas.

6.

CONSTRUCCIÓN

a- Licencias de construcción

Según investigación adelantada por el DANE, el área por construir en el conjunto Manizales-Villamaría, registró una disminución del 35.6% durante el primer trimestre de 2000, respecto al primer trimestre del año 1999, mientras que en el orden nacional el descenso fue del 20.0%, lo que permitió observar que el conjunto Manizales-Villamaría se ubicara en el tercer lugar de ciudades con mayor caída en el área por construir después de Barranquilla, 67.6% y

Cuadro 5

Manizales -Villamaría. Número de licencias de construcción y área por construir, según trimestres. 1999 - 2000

Trimestres	No. Licencias		Area por construir (m ²)	
	Total	Vivienda	Total	Vivienda
1999				
Total	380	336	146.834	129.350
Primero	88	78	23.539	20.205
Segundo	84	77	93.222	89.756
Tercero	105	89	17.546	10.441
Cuarto	103	92	12.527	8.948
2000				
Total	108	99	15.152	13.018
Primero	108	99	15.152	13.018

Fuente: DANE

Gráfico 4

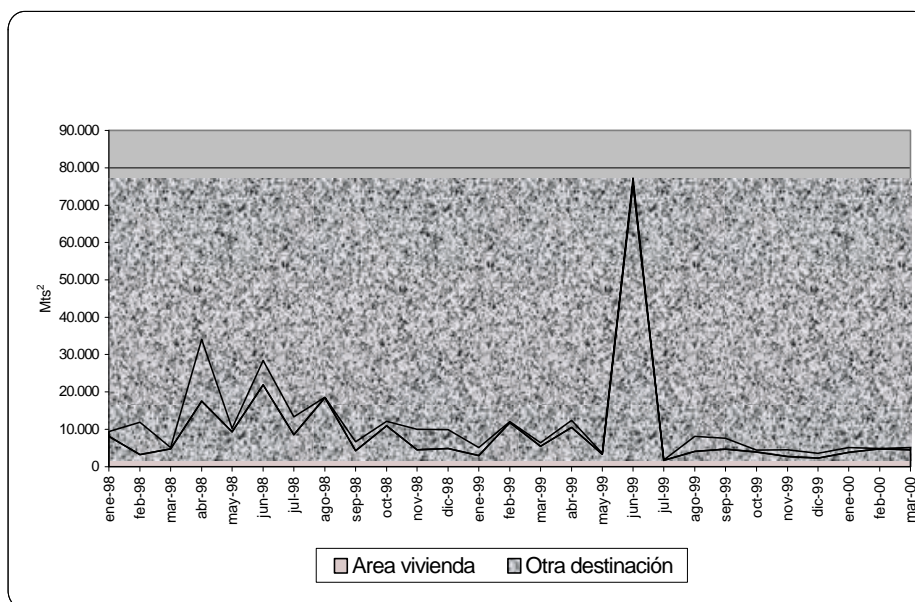

Fuente : DANE

Cabe anotar que el área aprobada para vivienda de interés social fue de 556 mts², implicando una participación de 4.3%, de la cual ninguna contó con subsidio.

b- Índice de costos de la construcción de vivienda

Cuadro 6

Manizales. Variación porcentual del Índice de costos de la construcción de vivienda, por tipo, según trimestres. 1999 - 2000

Trimestres	Total	Vivienda Unifamiliar	Vivienda Multifamiliar
1999			
Primero	7,05	7,00	7,22
Segundo	2,11	2,20	1,87
Tercero	0,40	0,41	0,36
Cuarto	3,07	3,03	3,18
2000			
Primero	4,31	4,37	4,27

Fuente : DANE

Durante el primer trimestre del presente año, el ICCV tuvo un incremento del 4.31% en Manizales, mientras para similares períodos de los años 1998 y 1999, su variación fue del

10.43% y 7.05% respectivamente. A nivel nacional en lo corrido del año hasta marzo, dicho

Gráfico 5

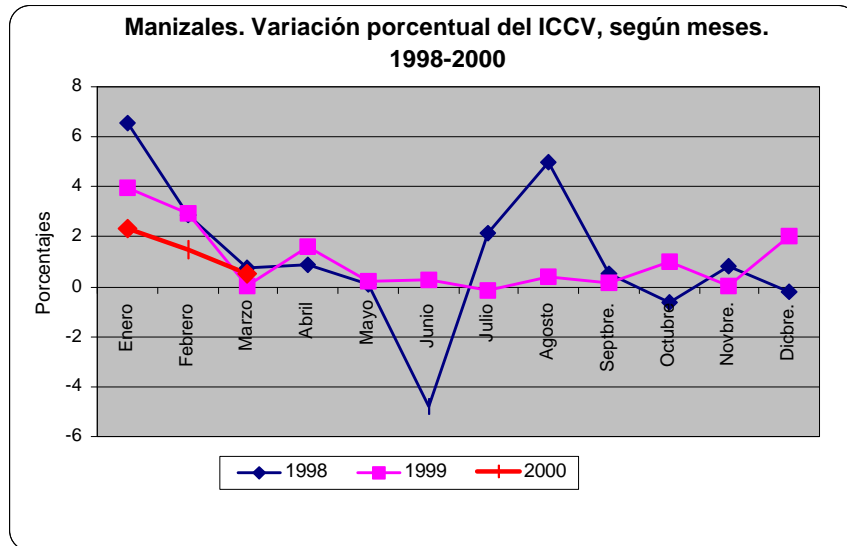

Fuente: DANE

Según tipología de vivienda, el ICCV para la unifamiliar obtuvo en el primer trimestre de 2000 una variación del 4.37% y la multifamiliar el 4.27%. Asimismo, para igual período analizado el índice de materiales se incrementó el 3.6%, el de maquinaria y equipos el 6.94% y la mano de obra el 5.44%.

7.

MOVIMIENTO DE SOCIEDADES

a- Inversión neta

Durante el primer trimestre del año 2000, la inversión neta en sociedades ascendió a \$3.388 millones, inferior en términos reales 6.6% frente al mismo período de 1999, cuando totalizó \$3.306 millones.

No obstante presentarse esta leve disminución, es necesario resaltar el apreciable crecimiento de los sectores industrial y de servicios, 428.7% y 178.5% respectivamente, en tanto que las actividades agropecuaria y de seguros persistieron en la tendencia negativa observada en períodos anteriores.

Cuadro 7
Manizales. Inversión neta, según actividad económica¹
Primer trimestre 1999 - 2000

Actividad económica	Enero - marzo de 1999		Enero - marzo de 2000		Variación %	
	Valor		Valor		Corriente	Constante
	Corriente	Constante	Corriente	Constante		
Total (con electricidad)	3.305.604	3.150.595	3.388.363	2.943.331	2,5	-6,6
Total (sin electricidad)	3.305.404	3.150.404	3.291.763	2.859.419	-0,4	-9,2
Agropecuaria	35.930	34.245	-4.302	-3.737	-112,0	-110,9
Explotación de minas	-2.000	-1.906	(-)	(-)	(--)	(--)
Industria	32.200	30.690	186.800	162.265	480,1	428,7
Electricidad, gas y agua	200	191	96.600	83.912	(--)	(--)
Construcción	-95.250	-90.783	10.100	8.773	(--)	(--)
Comercio	-641.520	-611.437	1.515.693	1.316.620	(--)	(--)
Transporte	721.500	687.667	130.010	112.934	-82,0	-83,6
Seguros y finanzas	2.977.209	2.837.599	606.002	526.409	-79,6	-81,4
Servicios	277.335	264.330	847.460	736.154	205,6	178,5

¹ Inversión neta= Capital constituido+capital reformado-capital liquidado. Incluye cambios de domicilio.

Por sectores, la inversión en el primer trimestre de este año fue liderada por el comercio con una participación dentro del total del 44.7%, seguida por servicios 25.0%, seguros y finanzas 17.9% y la industria 5.5%.

Gráfico 6

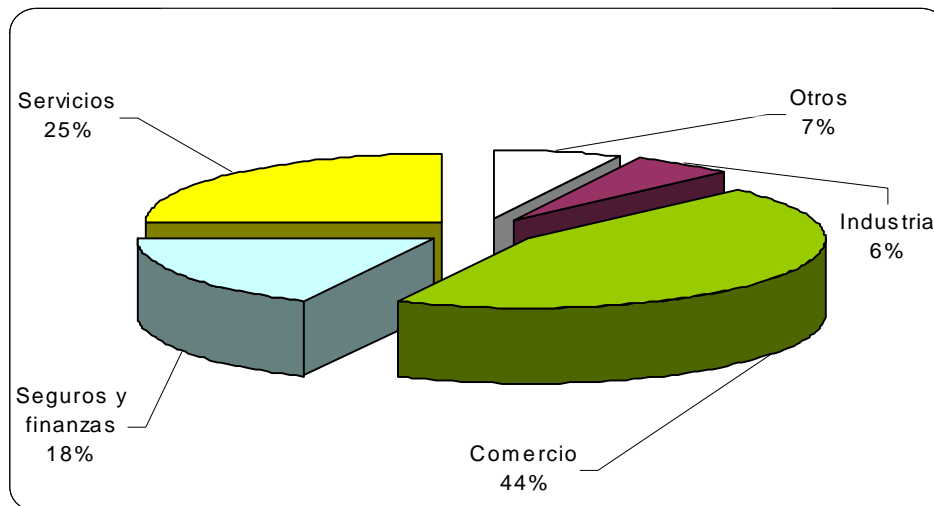

Fuente: Cámara de Comercio de Manizales. Investigaciones Económicas.

b- Sociedades constituidas

El acumulado en el primer trimestre de este año, presentó 95 empresas constituidas por \$1.625 millones; en el mismo período de 1999 se constituyeron 83 sociedades por \$2.133 millones, lo que significó una reducción del 30.6% en el monto de capital, a pesar de consolidarse un mayor número de empresas en este período.

Cuadro 8
Manizales. Sociedades constituidas, según actividad económica.
Primer trimestre 1999 - 2000

Actividad económica	Enero - marzo de 1999		Enero - marzo de 2000		Variación %			
	No.	Valor		No.	Valor		Corriente	Constante
		Corriente	Constante		Corriente	Constante		
Total	83	2.132.670	2.032.663	95	1.625.096	1.411.654	-23,8	-30,6
Agropecuaria	2	9.000	8.578	(-)	(-)	(-)	(--)	(--)
Explotación de minas	(-)	(-)	(-)	(-)	(-)	(-)	(--)	(--)
Industria	6	33.200	31.643	7	74.800	64.976	125,3	105,3
Electricidad, gas y agua	2	200	191	1	100.000	86.866	(--)	(--)
	6	31.350	29.880	5	24.500	21.282	-21,9	-28,8
Comercio	28	292.250	278.546	26	253.988	220.629	-13,1	-20,8
Transporte	2	1.500	1.430	10	130.610	113.456	(--)	(--)
Seguros y Finanzas	24	1.420.100	1.353.507	26	208.398	181.027	-85,3	-86,6
Servicios	13	345.070	328.889	20	832.800	723.419	141,3	120,0

Fuente: Cámara de Comercio de Manizales - Investigaciones Económicas

Gráfico 7

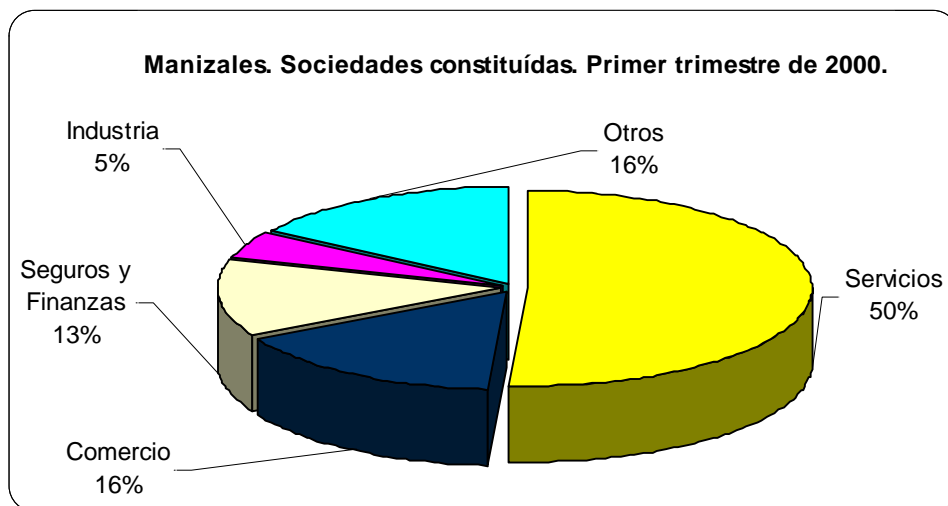

Fuente: Cámara de Comercio de Manizales. Investigaciones Económicas.

c- Reformas de capital

En el primer trimestre del año de estudio, 19 empresas registraron reformas de capital por valor de \$1.910 millones, superior en 7.9% respecto al mismo período de 1999, cuando se contabilizaron 15 sociedades por una cuantía de \$1.613 millones.

De otro lado, es importante mencionar que sectores tan importantes como el del transporte, electricidad, gas y agua y el agropecuario no registraron valores por este concepto, en tanto que otros como el caso de la construcción reportaron sumas poco significativas.

Cuadro 9
Manizales. Sociedades reformadas, según actividad económica.
Primer trimestre 1999-2000

Actividad económica	Miles de pesos							
	Enero - marzo de 1999			Enero - marzo de 2000			Variación %	
	No.	Valor		No.	Valor		Corriente	Constante
	Corriente	Constante	Corriente	Constante				
Total	15	1.612.927	1.537.292	19	1.910.094	1.659.220	18,4	7,9
Agropecuaria	1	41.500	39.554	(-)	(-)	(-)	(--)	(--)
Explotación de minas	(-)	(-)	(-)	(-)	(-)	(-)	(--)	(--)
Industria	(-)	(-)	(-)	4	112.300	97.550	(--)	(--)
Electricidad, gas y agua	(-)	(-)	(-)	(-)	(-)	(-)	(--)	(--)
Construcción	1	39.000	37.171	1	3.100	2.693	-92,1	-92,8
Comercio	2	-788.000	-751.048	7	1.279.280	1.111.258	(--)	(--)
Transporte	1	720.000	686.237	(-)	(-)	(-)	(--)	(--)
Seguros y Finanzas	7	1.599.111	1.524.124	3	493.554	428.730	-69,1	-71,9
Servicios	3	1.316	1.254	4	21.860	18.989	(--)	(--)

Fuente: Cámara de Comercio de Manizales - Investigaciones Económicas.

Gráfico 8

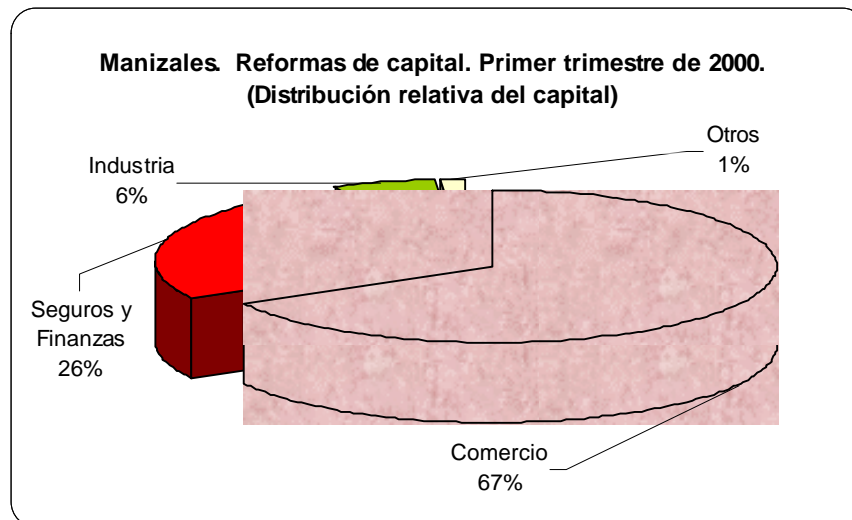

Fuente: Cámara de Comercio de Manizales. Investigaciones Económicas.

d. Sociedades disueltas y liquidadas

En los primeros tres meses del año 2000 fueron liquidadas 39 empresas por \$147 millones, cifra inferior en 69.6% a la reportada durante el primer trimestre de 1999, cuando se totalizaron 56 compañías disueltas asumiendo un capital liquidado de \$440 millones. Los rubros de mayor representatividad fueron seguros y finanzas con \$96 millones y comercio y construcción, los cuales sumaron cada uno \$18 millones.

Cuadro 10
Manizales. Sociedades disueltas y liquidadas, según actividad económica.
Primer trimestre 1999-2000

Actividad económica	Miles de pesos							
	Enero - marzo de 1999			Enero - marzo de 2000			Variación %	
	No.	Valor		No.	Valor		Corriente	Constante
	Corrientes	Constantes	Corrientes	Constantes				
Total	56	439.993	419.360	39	146.827	127.543	-66,6	-69,6
Agropecuaria	7	14.570	13.887	5	4.302	3.737	-70,5	-73,1
Explotación de minas	1	2.000	1.906	(-)	(-)	(-)	(--)	(--)
Industria	1	1.000	953	1	300	261	-70,0	-72,7
Electricidad, gas y agua	(-)	(-)	(-)	2	3.400	2.953	(--)	(--)
Construcción	8	165.600	157.835	2	17.500	15.202	-89,4	-90,4
Comercio	18	145.770	138.934	8	17.575	15.267	-87,9	-89,0
Transporte	(-)	(-)	(-)	6	600	521	(--)	(--)
Seguros y Finanzas	12	42.002	40.032	9	95.950	83.348	128,4	108,2
Servicios	9	69.051	65.813	6	7.200	6.254	-89,6	-90,5

Fuente: Cámara de Comercio de Manizales - Investigaciones Económicas

Gráfico 9

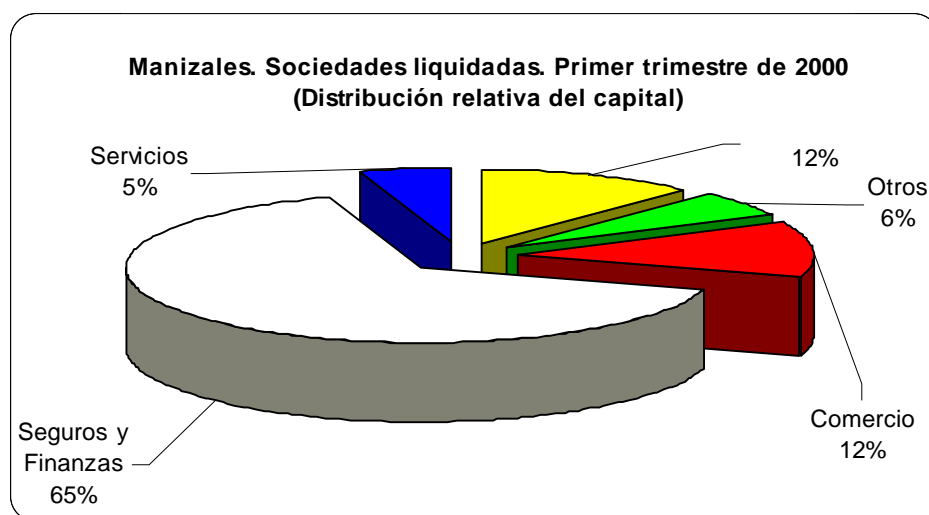

Fuente: Cámara de Comercio de Manizales. Investigaciones Económicas

8.

PRECIOS

Precios al consumidor

En Manizales, el IPC presentó un incremento del 5.02% durante el primer trimestre de 2000 mientras que para el total nacional el aumento fue del orden del 5.39%. Por su parte, el IPC en hogares de ingresos bajos varió el 6.48%, mientras en los de ingresos medios se incrementó el 4.62% y en los de altos el 4.40%.

La variación hasta marzo en el IPC se constituyó en el menor registro para igual período desde 1995, ya que el mayor incremento se observó en el año 1996 cuando fue del 7.92%, en tanto que entre enero y marzo de 1999 la variación fue del orden del 5.23%.

Cuadro 11
Manizales. Variación porcentual del IPC, por niveles de ingreso, según meses. Enero a marzo 1999-2000

Meses	Total	Ingresos		
		Medios	Bajos	Altos
1999				
Enero	1,81	1,74	2,54	1,08
Febrero	2,10	2,24	1,79	2,09
Marzo	1,23	1,16	1,50	1,09
Acumulada I Trimestre	5,23	5,94	5,22	4,32
2000				
Enero	1,00	0,93	1,26	0,86
Febrero	2,35	2,13	3,25	1,86
Marzo	1,60	1,49	1,85	1,62
Acumulada I Trimestre	5,02	4,62	6,48	4,40

Fuente : DANE

Por encima del aumento promedio del Índice total durante el período analizado se ubicó grupo de educación con el 11.41%, seguido por alimentos, 8.15% y gastos varios el 7.57%, mientras que el grupo de menor variación relativa fue vestuario con solo el 0.16%, seguido de vivienda, 3.34%.

Gráfico 10

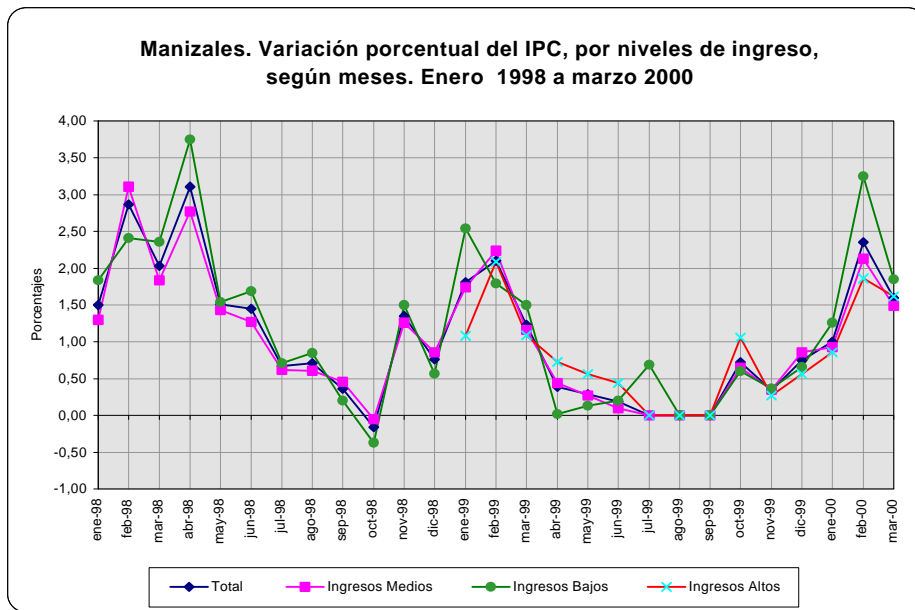

Fuente: DANE

Si se analiza la contribución puntual al comportamiento de la inflación ocurrida en el primer trimestre de 2000 en Manizales, el grupo de alimentos presentó la mayor participación con 1.98 puntos porcentuales, seguido por vivienda con 1.0 puntos porcentuales, de tal manera que estos dos grupos contribuyeron con el 59.4% del alza en el nivel general de precios al consumidor, mientras que transporte y comunicaciones aportó el 12.2%.

9. FUERZA DE TRABAJO

Con base en la ENH realizada por el DANE, la tasa de desempleo en marzo de 2000 fue del 20.6% en el conjunto urbano Manizales-Villamaría, mientras que para las siete principales áreas metropolitanas del país fue del 20.2%.

Cuadro 12
Manizales - Villamaría. Población total urbana en edad de trabajar y demás indicadores del mercado laboral, por intervalos trimestrales. Marzo de 1998 a marzo de 2000

Concepto	1998				1999				2000
	Marzo	Junio	Septiembre	Diciembre	Marzo	Junio	Septiembre	Diciembre	Marzo ^p
Población total	363.312	364.552	364.688	365.726	367.633	368.893	369.033	370.061	371.605
Población en edad de trabajar	283.116	286.019	289.335	290.653	292.380	295.258	292.894	292.310	298.473
Población en edad de trabajar (%)	77,9	78,5	79,3	79,5	79,5	80,0	79,4	79,0	80,3
Población económicamente activa	162.384	165.542	167.239	169.331	168.107	168.989	174.698	174.374	181.531
Tasa global de participación (%)	57,4	57,9	57,8	58,3	57,5	57,2	59,6	59,7	60,8
Ocupados	138.770	138.031	138.206	141.318	132.698	132.991	138.427	137.615	144.208
Tasa de ocupación (%)	49,0	48,3	47,8	48,6	45,4	45,0	47,3	47,1	48,3
Desocupados	23.614	27.511	29.033	28.013	35.409	35.998	36.271	36.759	37.323
Tasa de desempleo (%)	14,5	16,6	17,4	16,5	21,1	21,3	20,8	21,1	20,6
Inactivos	120.732	120.477	122.096	121.322	124.273	126.269	118.196	117.936	116.942

Fuente : DANE

^p Resultados preliminares

Lo anterior significa que en el mes referido cerca de 37.323 personas se encontraban buscando empleo en la cabecera de la capital caldense y el vecino municipio de Villamaría, con un incremento absoluto de 1.914 personas en esa misma condición, entre marzo de 1999 y 2000.

En cuanto a la tasa global de participación, durante el último año analizado para Manizales y Villamaría esta aumentó en 3.3 puntos porcentuales al pasar del 57.5% al 60.8%, mientras

que para todas las áreas metropolitanas del país su incremento fue de 1.6 puntos. Asimismo, la tasa de ocupación pasó del 45.4% en marzo de 1999 al 48.3% en igual lapso de 2000, lo que significó un incremento absoluto de 11.510 personas ocupadas en similar período, lo cual explica en buena medida el descenso del nivel de desempleo en 0.5 puntos.

Gráfico 11

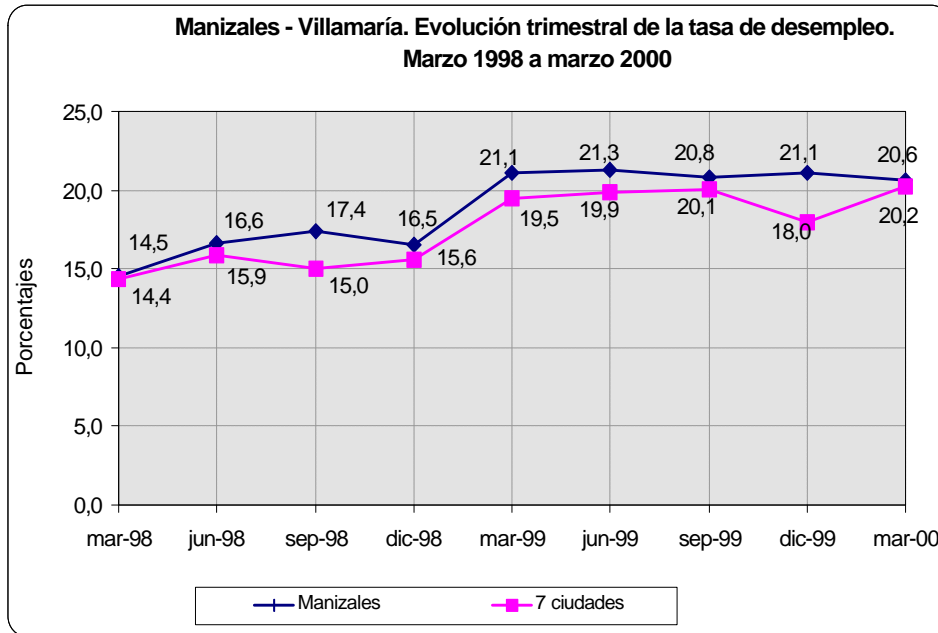

Fuente : DANE

10.

SISTEMA FINANCIERO

a- Fuentes de recursos

Al término del primer trimestre de 2000 el sistema financiero de Manizales y Villamaría no frente a marzo de 1999, debido especialmente a la incertidumbre en torno al incremento de gravámenes a las operaciones financieras y el desestímulo producido por la baja rentabilidad del ahorro.

El saldo de fuentes de recursos en el trimestre totalizó \$673.581 millones, con decrecimientos reales del 1.5% y 8.9% en trimestre y año respectivamente. Sobre este valor, el grupo de bancos comerciales participó con el 75.7%, siendo superior en 5.9 puntos con

relación al período anterior. A su vez, las CAVs, las corporaciones financieras y las compañías de financiamiento comercial evidenciaron bajas en el trimestre de 28.7%, 11.6% y 17.8% en su orden, que evidencian la menor participación de estos grupos frente a los bancos comerciales.

Cuadro 13
Manizales - Villamaría. Fuentes de Recursos del Sistema Financiero.
Saldos a marzo de 2000

Conceptos	Millones de pesos		Variaciones % 2000/1999			
	Corrientes	Constantes	Corrientes		Constantes	
			Trimestral	Anual	Trimestral	Anual
Total (1+2+3+4)	673.581	585.112	3,8	0,0	-1,5	-8,9
1. Bancos comerciales ¹	509.873	442.905	12,6	7,9	6,9	-1,7
Depósitos en cuenta corriente bancaria	83.351	72.404	4,6	47,3	-0,7	34,2
Certificados de depósito a término	185.928	161.508	50,3	9,3	42,6	-0,4
Depósitos de ahorro	183.785	159.646	30,8	44,1	24,1	31,4
Cuentas y Certificados Ahorro de Valor Constante	979	850	-97,5	-97,7	-97,6	-97,9
Banco de la República	1	1	0,0	-50,0	-5,1	-54,4
Otros depósitos y obligaciones en m/l	51.436	44.680	-18,8	-25,4	-23,0	-32,0
Otros dep. y exigib. en m/e reducida a m/l	4.393	3.816	-36,7	-43,9	-40,0	-48,8
2. Corporaciones de ahorro y vivienda	75.536	65.616	-24,9	-31,9	-28,7	-38,0
CDTS en pesos	37.156	32.276	-12,8	-25,4	-17,3	-32,0
Depósitos de ahorro	26.063	22.640	215,0	174,8	198,8	150,5
Cuentas de ahorro de valor constante	8.348	7.252	-80,5	-75,8	-81,5	-78,0
Certificados de ahorro de valor constante	1.165	1.012	-75,1	-90,1	-76,4	-91,0
Otros depósitos y obligaciones en m/l	2.804	2.436	30,6	-47,8	23,9	-52,4
3. Corporaciones financieras	77.909	67.675	-6,8	8,4	-11,6	-1,2
Certificados de depósito a término	43.625	37.895	-5,8	-1,8	-10,6	-10,5
Banco de la República	14	12	0,0	-57,6	-31,6	-63,9
Otros depósitos y obligaciones en m/l	29.195	25.360	-4,5	54,3	-9,4	40,6
Otros dep. y exigib. en m/e reducida a m/l	5.075	4.408	-24,4	-40,1	-28,2	-45,4
4. Compañías de financiamiento comercial	10.263	8.916	-13,4	-43,9	-17,8	-48,9
Certificados de depósito a término	1.260	1.095	-35,0	-70,9	-38,3	-73,5
Otros depósitos y obligaciones en m/l	9.003	7.821	-9,1	-35,5	-13,8	-41,2

Fuente: Entidades Financieras de Manizales y Villamaría.

¹ Desde diciembre de 1996, incluye la Caja Agraria y el Banco Central Hipotecario. A partir de diciembre de 1997, el Banco Davivienda y el Banco Colpatria, desde el cuarto trimestre de 1999. A partir de marzo de 2000, incluye el Banco Granahorrar.

b- Usos de recursos

Al finalizar marzo de 2000, el saldo de usos de recursos del sistema financiero de Manizales y Villamaría fue de \$717.145 millones, inferior en el comparativo trimestral en 13.3% y en año completo en 16.8%, atribuible especialmente al descenso de la cartera vigente, como derivación de la incertidumbre en torno a la reglamentación del crédito de vivienda y del riguroso control al otorgamiento del mismo, incluso para actividades productivas.

Cuadro 14
Manizales-Villamaría. Usos de recursos del Sistema Financiero.
Saldos a marzo de 2000

Conceptos	Millones de pesos		Variaciones % 2000/1999			
	Corrientes	Constantes	Corrientes		Constantes	
			Trimestral	Anual	Trimestral	Anual
Total (1+2+3+4)	717.145	622.955	-8,6	-8,7	-13,3	-16,8
1. Bancos comerciales ¹	485.306	421.566	-4,1	-1,8	-9,0	-10,5
Cartera Vigente	359.949	312.673	-2,4	-4,7	-7,4	-13,2
Cartera Vencida	74.163	64.422	8,9	30,1	3,4	18,6
Otros usos en m/l	35.994	31.267	-26,5	-0,2	-30,2	-9,1
Otros usos en m/e reducida a m/l	15.200	13.204	-24,7	-34,2	-28,5	-40,1
2. Corporaciones de ahorro v vivienda ¹	108.081	93.886	-25,0	-40,4	-28,8	-45,7
Cartera Vigente	84.467	73.373	-23,3	-42,6	-27,2	-47,7
Cartera Vencida	20.429	17.746	-32,3	-34,0	-35,7	-39,9
Otros usos en m/l	3.185	2.767	-16,3	-1,0	-20,6	-9,8
3. Corporaciones financieras	113.759	98.818	-8,2	17,9	-12,9	7,4
Cartera Vigente	19.772	17.175	-5,5	1,1	-10,4	-7,8
Cartera Vencida	4.654	4.043	5,2	63,6	-0,2	49,1
Inversiones Financieras	4.350	3.779	-0,2	-10,4	-5,3	-18,3
Otros usos en m/l	73.888	64.183	-8,8	33,4	-13,5	21,6
Otros usos en m/e reducida a m/l	11.095	9.638	-15,5	-20,2	-19,8	-27,2
4. Compañías de financiamiento comercial	9.999	8.685	-7,0	-24,2	-11,8	-30,9
Cartera Vigente	5.802	5.040	-8,8	-13,5	-13,5	-21,1
Cartera Vencida	1.512	1.313	-23,1	-40,1	-27,1	-45,4
Otros usos en m/l	2.685	2.332	10,9	-32,3	5,2	-38,3

Fuente: Entidades Financieras de Manizales y Villamaría.

¹ Cifras provisionales

Nota: Desde diciembre de 1996, incluye la Caja Agraria y el Banco Central Hipotecario. A partir de diciembre de 1997, el Banco Davivienda y el Banco Colpatria, desde el cuarto trimestre de 1999. A partir de marzo de 2000, incluye el Banco Granahorrar.

Gráfico 12

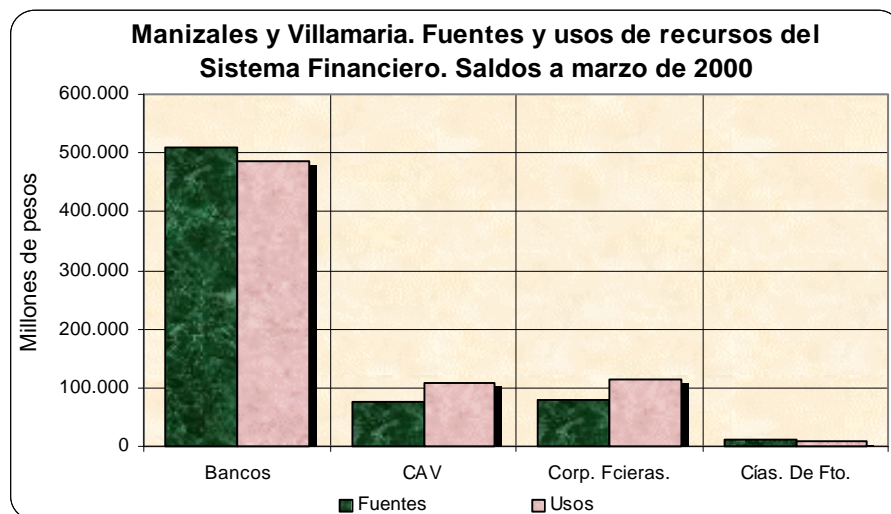

Fuente: Entidades financieras de Manizales y Villamaría

c. Cartera vencida

A marzo de 2000 la cartera vencida del sistema financiero de Manizales y Villamaría se situó en \$100.758 millones. Excepto los bancos que registraron un incremento del 3.4% frente a

diciembre de 1999, el resto de grupos observaron disminuciones en sus saldos, básicamente por el proceso de recomposición del sistema en torno a los bancos comerciales, provocándose en especial un fuerte descenso del 35.7% en las CAVs. En términos globales, los activos en riesgo del sistema representaron en marzo de 2000 el 14.1% del total de usos de recursos, superior al 13.3% de diciembre pasado y al 11.9% de marzo de 1999.

Cuadro 15
Manizales - Villamaría. Cartera vencida del sistema financiero, según tipo de entidades.
Marzo-diciembre 1999, marzo 2000.

Entidad	Millones de pesos									
	Saldos a fin de:						Variaciones % respecto a 2000			
	Marzo 1999		Diciembre 1999		Marzo 2000		Corrientes		Constantes	
	Corrientes	Constantes	Corrientes	Constantes	Corrientes	Constantes	Trimestral	Anual	Trimestral	Anual
Total	93.328	88.952	104.632	95.790	100.758	87.524	-3,7	8,0	-8,6	-1,6
Bancos	56.992	54.319	68.080	62.327	74.163	64.422	8,9	30,1	3,4	18,6
Cavs	30.969	29.517	30.160	27.611	20.429	17.746	-32,3	-34,0	-35,7	-39,9
Corporaciones										
Financieras	2.844	2.711	4.425	4.051	4.654	4.043	5,2	63,6	-0,2	49,1
Financiamiento										
Comercial	2.523	2.405	1.967	1.801	1.512	1.313	-23,1	-40,1	-27,1	-45,4

De las 25 entidades que reportaron información sobre usos de recursos, ocho entidades, el 32.0%, señalaron una cartera vencida inferior al 5.0% del total de usos, mientras siete de ellas, el 28.0%, registraron una cartera vencida superior al 5.0% e inferior al 10.0%; tres entidades, el 12.0%, se ubicaron en el rango entre 10% y 15%, dos, el 8.0%, presentaron una cartera vencida entre el 15.0% y 20.0% y cinco entidades, el 20.0%, más del 20.0%.

11. RECAUDO DE IMPUESTOS Y ADUANAS NACIONALES

Los ingresos tributarios del primer trimestre del año 2000 reportados por la DIAN de Manizales, observaron resultados inferiores a los generados en igual período de 1999 al exhibir una caída del 7.4% en términos reales. La mayor contracción se evidenció en el Impuesto de Renta, 37.9%, explicable por la no vigencia en el año 2000 del beneficio de auditoría que permitió incrementar las cuantías del año anterior y por la recesión económica de 1999. Igualmente se redujo el recaudo del IVA, 9.7%, inducido por la disminución de su

tarifa en un punto, al pasar de 16.0% a 15.0%, situación que al no ser compensada con la ampliación de su base tributaria generó un rezago en el total recaudado.

Cuadro 16

Caldas. Recaudo de impuestos nacionales por tipo. Primer trimestre 1999 - 2000

Trimestre	Millones de pesos									
	Total		Renta		IVA		Retefuente		Aduana	
	Corrientes	Constantes	Corrientes	Constantes	Corrientes	Constantes	Corrientes	Constantes	Corrientes	Constantes
1999										
Total	38.353	37.016	5.491	5.272	15.270	14.733	17.162	16.592	385	375
Enero	15.174	14.846	390	382	6.632	6.489	7.807	7.638	338	330
Febrero	8.640	8.312	3.229	3.107	1.251	1.203	4.152	3.995	0	0
Marzo	14.539	13.858	1.871	1.784	7.387	7.041	5.203	4.959	47	45
2000										
Total	38.660	34.290	3.706	3.277	15.009	13.310	18.604	16.529	1.313	1.151
Enero	16.322	14.753	309	279	7.544	6.818	8.420	7.610	46	41
Febrero	9.047	7.993	3.132	2.767	487	431	4.858	4.292	558	493
Marzo	13.290	11.545	266	231	6.978	6.062	5.327	4.627	709	616
Var. % ¹										
Total	0,8	-7,4	-32,5	-37,9	-1,7	-9,7	8,4	-0,4	241,1	206,5
Enero	7,6	-0,6	-20,9	-26,9	13,7	5,1	7,8	-0,4	-86,5	-87,6
Febrero	4,7	-3,8	-3,0	-11,0	-61,0	-64,2	17,0	7,4	(--)	(--)
Marzo	-8,6	-16,7	-85,8	-87,1	-5,5	-13,9	2,4	-6,7	(--)	(--)

Fuente: DIAN Seccional Manizales.

¹ Las variaciones porcentuales corresponden al comparativo de las cifras de cada mes de 2000 frente a iguales resultados de 1999 y entre trimestres de los mismos años.

Por su parte la Retención en la Fuente que mantuvo una tendencia a la baja durante los tres primeros trimestres de 1999 y solo mostró una recuperación del 4.5% finalizado el año, manifestó una leve caída en el período de estudio del 0.4%.

Gráfico 13

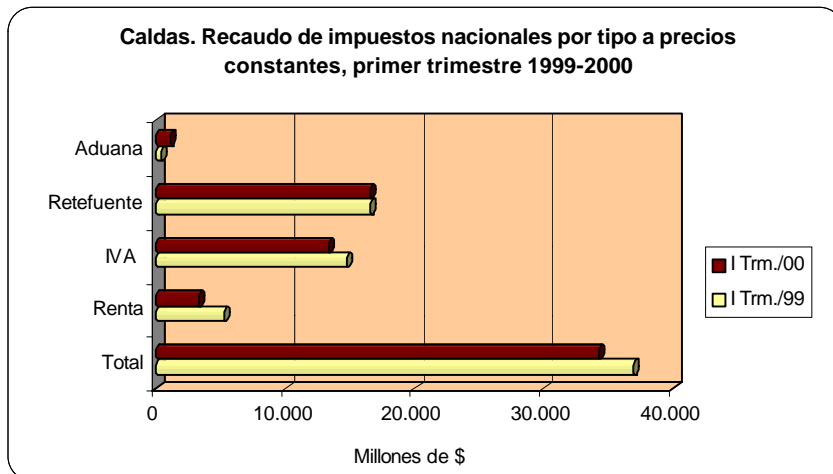

Fuente: DIAN Manizales

En lo referente a los ingresos por aduanas (aranceles e IVA sobre importaciones), los niveles de recaudo reportados en el primer trimestre crecieron 206.5%, gracias a la tendencia manifiesta de las empresas locales de tramitar sus importaciones a través de la DIAN de Manizales y no por el puerto de Buenaventura como lo venían haciendo; también influyó el mayor control al contrabando y el optimismo del industrial caldense que aceleró el aprovisionamiento de materia prima especialmente para los procesos de exportación.

12. DEUDA PÚBLICA DEPARTAMENTAL Y MUNICIPAL DE CALDAS

El saldo de la deuda pública del gobierno central departamental de Caldas a 31 de marzo de 2000 contratada con entidades financieras se ubicó en \$22.022 millones, monto al que se

Cuadro 17
Caldas. Evolución de la deuda pública regional. 1999 - 2000

Entidades	Millones de pesos				
	Saldos (\$ corrientes) a:			Variación % precios constantes	
	1999		2000	Marzo 00 / diciembre 99	Marzo 00 / marzo 99
	Marzo	Diciembre	Marzo		
Total	242.832	287.691	261.637	-13,7	-1,8
Gobierno Central Departamental	29.852	23.873	22.522	-10,5	-31,2
Gobierno Central Municipal de Manizales	42.363	62.544	54.777	-16,9	17,8
Otras entidades	157.298	188.437	171.967	-13,4	-0,4
Total Resto Municipios	13.319	12.837	12.371	-8,6	-15,3
Región Oriental	4.848	4.136	4.012	-8,0	-24,6
La Dorada	1.876	1.467	1.467	-5,1	-28,7
Samaná	150	137	125	-13,4	-24,1
Victoria	92	115	107	-11,7	6,0
Manzanares	1.148	991	940	-10,0	-25,4
Marquetalia	259	222	203	-13,2	-28,6
Pensilvania	1.323	1.204	1.170	-7,8	-19,4
	5.420	6.239	6.089	-7,4	2,4
Aguadas	453	522	522	-5,1	5,0
Pácora	772	791	755	-9,4	-10,9
Salamina	325	424	424	-5,1	18,9
Filadelfia	254	226	216	-9,3	-22,5
La Merced	233	185	177	-9,2	-30,8
Aranzazu	221	203	182	-14,9	-24,9
Marulanda	70	58	58	-5,1	-24,5
Neira	264	203	158	-26,1	-45,5
Chinchiná	668	1.485	1.455	-7,0	98,5
Palestina	169	291	291	-5,1	56,9
	1.991	1.851	1.851	-5,1	-15,3
Región Occidental	3.051	2.462	2.270	-12,5	-32,2
Anserma	791	606	560	-12,3	-35,5
Risaralda	346	172	170	-6,2	-55,2
San José	165	140	129	-12,6	-28,7
Belalcázar	127	94	78	-21,3	-44,0
Viterbo	595	559	520	-11,7	-20,3
Riosucio	500	473	445	-10,7	-18,9
Marmato	391	350	323	-12,4	-24,7
Supía	136	68	45	-37,2	-69,8

Fuente: Contraloría General del Departamento de Caldas - Área Deuda

Regionalización: Sección Estadística Planeación Caldas

sumaron \$500 millones asumidos con INFICALDAS, para un total de \$22.522 millones. Este resultado reflejó una disminución real del 10.5% respecto al trimestre pasado y de 31.2% en el comparativo anual. Por su parte, el gobierno central municipal de Manizales registró un decrecimiento trimestral del 16.9% al llegar a \$54.777 millones, aunque en el comparativo anual se incrementó en 17.8%.

De otro lado, de los \$12.371 millones que constituyeron el saldo de la deuda pública de los municipios de Caldas (excepto Manizales), el 48.0% fue asumido por Villamaría, La Dorada, Chinchiná y Pensilvania, cuyo saldo en conjunto cifró \$5.943 millones. Al finalizar el trimestre sobresalió el buen comportamiento de los municipios de Caldas en el servicio de la deuda, excepto Marulanda por encontrarse en proceso de renegociación. Es de destacar que en este período ningún ente municipal recibió nuevos desembolsos.

Cuadro 18
Caldas. Evolución de la deuda pública regional. 1999-2000 ¹

Entidades	Saldos a final de									Variación %	
	Marzo de 1999			Diciembre 31 de 1999			Marzo de 2000			Precios constantes	
	Total	Interna	Externa	Total	Interna	Externa	Total	Interna	Externa	Mar00/dic99	Mar00/mar99
Total	157.298	90.088	67.210	188.437	116.424	72.013	171.967	101.005	70.962	-13,4	-0,4
Infirmanizales	7.573	1.121	6.452	4.524	1.060	3.464	4.643	1.035	3.608	-2,6	-44,1
Invama	4.548	4.548	---	4.682	4.682	---	4.555	4.555	---	-7,7	-8,7
Caja de la Vivienda Popular	6.671	6.671	---	6.504	6.504	---	6.421	6.421	---	-6,3	-12,3
Aguas de Manizales	8.843	8.843	---	11.294	11.294	---	10.778	10.778	---	-9,5	11,1
Assbasalud	689	689	---	6	6	---	242	242	---	(--)	-68,0
Hospital de Caldas	4.337	4.337	---	5.658	5.658	---	5.550	5.550	---	-6,9	16,6
Empocaldas	---	---	---	887	887	---	877	877	---	-6,2	(-)
Empresas Públicas de Villamaría	---	---	---	313	313	---	265	265	---	-19,7	(-)
Inficaldas	---	---	---	269	269	---	256	256	---	-9,7	(-)
Emitelsa	20.099	20.099	---	20.000	20.000	---	18.000	18.000	---	-14,6	-18,4
Instituto Caldense de Cultura	1.427	1.427	---	---	---	---	---	---	---	(-)	-100,0
Chec	103.111	42.353	60.758	134.200	65.651	68.549	120.330	52.976	67.354	-14,9	6,4
Hospital Santa Sofía	---	---	---	100	100	---	---	50	---	-52,6	(-)

Fuente: Contraloría General del Departamento de Caldas - Área Deuda Pública. Balances entidades públicas 1999 - 2000.

Regionalización: Sección Estadística Planeación Caldas. Estudios Económicos. Banco de la República. Manizales.

¹ = Excluye los saldos de la deuda de los gobiernos centrales.

La mayoría de entes públicos departamentales de Caldas registró descensos en el saldo de su deuda al término de marzo de 2000. INFIMANIZALES redujo su saldo en 2.6% y 44.1% en trimestre y año respectivamente, gracias a prepagos de deuda externa, en tanto el INVAMA acumuló \$4.555 millones de crédito interno, respecto de los \$4.682 millones de diciembre de 1999. Otras entidades como el Hospital de Caldas señalaron descensos durante el trimestre del 6.9% al cifrar \$5.550 millones contratados con INFIMANIZALES. A su vez, el saldo de la deuda de Aguas de Manizales sumó \$10.778 millones en el analizado, de los cuales \$3.001 millones correspondieron a obligaciones financieras con el sistema financiero y \$7.777 millones con la FINDETER. La CHEC registró un saldo por

\$120.330 millones compuesto por \$52.976 millones de crédito interno y \$67.354 millones del externo. El acumulado total fue inferior en 14.9% frente al trimestre anterior, aunque en el comparativo anual señaló un aumento de 6.4%.

Finalmente, la Caja de la Vivienda Popular alcanzó \$6.421 millones de deuda, con descensos de 6.3% y 12.3% en trimestre y año en su orden, realizando pagos por intereses de \$315 millones y abonos a capital por \$83 millones.

13. **COMERCIO EXTERIOR**

a- Exportaciones

Durante el primer trimestre del año 2000, las exportaciones FOB no tradicionales originarias de Caldas alcanzaron la suma de US\$23.8 millones, lo cual comparado con el primer trimestre de 1999 significó un descenso del 1.7% mientras que para todo el país éstas se incrementaron en 14.9%. Sin embargo, respecto al último trimestre de 1999 las exportaciones del Departamento exhibieron un incremento del 4.6%.

Según la CIU, una de las actividades que presentó mayor disminución en Caldas fue la Industria de Madera y sus productos, con un descenso del 78.2%, seguida de Calzado con una baja en sus exportaciones del orden del 66.8%, renglón que aceleró en parte la caída del grupo de Textiles y Prendas de Vestir en 35.8%; por su parte las agrupaciones de Producción Agropecuaria y de Productos Alimenticios, Bebidas y Tabaco disminuyeron 37.2% y 36.1%, en su orden. Sin embargo, el comportamiento de la actividad industrial relacionada con Maquinaria y Equipo tuvo un incremento significativo, al aumentar sus ventas al exterior en un 20.2%, sobre todo si tiene en cuenta que mientras durante el primer trimestre de 1999 constituyó el 48.2% de las exportaciones no tradicionales, para el primer trimestre de 2000 alcanzó a representar el 59.0%.

Por países de destino, Venezuela, México y Estados Unidos fueron los lugares de mayor preferencia de los bienes producidos en Caldas, para ambos trimestres, ya que en 1999 su participación era del 62.8% y en el 2000 del 61.4%.

Cuadro 19

Caldas. Exportaciones no tradicionales registradas por peso y valor según CIU. Primer trimestre 1999 - 2000

	Kilos brutos		Var. % 00 / 99	Valor FOB US\$		Var. % 00 / 99
	1999	2000		1999	2000	
Total	14.521.774	14.238.589	-2,0	24.204.136	23.784.736	-1,7
100 Sector agropecuario, silvicultura caza y pesca	110.840	110.327	-0,5	272.698	171.381	-37,2
111 Producción agropecuaria	110.840	85.327	-23,0	272.698	171.237	-37,2
121 Silvicultura	---	25.000	(-)	---	144	(-)
300 Sector industrial	14.351.053	14.108.152	-1,7	23.869.850	23.587.521	-1,2
31 Productos alimenticios. Bebidas y tabaco	3.374.484	2.640.978	-21,7	6.180.791	3.947.221	-36,1
311 Fabricación productos alimenticios, excepto bebidas	2.133.423	2.067.747	-3,1	4.501.132	3.112.483	-30,9
312 Fabricación otros productos alimenticios, excepto bebidas	---	6.622	(-)	---	9.410	(-)
313 Bebidas	1.241.061	566.609	-54,3	1.679.659	825.328	-50,9
32 Textiles prendas de vestir	63.569	35.471	-44,2	782.768	502.887	-35,8
321	15.147	15.438	1,9	223.991	229.961	2,7
322 Prendas de vestir	1.675	2.702	61,3	65.208	109.024	67,2
324 Calzado	46.747	17.331	-62,9	493.569	163.902	-66,8
33 Industria maderera	797.075	387.681	-51,4	327.354	317.417	-3,0
331 Madera y sus productos	777.177	273.570	-64,8	265.439	57.848	-78,2
332 Muebles de madera	19.898	114.111	473,5	61.915	259.569	319,2
34 Fabricación de papel y sus productos	145	712	391,0	780	4.258	445,9
341 Papel y sus productos	145	597	311,7	780	3.461	343,7
342 Imprenta y editoriales	---	115	(-)	---	797	(-)
35 Fabricación sustancias químicas	1.671.546	1.915.199	14,6	3.873.005	3.900.407	0,7
351 Químicos industriales	960.682	726.954	-24,3	1.512.944	1.043.318	-31,0
352	664.364	1.064.938	60,3	2.273.342	2.746.386	20,8
355 Caucho	20.392	61.366	200,9	8.075	23.600	192,3
356	26.108	61.941	118,7	78.644	87.103	10,8
36 Minerales no metálicos	3.965.857	3.564.868	-10,1	878.625	696.857	-20,7
361 Barro, loza, etc.	38.909	---	(-)	10.444	---	(-)
369 Otros minerales no metálicos	3.926.948	3.564.868	-9,2	868.181	696.857	-19,7
37 Metálicas básicas	110.144	220.716	100,4	158.455	188.214	18,8
371 Básicas de hierro y acero	110.144	220.716	100,4	158.455	188.214	18,8
38 Maquinaria y equipo	4.368.211	5.342.257	22,3	11.663.605	14.023.540	20,2
381 Metálicas excepto maquinaria	1.216.705	1.499.702	23,3	3.380.446	3.964.376	17,3
382 Maquinaria excepto eléctrica	1.612.576	1.830.579	13,5	5.072.352	5.942.776	17,2
383 Maquinaria eléctrica	1.400.826	1.884.015	34,5	2.380.412	3.445.272	44,7
384 Material transporte	137.990	127.639	-7,5	825.245	662.976	-19,7
385 Equipo profesional y científico	114	322	182,5	5.150	8.140	58,1
39 Otras industrias	22	270	(---)	4.467	6.720	50,4
390 Otras industrias manufactureras	22	270	(---)	4.467	6.720	50,4
600 Comercio al por mayor y al por menor y restaurantes y hoteles	59.881	20.110	-66,4	61.588	25.834	-58,1
61 Comercio al por mayor¹	59.881	20.110	-66,4	61.588	25.834	-58,1
610 Comercio al por mayor	59.881	20.110	-66,4	61.588	25.834	-58,1

Fuente: DANE datos preliminares.

CIU rev 2. Clasificación Industrial Internacional Uniforme de todas las actividades económicas.

¹ Incluye chatarra, desperdicios y materiales de desecho para reciclaje industrial.

Gráfico 14

Caldas. Exportaciones no tradicionales registradas por peso y valor, según países de destino. Primer trimestre 2000

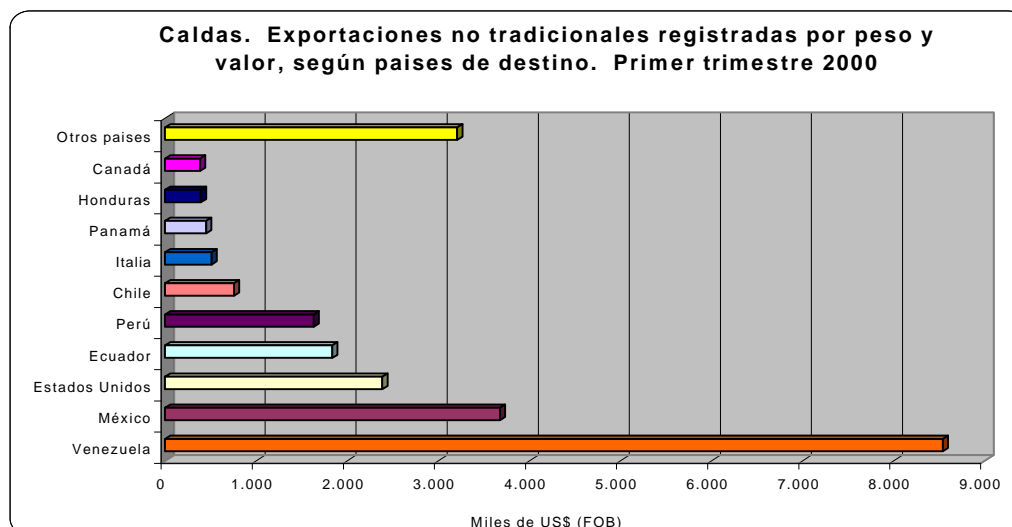

Fuente: DANE

b- Importaciones

Cuadro 20
Caldas. Importaciones registradas por peso y valor según CIU.
Primer trimestre 1999-2000

Código	Descripción	Kilos brutos		Var. % 00 / 99	Valor FOB US\$		Var. % 00 / 99
		1999	2000		1999	2000	
Total		20.506.172	20.655.647	0,7	20.223.817	20.948.155	3,6
100	Sector Agropecuario, Silvicultura, Caza y Pesca	68.607	400.973	484,4	124.479	348.343	179,8
111	Producción agropecuaria	26.331	400.966	(--)	65.535	347.533	430,3
121	Silvicultura	42.276	7	-100,0	58.944	810	-98,6
200	Sector Minero	1.998.071	2.382.466	19,2	966.213	1.030.933	6,7
230	Extracción minerales, metálicos	122.150	360.360	195,0	30.600	92.700	202,9
290	Extracción otros minerales	1.875.921	2.022.106	7,8	935.613	938.233	0,3
300	Sector Industrial	18.439.494	17.713.575	-3,9	19.133.125	19.561.716	2,2
31	Productos alimenticios, bebidas y tabaco	2.233.675	1.593.443	-28,7	2.778.824	2.022.370	-27,2
311	Fabricación productos alimenticios	1.516.338	835.991	-44,9	1.528.390	711.910	-53,4
312	Fabricación otros productos alimenticios	153.690	22.782	-85,2	246.979	40.076	-83,8
313	Bebidas	563.647	734.670	30,3	1.003.455	1.270.384	26,6
32	Textiles prendas de vestir	100.822	40.239	-60,1	830.343	347.932	-58,1
321		10.076	25.727	155,3	188.757	241.892	28,1
322	prendas de vestir	1.183	939	-20,6	6.351	3.397	-46,5
323	Cuero y sus derivados	11.469	3.089	-73,1	107.274	9.987	-90,7
324	Calzado	78.094	10.484	-86,6	527.961	92.656	-82,5
33	Industria maderera	256.450	135.948	-47,0	208.067	89.672	-56,9
331	Madera y sus productos	256.450	135.925	-47,0	208.067	89.628	-56,9
332	Muebles de madera	--	23	(-)	--	44	(-)
34	Fabricación de papel y sus productos	733.819	864.443	17,8	502.510	513.429	2,2
341	Papel y sus productos	729.351	862.286	18,2	488.415	506.528	3,7
342	Imprentas y editoriales	4.468	2.157	-51,7	14.095	6.901	-51,0
35	Fabricación sustancias químicas	2.059.713	2.947.856	43,1	2.336.713	3.066.332	31,2
351	Químicos industriales	1.843.130	2.675.237	45,1	1.608.867	2.395.861	48,9
352		18.336	198.427	(--)	15.802	321.156	(--)
354	Derivados del petróleo	108	4	-96,3	746	26	-96,5
355	Caucho	388	10.996	(--)	8.720	42.501	387,4
356		197.751	63.192	-68,0	702.578	306.788	-56,3
36	Minerales no metálicos	1.530.311	970.316	-36,6	277.060	182.173	-34,2
361	Barro, loza etc	9.440	8.429	-10,7	8.273	12.622	52,6
362	Vidrio y sus productos	29.773	4.113	-86,2	9.733	17.353	78,3
369	Otros minerales no metálicos	1.491.098	957.774	-35,8	259.054	152.198	-41,2
37	Metálicas básicas	8.913.351	7.879.114	-11,6	3.384.605	3.895.145	15,1
371	Básicas de hierro y acero	8.243.380	7.152.232	-13,2	2.571.203	2.665.931	3,7
372	Básicas metálicas no ferrosos	669.971	726.882	8,5	813.402	1.229.214	51,1
38	Maquinaria y equipo	2.578.197	3.265.988	26,7	8.710.905	9.416.811	8,1
381	Metálicas excepto maquinaria	1.512.577	1.029.782	-31,9	1.519.093	1.472.857	-3,0
382	Maquinaria excepto eléctrica	603.686	1.112.330	84,3	3.521.742	4.039.322	14,7
383	Maquinaria eléctrica	389.883	1.082.919	177,8	3.169.674	3.557.803	12,2
384	Material transporte	53.518	8.015	-85,0	362.952	23.332	-93,6
385	Equipo profesional y científico	18.533	32.942	77,7	137.444	323.497	135,4
39	Otras industrias	33.156	16.228	-51,1	104.098	27.852	-73,2
390	Otras industrias manufactureras	33.156	16.228	-51,1	104.098	27.852	-73,2
600	Comercio al por mayor y al por menor y restaurantes y hoteles	--	158.610	(-)	--	7.138	(-)
61	Comercio al por mayor ¹	--	158.610	(-)	--	7.138	(-)
610	Comercio al por mayor	--	158.610	(-)	--	7.138	(-)
900	Servicios comunales, sociales y personales	--	23	(-)	--	25	(-)
94	Servicios de diversión y esparcimiento y servicios culturales	--	23	(-)	--	25	(-)
941	Películas cinematográficas y otros servicios de esparcimiento ²	--	23	(-)	--	25	(-)

Fuente: DIAN datos preliminares.

CIU. Rev 2. Clasificación Industrial Internacional Uniforme de todas las actividades económicas.

¹ Incluye chatarra, desperdicios y materiales de desecho para reciclaje industrial.

² Se refiere única y exclusivamente a transparencias, microfilms y películas cinematográficas reveladas.

En 3.6% se incrementaron las importaciones FOB en Caldas durante el primer trimestre de 2000 con relación al primer trimestre de 1999, al pasar de US\$ 20.2 millones a US\$ 20.9 millones, mientras que para todo el país aumentaron en 11.2%. Con relación al trimestre octubre a diciembre de 1999, el indicador para el Departamento aumentó el 1.0%.

De acuerdo con la CIIU, se destacó el incremento del 8.1% en la actividad industrial correspondiente a Maquinaria y Equipo, la cual representó la mayor participación relativa de los bienes importados, ya que mientras en el trimestre de enero a marzo de 1999 contribuyó con el 43.1%, en 2000 lo hizo con el 45.0%.

Gráfico 15

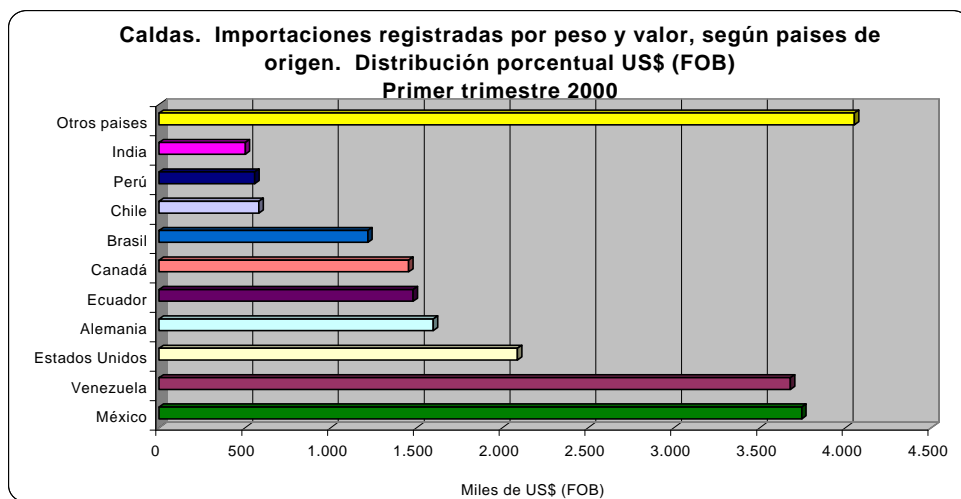

Fuente: DANE

Otra actividad importante en sus compras al exterior fue la Fabricación de sustancias químicas, con un incremento del 31.2% y una contribución al total del 14.6% entre enero y marzo de 2000. Por su parte, la agrupación de Productos alimenticios, bebidas y tabaco, disminuyó en 27.2%, y la de Textiles y prendas de vestir sólo participó con el 1.7% de las importaciones.

La relación comercial de Caldas con los países de destino de los bienes durante el primer trimestre de 2000, fue similar a la distribución geográfica en el caso de las importaciones, puesto que los tres primeros países con los que dicho Departamento adquirió bienes fueron en su orden México, Venezuela y Estados Unidos, con una participación del 45.4% frente al valor total importado, mientras que para el primer trimestre del año inmediatamente anterior la mayor contribución se presentó por parte de Venezuela, Suecia y México, los cuales en conjunto le vendieron al departamento el 29.3% del total importado.

A continuación se presenta un tercer informe preliminar acerca del trabajo que viene adelantando el Banco de la República de Manizales, a través de la Oficina Regional de Estudios Económicos, sobre la tributación en los departamentos de Caldas, Quindío y Risaralda para el período 1980 - 1999.

Impuesto de Timbre sobre Vehículos en los departamentos de Caldas, Quindío y Risaralda

a- Causación

En el año 1966 mediante el Decreto Legislativo 1593, se adicionó a la base gravable del impuesto de Timbre Nacional conformada por los documentos, títulos y diligencias descritos en el artículo quinto del Decreto Ley 2908 de 1960, los recibos de pago expedidos en los municipios por concepto del impuesto municipal de circulación y tránsito o rodamiento sobre de tracción mecánica de uso particular.

b- Hecho generador

Se asumió como hecho generador del Impuesto de Timbre sobre Vehículos a partir de 1966, la propiedad o posesión del automotor.

c- Base gravable

Inicialmente el Gobierno Nacional dispuso como base gravable el modelo del vehículo, al cual en forma mensual se le aplicaba, de acuerdo al rango por años, tarifas diferenciales con un recargo del 20.0% si la capacidad de carga era de 1.400 kilogramos o más. De esta manera, como se aprecia en el cuadro 1, el decreto 1593 de 1966 fijó los montos del impuesto, exceptuando de su pago a los automotores pertenecientes al servicio público, los buses destinados solo al transporte de estudiantes, los vehículos de propiedad de entidades as, motocicletas y los carros cuyos modelos fueran anteriores a 1950.

Cuadro 1
Colombia. Normatividad y tarifas del impuesto de Timbre Nacional

Variable / Modelo	Pesos				
	Tarifas reglamentarias				
	Decreto	Ley	Decreto	Ley	Decreto
	1593 de 1966	48 del 1968	284 de 1973	2 de 1976	3674 de 1981
Entre 10 y 15 años	25.00	25.00	35.00	35.00	60.00
Entre 6 y 9 años	35.00	35.00	50.00	50.00	80.00
Entre 3 y 5 años	50.00	50.00	65.00	65.00	150.00
Nuevo hasta 2 años	80.00	80.00	105.00	105.00	200.00
% de recargo por peso del vehículo 1.400 Kg. o más	20,0	20,0	30,0	30,0	30,0

Fuente: Tributos Municipales, Departamentales y Nacionales. Dirección General de Impuestos Nacionales.

Posteriormente, en 1983 y debido a la incidencia mostrada por los departamentos en la construcción y mantenimiento de la red vial a su cargo, la Ley 14 de 1983 cedió a estos entes el producto del Impuesto de Timbre Nacional sobre Vehículos, con el propósito de comprometer el 80.0% de los recaudos obtenidos en la inversión de infraestructura vial y al servicio de la deuda contratada con ese fin, mientras el restante 20.0% se destinaría a los gastos de funcionamiento de las dependencias encargadas de su cobro. De acuerdo con esta reglamentación, se tomó como base para el recaudo del tributo el valor comercial de los automotores, determinado anualmente por el INTRA.

A partir de enero de 1985, el Impuesto de Timbre presentó una transformación importante en cuanto a la conformación de su base gravable, gracias a la promulgación en diciembre 27 de 1984 de la Ley 50. En primera instancia, se autorizó un incremento del 50.0% de las tasas cobradas de acuerdo con los valores comerciales de los automotores. En segundo lugar, para los años siguientes se aplicó un ajuste anual y acumulativo del 100% a los valores absolutos de cada uno de los pagos relacionados, teniendo en cuenta el total del incremento porcentual del IPC suministrado por el DANE, para el período comprendido entre el primero de julio del año anterior y la misma fecha del año inmediatamente anterior a este.

A partir de enero de 1999 y según la Ley 488 expedida en diciembre 24 de 1998, se creó el Impuesto sobre Vehículos Automotores agrupando en un solo tributo el Timbre Nacional sobre Vehículos, Circulación y Tránsito y el Unificado de Vehículos del Distrito Capital de

Santafé de Bogotá. Esta circunstancia transformó esta imposición en una renta nacional, cedida en el 80.0% a los departamentos, de los cuales 4.0% se giraba al Corpes¹ respectivo, en tanto que el restante 20.0% se destinaba a los municipios donde estuviera domiciliado el propietario o poseedor del automotor, según información reportada en los formularios de diligenciamiento.

d- Evolución del impuesto de Timbre Nacional sobre vehículos a nivel regional

El comportamiento del tributo, analizadas las cifras de la serie 1980 - 1998, insinuó un crecimiento paulatino en los tres departamentos del Eje Cafetero, gracias a diferentes disposiciones como la Ley 14 de 1983 y la Ley 50 de 1984, norma que permitió en enero de 1985 un aumento del 50.0% en las tarifas del Impuesto de Timbre vigentes desde 1976 y 1983, de acuerdo con las Leyes segunda y 55, respectivamente.

La anterior circunstancia explica el importante repunte del gravamen en Caldas, el cual pasó de dos millones en 1983 a \$93 millones al año siguiente y a \$153 millones en 1985, exceptuando de esta tendencia los montos registrados durante los períodos 1986, 1990 y 1991, los cuales observaron caídas del 6.5%, 8.7% y 16.0% en su orden, atribuibles a la acumulación del impuesto por el no pago oportuno del mismo.

Para el año de 1988, el recaudo evolucionó en 35.1%, al congregar en una sola factura los gravámenes de Timbre y Circulación y Tránsito, permitiendo la recuperación de los montos acumulados por concepto de Timbre no cancelados en las oficinas de Rentas Departamentales, en muchos casos por el desconocimiento de la norma.

Entre los años 1994 y 1995 se percibieron alzas del 21.9% y 10.1% respectivamente, propiciadas por la reglamentación que exigía el cambio de placa a los automotores en todo el territorio nacional, al amparo de la Resolución 00708 del 16 de abril de 1991, que permitió la equivalencia entre esta norma y la dictada por el Acuerdo 155 de enero 11 de 1972, logrando el establecimiento de la placa única nacional. Esta imposición obligó el pago de los saldos en mora por parte de los propietarios o poseedores de los vehículos, como requisito necesario para acceder a la nueva nomenclatura.

¹ A pesar de que los Corpes fueron liquidados a partir de enero de 2000 de conformidad con la Ley 290 de 1996, el porcentaje del 4.0% continuará siendo girado a estos hasta tanto el Gobierno Nacional no modifique la destinación de dichos recursos (Resolución 260 de febrero

A partir de 1996 y hasta 1998, año en que desapareció el cobro del impuesto en forma individual, al ser consolidado en enero de 1999 con los impuestos de Circulación y Tránsito y el Unificado de Vehículos del Distrito Capital, su recaudo señaló un retroceso superior al 10.0%, en parte atribuible a la coyuntura presentada por la economía a nivel general, hecho que afectó al sector automotor especialmente en la comercialización y venta de vehículos nuevos, disminuyendo los trámites que por este concepto fueran objeto del tributo.

Cuadro 2

recaudado por los gobiernos centrales departamentales 1980 - 1998

Millones de pesos

Período	Precios corrientes			Precios constantes			Variación % constante		
	Caldas	Quindío	Risaralda	Caldas	Quindío	Risaralda	Caldas	Quindío	Risaralda
1981	2	0	0	61	0	0	(--)	(--)	(--)
1982	1	0	0	26	0	0	-57,7	(--)	(--)
1983	2	0	9	44	0	199	71,7	(--)	(--)
1984	93	74	88	1.738	1.383	1.645	(--)	(--)	(--)
1985	153	78	35	2.336	1.191	534	34,4	-13,9	-67,5
1986	173	101	143	2.184	1.275	1.806	-6,5	7,1	237,9
1987	251	148	227	2.554	1.509	2.314	16,9	18,3	28,1
1988	434	270	552	3.450	2.146	4.385	35,1	42,2	89,5
1989	635	362	593	3.999	2.281	3.739	15,9	6,3	-14,7
1990	767	472	852	3.652	2.248	4.058	-8,7	-1,5	8,5
1991	818	546	935	3.069	2.050	3.509	-16,0	-8,8	-13,5
1992	1.032	685	1.173	3.096	2.054	3.520	0,9	0,2	0,3
1993	1.302	815	1.528	3.185	1.995	3.738	2,9	-2,9	6,2
1994	1.945	1.146	1.968	3.882	2.286	3.928	21,9	14,6	5,1
1995	2.558	1.432	2.614	4.274	2.391	4.366	10,1	4,6	11,2
1996	2.445	1.233	2.296	3.358	1.693	3.153	-21,4	-29,2	-27,8
1997	2.571	1.495	2.784	3.000	1.745	3.249	-10,7	3,0	3,0
1998	2.666	1.947	2.458	2.666	1.947	2.458	-11,1	11,6	-24,3

Fuente: Finanzas Públicas Regionales de Colombia para las series 1980 - 1986.
Indicadores del Sector Público no Financiero para las series 1987 - 1998.

Igualmente influyó en esta tendencia, según apreciaciones de los distintos directores de las Oficinas de Rentas Departamentales en la región, la eliminación de la calcomanía de los automotores a partir de 1997, la cual actuaba como medio de control para detectar el pago oportuno del impuesto, situación que permitió la acumulación del debido cobrar en los años siguientes.

Similar conducta se observó en las cifras reportadas por el gobierno central del departamento de Risaralda, las cuales reflejaron una caída en el recaudo del 27.8% en 1996, notándose una leve recuperación del 3.0% en el siguiente año; sin embargo, la tendencia a la baja continuó en 1998, al ingresar \$2.458 millones, representando un descenso del 24.3%, consecuencia de la abolición de la calcomanía en los vehículos, como sucedió en Caldas.

Fue claro entonces en ambos Departamentos, la acumulación de los saldos finalizado el período de estudio, obligando a la recuperación de los mismos mediante el cobro jurídico en

Gráfico 1

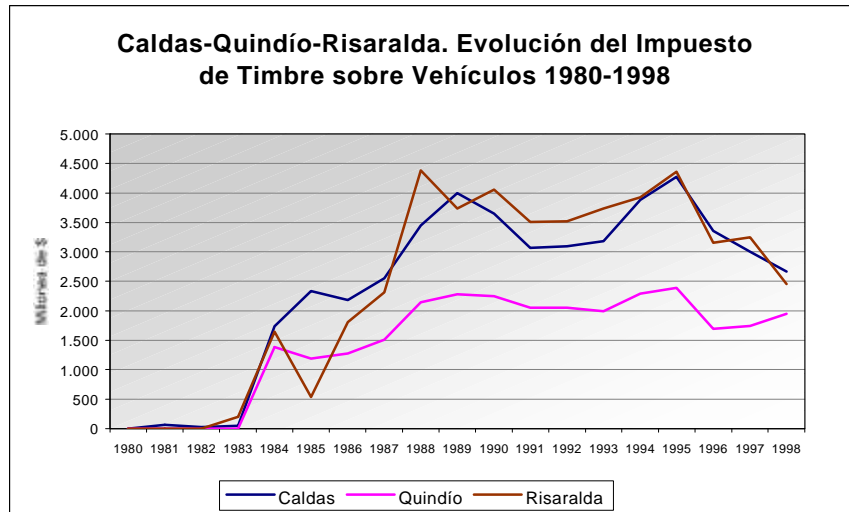

Fuente: Banco de la República Manizales. Estudios Eco

Respecto a la evolución del impuesto en el Quindío, desde sus inicios hasta 1996, manifestó un menor dinamismo con relación a las cifras evidenciadas en Caldas y Risaralda, advirtiendo un descenso para dicho año del 29.2%, si se compara con el saldo obtenido en 1995, el cual se colocó en \$1.432 millones. Este retroceso se presentó como consecuencia de la normalización en el recaudo del tributo, luego de los pagos realizados en años anteriores por concepto de las cuentas en mora. Para los años 1997 alcanzaron \$1.495 millones y \$1.947 millones, representando incrementos del 3.0% y 11.6% respectivamente.

Es importante acotar que el Impuesto de Timbre sobre vehículos fue una imposición que se vio afectada por la depreciación que sufría el automotor a través de los años, disminuyendo su valor comercial y consecuentemente la base gravable sobre la cual se recaudaba el tributo.