

Informe de Coyuntura Económica Regional del Meta

III TRIMESTRE DE 2000

CONVENIO INTERINSTITUCIONAL 111 (ABRIL 2000)

GERENTE GENERAL BANCO DE LA REPUBLICA:

Miguel Urrutia Montoya

DIRECTORA DANE:

Maria Eulalia Arteta Manrique

SUBGERENTE ESTUDIOS ECONOMICOS BANCO DE LA REPUBLICA:

Hernando Vargas Herrera

SUBDIRECTOR DANE:

Jaime Obregón Puyana

o o o o o

COMITÉ DIRECTIVO REGIONAL

GERENTE BANCO DE LA REPUBLICA SUCURSAL

VILLAVICENCIO:

Maria Cristina Angel Cárdenas

DIRECTOR REGIONAL DANE:

Mario Alberto Rodríguez Fuentes

PRESIDENTE CAMARA DE COMERCIO DE VILLAVICENCIO:

Daniel Chacón

ADMINISTRADOR DIAN VILLAVICENCIO:

Gloria Galván Barbosa

o o o o o

COMITE DIRECTIVO NACIONAL

DIRECTOR UNIDAD TÉCNICA Y DE PROGRAMACIÓN

ECONOMICA DEL BANCO DE LA REPUBLICA:

Carlos Julio Varela Barrios

COORDINADOR CENTROS REGIONALES DE ESTUDIOS

ECONOMICOS DEL BANCO DE LA REPUBLICA:

Jorge Humberto Calderón Ramírez

DIRECTOR TÉCNICO COORDINACIÓN Y REGULACIÓN DEL

SNIE DANE:

Rafael A. Córdoba Villota

SECRETARIA TÉCNICA DANE:

Elvira Machado Viasús

COORDINACIÓN OPERATIVA DANE:

Jorge E. Miranda Reina

o o o o o

COMITÉ EDITORIAL REGIONAL

BANCO DE LA REPUBLICA:

Hernando González Bottia

DANE:

Maria Teresa Rojas Linares

CAMARA DE COMERCIO DE VILLAVICENCIO:

Augusto Cardona Londoño

DIAN:

Wilsey Martínez Velásquez

o o o o o

DISEÑO E IMPRESIÓN

DISEÑO EDITORIAL

Mercadeo y Ediciones DANE

DISEÑO DE PORTADA

Claudia F. Pinzón Gómez

Diciembre de 2000

EL INFORME DE COYUNTURA ECONOMICA REGIONAL, como documento de análisis de los principales fenómenos socioeconómicos de la provincia Colombiana, es un instrumento de gran utilidad para los diferentes estamentos económicos, los investigadores del país, los gremios y los usuarios de la información económica en general; facilita la comprensión de estos temas y permite a los administradores locales, el conocimiento oportuno y veraz de la información estadística territorial.

Para el DANE y el Banco de la República, reviste especial importancia presentar a la comunidad económica del país este documento, que ha de servir de apoyo para la planeación, la evaluación y la toma de decisiones a nivel territorial.

Conocedores de la necesidad de información en esa materia, el Banco de la República y el DANE, celebraron un convenio de cooperación técnica en el marco del Sistema Nacional de Información Estadística – SNIE, con el fin de apoyar la producción de información económica coyuntural, en forma adecuada, normalizada, oportuna y confiable, y propiciar su difusión y consulta a través de los bancos de datos existentes en el territorio nacional y de los diferentes medios de comunicación.

En el ámbito nacional y local, se han sumado al esfuerzo del Banco y el DANE en clara mancomunidad de intereses, entidades como las Cámaras de Comercio, la Dirección de Impuestos y Aduanas Nacionales – DIAN, y algunas universidades de la región, consolidándose así la capacidad de lograr el propósito múltiple que se persigue con la publicación.

CONTENIDO

SIGLAS Y CONVENCIONES

I.	INDICADORES ECONOMICOS NACIONALES	4
II.	INDICADORES DE COYUNTURA	5
1.	INDICADORES GENERALES	5
1.1	Precios	5
1.4	Movimiento de sociedades	7
1.4.1	Inversión neta	7
1.4.2	Sociedades constituidas	8
1.4.3	Sociedades reformadas	9
1.4.4	Sociedades disueltas y liquidadas	10
2.	COMERCIO EXTERIOR	11
2.1	Exportaciones	11
2.2	Importaciones	11
2.3	Balanza Comercial	11
3.	MONETARIOS Y FINANCIEROS	11
3.2	Financieros	11
3.2.1	Fuentes de recursos	12
3.2.2	Usos de recursos	13
4.	FISCALES	15
4.1	Ejecución Presupuestal	15
4.1.1	Gobierno Central Municipal	15
4.1.2	Gobierno Central Departamental	15
4.2	Recaudo de Impuestos Nacionales	15
4.3	Deuda Pública	18
5.	SECTOR REAL	18
5.2	Ganadería	18
5.2.1	Sacrificio de ganado	19
5.2.2	Precios del ganado	20
5.8	Construcción	21
IV.	ESCENARIOS DE LA INVESTIGACION REGIONAL	23

Nota: Los numerales que no aparecen en la publicación del departamento, es porque no hay información disponible o no aplica.

SIGLAS Y CONVENCIONES

BCH: Banco Central Hipotecario
CDT: Certificados de Depósito a Término
CIF: Costos, Seguros y Fletes (Cost, Insurance and Freight)
CIIU: Clasificación Industrial Internacional Uniforme
DANE: Departamento Administrativo Nacional de Estadística
DIAN: Dirección de Impuestos y Aduanas Nacionales
DTF: Tasa Promedio de Captación del Sistema Financiero en CDT
FOB: Puesto en Puerto (Free on Board)
IPC: Índice de Precios al Consumidor
IPP: Índice de Precios del Productor
IVA: Impuesto al Valor Agregado
PIB: Producto Interno Bruto
SPNF: Sector Público no Financiero

(-) No existen datos
(--) No comparable
(---) Se omite por ser muy alta
— Sin movimiento
n.d. Cifra aún no disponible

I. INDICADORES ECONÓMICOS NACIONALES

Indicadores Económicos	1999				2000		
	I	II	III	IV	I	II	III
Precios							
IPC (Variación % anual)	13.51	8.96	9.33	9.23	9.73	9.68	9.20
IPC (Variación % corrida)	4.92	6.55	7.76	9.23	5.39	6.98	7.73
IPP (Variación % anual)	9.44	6.06	10.91	12.71	13.68	15.63	12.92
IPP (Variación % corrida)	3.80	4.89	9.97	12.71	4.69	7.62	10.18
Tasas de Interés							
Tasa de interés pasiva nominal (% efectivo anual)	29.60	19.65	18.69	17.36	11.23	11.71	12.54
Tasa de interés activa nominal (% efectivo anual)	38.80	29.81	26.55	26.49	24.59	24.04	27.00
Producción, Salarios y Empleo							
Crecimiento del PIB (Variación acumulada corrida real %)	-5.60	-6.20	-5.35	-4.29	2.20	2.86	2.87
Indice de Producción Real de la Industria Manufacturera							
Total nacional con trilla de café (Var.acumulada corrida real %)	-19.35	-19.04	-16.59	-13.52	6.48	8.46	10.21
Total nacional sin trilla de café (Var.acumulada corrida real %)	-20.64	-19.81	-16.85	-13.54	9.07	10.52	11.53
Indice de Salarios Real de la Industria Manufacturera							
Total nacional con trilla de café (Var.acumulada corrida real %)	-0.25	2.33	3.46	4.35	5.39	4.08	3.97
Total nacional sin trilla de café (Var.acumulada corrida real %)	-0.19	2.37	3.50	4.40	5.39	4.09	3.99
Tasa de empleo siete áreas metropolitanas (%)	50.10	50.40	50.60	52.30	51.00	50.80	51.50
Tasa de desempleo siete áreas metropolitanas (%)	19.50	19.90	20.10	18.00	20.20	20.40	20.50
Agregados Monetarios y Crediticios							
Base monetaria (Variación % anual)	-6.27	-1.85	6.26	40.68	3.55	16.18	5.00
M3 más bonos (Variación % anual)	6.97	5.03	4.61	6.46	2.80	1.60	3.30
Cartera neta en moneda legal (Variación % anual)	4.60	1.10	-0.24	-0.94	-4.40	-6.50	-7.60
Cartera neta en moneda extranjera (Variación % anual)	-0.59	-3.67	-16.19	-27.52	-26.40	-26.30	-28.60
Indice de la Bolsa de Bogotá	910.16	982.84	929.39	997.72	958.53	762.82	749.23
Sector Externo							
Balanza de Pagos							
Cuenta corriente (US\$ millones)	-404.19	48.19	110.70	65.53	0.09	-55.35	n.d.
Cuenta corriente (% del PIB)	-1.77	0.22	0.54	0.31	0.00	-0.27	n.d.
Cuenta de capital y financiera (US\$ millones)	724.70	-168.36	-502.90	-82.03	-198.12	-131.79	n.d.
Cuenta de capital y financiera (% del PIB)	3.17	-0.75	-2.46	-0.39	-0.95	-0.56	n.d.
Comercio Exterior de bienes y servicios							
Exportaciones de bienes y servicios (US\$ millones)	2,943.38	3,341.13	3,662.75	3,918.30	3,699.53	3,771.78	n.d.
Exportaciones de bienes y servicios (Variación % anual)	-7.07	-4.80	9.83	15.37	25.69	12.89	n.d.
Importaciones de bienes y servicios (US\$ millones)	3,162.85	3,235.65	3,291.67	3,718.15	3,439.32	3,544.05	n.d.
Importaciones de bienes y servicios (Variación % anual)	-36.09	-34.38	-28.71	-0.50	11.72	12.35	n.d.
Tasa de Cambio							
Nominal (Promedio mensual \$ por dólar)	1,550.15	1,693.99	1,975.64	1,889.20	1,956.25	2,120.17	2,213.76
Devaluación nominal (% anual)	12.92	27.08	29.63	21.51	27.26	23.50	9.67
Real (1994=100 promedio)	97.37	106.05	120.15	110.89	110.30	118.24	119.75
Devaluación real (% anual)	1.22	12.76	17.09	7.19	13.27	11.49	-0.33
Finanzas Públicas							
Ingresos Gobierno Nacional Central (% del PIB)	14.53	13.04	13.31	12.22	15.38	14.05	n.d.
Pagos Gobierno Nacional Central (% del PIB)	17.93	19.53	17.33	21.36	18.98	19.85	n.d.
Déficit(-)/Superávit(+) del Gobierno Nacional Central (% del PIB)	-3.40	-6.49	-4.02	-9.14	-3.60	-5.81	n.d.
Ingresos del sector público no financiero (% del PIB)	35.28	33.28	33.27	33.21	n.d.	n.d.	n.d.
Pagos del sector público no financiero (% del PIB)	33.87	37.68	36.82	42.66	n.d.	n.d.	n.d.
Déficit(-)/Superávit(+) del sector público no financiero (% del PIB)	1.41	-4.40	-3.55	-9.45	n.d.	n.d.	n.d.
Saldo de la deuda del Gobierno Nacional (% del PIB)	21.84	24.11	27.75	29.45	29.68	32.10	n.d.

II. INDICADORES DE COYUNTURA

1. INDICADORES GENERALES

1.1 Precios

Gráfico 1

Colombia y Villavicencio, Variación porcentual mensual del IPC
Enero 1999 - Septiembre 2000

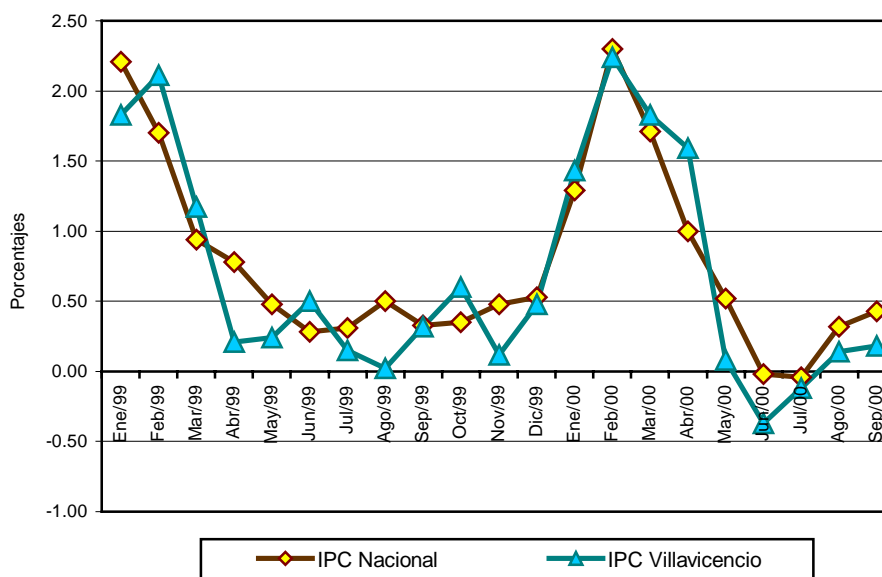

Fuente: DANE

Al finalizar el tercer trimestre la inflación en Villavicencio, medida como la variación en el índice de Precios al Consumidor IPC, fue del 7.17%, resultando inferior en 0.56 puntos porcentuales frente a la registrada a nivel nacional (7.73%), pero mayor en 0.47 puntos con respecto a la lograda en el año anterior (6.70%). De igual manera, la variación alcanzada por los precios al consumidor en año completo en la ciudad que llegó al 8.47% estuvo por debajo 0.73 puntos porcentuales de la nacional (9.20%), aunque mayor si se compara con el 6.50% establecido para igual período del año 1999 (ver anexo 2).

Este incremento obtenido en el Índice de Precios al Consumidor durante los primeros nueve meses del año en Villavicencio, estuvo influenciado por el comportamiento presentado por los grupos de: transporte y comunicaciones (12.62%), y alimentos (9.37%), que obtuvieron una participación del 21.75%, y el 43%, respectivamente, en el total del índice (ver anexo 1). Igualmente es importante señalar que para el primer grupo, la variación obedeció a los constantes incrementos que se han venido dando durante el año en los precios de la gasolina (23.08%); además, al aumento en el valor del transporte urbano (10.8%) y en el servicio de telefonía (10.05%) y, para el grupo alimentos la variación se debió, principalmente, a los incrementos presentados en productos como la papa, el plátano y la leche.

Los grupos que estuvieron por debajo del promedio nacional fueron: cultura, diversión y esparcimiento (6.15%), educación (5.81%), vivienda (3.30%) y vestuario (1.01%). Por niveles de ingreso el acumulado al tercer trimestre presentó para el grupo de ingresos bajos un incremento del 8.13%, resultando mayor al promedio nacional, y los ingresos medio y altos, con crecimiento del 6.98% y 6.43% respectivamente, se situaron por debajo de la media nacional.

Cuadro 1
Villavicencio, Variación porcentual del IPC, por niveles de ingreso, según meses. Julio a septiembre 1999 - 2000

Meses	Porcentuales			
	Total	Ingresos		
		Bajos	Medios	Altos
1 9 9 9				
Julio	0.15	0.06	0.16	0.24
Agosto	0.02	-0.12	0.05	0.10
Septiembre	0.32	0.26	0.25	0.57
Enero a septiembre	6.70	6.20	7.09	6.39
2 0 0 0				
Julio	-0.12	-0.30	-0.20	0.31
Agosto	0.14	0.16	0.09	0.22
Septiembre	0.18	0.23	0.10	0.32
Enero a septiembre	7.17	8.13	6.98	6.43

Fuente: DANE.

Gráfico 2
Villavicencio, Variación porcentual del IPC, por niveles de ingreso, según meses. Enero 1999 a septiembre 2000

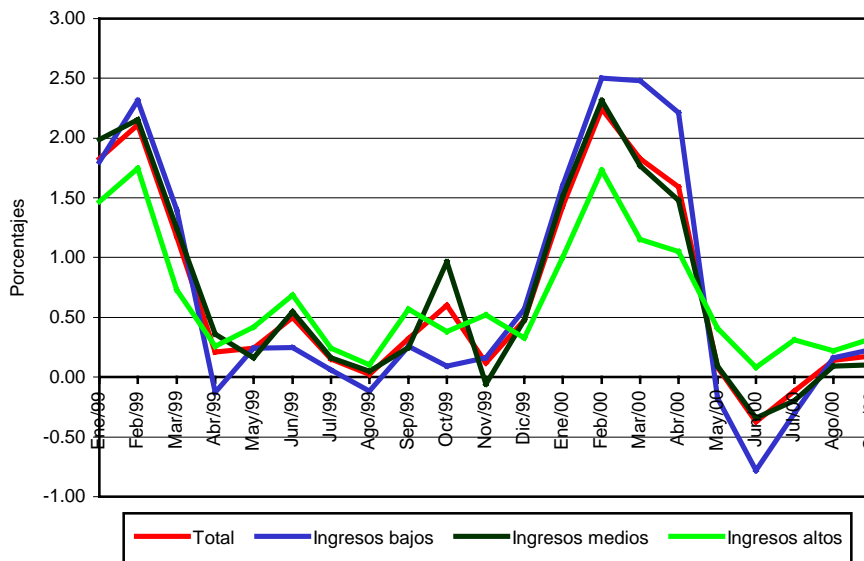

Fuente: DANE.

1.4 Movimiento de sociedades

1.4.1 Inversión neta ¹

Cuadro 2
Villavicencio, Inversión neta, según sectores económicos ^a
Enero a septiembre 1999 - 2000

Sectores económicos	Miles de pesos			
	Capital		Variación	
	Enero - septiembre		Absoluta	%
	1999	2000		
Total	14,725,932	5,503,904	-9,222,028.0	-62.6
Agricultura, caza y pesca	236,500	2,191,854	1,955,354.0	826.8
Explotación de minas y canteras	-5,700	36,278	41,978.0	-736.5
Industria manufacturera	2,358,093	60,425	-2,297,668.0	-97.4
Electricidad, gas y vapor	7,064,100	274,400	-6,789,700.0	-96.1
Construcción	219,000	355,762	136,762.0	62.4
Comercio	2,959,095	1,402,732	-1,556,363.0	-52.6
Transporte	1,307,254	869,563	-437,691.0	-33.5
Finanzas	148,200	193,700	45,500.0	30.7
Servicios	439,390	119,190	-320,200.0	-72.9

Fuente: Cámara de Comercio de Villavicencio

^a Inversión neta = Capital constituido + capital reformado - capital liquidado.

Gráfico 3
Villavicencio, Inversión neta, Enero a septiembre de 2000
(Distribución relativa del capital)

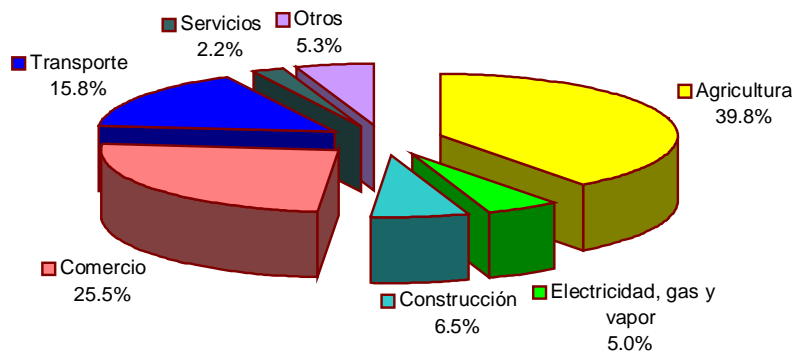

Fuente: Cámara de Comercio de Villavicencio

El acumulado al finalizar el tercer trimestre del año permite determinar una inversión neta en sociedades por \$5.504 millones, resultando inferior en 62.6% con respecto a la registrada en el mismo período del año 1999 cuando totalizó \$14.726 millones. Este comportamiento desfavorable presentado en la inversión es el resultado, básicamente, de la alta capitalización que se dio en el año anterior en la Empresa Electrificadora del Meta S.A. EMSA, perteneciente al sector de electricidad, gas y vapor por \$7.063 millones, y en algunos sectores como industria

¹ Inversión neta = Capital constituido + Capital reformado - Capital liquidado.

manufacturera, comercio, transporte y servicios, sectores estos en los que ha venido decayendo la inversión.

No obstante y pese a la disminución presentada en la inversión, se debe resaltar el crecimiento obtenido durante los primeros nueve meses del año en el sector de agricultura, caza y pesca, el cual alcanzó \$2.192 millones, que significan el 826.8% más que el año anterior, obteniendo así una participación en el total de la inversión del 39.8%, seguido por los sectores del comercio con 25.5% y transporte y construcción con 15.8% y 6.5%, respectivamente.

1.4.2 Sociedades constituidas

Cuadro 3
Villavicencio, Sociedades constituidas, según sectores económicos
Enero a septiembre 1999 - 2000

Sectores económicos	Miles de pesos					
	Enero - septiembre de 1999		Enero - septiembre de 2000		Variación capital	
	Numero	Capital	Numero	Capital	Ansoluta	%
Total	226	4,015,266	322	3,930,449	-84,817.0	-2.1
Agricultura, caza y pesca	20	132,600	14	240,354	107,754.0	81.3
Explotación de minas y canteras	3	300	10	25,578	25,278.0	(---)
Industria manufacturera	9	313,200	5	11,425	-301,775.0	-96.4
Electricidad, gas y vapor	4	1,200	21	254,100	252,900.0	(---)
Construcción	17	187,500	40	345,962	158,462.0	84.5
Comercio	134	2,568,576	84	1,582,720	-985,856.0	-38.4
Transporte	9	447,500	99	926,920	479,420.0	107.1
Finanzas	20	151,800	10	121,400	-30,400.0	-20.0
Servicios	10	212,590	39	421,990	209,400.0	98.5

Fuente: Cámara de Comercio de Villavicencio

Gráfico 4
Villavicencio, Sociedades constituidas, Enero a septiembre de 2000
(Distribución relativa del capital)

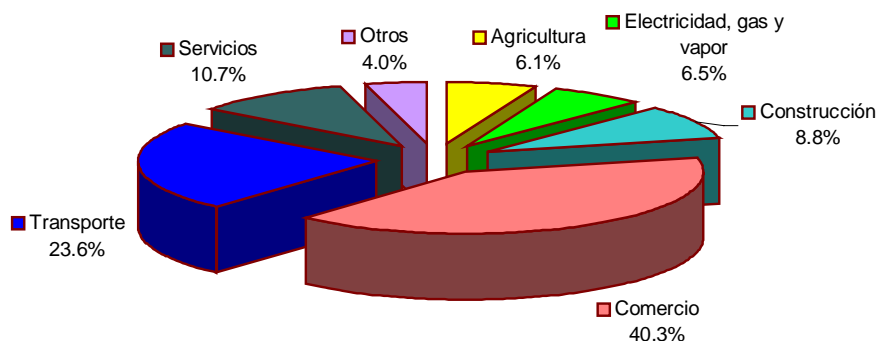

Fuente: Cámara de Comercio de Villavicencio

El acumulado a septiembre en las sociedades constituidas permite determinar la creación de

322 nuevas empresas con un capital de \$3.930 millones, que aunque resultó mayor en número (96), fue inferior en el monto de capital en \$84.8 millones, al pasar de \$4.015 millones registrado a septiembre de 1999, a los \$3.930 millones de igual periodo del 2000. Por sectores de actividad económica, la mayor generación de empresas se dio en los sectores de transporte (99), comercio (84) y construcción (40), las cuales en conjunto registraron un capital de \$2.856 millones, que representa el 72.7% del total.

1.4.3 Sociedades reformadas

Cuadro 4
Villavicencio, Sociedades reformadas, según sectores económicos
Enero a septiembre 1999 - 2000

Sectores económicos	Enero - septiembre de 1999		Enero - septiembre de 2000		Variación capital	
	Numero	Capital	Numero	Capital	Ansoluta	
						%
Total	37	11,601,643	32	2,935,903	-8,665,740.0	-74.7
Agricultura, caza y pesca	1	147,000	3	1,952,000	1,805,000.0	(---)
Explotación de minas y canteras	0	0	2	10,700	10,700.0	(--)
Industria manufacturera	5	2,136,893	2	53,000	-2,083,893.0	-97.5
Electricidad, gas y vapor	1	7,062,900	1	30,000	-7,032,900.0	-99.6
Construcción	3	347,000	5	281,000	-66,000.0	-19.0
Comercio	14	579,309	7	202,760	-376,549.0	-65.0
Transporte	4	1,048,454	4	78,643	-969,811.0	-92.5
Finanzas	2	9,300	4	164,900	155,600.0	(---)
Servicios	7	270,787	4	162,900	-107,887.0	-39.8

Fuente: Cámara de Comercio de Villavicencio

Gráfico 5
Villavicencio, Sociedades reformadas, Enero a septiembre de 2000
(Distribución relativa del capital)

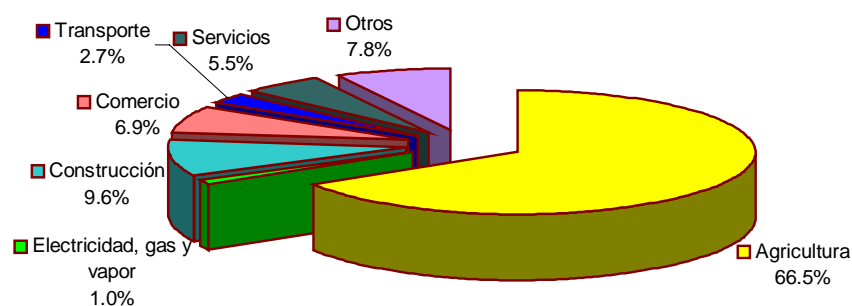

Fuente: Cámara de Comercio de Villavicencio

En igual periodo, enero-septiembre del 2000, el número de sociedades reformadas llegó a 32, las cuales registraron una inversión nueva de capital por \$2.936 millones, siendo significativa la

inyección de capital en empresas del sector de agricultura, caza y pesca con \$1.952 millones que representa el 66.5% del total, y en menor proporción, aunque menor que la efectuada en el año anterior, en sectores como construcción y comercio con 9.6% y 6.9%, respectivamente.

1.4.4 Sociedades disueltas o liquidadas

Cuadro 5
Villavicencio, Sociedades liquidadas, según sectores económicos
Enero a septiembre 1999 - 2000

Sectores económicos	Enero - septiembre de 1999		Enero - septiembre de 2000		Variación capital	
	Numero	Capital	Numero	Capital	Ansoluta	
						%
Total	70	890,977	75	1,362,448	471,471.0	52.9
Agricultura, caza y pesca	5	43,100	1	500	-42,600.0	-98.8
Explotación de minas y canteras	1	6,000	0	0	-6,000.0	-100.0
Industria manufacturera	3	92,000	1	4,000	-88,000.0	-95.7
Electricidad, gas y vapor	0	0	6	9,700	9,700.0	(--)
Construcción	7	315,500	21	271,200	-44,300.0	-14.0
Comercio	24	188,790	25	382,748	193,958.0	102.7
Transporte	6	188,700	10	136,000	-52,700.0	-27.9
Finanzas	11	12,900	4	92,600	79,700.0	617.8
Servicios	13	43,987	7	465,700	421,713.0	958.7

Fuente: Cámara de Comercio de Villavicencio

Gráfico 6
Villavicencio, Sociedades liquidadas, Enero a septiembre de 2000
(Distribución relativa del capital)

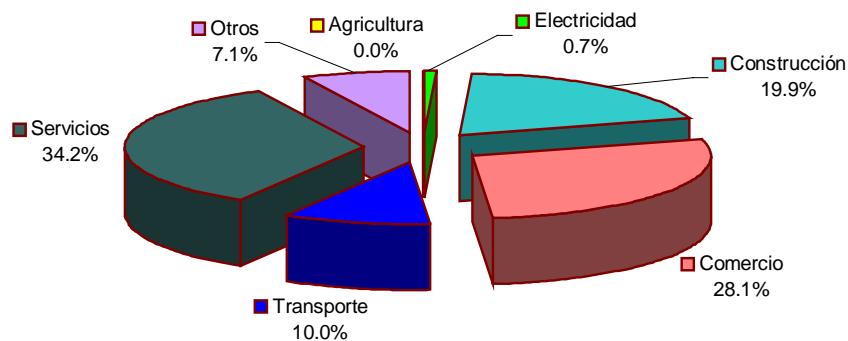

Fuente: Cámara de Comercio de Villavicencio

Al concluir el mes de septiembre se habían liquidado un total de 75 empresas, 5 más que en el año anterior, las cuales comprendían un capital de \$1.362 millones, cifra que resulta mayor en 52.9% al total del capital de las sociedades liquidadas en el año 1999. De igual manera, los sectores que se vieron más afectados en cuanto a número de empresas liquidadas fueron: comercio con 25, construcción con 21 y transporte con 10 y, en cuanto a capital, el sector

servicios con 466 millones, comercio \$383 millones y construcción con \$271 millones, los cuales en conjunto representan el 82.2% del total de capital de las empresas liquidadas.

2. COMERCIO EXTERIOR

2.1 Exportaciones

Hasta septiembre de 2000 las exportaciones FOB no tradicionales originarias del Meta, según el Departamento Administrativo Nacional de Estadística DANE, contabilizaron US\$430.424, cifra superior en 53.7% a la registrada en igual lapso del año 1999, correspondiendo el 53.7% al sector agropecuario, silvicultura, caza y pesca, mientras que el 46.3% restante pertenecieron al sector industrial (ver anexo 3).

De la anterior cuantía se desprende que el mayor movimiento, 83.3% se ejecutó durante el primero y tercer trimestre del año, mientras que para todo el país éstas llegaron a US\$9.730 millones y pese a tener un comportamiento trimestral más uniforme que el nivel departamental, el 67.7% se realizaron en el transcurso del segundo y tercer trimestre (ver anexo 5).

2.2 Importaciones

Al cierre del tercer trimestre de 2000 las importaciones FOB en el departamento ascendieron a US\$6.6 millones, agrupadas básicamente en el sector industrial y en alto porcentaje correspondieron a productos alimenticios (ver anexo 4). El movimiento guarda similar comportamiento a las exportaciones, en el sentido de que el mayor flujo se realizó durante el primer y tercer trimestre. Para el resto del país la suma de las importaciones asciende a US\$7.998.2 millones, conservando una mayor uniformidad en su movimiento trimestral (ver anexo 6).

2.3 Balanza comercial

Finalmente al cotejar los valores comercializados por el Meta con el exterior a septiembre, se puede establecer cómo la cuantía de las importaciones registran un nivel superior al de las exportaciones, significando que el comercio internacional realizado por el departamento, arroja un saldo negativo en su balanza comercial de US\$6.1 millones.

3. MONETARIOS Y FINANCIEROS

3.2 Financieros

A pesar de que la intermediación financiera en el país ha sido objeto de importantes

transformaciones a través de la historia, mejorando notoriamente el uso del dinero, permitiendo de manera secuencial agilidad y transacciones más eficientes como resultado de la consolidación de numerosas innovaciones financieras, cabe indicar igualmente como el sistema financiero es parte fundamental y el reflejo del desarrollo de las fuerzas productivas.

Gráfico 7
Villavicencio, Fuentes y usos de recursos del sistema financiero
Saldos a septiembre de 2000.

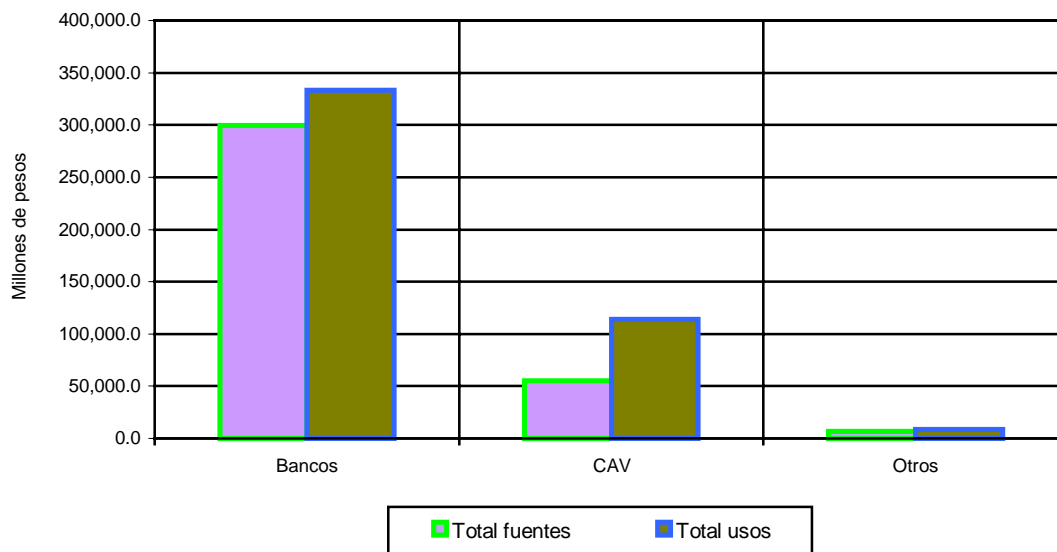

Fuente: Entidades Financieras de Villavicencio.

3.2.1 Fuentes de recursos

En efecto, al concluir el tercer trimestre del 2000, el dinamismo observado en las principales fuentes activas del sistema financiero de Villavicencio, arrojan un saldo de \$361.572 millones (ver anexo 7), sin embargo, su desempeño no es del todo satisfactorio frente a las cifras obtenidas al término del primer trimestre y comienzos del presente periodo, cuando se registraron saldos de \$371.082 y \$375.129 millones en su orden. No obstante el anterior comportamiento y a pesar de las serias dificultades por las que ha venido atravesando el sistema financiero colombiano en los últimos años, entre otros, el persistente deterioro de la cartera, el crecimiento de los bienes improductivos y las daciones de pago, así como los serios inconvenientes observados en la evolución de la economía regional, el indicador de referencia, involucra respectivamente aumentos del 8.9% y 20.5% en el respectivo comparativo trimestral y anual.

Gráfico 8

**Villavicencio, Fuentes de recursos del sistema financiero,
Participación porcentual a septiembre de 2000.**

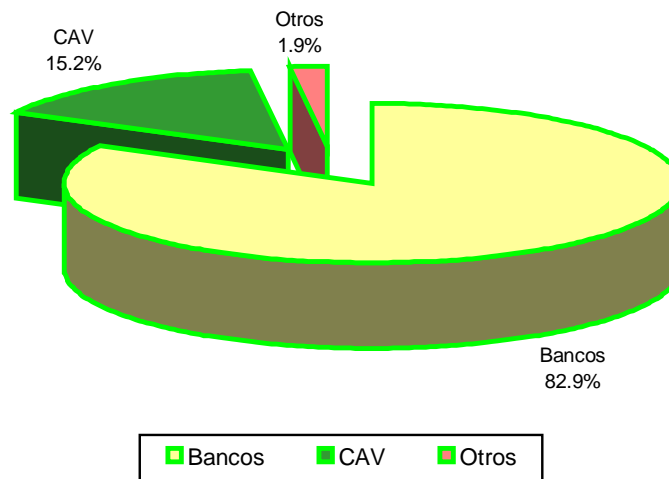

Fuente: Entidades Financieras de Villavicencio.

Sobre el valor del saldo correspondiente al tercer trimestre el grupo de los bancos comerciales participa con el 82.2% equivalente a un saldo de \$299.687 millones, generando sucesivos aumentos de 9.8% y 30.7% en trimestre y año completo, atribuibles fundamentalmente al efecto causado por la reconversión de algunas CAVs a bancos comerciales², en virtud de lo cual se produce la correspondiente expansión en el nivel de captación de la banca comercial en la ciudad.

Los otros intermediarios al igual que el grupo de las CAVs. registran en su nivel de captación leves crecimientos trimestrales de 4.4% y 4.5%, pero de igual manera evidenciaron bajas en año completo de 7.0% y 13.3% (anexo 7).

3.2.2 Usos de recursos

Así mismo, el saldo de los principales usos de los recursos del sistema financiero en Villavicencio fue de \$455.928 millones (ver anexo 8) al finalizar septiembre, cifra ligeramente superior en 4.0% en el comparativo trimestral, pero con tasa inferior de 23.7% respecto igual fecha del año 1999, cuando se registro un saldo de \$597.369 millones, evolución motivada como consecuencia del descenso en la cartera vigente y vencida. Igualmente es importante observar el mayor avance en la participación del

² El resultado tiene explicación en el incremento de la participación porcentual del (6.5%) en la captación de recursos en la banca comercial y por ende, el respectivo descenso equivalente a (0.5%) en otros intermediarios y (6%) en las CAVs. en año completo.

grupo de bancos comerciales al incrementarse (12.8%), propiciado por el efecto de la conversión de algunas corporaciones en torno a los bancos, comentados anteriormente.

Gráfico 9
Villavicencio, Usos de recursos del sistema financiero,
Participación porcentual a septiembre de 2000.

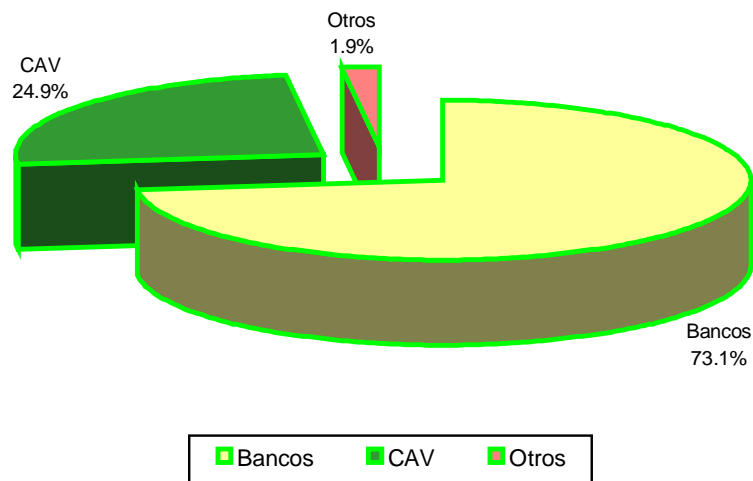

Fuente: Entidades Financieras de Villavicencio.

Por su parte, el saldo de la cartera vencida del sistema financiero de la ciudad al finalizar septiembre de 2000, llega a \$112.578 millones, experimentando crecimiento sucesivo trimestral y en año completo de 14.2% y 6.8%, después de haber descendido en el trimestre precedente, siendo de igual manera relevante señalar la escasa diferencia existente en participación entre el grupo de bancos comerciales y las CAVs con 54.0% y 44.7%, los otros intermediarios lo hacen con 1.3%.

Cuadro 6
Villavicencio, Cartera vencida en el sistema financiero, según tipo de entidades
Septiembre de 1999, Junio - septiembre de 2000.

Entidad	Saldos a fin de			Variaciones %	
	Septiembre	Junio	Septiembre	Trimestral	Anual
	1999	2000	2000		
Total	105,445	98,611	112,578	14.2	6.8
Bancos comerciales	46,196	46,213	60,802	31.6	31.6
Corporaciones de Ahorro y Vivienda	57,880	51,095	50,340	-1.5	-13.0
Otros intermediarios financieros ^a	1,369	1,303	1,436	10.2	4.9

Fuente: Entidades Financieras de Villavicencio

^a Organismos Cooperativos Financieros y Compañías de Financiamiento Comercial.

Finalmente, es notorio el descenso anual de la cartera vigente (28.8%), dado que permite en cierto modo reflejar el complicado entorno económico del sistema financiero y la ciudad, ante la escasa cartera nueva, que bien puede tener su explicación en los efectos recesivos de la actividad económica, que de alguna manera, inciden en el impulso propicio para generar un mayor ahorro local, desfavoreciendo de igual modo el despegue del crédito. A lo anterior debe sumarse los efectos derivados del impuesto del dos por mil que, han tenido importantes implicaciones en la liquidez del sistema financiero y por ende en el potencial de crecimiento de créditos nuevos, ya que este impuesto a las transacciones financieras ha propiciado un cambio fundamental en la demanda de dinero, incrementando notoriamente, la preferencia de efectivo por los diversos agentes económicos.

4. FISCALES

4.1 Ejecución presupuestal

4.1.1 Gobierno Central Municipal

Para el tercer trimestre del año, a pesar del mayor desembolso en el nivel de los gastos, las finanzas del sector público municipal del gobierno central contabilizan un superávit de \$8.243.6 millones, originado por la afluencia significativa en las transferencias del orden nacional, las cuales se ven aumentadas 68.9% de un año a otro, así como también el comportamiento positivo de los ingresos tributarios, que basados en una determinada presión coactiva, alcanzan alzas de 35.6%, pues la administración logra traducir en importantes avances en el recaudo del impuesto predial y complementarios e industria y comercio, para generar incrementos en igual lapso comparativo de 51.5% y 22.5% respectivamente (ver anexo 10).

4.1.2 Gobierno Central Departamental

Por su parte el desempeño fiscal del gobierno central del Meta, enmarcado en una política severa de restricción, ha obtenido resultados altamente satisfactorios en los gastos corrientes, al precisar una merma del 71.0% en la adquisición de bienes y servicios de consumo, generando de este modo el correspondiente descenso de los gastos de funcionamiento (25.0%), que aparejados igualmente con una mengua en los rubros de gastos por transferencias, así como por intereses y comisiones de la deuda, del orden de 50.0% y 53.4% respectivamente, hizo posible que al cotejarse con los mayores ingresos obtenidos durante el período, el departamento logrará obtener un superávit de \$16.147.7 millones (ver anexo 11).

4.2 Recaudo de impuestos nacionales

Durante el período enero-septiembre de 2000, los recaudos totales a precios corrientes de la Administración Local de Impuestos Nacionales de Villavicencio, reflejan una disminución del 1.46% con relación al mismo período del año anterior (cuadro 7). Por otra parte al mirar los recaudos totales a precios constantes se observa una reducción del 9.92% con relación al mismo período del año precedente; situación que se explica por la disminución del recaudo real del impuesto de renta y complementarios que cayó en el 36.19%.

Si bien es cierto que detrás de las cifras del recaudo real se refleja la situación de la crisis económica del país a la cual no ha sido ajena esta región, también es cierto que en dichos resultados inciden otros factores. En el caso del recaudo real del impuesto a la renta se observa que la caída es muy pronunciada (-36.19%) en razón a que incorpora los resultados económicos obtenidos por la disminución del Producto Interno Bruto (PIB) que a nivel nacional en el año gravable de 1999 fue del (-4.5%) y por otra parte carece de los estímulos que tuvieron los recaudos por el impuesto a la renta en el mencionado año de 1999, mediante el beneficio de auditoría contemplado en la Ley 488 de 1998, los cuales jalonaron significativamente los ingresos por este impuesto en el año 1999.

En lo que tiene que ver con los recaudos reales por retención en la fuente y en el impuesto a las ventas que están asociados a los resultados obtenidos en operaciones económicas del presente año, se observa que han tenido un crecimiento del 4.12% y una disminución del (-0.4%) respectivamente con relación al mismo período del año anterior. Esta caída en términos reales obedece al repunte de la inflación en los meses de agosto y septiembre ya que como puede observar los recaudos a precios corrientes crecieron en un 8% con relación al año anterior.

La mejora sustancial en los recaudos de los impuestos sobre las ventas y la retención en la fuente en contraste con el bajo nivel del recaudo en el impuesto a la renta está íntimamente relacionada con la gestión que viene desplegando esta administración durante el presente año en el cumplimiento de sus metas, pese a la crisis económica, social y de orden público que afecta a esta región. Sin lugar a dudas las gestiones adelantadas por la DIAN Seccional relacionadas con el trámite ágil de las solicitudes de certificación de paz y salvo por todo concepto a los contribuyentes según ley 550 de 1999, y las denuncias penales ante la Fiscalía General de la Nación contra los responsables y agentes retenedores por el no pago de lo recaudado en el impuesto a las ventas y la retención en al fuente han contribuido en gran medida al mejoramiento de los recaudos por este impuesto.

Cuadro 7
Villavicencio, Recaudo de impuestos nacionales, por tipo,
según trimestres. 1999 - 2000.

Millones de pesos

Trimestres	Total	Renta	IVA	Retefuente	Otros ^a
1999					
Total	34,067	9,861	6,339	17,780	88
Primero	10,952	2,305	2,613	5,989	46
Segundo	12,846	6,228	1,217	5,377	24
Tercero	10,269	1,328	2,509	6,414	19
2000					
Total	33,550	6,888	7,197	19,366	99
Primero	10,238	1,076	2,913	6,229	19
Segundo	12,247	4,161	1,656	6,391	39
Tercero	11,065	1,651	2,629	6,745	41
Variación % ^b					
Total	-1.5	-30.1	13.5	8.9	12.2
Primero	-6.5	-53.3	11.5	4.0	-57.8
Segundo	-4.7	-33.2	36.0	18.9	66.8
Tercero	7.7	24.3	4.8	5.2	113.2

Fuente: DIAN - Seccional Villavicencio - Estadísticas Gerenciales.

^a Incluye sanciones, sin clasificar v errados.

^b Las variaciones porcentuales corresponden al comparativo de las cifras de cada trimestre de 2000 frente a iguales resultados de 1999 y del total acumulado de los trimestres corridos en los mismos años.

Gráfico 10
Villavicencio, Recaudo de impuestos nacionales, por tipo,
Enero a septiembre 1999 - 2000

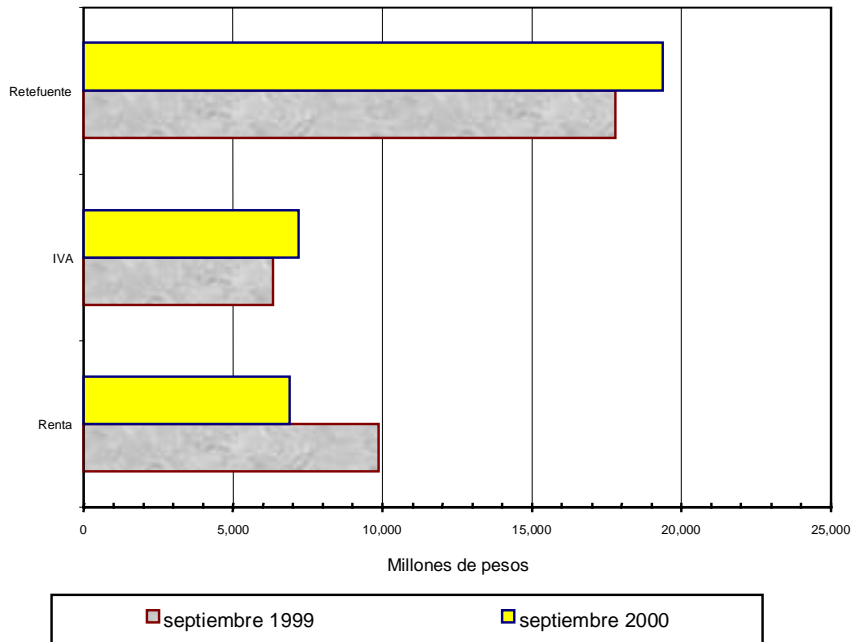

Fuente: DIAN - Villavicencio

4.3 Deuda Pública

Ante la política de ajuste y como resultado de la restricción abocada por el gobierno central departamental y municipal, lo que puso de manifiesto serias medidas de austeridad, la deuda pública interna del sector público no financiero al corte de 30 de septiembre de 2000, se mantuvo relativamente estable de un año a otro, al registrar un leve incremento 6.4% al pasar de \$48.681 millones en 1999 a \$51.780 millones en el 2000 (cuadro 8).

Del anterior saldo, la gobernación es la entidad más crítica, en el sentido de que abarca un alto porcentaje, 63.7% de la deuda total a corto y largo plazo, incluyendo en este los bonos de deuda pública interna emitidos desde 1997. Igualmente, los intereses y comisiones pagados a la fecha indicada fueron de \$3.643.9 millones, generándose un apreciable descenso anual del 64.2% (anexo 11).

El gobierno municipal por su parte, mantiene con los bancos de la ciudad obligaciones por \$12.702 millones (cuadro 8), hecho que lo hace participe del 24.5% de la deuda total. De igual manera que en el departamento, el servicio a la deuda desciende significativamente con relación a igual fecha del año anterior en 53.4% (anexo 10) y, en lo corrido del año, ejecutó desembolsos de \$4.329.9 millones por concepto de amortizaciones e intereses.

Cuadro 8

Meta, Saldos de deuda de las entidades del sector público no financiero Septiembre 1999, Junio - Septiembre de 2000

Entidades	Millones de pesos				
	Saldos a fin de			Variación %	
	Septiembre 1999	Junio 2000	Septiembre 2000	Trimestral	Anual
Total	48,681	63,117	51,780	-18.0	6.4
Gobierno Central Departamental	36,516	43,360	32,970	-24.0	-9.7
Gobierno Central Municipal de Villavicencio	5,777	13,335	12,702	-4.7	119.9
Municipios del departamento ^a	6,073	5,964	5,921	-0.7	-2.5
Subtotal entidades	315	458	187	-59.2	-40.6
Instituto de Transito y Transporte del Meta	252	208	187	-10.1	-25.8
Instituto de Turismo del Meta	48	0	0	0.0	-100.0
Instituto de Valorización Departamental	0	250	0	-100.0	0.0
Empresa Licorera del Meta	15	0	0	0.0	-100.0

Fuente: Contraloría General del Meta

^a No incluye Villavicencio

5. SECTOR REAL

5.2 Ganadería

5.2.1 Sacrificio de ganado

El sacrificio de ganado vacuno en Villavicencio, durante el período enero-septiembre del 2000, mostró un comportamiento positivo al incrementar el número de cabezas sacrificadas en 16.7% con respecto al acumulado a igual fecha del año anterior, destacándose el alto porcentaje de ganados hembras sacrificados, el cual alcanzó el 76.2% del total. Igualmente, de los tres primeros trimestres del año se observa cómo el mayor sacrificio se dio durante el tercer trimestre con 38.5%, seguidos en su orden por el primero y segundo con 31.5% y 30.0%, respectivamente. Además, es importante señalar que el sacrificio de ganado vacuno efectuado a septiembre del 2000 permitió disponer de 10.695 toneladas de carne, las cuales fueron suficientes para abastecer el mercado local y a su vez generar excedentes para ser comercializados en la ciudad de Bogotá.

Cuadro 9
Villavicencio, sacrificio de ganado vacuno y porcino, por sexo
cabezas y toneladas, según trimestres.
1999 - 2000

Trimestres	Total		Machos		Hembras	
	Cabezas	Toneladas	Cabezas	Toneladas	Cabezas	Toneladas
Vacuno						
Total 1999	48,204	11,320	9,007	2,090	39,197	9,230
Primero	9,295	2,454	1,054	290	8,241	2,164
Segundo	11,288	2,302	1,519	299	9,769	2,003
Tercero	12,450	3,081	2,409	572	10,041	2,509
Cuarto	15,171	3,483	4,025	929	11,146	2,554
Total 2000	38,559	10,695	9,198	2,897	29,361	7,798
Primero	12,157	2,420	2,465	561	9,692	1,859
Segundo	11,550	3,001	2,730	822	8,820	2,179
Tercero	14,852	5,274	4,003	1,514	10,849	3,760
Porcino						
Total 1999	10,185	932	4,769	460	5,416	472
Primero	1,904	164	978	88	926	76
Segundo	1,740	166	901	90	839	76
Tercero	2,928	284	1,431	145	1,497	139
Cuarto	3,613	318	1,459	137	2,154	181
Total 2000	7,936	661	3,116	284	4,820	377
Primero	2,144	189	952	88	1,192	101
Segundo	2,589	220	1,062	96	1,527	124
Tercero	3,203	252	1,102	100	2,101	152

Fuente: DANE.

Por su parte, el sacrificio de ganado menor para igual período presentó un crecimiento del 20.8%, derivado del mayor degüello de porcinos hembras que abarcó el 60.7% frente al 39.3% de machos sacrificados, generando así una disponibilidad de este tipo de carne en el mercado de 661 toneladas, 7.7% más que en el año 1999. Así mismo, y al igual que en el ganado vacuno, el mayor número de cabezas sacrificadas se dio en el tercer trimestre, logrando una

participación del 40.4% frente al 32.6% y 27.0% logrados en los trimestres segundo y primero, respectivamente.

Gráfico 11
Villavicencio, sacrificio de ganado mayor, por sexo.
según trimestres 1999 - 2000

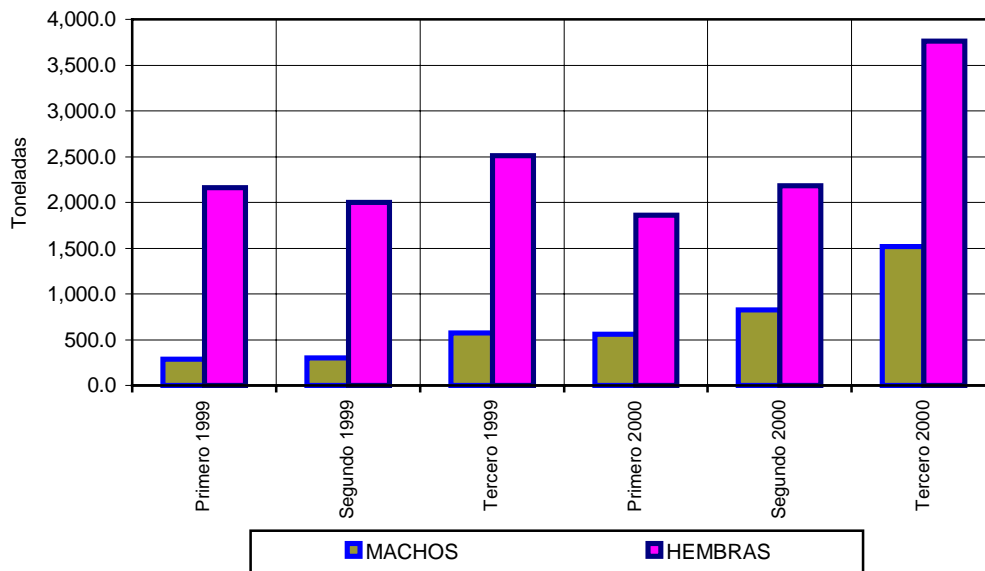

Fuente: DANE

5.2.2 Precios del ganado

Cuadro 10
Villavicencio, precio del kilo de ganado, según sexo y clase. ^a
Tercer trimestre 1999 - 2000

Clase	1999			2000			Variación % anual		
	Julio	Agosto	Septiembre	Julio	Agosto	Septiembre	Julio	Agosto	Septiembre
Macho en pie									
Extra	1,600	1,625	1,575	1,840	1,850	1,850	15.0	13.8	17.5
Primera	1,543	1,565	1,515	1,780	1,800	1,800	15.4	15.0	18.8
Segunda	1,488	1,505	1,455	1,720	1,740	1,740	15.6	15.6	19.6
Macho en canal									
Extra	(-)	(-)	(-)	3,150	3,120	3,120	(--)	(--)	(--)
Primera	(-)	(-)	(-)	3,070	3,040	3,040	(--)	(--)	(--)
Segunda	(-)	(-)	(-)	3,000	2,970	2,970	(--)	(--)	(--)
Tercera	(-)	(-)	(-)	2,930	2,900	2,900	(--)	(--)	(--)
Hembra en pie									
Extra	1,275	1,275	1,275	1,420	1,430	1,470	11.4	12.2	15.3
Primera	1,215	1,215	1,215	1,360	1,360	1,395	11.9	11.9	14.8
Segunda	1,155	1,155	1,155	1,260	1,300	1,310	9.1	12.6	13.4
Hembra en canal									
Extra	(-)	(-)	(-)	2,900	2,930	2,930	(--)	(--)	(--)
Primera	(-)	(-)	(-)	2,820	2,850	2,930	(--)	(--)	(--)
Segunda	(-)	(-)	(-)	2,740	2,770	2,770	(--)	(--)	(--)
Tercera	(-)	(-)	(-)	2,660	2,690	2,690	(--)	(--)	(--)

Fuente: Fondo Ganadero del Meta

^a Precio promedio registrado al día 15 o el día más cercano a este.

5.8 Construcción

El sector de la construcción en Villavicencio continua atravesando por un período de decrecimiento que igualmente ha conducido a una crisis generalizada en las empresas que giran a su alrededor. En efecto, las cifras obtenidas por el Departamento Administrativo Nacional de Estadística DANE indican que el acumulado hasta el mes de septiembre del año 2000 registró una reducción del 30.4% en el número de licencias y del 51.1% en el área aprobada o por construir, frente a igual período del año anterior.

Cuadro 11
Villavicencio, Número de licencias de construcción
y área por construir, según trimestres.
1999 - 2000

Trimestres	Numero de licencias		Area por construir (m2)	
	Total	Vivienda	Total	Vivienda
1999				
Total	596	549	104,403	80,912
Primero	132	122	34,557	29,983
Segundo	165	146	30,032	25,989
Tercero	157	148	18,057	16,209
Cuarto	142	133	21,757	8,731
2000				
Total	316	296	40,377	30,723
Primero	105	99	8,603	7,752
Segundo	148	138	21,711	14,921
Tercero	63	59	10,063	8,050

Fuente: DANE.

Igualmente, cabe destacar la disminución presentada en el área en construcción con destino a vivienda que de 72.181 mts² registrados en el lapso enero - septiembre de 1999, bajó a 30.723 mts² al finalizar el tercer trimestre del año 2000, situación que permite establecer que continua con tendencia a la baja la oferta de vivienda en la ciudad, especialmente la correspondiente a los estratos medio y bajo o de interés social. De igual forma, y para el mismo periodo, el área a construir con destino diferente a la vivienda cayó de 10.465 mts² registrados en 1999 a 9.654 mts² aprobados en el año 2000, significando así una reducción del 7.8%.

Este comportamiento presentado en el sector de la construcción ha obedecido, en parte, a los efectos adversos causados por la incertidumbre y el escepticismo sobre la forma de financiación de vivienda, aspecto que se considera clave para su reactivación y desarrollo.

Gráfico 12
Villavicencio, Area por construir de acuerdo a licencias aprobadas,
por destinación, según meses. 1999 - 2000

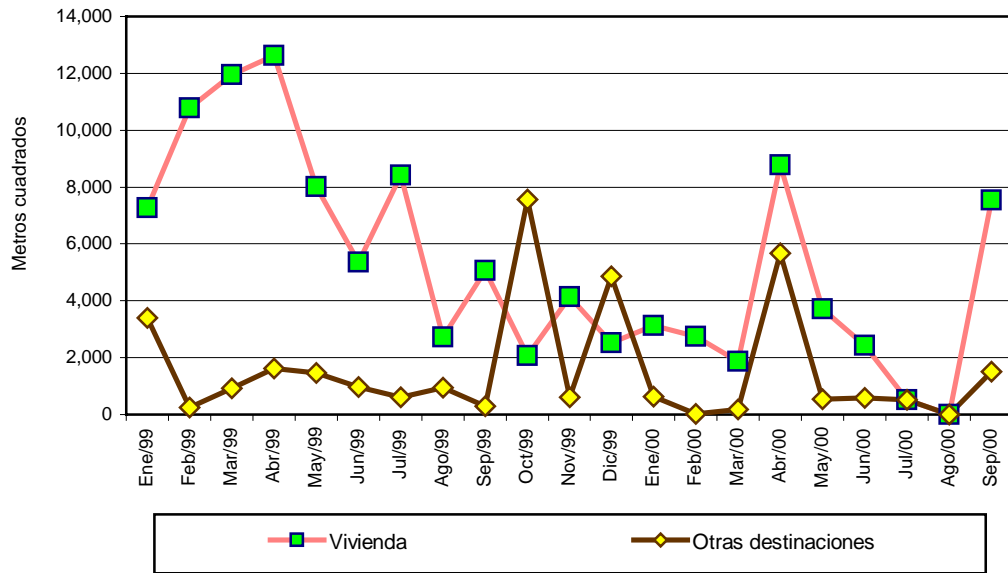

Fuente: DANE

IV. ESCENARIOS DE LA INVESTIGACION REGIONAL

1. Cuentas departamentales

Por Rubén Rodríguez Devia (*)

A partir de los procesos de descentralización política y de gestión económica que ha tenido el país en los últimos veinte años, se ha pasado de una planificación centralizada que realizaba el DNP, a una mayor autonomía y responsabilidad de los entes territoriales, exigiéndoles mayor conocimiento de la estructura, dinámica y evolución de sus economías.

Por ello, los departamentos deben evaluar el impacto y alcances de este proceso y contar con instrumentos eficaces de planificación y asignación de recursos; la preponderancia que se otorga últimamente a los asuntos de las entidades territoriales, hace cambiar la tradicional geografía económica del entorno nacional, a una geografía económica que privilegia el desarrollo regional.

La única entidad que había tratado de trabajar una información económica regional era el DANE y últimamente los departamentos se han orientado hacia la consolidación de una contabilidad económica departamental, básicamente de las denominadas cuentas departamentales, las cuales incluyen indicadores de producción o matrices insumo-producto, información que no es suficiente, por poseer información incompleta, desigual desarrollo y metodología.

Por eso, recientemente nos visitaron los investigadores del CEGA para construir en el departamento del Meta el llamado Sistema Simplificado de Cuentas Departamentales, proceso que requiere la vinculación de instituciones como la Universidad de los Llanos, el Banco de la República, el DANE, la Cámara de Comercio, Planeación Departamental, entre otras.

Los elementos constitutivos de estas cuentas son, entre otros, el valor agregado bruto, el consumo de capital fijo, el producto departamental bruto, la formación bruta de capital público y privado, la demanda interior, rentas familiares disponibles, el empleo, capacidad de financiación, etc.

Es bueno destacar algunos hechos ocurridos en las economías departamentales en el período 1985-1996, específicamente las más cercanas a nuestra geografía, el Meta y las antiguas

intendencias y comisarías:

En dinámica de crecimiento, el conjunto formado por los nuevos departamentos, antiguos Territorios Nacionales, registraron el mayor crecimiento con el ocho por ciento anual, crecimiento favorecido por la producción de petróleo, especialmente en Arauca y Casanare; el Meta, creció por encima del promedio nacional que fue del 3.6% anual.

En inversión pública y consumo privado, el Meta y los nuevos departamentos, registraron una inversión superior a la media nacional, por tener mayor explotación y transformación minera, situación que no se presenta en el caso del consumo público, expresado en la relación inversa entre el nivel de ingreso por habitante y la participación de este gasto en el Producto Departamental Bruto-PDB.

El hecho de poseer la Orinoquia inmensas potencialidades de desarrollo, le exige disponer de una organización de información de cuentas y estadísticas que, le permita a sus gobernantes y dirigencia disponer de suficientes elementos de juicio, para la adopción de políticas de desarrollo regional y la formulación de sus programas y proyectos de inversión.

No bastará con atenernos a la producción de hidrocarburos, recurso de suyo no renovable y por ende que se puede agotar; disponemos de otros recursos renovables unos y otros no renovables, entre ellos los de mayores perspectivas son los agrícolas, pecuarios, piscícolas, forestales, hídricos y de biodiversidad, todos ellos ubicados en un medio tropical privilegiado por los rayos solares y los vientos, otras fuentes de energía natural de inmensa importancia.

Necesitamos organizarnos, requerimos disponer de bases de datos, contar con recurso humano calificado, dirigencia con visión y compromiso, profesionales y empresas competitivas, porque en definitiva le llegó el tiempo al departamento del Meta y a los hermanos que conforman la región de la Orinoquia, la otra Colombia, la nueva ruta del progreso y desarrollo nacional.

(*) Investigador – Periodista, Especialista en Gestión y Planeación del Desarrollo Regional y Urbano

1.6 Anexo Estadístico

1. Villavicencio, variación porcentual de IPC, año corrido, por grupos de bienes y servicios, enero a septiembre 1999-2000
2. Villavicencio Vs nacional, variación porcentual del IPC mensual, año corrido y año completo, enero a septiembre 1999-2000.
3. Meta, exportaciones no tradicionales registradas por peso y valor, según clasificación CIIU, enero-septiembre, tercer trimestre 1999-2000
4. Meta, importaciones registradas por peso y valor, según clasificación CIIU, enero-septiembre, tercer trimestre 1999-2000.
5. Meta, exportaciones registradas por peso y valores, año 1999, primero a tercer trimestre de 2000.
6. Meta, importaciones registradas por peso y valores, año 1999, primero a tercer trimestre de 2000.
7. Villavicencio, principales fuentes de recursos del sistema financiero, septiembre de 1999, junio-septiembre de 2000.
8. Villavicencio, principales usos de recursos del sistema financiero, septiembre de 1999, junio-septiembre de 2000.
9. Villavicencio, recaudo de impuestos nacionales por tipo, enero a septiembre 1999-2000.
10. Meta, situación fiscal del gobierno central departamental, septiembre 1999-2000.
11. Villavicencio, situación fiscal del gobierno central municipal, septiembre 1999-2000.

Anexo 1

Villavicencio, Variación porcentual del IPC, año corrido, por grupos de bienes y servicios, según meses. Enero a septiembre 1999 - 2000

Porcentajes									
Variación año corrido									
Meses	Total	Alimentos	Vivienda	Vestuario	Salud	Educación	Cultura y diversión	Trans- porte	Otros gastos
1 9 9 9									
Enero	1.83	3.64	0.27	0.53	0.44	0.25	0.15	3.02	1.57
Febrero	3.97	5.71	2.19	0.35	2.80	11.72	3.21	3.21	4.40
Marzo	5.19	6.34	2.99	0.63	5.63	11.84	4.07	7.85	5.76
Abril	5.41	4.50	5.03	1.24	7.79	12.00	-1.82	9.03	7.14
Mayo	5.66	3.81	4.55	1.00	9.01	12.23	-1.67	13.66	8.18
Junio	6.18	3.70	4.81	0.99	11.13	12.27	-2.23	16.79	9.10
Julio	6.34	3.66	4.96	0.97	12.05	12.42	-1.69	16.65	10.51
Agosto	6.36	3.77	4.71	0.91	13.31	12.43	-1.26	16.12	11.38
Septiembre	6.70	4.00	4.73	1.05	14.63	12.48	-0.89	17.45	11.93
2 0 0 0									
Enero	1.43	3.05	0.11	0.94	0.52	0.28	3.14	0.85	1.66
Febrero	3.70	6.96	0.47	2.10	1.48	4.56	3.70	4.20	3.63
Marzo	5.59	9.81	1.21	1.64	3.24	4.74	2.99	8.92	5.32
Abril	7.27	13.40	1.59	1.61	4.84	4.90	1.75	10.42	7.43
Mayo	7.36	12.46	2.00	1.50	5.82	5.06	4.46	11.39	8.23
Junio	6.96	10.44	2.58	1.45	7.13	5.10	4.76	11.38	8.73
Julio	6.84	9.34	2.88	1.20	8.77	5.47	5.05	12.20	8.32
Agosto	6.98	9.24	3.11	1.49	9.61	5.69	5.83	12.20	8.65
Septiembre	7.17	9.37	3.30	1.01	9.88	5.81	6.15	12.62	9.36

Fuente: DANE.

Anexo 2

Villavicencio vs. Nacional, Variación porcentual del IPC acumulada en año corrido y año completo, según Enero a septiembre 1999 -

Porcentajes

Meses	Variación					
	Villavicencio			Nacional		
	Mes	Año Corrido	Año Completo	Mes	Año Corrido	Año Completo
1 9 9 9						
Enero	1.83	1.83	15.68	2.21	2.21	17.18
Febrero	2.11	3.97	13.48	1.70	3.94	15.38
Marzo	1.17	5.19	11.00	0.94	4.92	13.51
Abril	0.21	5.41	7.59	0.78	5.74	11.17
Mayo	0.24	5.66	6.56	0.48	6.25	9.98
Junio	0.50	6.18	5.00	0.28	6.55	8.96
Julio	0.15	6.34	5.19	0.31	6.88	8.78
Agosto	0.02	6.36	6.19	0.50	7.41	9.28
Septiembre	0.32	6.70	6.50	0.33	7.76	9.33
2 0 0 0						
Enero	1.43	1.43	7.56	1.29	1.29	8.25
Febrero	2.24	3.70	7.70	2.30	3.62	8.89
Marzo	1.83	5.59	8.40	1.71	5.39	9.73
Abril	1.59	7.27	9.90	1.00	6.44	9.96
Mayo	0.08	7.36	9.73	0.52	7.00	10.00
Junio	-0.37	6.96	8.78	-0.02	6.98	9.68
Julio	-0.12	6.84	8.49	-0.04	6.94	9.29
Agosto	0.14	6.98	8.62	0.32	7.27	9.10
Septiembre	0.18	7.17	8.47	0.43	7.73	9.20

Fuente: DANE.

Anexo 3

Meta, Exportaciones no tradicionales registradas por peso y valor, según clasificación CIU Enero - septiembre, tercer trimestre 1999 - 2000

Código	Descripción	Julio - septiembre			Enero - septiembre		
		Valor FOB (US\$)		Var. %	Valor FOB (US\$)		Var. %
		1999	2000		1999	2000	
	Total	123,490	182,517	47.8	279,971	430,424	53.7
100	Sector agropecuario, silvicultura, caza y pesca	100,001	121,981	22.0	182,745	231,066	26.4
111	Producción agropecuaria	100,001	121,981	22.0	182,745	231,066	26.4
121	Silvicultura	—	—	—	—	—	—
300	Sector industrial	23,489	60,536	157.7	97,226	199,358	105.0
31	Productos alimenticios, bebidas y tabaco	—	—	—	—	—	—
311	Fabricación prod. Alimenticios, excepto bebidas	—	—	—	—	—	—
312	Elaboración de productos alimenticios diversos	—	—	—	—	—	—
313	Bebidas	—	—	—	—	—	—
32	Textiles prendas de vestir	—	—	—	4,205	—	(--)
321	Textiles	—	—	—	—	—	—
322	Prendas de vestir	—	—	—	—	—	—
323	Cuero y sus derivados	—	—	—	—	—	—
324	Calzado	—	—	—	4,205	—	(--)
33	Industria maderera	—	—	—	23,840	—	(--)
331	Madera y sus productos	—	—	—	23,840	—	(--)
332	Muebles de madera	—	—	—	—	—	—
34	Fabricación de papel y sus productos	23,489	10,136	-56.8	40,453	23,958	-40.8
341	Papel y sus productos	—	—	—	—	—	—
342	Imprentas y editoriales	23,489	10,136	-56.8	40,453	23,958	-40.8
35	Fabricación sustancias químicas	—	50,400	(--)	—	50,400	(--)
351	Químicos industriales	—	50,400	(--)	—	50,400	(--)
352	Otros químicos	—	—	—	—	—	—
355	Caucho	—	—	—	—	—	—
356	Plásticos	—	—	—	—	—	—
36	Minerales no metálicos	—	—	—	—	—	—
361	Barro, loza, etc.	—	—	—	—	—	—
369	Otros minerales no metálicos	—	—	—	—	—	—
37	Metálicas básicas	—	—	—	—	—	—
371	Básicas de hierro y acero	—	—	—	—	—	—
38	Maquinaria y equipo	—	—	—	28,728	125,000	335.1
381	Metálicas excepto maquinaria	—	—	—	28,728	—	(--)
382	Maquinaria excepto eléctrica	—	—	—	—	—	—
383	Maquinaria eléctrica	—	—	—	—	—	—
384	Material transporte	—	—	—	—	—	—
385	Equipo profesional y científico	—	—	—	—	125,000	(--)
39	Otras industrias	—	—	—	—	—	—
390	Otras industrias manufactureras	—	—	—	—	—	—
600	Comercio al por mayor y al por menor y restaurantes y hoteles	—	—	—	—	—	—
61	Comercio al por mayor	—	—	—	—	—	—
610	Comercio al por mayor	—	—	—	—	—	—

Fuente: DANE. Datos preliminares

Anexo 4

Meta, Importaciones registradas por peso y valor, según clasificación CIU Enero - septiembre, tercer trimestre 1999 - 2000

Código	Descripción	Julio - septiembre			Enero - septiembre		
		Valor FOB (US\$)		Var. %	Valor FOB (US\$)		Var. %
		1999	2000		1999	2000	
	Total	3,078,662	2,258,884	-26.6	6,244,117	6,550,597	4.9
100	Sector agropecuario, silvicultura, caza y pesca	—	—	—	14,100	30,060	113.2
111	Producción agropecuaria	—	—	—	14,100	30,060	113.2
121	Silvicultura	—	—	—	—	—	—
200	Sector minero	—	—	—	—	—	—
230	Extracción minerales metálicos	—	—	—	—	—	—
290	Extracción otros minerales	—	—	—	—	—	—
300	Sector industrial	3,077,314	2,258,884	-26.6	6,228,669	6,520,537	4.7
31	Productos alimenticios, bebidas y tabaco	2,309,317	1,552,746	-32.8	2,309,317	4,570,766	97.9
311	Fabricación prod. Alimenticios, excepto bebidas	2,294,401	1,552,746	-32.3	2,294,401	4,570,766	99.2
312	Elaboración de productos alimenticios diversos	12,800	—	(--)	12,800	—	(--)
313	Bebidas	2,116	—	(--)	2,116	—	(--)
32	Textiles prendas de vestir	4,891	—	(--)	9,118	37,218	308.2
321	Textiles	2,060	—	(--)	5,053	17,567	247.7
322	Prendas de vestir	411	—	(--)	1,483	9,664	551.7
323	Cuero y sus derivados	140	—	(--)	140	1,482	958.6
324	Calzado	2,280	—	(--)	2,442	8,505	248.3
33	Industria maderera	2,268	19,910	777.9	2,268	38,677	(--)
331	Madera y sus productos	177	18,817	(--)	177	37,584	(--)
332	Muebles de madera	2,091	1,093	-47.7	2,091	1,093	-47.7
34	Fabricación de papel y sus productos	536	—	(--)	573	494	-13.8
341	Papel y sus productos	99	—	(--)	99	460	364.6
342	Imprentas y editoriales	437	—	(--)	474	34	-92.8
35	Fabricación sustancias químicas	676,303	267,832	-60.4	3,276,195	689,818	-78.9
351	Químicos industriales	190,013	13,997	-92.6	1,446,635	43,624	-97.0
352	Otros químicos	137,809	—	(--)	1,040,448	—	(--)
354	Derivados del petróleo	—	16,000	(--)	—	16,000	(--)
355	Caucho	348,481	237,835	-31.8	782,760	610,216	-22.0
356	Plásticos	—	—	—	6,352	19,978	214.5
36	Minerales no metálicos	—	—	—	—	—	—
361	Barro, loza, etc.	—	—	—	—	—	—
362	Vidrio y sus productos	—	—	—	—	—	—
369	Otros minerales no metálicos	—	—	—	—	—	—
37	Metálicas básicas	787	—	(--)	36,745	86,327	134.9
371	Básicas de hierro y acero	787	—	(--)	36,745	86,327	134.9
38	Maquinaria y equipo	64,185	404,217	529.8	555,905	1,066,924	91.9
381	Metálicas excepto maquinaria	2,277	252	-88.9	15,193	20,839	37.2
382	Maquinaria excepto eléctrica	47,138	70,278	49.1	342,707	283,096	-17.4
383	Maquinaria eléctrica	9,593	—	(--)	163,240	234,434	43.6
384	Material transporte	5,063	330,364	(--)	20,304	369,754	(--)
385	Equipo profesional y científico	114	3,323	(--)	14,461	158,801	998.1
39	Otras industrias	19,027	14,179	-25.5	38,548	30,313	-21.4
390	Otras industrias manufactureras	19,027	14,179	-25.5	38,548	30,313	-21.4
600	Comercio al por mayor y al por menor y restaurantes y hoteles	674	—	(--)	674	—	(--)
61	Comercio al por mayor	674	—	(--)	674	—	(--)
610	Comercio al por mayor	—	—	—	—	—	—
941	Películas cinematográficas y otros servicios de esparcimiento	674	—	(--)	674	—	(--)

Fuente: DANE. Datos preliminares

Anexo 5

Colombia y Meta, Exportaciones registradas por peso y valores FOB. Año 1999, Primero a tercer trimestre de 2000.

	Peso		Valores FOB	
	Kilos Brutos (miles)	Kilos Netos (miles)	Pesos Colombianos (miles)	US\$ Dolares (miles)
Total exportaciones colombianas				
Año 1999	70.804.896	70.507.066	20.520.895.967	11.568.661
Año 2000 (a septiembre)	48.682.434	48.462.206	20.147.769.810	9.730.225
I Trimestre	17.801.989	17.726.184	6.100.918.636	3.138.621
II Trimestre	16.586.718	16.510.338	6.589.179.231	3.182.634
III Trimestre	14.293.727	14.225.684	7.457.671.943	3.408.970
Total exportaciones del departamento del Meta				
Año 1999	156	102	799.689	436
Año 2000 (a septiembre)	50	20	889.583	431
I Trimestre	15	6	350.140	180
II Trimestre	13	4	143.358	68
III Trimestre	22	10	396.085	183

Fuente: DANE - Datos preliminares

Anexo 6

Colombia y Meta, Importaciones registradas por peso y valores. Año 1999, Primero a tercer trimestre de 2000.

	Peso		Valores		
	Kilos Brutos (miles)	Kilos Netos (miles)	CIF		FOB
			Pesos Colombianos (miles)	US\$ Dolares (miles)	US\$ Dolares (miles)
Total importaciones colombianas					
Año 1999	12.249.507	12.054.262	18.764.616.466	10.659.216	9.991.048
Año 2000 (a septiembre)	10.272.365	10.094.981	17.615.672.009	8.555.997	7.998.176
I Trimestre	3.175.331	3.116.929	5.413.107.124	2.788.654	2.616.267
II Trimestre	3.639.372	3.582.502	5.906.778.198	2.886.890	2.694.367
III Trimestre	3.457.662	3.395.550	6.295.786.687	2.880.453	2.687.542
Total importaciones del departamento del Meta					
Año 1999	7.365	7.292	11.775.809	6.823	6.571
Año 2000 (a septiembre)	6.942	5.812	14.311.462	6.953	6.696
I Trimestre	3.021	2.613	5.088.767	2.613	2.525
II Trimestre	1.710	1.384	3.785.673	1.852	1.773
III Trimestre	2.211	1.815	5.437.022	2.488	2.398

Fuente: DANE - Datos preliminares

Anexo 7

Villavicencio, Principales fuentes de recursos del sistema financiero Septiembre de 1999, Junio - septiembre de 2000

Millones de pesos

Conceptos	Saldos a fin de			Variaciones %	
	Septiembre	Junio	Septiembre		
	1999	2000	2000	Trimestral	Anual
Total (1+2+3)	300,079	332,048	361,572	8.9	20.5
1. Bancos comerciales ^a	229,215	272,839	299,687	9.8	30.7
Depósitos en cuenta corriente bancaria	55,085	51,697	66,848	29.3	21.4
Certificados de depósito a término	55,597	71,483	76,628	7.2	37.8
Depósitos de ahorro	118,533	149,659	156,211	4.4	31.8
2. Otros intermediarios ^b	7,290	6,492	6,778	4.4	-7.0
Total fuentes de los recursos	7,290	6,492	6,778	4.4	-7.0
3. Corporaciones de ahorro y vivienda	63,574	52,717	55,107	4.5	-13.3
Certificados de depósito a término	14,346	18,267	19,484	6.7	35.8
Depósitos de ahorro	6,679	34,209	35,458	3.7	430.9
Cuentas de ahorro de valor constante	36,543	0	0	0.0	-100.0
Certificados de ahorro de valor constante	6,006	241	165	-31.5	-97.3

Fuente: Entidades Financieras de Villavicencio

Cálculo: Banco de la República - Estudios Económicos - Villavicencio.

^a Incluye, el Banco Agrario, desde diciembre de 1996. Megabanco, a partir de enero de 2000. Banco Davivienda, desde agosto de 1997. Banco Colpatría, a partir de octubre de 1998 y, desde marzo de 2000, el Banco Granahorrar, acogiendo operaciones del BCH.

^b Incluye Organismos Cooperativos y Compañías de Financiamiento Comercial.

Anexo 8

Villavicencio, Principales usos de recursos del sistema financiero Saldos a septiembre de 2000

Millones de pesos

Conceptos	Saldos a fin de			Variaciones %	
	Septiembre	Junio	Septiembre	Trimestral	Anual
	1999	2000	2000		
Total (1+2+3)	597,369	438,371	455,928	4.0	-23.7
1. Bancos comerciales ^a	360,155	311,121	333,500	7.2	-7.4
Cartera vigente y vencida	330,501	292,522	315,578	7.9	-4.5
Cartera vigente	284,305	246,309	254,776	3.4	-10.4
Cartera vencida	46,196	46,213	60,802	31.6	31.6
Otros usos en m/l.	29,654	18,385	17,714	-3.6	-40.3
Otros usos en m/e reducida a m/l.	0	214	208	-2.8	(--)
2. Otros intermediarios ^b	11,051	8,825	8,739	-1.0	-20.9
Total usos de los recursos	11,051	8,825	8,739	-1.0	-20.9
3. Corporaciones de ahorro y vivienda	226,163	118,425	113,689	-4.0	-49.7
Cartera vigente y vencida	218,012	117,396	111,449	-5.1	-48.9
Cartera vigente	160,132	66,301	61,109	-7.8	-61.8
Cartera vencida	57,880	51,095	50,340	-1.5	-13.0
Otros usos en m/l.	8,151	1,029	2,240	117.7	-72.5

Fuente: Entidades Financieras de Villavicencio

Cálculo: Banco de la República - Estudios Económicos - Villavicencio.

^a Incluye, el Banco Agrario, desde diciembre de 1996. Megabanco, a partir de enero de 2000. Banco Davivienda, desde agosto de 1997.

Banco Colpatría, a partir de octubre de 1998 y, desde marzo de 2000, el Banco Granahorrar, acogiendo operaciones del BCH.

^b Incluye Organismos Cooperativos y Compañías de Financiamiento Comercial.

Anexo 9

Villavicencio, Recaudo de impuestos nacionales, por tipo. Enero a septiembre 1999 - 2000.

Millones de pesos

Trimestres	Total	Renta	IVA	Retefuente	Otros ^a
1999					
Total	34,065	9,860	6,339	17,779	87
Enero	4,293	351	1,017	2,906	19
Febrero	2,171	843	109	1,206	13
Marzo	4,488	1,111	1,487	1,877	13
Abril	4,748	2,733	80	1,925	11
Mayo	4,333	1,408	1,035	1,882	8
Junio	3,766	2,087	103	1,571	5
Julio	3,295	263	1,162	1,868	2
Agosto	3,218	862	130	2,222	4
Septiembre	3,755	203	1,217	2,323	12
2000					
Total	33,549	6,888	7,197	19,365	99
Enero	4,243	109	1,470	2,659	5
Febrero	2,541	693	303	1,540	5
Marzo	3,454	274	1,140	2,030	10
Abril	4,129	1,654	248	2,219	8
Mayo	4,177	1,089	1,217	1,863	8
Junio	3,941	1,418	191	2,309	23
Julio	3,926	412	1,305	2,198	11
Agosto	3,384	919	289	2,158	18
Septiembre	3,754	320	1,034	2,389	11
Variación % ^b					
Total	-1.5	-30.1	13.5	8.9	13.5
Enero	-1.2	-68.9	44.6	-8.5	-74.0
Febrero	17.1	-17.8	178.7	27.7	-61.5
Marzo	-23.0	-75.3	-23.3	8.2	-23.1
Abril	-13.0	-39.5	210.0	15.3	-27.3
Mayo	-3.6	-22.7	17.6	-1.0	0.0
Junio	4.7	-32.1	86.3	47.0	360.0
Julio	19.2	56.7	12.3	17.7	450.0
Agosto	5.2	6.6	122.3	-2.9	350.0
Septiembre	0.0	57.6	-15.0	2.8	-8.3

Fuente: DIAN - Seccional Villavicencio - Estadísticas Gerenciales.

^a Incluye sanciones, sin clasificar v errados.

^b Las variaciones porcentuales corresponden al comparativo de las cifras de cada mes de 2000 frente a iguales resultados de 1999 y del acumulado de los mismos años.

Anexo 10

Villavicencio, Situación fiscal del gobierno central municipal Septiembre 1999 - 2000

Variable	Millones de pesos		
	Septiembre ^P		Variación %
	1999	2000	2000/1999
Ingresos	33,756.0	50,153.8	48.6
A. Ingresos corrientes	32,861.0	49,723.1	51.3
A.1. Ingresos tributarios	15,203.0	20,621.1	35.6
Predial y complementarios	5,827.2	8,828.5	51.5
Industria y comercio	5,654.7	6,928.7	22.5
Timbre, circulación y tránsito	123.9	407.7	228.9
Sobretasa a la gasolina	2,947.5	3,928.6	33.3
Otros	649.7	527.7	-18.8
A.2. Ingresos no tributarios	1,357.5	1,570.3	15.7
Ingresos de la propiedad	200.0	40.2	-79.9
Ingresos por servicios y operaciones	257.1	347.6	35.2
Otros	900.4	1,182.4	31.3
A.3. Ingresos por transferencias	16,300.5	27,531.7	68.9
Gastos	31,505.2	41,910.2	33.0
B. Gastos corrientes	25,965.3	29,647.2	14.2
B.1. Funcionamiento	16,702.1	25,176.7	50.7
Remuneración del trabajo	11,811.1	13,054.7	10.5
Compra de bienes y servicios de consumo	4,879.9	6,762.4	38.6
Régimen subsidiado de salud	11.1	3,960.1	35,637.4
Gastos en especie pero no en dinero	0.0	1,287.1	(--)
Otros	0.0	112.4	(--)
B.2. Intereses y comisiones de deuda pública	4,705.6	2,192.4	-53.4
Interna	4,705.6	2,192.4	-53.4
B.3. Gastos por transferencias	4,557.6	2,278.1	-50.0
C. Déficit o ahorro corriente	6,895.8	20,076.0	191.1
D. Ingresos de capital	895.0	430.6	-51.9
E. Gastos de capital	5,540.0	12,263.0	121.4
G. Déficit o superávit total	2,250.8	8,243.6	266.3
H. Financiamiento	-2,250.8	-8,243.6	266.3
H.2. Interno	-1,151.1	-2,137.5	85.7
H.3. Variación de depósitos	-1,227.2	-4,000.9	226.0
H.4. O t r o s	127.5	-2,105.2	-1,751.6

^P Cifras provisionales

Fuente: Municipio de Villavicencio - Secretaria de Hacienda

Anexo 11

Meta, Situación fiscal del gobierno central departamental Septiembre 1999 - 2000

Variable	Millones de pesos		
	Septiembre ^P		Variación %
	1999	2000	2000/1999
Ingresos	111,652.9	148,874.4	33.3
A. Ingresos corrientes	107,388.9	147,063.7	36.9
A.1. Ingresos tributarios	23,784.6	27,713.5	16.5
Cigarrillos	2,406.8	3,144.1	30.6
Cerveza	12,273.7	14,881.2	21.2
Licores	3,702.3	4,392.8	18.7
Timbre, circulación y tránsito	1,626.9	1,462.0	-10.1
Registro y anotación	1,443.7	1,476.8	2.3
Sobretasa a la gasolina	1,762.7	2,356.5	33.7
Otros	568.5	0.0	-100.0
A.2. Ingresos no tributarios	5,744.9	7,605.7	32.4
Ingresos de la propiedad	2,436.6	1,181.5	-51.5
Ingresos por servicios y operaciones	525.7	2,968.4	464.7
Otros	2,782.7	3,455.8	24.2
A.3. Ingresos por transferencias	77,859.4	111,744.5	43.5
Gastos	99,356.4	132,726.7	33.6
B. Gastos corrientes	95,233.9	77,148.7	-19.0
B.1. Funcionamiento	74,676.5	55,991.0	-25.0
Remuneración del trabajo	30,417.9	38,797.8	27.5
Compra de bienes y servicios de consumo	42,121.8	12,196.2	-71.0
Régimen subsidiado de salud	1,212.0	2,214.2	82.7
Gastos en especie pero no en dinero	432.1	2,167.4	401.6
Otros	492.7	615.4	24.9
B.2. Intereses y comisiones de deuda pública	10,190.5	3,643.9	-64.2
Interna	10,190.5	3,643.9	-64.2
B.3. Gastos por transferencias	10,367.0	17,513.8	68.9
C. Déficit o ahorro corriente	12,155.0	69,915.0	475.2
D. Ingresos de capital	4,264.0	1,810.7	-57.5
E. Gastos de capital	4,122.4	55,578.1	1,248.2
F. Préstamo neto	10.0	0.0	-100.0
G. Déficit o superávit total	12,286.5	16,147.7	31.4
H. Financiamiento	-12,286.5	-16,147.7	31.4
H.2. Interno	-631.5	-2,615.9	314.3
H.3. Variación de depósitos	-7,775.9	-29,049.5	273.6
H.4. Otros	-3,879.1	15,517.7	-500.0

^P Cifras provisionales

Fuente: Gobierno Central Departamental del Meta - Secretaria Administrativa y Financiera