

INTRODUCCION

Es de satisfacción para el Banco de la República y el Departamento Administrativo Nacional de estadística – DANE – presentar a la opinión pública en general, el informe de coyuntura económica regional de Cúcuta correspondiente al primer trimestre del presente año.

Nuestro objetivo principal es el de proporcionar un compendio estadístico de características económicas puntuales y oportunas sobre aquellos indicadores económicos de la región, con el propósito particular de fortalecer el conocimiento necesario en materia económica y que sirva para el análisis de la información; así mismo, profundizar sobre las variables socio– económicas que permitan identificar las condiciones dentro de la cual se desenvuelve la región y en especial su área metropolitana.

Este informe tendrá periodicidad trimestral y se fortalecerá constantemente a través de la participación activa y efectiva de las instituciones y gremios que producen información económica de interés regional.

Este documento está particularmente dirigido a las Universidades, a los académicos e investigadores, entidades del sector público y privado, los medios de comunicación y el público en general de tal forma que pueda servir como herramienta de análisis posteriores.

INDICADORES DE COYUNTURA REGIONAL

1. INDICADORES GENERALES

1.1. PRECIOS

Inflación

Cuadro 1
Índice de precios al consumidor
Índice y variación mensual, año corrido y doce meses
Total nacional y Cúcuta - primer trimestre 1.999 - 2000

Período	Nacional				Cúcuta			
	Índice	Variación %			Índice	Variación %		
		Mes	Año Corrido	12 Meses		Mes	Año Corrido	12 Meses
1.999								
Enero	102.21	2.21	2.21	17.18	101.52	1.52	1.52	19.57
Febrero	103.94	1.70	3.94	15.38	103.41	1.86	3.41	17.50
Marzo	104.92	0.94	4.92	13.51	104.36	0.92	4.36	13.39
2.000								
Enero	110.64	1.29	1.29	8.25	111.38	1.29	1.29	9.71
Febrero	113.19	2.30	3.62	8.89	115.02	3.27	4.60	11.22
Marzo	115.12	1.71	5.39	9.73	116.56	1.34	6.00	11.68

Fuente: DANE

La inflación, medida como la variación del Índice de Precios al Consumidor (IPC.), en el primer trimestre del año 2000 fue de 6.00%, superior en 1.64 puntos porcentuales comparada con la registrada en el primer trimestre de 1999 (4.36%).

Mientras tanto en el nivel nacional el acumulado presentó una inflación de 5.39%, donde la variación por grupo de bienes y servicios más significativas

fueron Alimentos (7.42%), Educación (7.59%), Transporte (6.57%) y Otros Gastos (10.44%).

La novedad para Cúcuta en este primer trimestre fue la inflación mensual de **febrero**, la cual es la más alta de este período, 3.27%, siempre por encima del promedio nacional durante los tres meses mencionados y la más alta obtenida en el ámbito de todas las ciudades donde se investiga este indicador, producto de los incrementos en los grupos de Alimentos (4.47%), Vivienda (3.68%) y Educación (6.35%) en dicho mes; también es el caso que por grupos de bienes y servicios las variaciones superiores al promedio nacional las presentaron Alimentos (9.81%), Educación (11.75%) y Otros Gastos (6.77%); así mismo, las variaciones en importancia de contribución por subgrupos fueron tubérculos y plátanos (17.73%), combustibles y servicios públicos (5.90%) e instrucción y enseñanza (6.27%), entre otros.

Gráfico 1

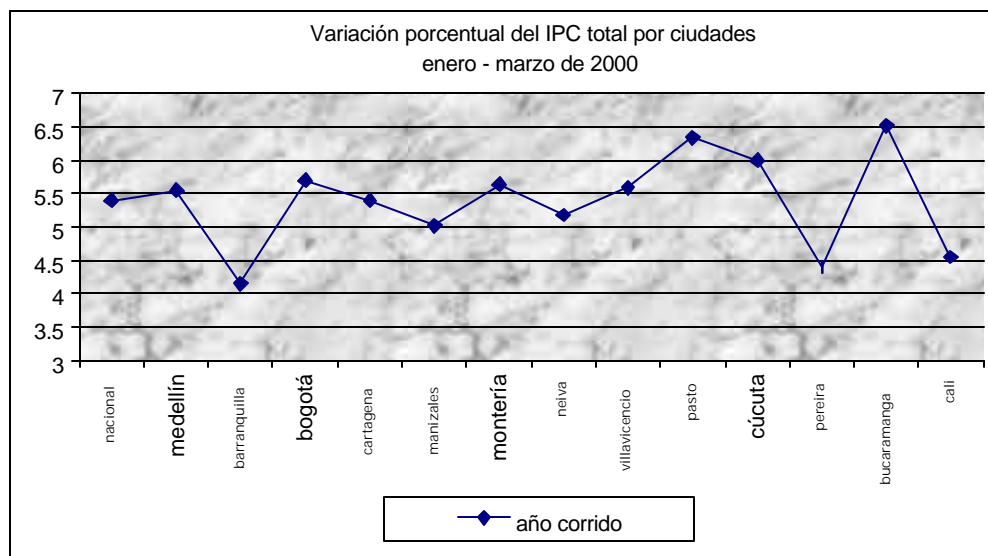

Fuente: Dane

Esta situación es explicada por el reflejo de los altos precios internacionales del petróleo, por la actualización de tarifas y desmonte de subsidios en los servicios públicos, por el incremento en los precios de la educación (matrículas y pensiones), principalmente, debido a que se presentan sólo una vez en el año; y al incremento de la papa y plátano reducidos en su producción en dicho período.

En cuanto a la inflación trimestral por ciudades, Cúcuta alcanzó uno de los mayores incrementos de precios (6.00%), encabezada por Bucaramanga (6.51%) y Pasto (6.33%). A Cúcuta le siguieron Bogotá (5.70%) y Villavicencio (5.59%). Las ciudades que registraron una menor tasa de inflación al finalizar el primer trimestre de 2000 fueron: Barranquilla (4.15%), Pereira (4.40%) y Cali (4.55%).

1.2. OTROS PRECIOS

1.2.1 Índice de Costos de la Construcción de Vivienda

El Nuevo Índice de Costos de la Construcción de Vivienda - I.C.C.V.- registró en el primer trimestre del año 2000 un crecimiento de 9.94%. Esta variación resultó superior en 2.45 puntos porcentuales al primer trimestre de 1999 (7.49%).

Si se observa el comportamiento de este indicador para Cúcuta, en dicho trimestre repuntaron las variaciones de enero y febrero con 4.59% y 3.93%, respectivamente, lo que la ubica en dichos meses con crecimiento por encima del promedio total.

Cuadro 2

Índice y variación mensual y acumulada de los costos de la construcción de vivienda en el Área Metropolitana de Cúcuta - Enero - Marzo (1999 - 2000)

Base: diciembre 1999 = 100

Período	Total			Vivienda Unifamiliar			Vivienda multifamiliar		
	Índice	Variación %		Índice	Variación %		Índice	Variación %	
		Mensual	Acumulada		Mensual	Acumulada		Mensual	Acumulada
1999									
Enero	90.13	3.53	3.53	90.16	3.54	3.54	90.03	3.51	3.51
Febrero	93.03	3.21	6.85	93.07	3.23	6.88	92.89	3.17	6.79
Marzo	93.58	0.60	7.49	93.67	0.64	7.57	93.38	0.53	7.36
2000									
Enero	104.59	4.59	4.59	104.67	4.67	4.67	104.19	4.19	4.19
Febrero	108.70	3.93	8.70	108.82	3.97	8.82	108.05	3.70	8.05
Marzo	109.94	1.15	9.94	110.07	1.15	10.07	109.29	1.14	9.29

Fuente: Dane

Se calculó el empalme aritmético del nuevo índice, con la serie del ICCV anterior.

Gráfico 2

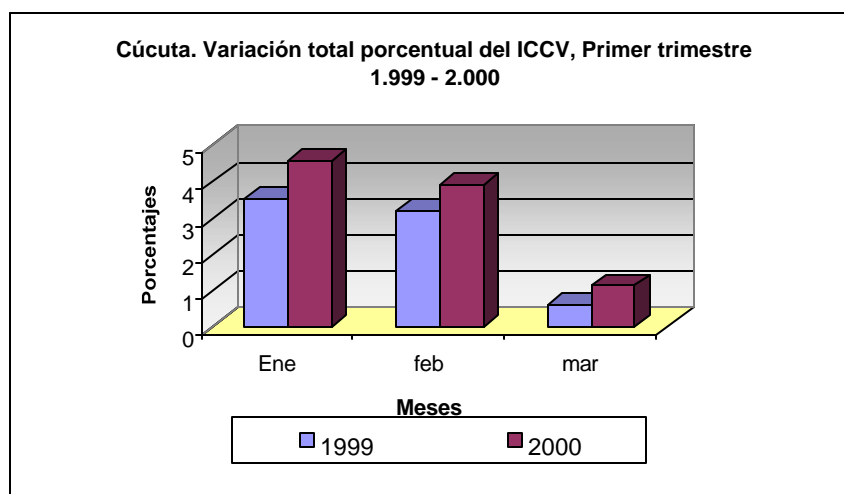

Fuente: Dane

Idéntica situación ocurrió con los costos de la construcción de la vivienda unifamiliar (10.07%) y multifamiliar (9.29%) , superior en 2.50 y 1.93 puntos, respectivamente, al arrojado durante el primer trimestre de 1999 cuyo acumulado fue de 7.57% y 7.36% en su orden.

Enero 2000		Febrero 2000	
Crecimiento por encima del promedio total (1.76%)		Crecimiento por encima del promedio total (1.32%)	
Cúcuta	4.59	Cúcuta	3.93
Armenia	3.44	Santa Marta	2.67
Santa Marta	2.63	Neiva	1.98
Ibagué	2.35	Cali	1.74
Bucaramanga	2.31	Manizales	1.46
Manizales	2.30	Medellín	1.40

Este comportamiento se explica principalmente por el incremento en los costos de materiales de mampostería, carpintería de madera, cimentación y estructuras, instalaciones hidráulicas y sanitarias, cubiertas, pintura, alquiler de maquinaria y equipos de construcción.

1.2.2 Empleo

Para el área metropolitana de Cúcuta (Cúcuta, El Zulia, Los Patios y Villa del Rosario) la tasa de desempleo en diciembre de 1999 se ubicó en 14.4% mientras que para diciembre de 1998 fue de 15.4%, es decir, presentó una baja de 1.0 puntos.

Esta última tasa de desempleo si se compara con la arrojada por el total de las siete ciudades (Bogotá, Medellín, Cali, Barranquilla, Bucaramanga, Manizales y Pasto) está por debajo en 3.6 puntos porcentuales; quiere decir

que mientras para este conjunto es de 18.0% para Cúcuta es de 14.4% como se anotó anteriormente.

Cuadro 3
Población total urbana en edad de trabajar
y demás indicadores del mercado laboral,
por intervalos semestrales. junio - diciembre (1998 - 1999)
Cúcuta - Área Metropolitana

Concepto	1998		1999	
	Junio	Diciembre	Junio	Diciembre
Población en edad de Trabajar %	73.4	73.1	73.7	72.9
Tasa global de participación	59.3	61.4	59.5	63.3
Tasa de ocupación	51.1	51.9	48.3	54.1
Tasa de desempleo	13.7	15.4	18.7	14.4
Población total	692,703	716,723	736,869	751,415
Población en edad de Trabajar	508,264	524,136	543,294	547,406
Población Económicamente Activa	301,246	321,634	323,151	346,289
Ocupados	259,848	272,168	220,143	296,285
Desocupados	41,398	49,466	60,494	50,004
Inactivos	207,018	202,502	262,657	201,117

Fuente: Dane

Gráfico 3

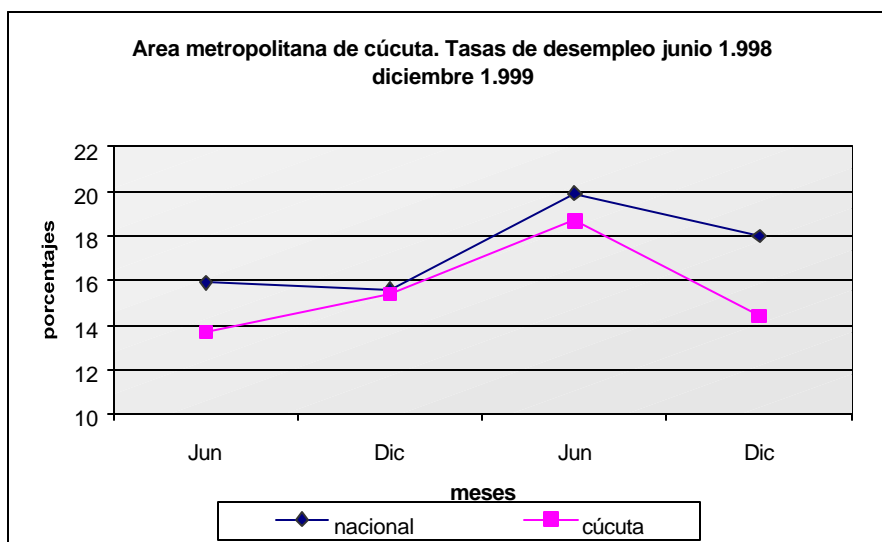

Fuente:Dane

A su vez, la tasa de ocupación se incrementa en 2.3 puntos pasando de 51.9% en diciembre de 1998 a 54.2% en el mismo mes de 1999, cifras producto de la reactivación del comercio debido al cambio del bolívar, que en el último semestre de ese año pasó de \$2.50 a \$2.82; este cambio originó afluencia de compradores venezolanos de la frontera e interior de ese país hacia Cúcuta, fundamentalmente hacia el sector comercio y servicios; así mismo la época de fin de año, estacional, también jalonó el mercado laboral informal del comercio en esta ciudad.

Cuadro 4

Area metropolitana de Cúcuta. Población ocupada por posición ocupacional, según nivel educativo diciembre de 1999						Area metropolitana de Cúcuta. Población económicamente activa por rama de actividad. Diciembre de 1999		
Nivel educativo	Posición Ocupacional					p.e.a.	Participación	
	Población ocupada	Empleado particular	Empleado particular	Trabajador independiente	Otros (1)			
Total	296,198	88,043	18,470	146,173	43,512	Total	346,222	100.00
Ninguno	14,395	2,253	0	10,367	1,775	Agricultura	7,327	2.12
Primaria	119,692	31,345	1,069	64,882	22,396	Minas y Canteras	1,863	0.54
Secundaria	127,306	43,732	7,548	60,210	15,816	Industria	71,272	20.59
Superior	34,805	10,713	9,853	10,714	3,525	Electricidad, agua y gas	390	0.11
						Construcción	4,096	1.18
						Comercio	107,748	31.12
						Transporte y Comunicaciones	18,295	5.28
						Financieros	16,958	4.90
						Servicios	118,273	34.16

Fuente: Dane
(1) Incluye Trabajador familiar sin remuneración, empleado doméstico, patrono o empleador

Fuente: Dane

Es importante anotar que de la población ocupada, por posición ocupacional, el 49.3% son trabajadores independientes y, de la población económicamente activa el 65.3% están ubicados en los sectores comercio y servicios.

En cifras absolutas entre esos dos períodos (dic.1998-1999) en el Área Metropolitana de Cúcuta los ocupados aumentan en 24.030, lo que varia la población económicamente activa que en relación con la población en edad de trabajar, ubica la tasa global de participación en 63.3% en 1999 cuando en 1998 estaba en 61.4%.

1.2.3 Propiedad Raíz

Cuadro 5

Cúcuta. Número de licencias aprobadas y área por construir. Primer trimestre 1999 - 2000

Años y Meses	Número de licencias		Área por construir (m ²)	
	Total	Vivienda	Total	Vivienda
1999				
Total	13	7	14425	11070
Enero	6	4	5282	4605
Febrero	3	2	5963	5751
Marzo	4	1	3180	714
2000				
Total	15	11	5000	4078
Enero	6	5	1053	807
Febrero	6	4	3121	2653
Marzo	3	2	826	618

Fuente: Dane

Gráfico 4

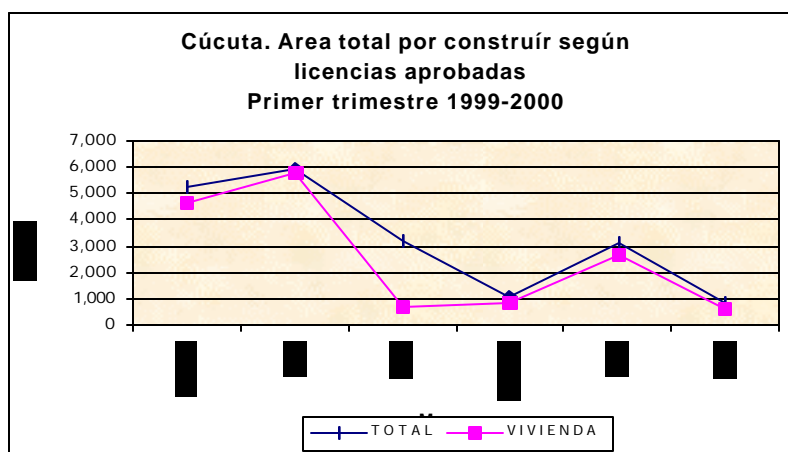

Fuente: Dane

El área total por construir en metros cuadrados en el primer trimestre de 2000 fue inferior en -65.34% al mismo período de 1999; esta baja significativa es producto de la difícil situación por la que atraviesa el sector edificador en Cúcuta que también se refleja en el comportamiento irregular mensual que se presentó en el año 1999, tal como lo muestra el gráfico 4.

El mes más crítico a comienzo del año 2000 es marzo cuya área fue de tan solo 826 m², de los cuales 618 m² se destinaron para vivienda, producto de un total de 3 licencias.

Si se compara el primer trimestre del año 2000 con el de 1999 en lo referente al área por construir para vivienda, se observa una disminución en términos porcentuales de -63.16%.

1.2.4 Sacrificio de Ganado

Cuadro 6

Cúcuta. Sacrificio de ganado vacuno, por sexo, cabezas y kilos, según trimestres 1999 - 2000

Trimestre	Total		Machos		Hembras	
	Cabezas	Kilos	Cabezas	Kilos	Cabezas	Kilos
1999						
Total	53,876	21,261,543	34,416	14,584,660	19,460	6,676,883
Marzo	11,241	4,332,598	6,714	2,802,565	4,527	1,530,033
Junio	11,621	4,572,535	7,370	3,054,545	4,251	1,517,990
Septiembre	14,722	5,745,915	9,265	3,893,730	5,457	1,852,185
Diciembre	16,292	6,610,495	11,067	4,833,820	5,225	1,776,675
2000						
Marzo	10,037	3,976,040	7,582	3,138,070	2,455	837,970

Fuente: Dane

Gráfico 5

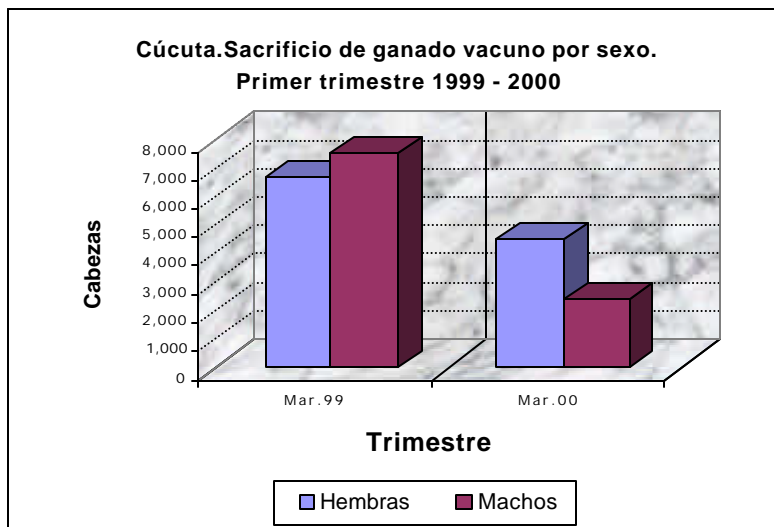

Fuente: Dane

Durante el primer trimestre de 2000, el sacrificio de ganado vacuno en Cúcuta, presentó una variación de -10.71% en el número de cabezas con relación similar al periodo de 1999.

Así mismo, entre el primer trimestre de 2000 y el cuarto de 1999, el comportamiento relativo fue del -39.39% en el número de cabezas sacrificadas.

Por sexo durante el año 1999, mientras los machos sacrificados representaron el 63.88%, las hembras significaron el 36.12% y ya para el primer trimestre de 2000 es de 75.54% y 24.46%, respectivamente.

Referente al año 1999 el número de machos sacrificados en el cuarto trimestre alcanzó un máximo que significó 32.16% y un mínimo de 19.51% correspondiente al primer trimestre; en cuanto al porcentaje de hembras sacrificadas en el tiempo referido, este alcanzó un mínimo en el primer trimestre de 2000 que significó 24.46% del total en ese período.

2. SISTEMA FINANCIERO

Principales fuentes de los recursos del sistema financiero
Area Metropolitana de Cúcuta *
(Millones de Pesos)

Entidades	Marzo - 99	Diciem- bre-99	Marzo- 2000	Variaciones			
				Año Completo		Primer Trimestre	
				Absoluta	%	Absoluta	%
TOTAL	487,070	517,264	541,413	54,343	11.2	24,149	4.7
1. Bancos Comerciales	343,884	356,739	410,641	66,757	19.4	53,902	15.1
Depósitos en cuenta corriente bancaria	60,931	73,079	77,333	16,402	26.9	4,254	5.8
Certificados de depósito a término	86,300	86,234	117,034	30,734	35.6	30,800	35.7
Depósitos de ahorro	101,704	117,230	210,031	108,327	106.5	92,801	79.2
Cuentas de ahorro de valor constante	49,011	56,600	1,966	-47,045	-96.0	-54,634	-96.5
Certificados de Ahorro de valor constante	30,500	23,596	1,759	-28,741	-94.2	-21,837	-92.5
Otros depósitos y obligaciones en m/l.	15,438	0	2,518	-12,920	-83.7	2,518	**
2. Corp. de ahorro y vivienda	121,009	136,990	107,772	-13,237	-10.9	-29,218	-21.3
Certificados de depósitos a término	20,796	28,824	35,350	14,554	70.0	6,526	22.6
Depósitos de ahorro	8,910	12,679	60,711	51,801	581.4	48,032	378.8
Cuentas de ahorro de valor constante	63,437	76,278	11,208	-52,229	-82.3	-65,070	-85.3
Certificados de ahorro de valor constante	27,866	19,209	503	-27,363	-98.2	-18,706	-97.4
3. Cias. de financiamiento comercial	22,175	23,533	22,998	823	3.7	-535	-2.3
Certificados de depósito a término	21,967	23,273	22,677	710	3.2	-596	-2.6
Otros depósitos y obligaciones en m/l.	208	260	321	113	54.3	61	23.5

Fuente: Superintendencia Bancaria

* Area metropolitana de Cúcuta, Decreto 508 de Julio 3/91, conformada por los municipios de Cúcuta, Villa del Rosario, Los Patios, El Zulia y San Cayetano.

** Variación indeterminada

El sistema financiero del área metropolitana de Cúcuta experimentó durante el primer trimestre del año 2000 un aumento en el saldo de sus captaciones respecto a diciembre del año anterior del 4.7%, superior en términos

nominales en \$24.149 millones y donde se destaca el comportamiento de los bancos comerciales con un aumento del 15.1% y \$53.902 millones, a pesar de la disminución observada en las corporaciones de ahorro y vivienda y las compañías de financiamiento comercial del 21.3% y 2.3% respectivamente.

El comportamiento por el lado de los usos mostró una tendencia similar al de las fuentes, toda vez que los bancos comerciales son el sector responsable en el aumento total del saldo, al registrar el 13.2% (\$34.010 millones) respecto del mes de diciembre de 1999. Las corporaciones de ahorro y vivienda y las compañías de financiamiento comercial disminuyeron su saldo para idéntico período en 9.5% y 0.3% respectivamente.

Gráfico 6

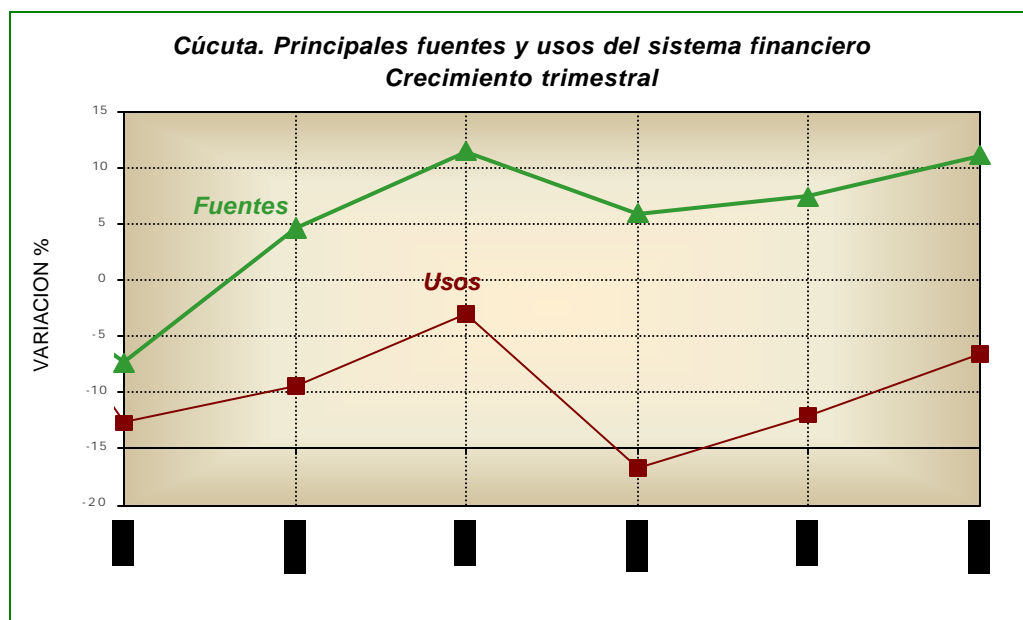

Fuente: Superintendencia Bancaria

Principales usos de los recursos del sistema financiero
Area metropolitana de Cúcuta *
 (Millones de Pesos)

Entidades	Marzo - 99	Diciem bre-99	Marzo- 2000	Variaciones			
				Año completo		Primer Trimestre	
				Absoluta	%	Absoluta	%
T O T A L	422,190	371,337	394,965	-27,225	-6.4	23,628	6.4
1. Bancos comerciales	276,204	257,044	291,054	14,850	5.4	34,010	13.2
Cartera vigente y vencida	276,204	257,044	291,054	14,850	5.4	34,010	13.2
- Cartera vigente	229,953	227,851	244,541	14,588	6.3	16,690	7.3
- Cartera vencida	46,251	29,193	46,513	262	0.6	17,320	59.3
2. Corporaciones de ahorro y vivienda	141,706	108,998	98,635	-43,071	-30.4	-10,363	-9.5
Cartera vigente y vencida	141,706	108,998	98,635	-43,071	-30.4	-10,363	-9.5
- Cartera vigente	119,544	89,708	86,030	-33,514	-28.0	-3,678	-4.1
- Cartera vencida	22,162	19,290	12,605	-9,557	-43.1	-6,685	-34.7
3. Compañías de financiamiento comercial	4,280	5,295	5,277	996	23.3	-19	-0.3
Cartera vigente y vencida	4,280	5,295	5,277	996	23.3	-19	-0.3
- Cartera vigente	4,000	5,098	5,088	1,088	27.2	-10	-0.2
- Cartera vencida	280	197	188	-92	-32.8	-9	-4.5

Fuente: Superintendencia Bancaria

* Area Metropolitana de Cúcuta, Decreto 508 de Julio 3/91, conformada por los municipios de Cúcuta, Villa del Rosario, Los Patios, El Zulia, y San Cayetano.

La distribución de la cartera vigente y vencida del área metropolitana de Cúcuta según destino económico presenta durante el primer trimestre del año 2000 una disminución en su saldo de \$17.840 y \$9.387 millones respectivamente, situación presionada fundamentalmente por la caída presentada en los renglones de la cartera comercial y de consumo; no obstante, el leve aumento de la cartera hipotecaria y cuyo monto ascendió al 0.75 Y 19.45 respecto del mismo período del año inmediatamente anterior.

Distribución de la cartera vigente y vencida, según destino
Area metropolitana de Cúcuta,
(Millones de Pesos)

Destino económico	Saldos Cartera		Cartera		Saldos Cartera		Cartera		Variación anual			
	marzo-1999		marzo		marzo - 2000		marzo		Vigente		Vencida	
	Vigente	Vencida	1999	Vigente	Vencida	2000	Absoluta	%	Absoluta	%		
TOTAL	353,497	68,693	422,190	335,657	59,306	394,963	-17,840	-5.0	-9,387	-13.7		
1. Comercial	87,802	19,261	107,063	84,168	15,025	99,193	-3,634	-4.1	-4,236	-22.0		
Bancos	76,912	14,648	91,560	75,584	10,729	86,313	-1,328	-1.7	-3,919	-26.8		
Corporaciones de ahorro y vivienda	10,642	4,576	15,218	7,651	4,296	11,947	-2,991	-28.1	-280	-6.1		
Compañías de financiamiento comercial	248	37	285	933	0	933	685	276.2	-37	-100.0		
2. Consumo	62,369	17,540	79,909	46,750	6,215	52,965	-15,619	-25.0	-11,325	-64.6		
Bancos	55,082	15,411	70,493	41,873	5,675	47,548	-13,209	-24.0	-9,736	-63.2		
Corporaciones de ahorro y vivienda	3,535	1,886	5,421	722	352	1,074	-2,813	-79.6	-1,534	-81.3		
Compañías de financiamiento comercial	3,752	243	3,995	4,155	188	4,343	403	10.7	-55	-22.6		
3. Hipotecario	203,326	31,892	235,218	204,739	38,066	242,805	1,413	0.7	6,174	19.4		
Bancos	97,959	16,192	114,151	127,083	30,109	157,192	29,124	29.7	13,917	85.9		
Corporaciones de ahorro y vivienda	105,367	15,700	121,067	77,656	7,957	85,613	-27,711	-26.3	-7,743	-49.3		

Fuente: Superintendencia Bancaria

Gráfico 7

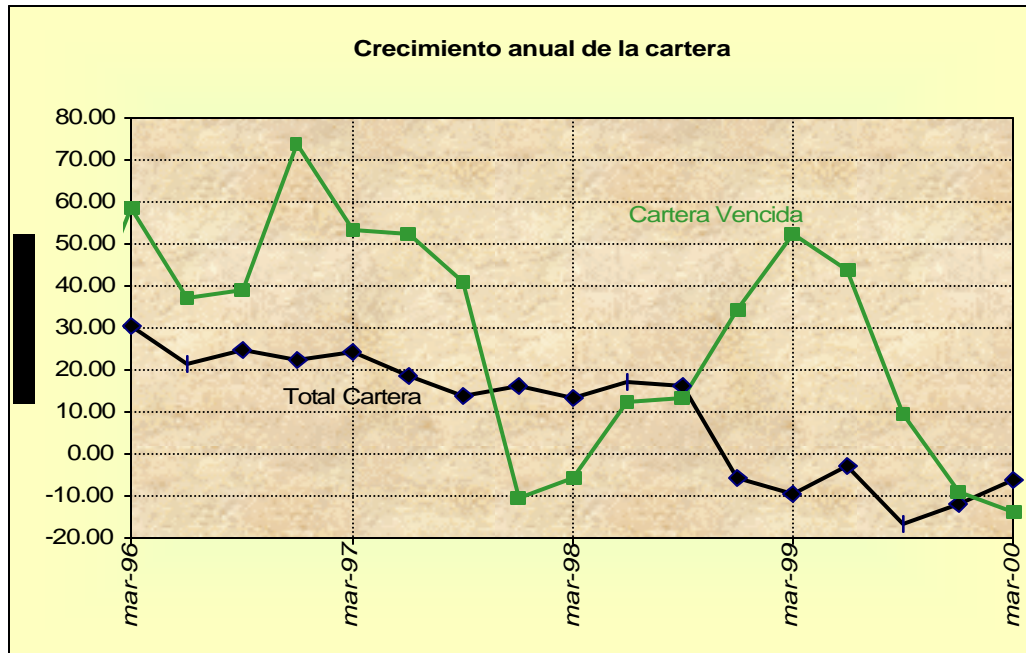

Fuente: Superintendencia Bancaria

Gráfico 8

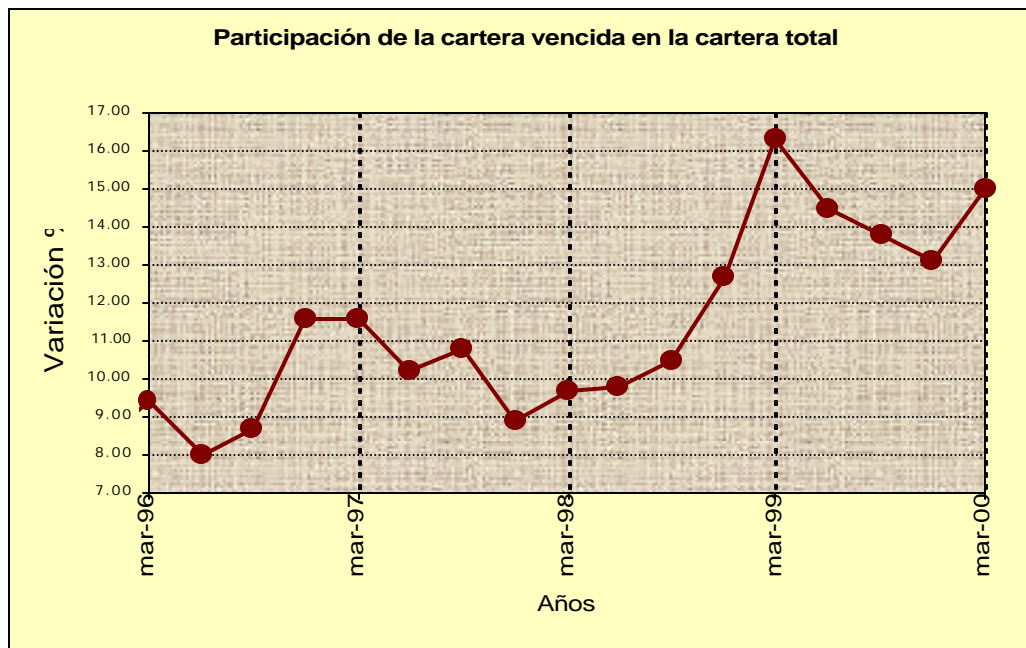

Fuente: Superintendencia Bancaria

3. TASAS DE CAMBIO

Promedio de las tasas de cambio

Período	Cúcuta 1/	Venezuela 2/	Colombia 3/
	Pesos por Bolívar	Bolívares por Dólar	Pesos por Dólar
1999			
Enero	2.56	569.54	1,570.03
Febrero	2.55	577.36	1,567.07
Marzo	2.52	579.76	1,550.15
2000			
Enero	2.78	652.38	1,923.58
Febrero	2.80	658.86	1,950.64
Marzo	2.77	666.76	1,956.25
Variaciones Porcentuales Mensuales			
2000			
Enero	2.96	1.36	1.90
Febrero	0.72	0.99	1.41
Marzo	-1.07	1.20	0.29
Variaciones Porcentuales Año Completo			
2000			
Enero	8.59	14.55	22.52
Febrero	9.80	14.12	24.48
Marzo	9.92	15.01	26.20

Fuente: Banco Central de Venezuela, Casas de Cambio, y Superbancaria

1/ Casas de Cambio - Promedio venta

2/ Tasa oficial y a partir del 22 de abril de 1996 corresponde al promedio de venta de la tasa referencial del BCV.

3/ Tasa representativa del mercado, promedio de días hábiles.

Los movimientos en las tasas de cambio que se transan en la zona de frontera mostraron un comportamiento relativamente estable durante el trimestre analizado; es así, como nuestra divisa frente al bolívar finalizó el mes de marzo con una variación anual del 9.92% y frente al dólar del 26.20%. Finalmente la divisa venezolana alcanzó una devaluación del 15.01% frente al dólar para igual período.

4. INDICE DE PRECIOS DE VENEZUELA

Dic de 1997 = 100

Período	Al Consumidor				Al por mayor			
	Indice	Variaciones			Indice	Variaciones		
		Mensual %	Acumulada %	Anual %		Mensual %	Acumulada %	Anual %
1.999								
Enero	154.7	2.2	2.2	30.2	11,926.9	1.1	1.1	21.7
Febrero	157.2	1.7	3.9	29.5	12,058.4	1.1	2.2	21.6
Marzo	159.2	1.2	5.2	27.6	12,214.5	1.3	3.5	20.7
Abril	161.0	1.1	6.4	24.9	12,419.1	1.7	5.2	19.9
Mayo	164.2	2.0	8.5	23.4	12,528.4	0.9	6.2	18.7
Junio	166.6	1.5	10.1	23.6	12,430.0	-0.8	5.3	15.4
Julio	169.3	1.6	11.9	23.0	12,531.6	0.1	6.2	14.0
Agosto	171.8	1.5	13.5	22.3	12,670.7	1.1	7.4	13.0
Septiembre	173.3	0.9	14.5	21.2	12,806.8	1.1	8.5	12.4
Octubre	176.0	1.6	16.3	20.2	13,073.4	2.1	10.8	12.8
Noviembre	178.6	1.5	18.1	20.1	13,222.2	1.1	12.0	12.7
Diciembre	181.6	1.7	20.0	20.0	13,405.7	1.4	13.6	13.6
2000								
Enero	184.6	1.7	1.7	19.4	13,606.9	1.5	1.5	14.1
Febrero	185.4	0.4	2.1	17.9	13,803.8	1.4	3.0	14.5
Marzo	187.1	0.9	3.0	17.5	13,914.7	0.8	3.8	13.9

Fuente: Banco Central de Venezuela. - Dpto. de Información y Divulgación.

La inflación presentada en el vecino país al mes de marzo y medida por el índice de precios al consumidor llegó al 3.0%, cifra inferior a la registrada en igual período del año 1999 la cual llegó al 5.2%. Por su parte el índice de precios al por mayor registró una variación acumulada del 3.8% al mes de marzo, ligeramente superior al 3.5% registrado en igual período del año anterior.

5. MOVIMIENTO DE SOCIEDADES

**Cúcuta. Movimiento de sociedades, según actividad económica
Primer trimestre 1999**

Miles de Pesos

Actividad económica	Empresas						Inversión Neta 2/ Mar.99
	Constituidas		Reformadas		Disueltas		
	No.	Capital 1/	No.	Capital 1/	No.	Capital 1/	
Total	144	2,847,221	28	5,622,884	54	527,125	7,942,980
Agricultura, caza y pesca	1	15,000	0	0	1	2,130	12,870
Explotación de minas y canteras	0	0	0	0	0	0	0
Industrias manufactureras	7	71,100	1	3,600,000	9	51,650	3,619,450
Eléctricidad, gas y vapor	0	0	1	610,000	1	300	609,700
Construcción	4	13,010	1	470,674	15	166,145	317,539
Comercio al por mayor y al por menor	54	589,150	8	175,050	17	174,750	589,450
Transporte, almacenamiento y comunicaciones	14	110,780	3	153,350	2	93,000	171,130
Establecimientos financieros, seguros, etc.	44	263,281	12	508,810	9	39,150	732,941
Servicios comunales, sociales y personales	20	1,784,900	2	105,000	0	0	1,889,900

Fuente: Cámara de Comercio

1/ Corresponde al capital autorizado

2 Inversión neta = Capital constituido+capital reformado-capital disuelto

Gráfico 9

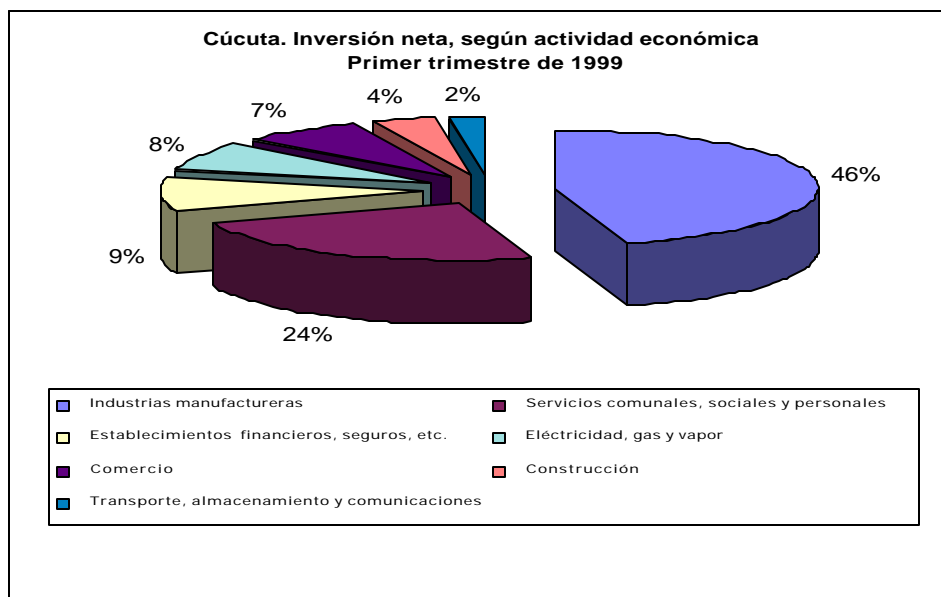

**Cúcuta. Movimiento de sociedades, según actividad económica
Primer trimestre - 2000**

Miles de Pesos

Actividad económica	Empresas						Inversión
	Constituidas		Reformadas		Disueltas		Neta 2/
	No.	Capital 1/	No.	Capital 1/	No.	Capital 1/	Mar.2000
Total	136	1,419,618 0	15	1,757,660 0	62	1,837,067	1,340,211
Agricultura, ganadería, caza, y silvicultura	3	12,235	1	1,208,600	2	12,000	1,208,835
Pesca							0
Explotación de minas y canteras					2	5,150	-5,150
Industrias manufactureras	14	75,730	1	31,900	4	83,000	24,630
Suministro de electricidad, gas y agua	3	9,400					9,400
Construcción	10	110,000			6	104,000	6,000
Comercio al por mayor y al por menor	50	976,220	4	232,917	22	705,437	503,700
Hoteles y restaurantes					1	3,000	-3,000
Transporte, almacenamiento y comunicaciones	8	79,500	3	65,300	2	20,500	124,300
Intermediación Financiera	2	1,500			4	55,460	-53,960
Actividades inmobiliarias, empresariales y de alquiler	32	95,900	3	112,803	14	35,800	172,903
Administración pública y defensa, seguridad social	2	11,533					11,533
Educación	7	27,150	1	740			27,890
Servicios sociales y de salud	2	4,000			2	5,720	-1,720
Otras actividades de servicios comunitarios, sociales y personales	3	16,450	2	105,400	3	807,000	-685,150
Hogares privados con servicio doméstico							0
Organizaciones y órganos extraterritoriales							0

Fuente: Cámara de Comercio

1/ Corresponde al capital autorizado

2 Inversión neta = Capital constituido+capital reformado-capital disuelto

Los movimientos totales de capital en el primer trimestre de 2000 muestran un comportamiento positivo en los sectores de agricultura, ganadería, caza y silvicultura en primer orden, seguido por el comercio al por mayor y al por

menor, actividades inmobiliarias, empresariales y de alquiler y el transporte, almacenamiento y comunicaciones como los renglones de significativa importancia y cuya inversión neta llegó a un total de \$2.010 millones.

Durante este período de análisis se puede observar que el total de la inversión neta en sociedades fue afectado por el renglón de otras actividades de servicios comunitarios, sociales y personales, específicamente la liquidación de una empresa de servicio de televisión por cable y cuyo monto ascendió a \$807 millones.

Gráfico 10

