

**Informe de Coyuntura**

**Económica Regional del Quindío**

**II TRIMESTRE DE 2000**

CONVENIO INTERINSTITUCIONAL 111 (ABRIL 2000)  
BANCO DE LA REPUBLICA

Miguel Urrutia Montoya

Gerente General  
Hernando Vargas Herrera  
Subgerente de Estudios Económicos  
DANE  
María Eulalia Arteta Manrique  
Directora  
Jaime Obregón Puyana  
Subdirector

o o o o o

Juan Carlos Calle Holguín  
Gerente Banco de la República Sucursal Armenia  
Carlos Alberto Patiño Zuleta  
Director Regional DANE  
Luz Marina Rojas Murcia  
Administradora de Impuestos de Armenia  
Oscar Jaramillo García  
Director Comité Departamental de Cafeteros del Quindío  
Rodrigo Estrada Reveiz  
Presidente Ejecutivo Cámara de Comercio de Armenia  
Francisco Cifuentes Sánchez  
Director Planeación Departamental

o o o o o

COMITE DIRECTIVO NACIONAL  
BANCO DE LA REPUBLICA  
Carlos Varela Barrios  
Director Unidad Técnica y de Información Económica  
Jorge Humberto Calderón Ramírez  
Coordinador Centros Regionales Estudios Económicos  
DANE  
Rafael A. Córdoba V.  
Director Técnico Coordinación y Regulación  
Elvira Machado V.  
Secretaría Técnica  
Jorge E. Miranda R.  
Coordinación Operativa

o o o o o

COMITÉ EDITORIAL REGIONAL  
Alberto Gómez Ramírez  
Banco de la República Sucursal Manizales  
Fabio Agudelo Vanegas  
Banco de la República Sucursal Armenia  
Jaime Alvarez Marín  
DANE – Manizales  
Jesús Franco Betancour  
Comité Departamental de Cafeteros del Quindío  
Mario Alberto Alvarez Marín  
Cámara de Comercio de Armenia

o o o o o

DISEÑO E IMPRESIÓN  
Mercadeo - DANE  
DISEÑO DE PORTADA  
Claudia F. Pinzón Gómez

Octubre de 2000

## CONTENIDO

	PAG
PRESENTACION	
INTRODUCCION	
SIGLAS Y CONVENCIONES	
INDICADORES DE COYUNTURA A NIVEL NACIONAL	
1 INDICADORES DE COYUNTURA	7
1.1 INDICADORES GENERALES	7
1.1.1 Otros precios	7
1.1.1.1 Indice de costos de la construcción de vivienda	7
1.1.1.2 Licencias de construcción	8
1.1.1.3 Censo de obras	10
1.1.1.4 Estado actual del proceso de reconstrucción en Armenia	11
1.1.2 Movimiento de sociedades	12
1.1.2.1 Inversión neta	12
1.1.2.2 Sociedades constituidas	14
1.1.2.3 Sociedades reformadas	15
1.1.2.4 Sociedades disueltas y liquidadas	16
1.2 COMERCIO EXTERIOR	17
1.2.1 Exportaciones	17
1.2.2 Importaciones	19
1.3 MONETARIOS Y FINANCIEROS	20
1.3.1 Financieros	20
1.3.1.1 Fuentes de recursos	20
1.3.1.2 Usos de recursos	21
1.3.1.3 Cartera vencida	22
1.4 FISCALES	23
1.4.1 Situación Fiscal	23
1.4.1.2 Gobierno Central Municipal	23
1.4.1.2.1 Ingresos	23
1.4.1.2.2 Gastos	23
1.4.2 Deuda Pública	24
1.4.3 Recaudo de Impuestos	25
1.5 SECTOR REAL	26
1.5.1 Café	26
1.5.2 Sacrificio de ganado	28
1.6 Anexo Estadístico	30

## EDITORIAL

Para el Banco de la República y el Departamento Administrativo Nacional de Estadística DANE, es de especial importancia presentar ante los diferentes estamentos económicos y comunidad de investigadores del país, los Informes de Coyuntura Económica Regional, documentos considerados de gran utilidad para la toma de decisiones estratégicas en el ámbito local, ya que la actividad estadística cada vez adquiere mayor trascendencia, a tal punto que ningún plan de desarrollo, evaluación de gestión o ejercicio prospectivo, deben sustraerse de esta necesidad y solo aquellos territorios que cuenten con ciertos niveles de información, estarán en condiciones de generar nuevas dinámicas económicas para su beneficio, así como formular políticas públicas coherentes previendo los riesgos sistemáticos que han de repercutir en el conjunto de la economía y la sociedad.

Consecuente con lo anterior, el Banco de la República y el DANE celebraron un Convenio Interadministrativo de Cooperación Técnica firmado el 27 de abril del presente año, con el propósito de mantener y hacer la difusión de la información estadística adecuada, normalizada y oportuna. De igual manera la estandarización de los distintos Informes de Coyuntura Regional, a fin de tener una sola presentación por secciones del país, permite mejor comprensión de la información y brinda la posibilidad de realizar agregados por regiones.

Unido al Convenio Interadministrativo de Cooperación Técnica Banco de la República - DANE, se cuenta entre otras, con la directa participación en el ámbito local de entidades como la DIAN, Planeación Departamental, Cámaras de Comercio, Comité de Cafeteros y Universidades, en el compromiso de divulgar la información estadística con calidad y oportunidad.

## INTRODUCCION

Culminado el primer semestre de 2000, el balance de las distintas variables económicas del departamento del Quindío no fue el mejor, con excepción de la actividad de reconstrucción de las ciudades afectadas por el sismo del 24 de enero de 1999. Es así como el área aprobada para construir en Armenia y Calarcá presentó un incremento anual del 110.4%, constituyéndose en el conjunto urbano con mayor crecimiento en el país; de igual forma, de acuerdo con investigación realizada por el DANE, de los 2.7 millones de metros cuadrados del área afectada y censada inicialmente, al mes de junio de 2000 se encontraban culminados y reparados el 55.7%. Por su parte, el FOREC ha otorgado 55.377 subsidios de los cuales el 72.2% fue destinado a obras de reparación y el 27.8% a obras nuevas, por un valor de \$216.460 millones.

Lo anterior logró sostener el sistema financiero, ya que el total de fuentes en año completo exhibió un moderado incremento del 9.6%, y la cartera vencida una evolución positiva al registrar una disminución del 26.0%. De igual forma el recaudo de impuestos nacionales en el Departamento presentó un aumento del 50.5%, donde se destacó la retención en la fuente al variar 97.6%, producto del alto nivel de contratación público y privado por el proceso de reconstrucción en el Quindío.

Los demás sectores como se mencionó anteriormente, no experimentaron un buen comportamiento encabezados por el sector cafetero, principal renglón de la región, que observó una disminución del 22.6% en el pronóstico de cosecha, aunado a que el precio interno no observó modificación frente al año anterior, afectando la capacidad de compra de los cafeteros. En lo referente a la inversión en sociedades y concretamente la constitución de nuevas empresas, no registró un movimiento importante, atribuible en parte a que la Ley Quimbaya dirigida a fomentar la creación de industrias en la región, sólo se aprobó en junio del presente año y aún cuenta con restricciones en su reglamentación.

## SIGLAS Y CONVENCIONES

CAV: Corporaciones de Ahorro y Vivienda.

CDT: Certificado de Depósito a Término.

CIIU: Clasificación Industrial Internacional Uniforme.

C.P.S: Café Pergamino Seco.

DANE: Departamento Administrativo Nacional de Estadística.

DIAN: Dirección de Impuestos y Aduanas Nacionales.

FOREC: Fondo de Reconstrucción del Eje Cafetero.

ICCV: Índice de Costos de la Construcción de Vivienda.

IPC: Índice de Precios al Consumidor.

IVA: Impuesto al Valor Agregado

- Sin movimiento.

-- No es aplicable.

(--) No comparable.

--- Se omite por ser muy alta.

(...) Información no disponible.

**Tabla 1**  
**INDICADORES DE COYUNTURA A NIVEL NACIONAL**

Indicadores Económicos	1999				2000	
	I	II	III	IV	I	II
<b>Precios</b>						
IPC (Variación % anual)	13,51	8,96	9,33	9,23	9,73	9,68
IPC (Variación % corrida)	4,92	6,55	7,76	9,23	5,39	6,98
IPP (Variación % anual)	9,44	6,06	10,91	12,71	13,68	15,63
IPP (Variación % corrida)	3,8	4,89	9,97	12,71	4,69	7,62
<b>Tasas de Interés</b>						
Tasa de interés pasiva nominal (% efectivo anual)	29,6	19,65	18,69	17,36	11,23	11,71
Tasa de interés activa nominal (% efectivo anual)	38,8	29,81	26,55	26,49	24,59	24,04
<b>Producción, Salarios y Empleo</b>						
Crecimiento del PIB (Variación acumulada corrida real %)	-5,64	-6,19	-5,36	-4,29	2,23	n.d.
Índice de Producción Real de la Industria Manufacturera						
Total nacional con trilla de café (Variación acumulada corrida real %)	-19,35	-19,04	-16,59	-13,52	6,48	8,46
Total nacional sin trilla de café (Variación acumulada corrida real %)	-20,64	-19,81	-16,85	-13,54	9,04	10,5
Índice de Salarios Real de la Industria Manufacturera						
Total nacional con trilla de café (Variación acumulada corrida real %)	-0,25	2,33	3,46	4,35	5,39	4,08
Total nacional sin trilla de café (Variación acumulada corrida real %)	-0,19	2,37	3,5	4,4	5,39	4,09
Tasa de empleo siete áreas metropolitanas (%)	50,1	50,4	50,6	52,3	50,9	50,7
Tasa de desempleo siete áreas metropolitanas (%)	19,5	19,9	20,1	18	20,3	20,4
<b>Agregados Monetarios y Crediticios</b>						
Base monetaria (Variación % anual)	-6,3	-1,9	6,3	40,7	3,5	16,2
M3 más bonos (Variación % anual)	7,0	5,0	4,6	6,5	2,7	1,4
Cartera neta en moneda legal (Variación % anual)	4,6	1,1	-0,2	-0,9	-4,7	-6,7
Cartera neta en moneda extranjera (Variación % anual)	-0,6	-3,7	-16,2	-27,5	-26,6	-26,6
Índice de la Bolsa de Bogotá	910,16	982,84	929,39	997,72	958,53	762,82
<b>Sector Externo</b>						
<b>Balanza de Pagos</b>						
Cuenta corriente (US\$ millones)	-404	48	111	66	0	-55
Cuenta corriente (% del PIB)	-1,8	0,2	0,5	0,3	0	-0,3
Cuenta de capital y financiera (US\$ millones)	725	-168	-503	-82	-198	-132
Cuenta de capital y financiera (% del PIB)	3,2	-0,8	-2,5	-0,4	-1,0	-0,6
<b>Comercio Exterior de bienes y servicios</b>						
Exportaciones de bienes y servicios (US\$ millones)	2.943	3.341	3.663	3.918	3.700	3.772
Exportaciones de bienes y servicios (Variación % anual)	-7,1	-4,8	9,8	15,4	25,7	12,9
Importaciones de bienes y servicios (US\$ millones)	3.163	3.236	3.292	3.718	3.439	3.544
Importaciones de bienes y servicios (Variación % anual)	-36,1	-34,4	-28,7	-0,5	11,7	12,3
<b>Tasa de Cambio</b>						
Nominal (Promedio mensual \$ por dólar)	1550,15	1693,99	1975,64	1889,2	1956,25	2120,17
Devaluación nominal (% anual)	12,92	27,08	29,63	21,51	27,26	23,5
Real (1994=100 promedio)	97,37	106,05	120,15	110,89	110,29	118,19
Devaluación real (% anual)	1,22	12,76	17,09	7,19	13,27	11,44
<b>Finanzas Públicas</b>						
Ingresos Gobierno Nacional Central (% del PIB)	14,5	13,0	13,3	12,2	15,4	14,0
Pagos Gobierno Nacional Central (% del PIB)	17,9	19,5	17,3	21,4	19,0	19,9
Déficit(-)/Superávit(+) del Gobierno Nacional Central (% del PIB)	-3,4	-6,5	-4,0	-9,1	-3,6	-5,8
Ingresos del sector público no financiero (% del PIB)	35,3	33,3	33,3	33,2	(...)	(...)
Pagos del sector público no financiero (% del PIB)	33,9	37,7	36,8	42,7	(...)	(...)
Déficit(-)/Superávit(+) del sector público no financiero (% del PIB)	1,4	-4,4	-3,6	-9,5	(...)	(...)
Saldo de la deuda del Gobierno Nacional (% del PIB)	21,8	24,1	27,7	29,4	29,7	(...)

# 1 INDICADORES DE COYUNTURA

## 1.1 INDICADORES GENERALES

### 1.1.1 Otros precios

#### 1.1.1.1 Índice de costos de la construcción de vivienda

**Cuadro 1**

**Armenia. Variación porcentual del índice de costos de la construcción de vivienda, por tipo, según trimestres. 1999 - 2000**

Período	Total	Vivienda Unifamiliar	Vivienda Multifamiliar
<b>1999</b>			
Total I semestre	11,43	11,17	11,71
I trimestre	3,41	3,23	3,59
II trimestre	7,76	7,69	7,84
<b>2000</b>			
Total I semestre	7,30	7,83	6,72
I trimestre	6,29	6,83	5,70
II trimestre	0,95	0,94	0,96

Fuente: Dane.

**Gráfico 1**

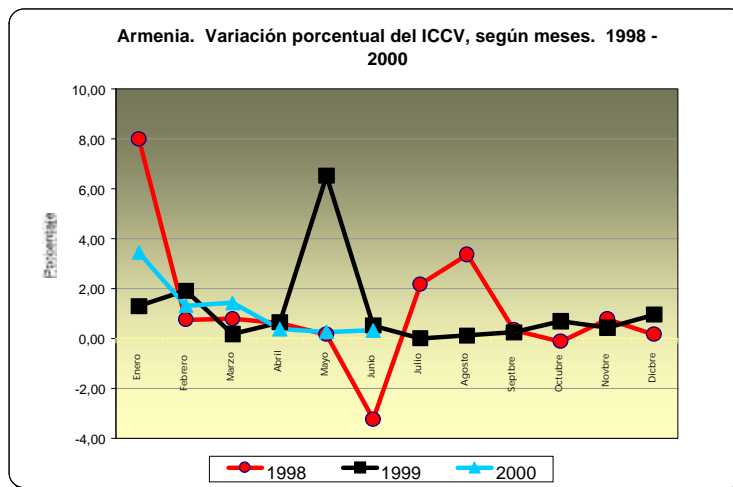

Fuente: DANE.

Durante el primer semestre de 2000, el Índice de Costos de la Construcción de Vivienda en Armenia presentó un incremento del 7.30%, ya que en igual período de 1999 fue del

11.43%. Para el orden nacional el ICCV hasta junio observó un alza del 5.25%, correspondiendo a la ciudad de Cúcuta el mayor crecimiento semestral, 10.91%, y a Barranquilla el menor aumento relativo, 3.94%.

Según tipología de vivienda, en el semestre analizado la unifamiliar mostró un mayor ritmo de variación de los costos con el 7.83%, mientras en la multifamiliar el ascenso fue del 6.72%. Cabe señalar que para el primer semestre de 1999, ambas tipologías se incrementaron el 11.17% y 11.71%, en su orden. Asimismo, por grupos de costos el índice de materiales observó un avance del 7.51%, mientras la mano de obra subió el 9.11%, se destacó la disminución del índice de maquinaria y equipo, la cual fue del orden del 7.19%, siendo el mayor descenso registrado en el país, a nivel de cada uno de los grupos antes mencionados.

Finalmente, si se compara el comportamiento de dicho indicador durante el segundo trimestre de 2000, respecto a similar período de 1999; sobresale el importante declive en el ritmo de crecimiento de los precios en la capital del Quindío, pues mientras durante el año pasado se registró la mayor variación trimestral del 7.69%, entre abril y junio del presente año el incremento fue solo del 0.95%.

### 1.1.1.2 Licencias de construcción

**Cuadro 2**

**Armenia - Calarcá. Número de licencias de construcción y area por construir, según trimestres. 1999 - 2000**

Trimestres	No. Licencias		Area por construir (m <sup>2</sup> )	
	Total	Vivienda	Total	Vivienda
1999				
Total	409	363	269.305	249.018
Primero	39	33	64.210	61.399
Segundo	46	41	24.214	21.724
Tercero	99	80	35.799	27.003
Cuarto	225	209	145.082	138.892
2000				
Total	868	795	186.020	153.497
Primero	371	335	75.099	60.695
Segundo	497	460	110.921	92.802

Fuente: DANE



**Gráfico 2**

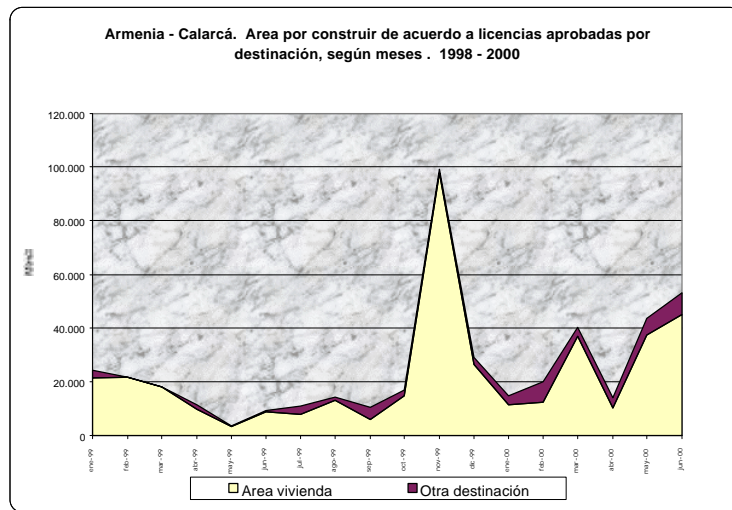

Fuente: DANE

En un 110.4% se incrementó el área aprobada para construir en los municipios de Armenia y Calarcá, durante el primer semestre de 2000 con relación a similar período del año inmediatamente anterior, constituyéndose en el conjunto urbano con mayor crecimiento relativo en el país, seguido por el Área Metropolitana de Cali, la cual registró un aumento del 95.7%, en tanto que en el orden nacional se observó un descenso del 1.15%.

Por su parte, de los 186.020 mts<sup>2</sup> aprobados según licencias entre enero y junio de 2000, el 82.5% tuvo como destinación la vivienda con un incremento del 84.7% respecto al primer semestre de 1999. Asimismo, la vivienda de interés social le correspondió el 58.9% del área, de la cual el 91.7% contó con subsidio.

Finalmente cabe señalar que, mientras el crecimiento del área por construir durante el segundo trimestre frente al primer trimestre del presente año, en las ciudades analizadas del Quindío fue del 47.7%, en similar período de año 1999 se presentó una caída del 62.3%, explicable por el sismo ocurrido el 25 de enero.























incremento del 100.9%, destacándose la división maquinaria y equipo, al pasar de US\$66.237 a una cuantía de US\$ 1.184.671, es decir el 75.6% del total, luego de haber participado tan solo en un 8.5% en igual período de 1999. Finalmente, Canadá y Argentina se convirtieron en los dos principales países proveedores en el segundo trimestre del presente año con el 39.3% y 12.1%.

### 1.3 MONETARIOS Y FINANCIEROS

#### 1.3.1 Financieros

##### 1.3.1.1 Fuentes de recursos

**Gráfico 10**

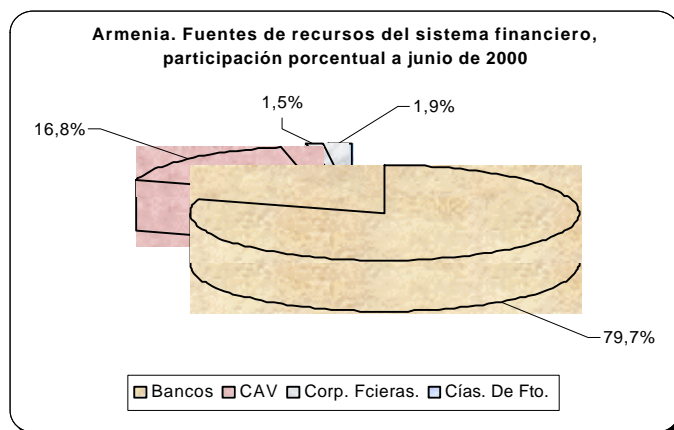

Fuente: Entidades del Sistema Financiero de Armenia.

El comportamiento de las fuentes de recursos del sistema financiero de la ciudad de Armenia, finalizado el segundo trimestre de 2000 reflejó una caída del 4.5%, si se compara con las cifras de los tres meses iniciales del año, explicable en gran medida a la baja registrada en el grupo de bancos comerciales, 5.9%, especialmente de los depósitos de ahorro, los cuales disminuyeron respecto al primer trimestre el 16.2%, ante el retiro de recursos provenientes de la nación y destinados al FOREC para obras de reconstrucción en la ciudad.

Sin embargo, el total de fuentes a junio, \$567.041, superó en 9.6% al observado en igual mes del año 1999, cuando se colocó en \$517.560 millones.

Cabe considerar que el saldo alcanzado por el grupo de bancos comerciales en junio de 2000, representó el 79.7% del total de fuentes, colocándose a la vanguardia respecto de otros grupos como las CAV, corporaciones financieras y compañías de financiamiento comercial, cuyas participaciones fueron de 16.8%, 1.5% y 1.9%, en su orden.

A su vez las CAV señalaron en igual lapso un saldo de \$95.474 millones, 0.6% más respecto del trimestre pasado y 20.7% en año completo. Este grupo se favoreció al igual que el de bancos con las transferencias nacionales, depositadas en buena parte en cuentas de ahorro y en CDT en pesos.

Finalmente, las corporaciones financieras registraron una disminución del 2.4% y las compañías de financiamiento comercial, un aumento del 15.9% en el trimestre de estudio, frente a los saldos reportados a marzo, explicable por las fluctuaciones de los CDT. Se destaca que estos grupos han perdido preponderancia dentro del sistema financiero local, propiciando el traslado de recursos de los ahorradores hacia los bancos y las CAV.

### 1.3.1.2 Usos de recursos

Gráfico 11

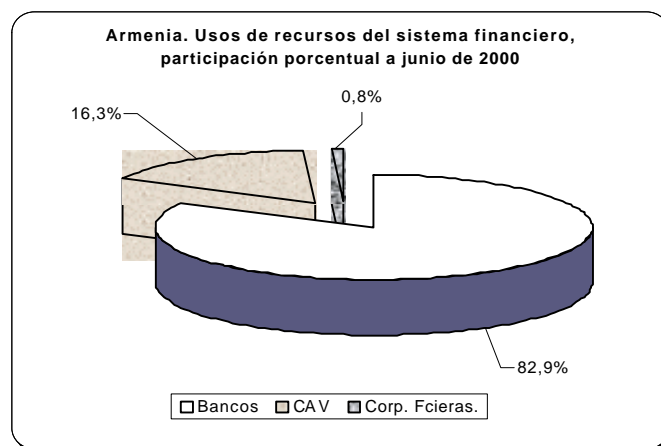

Fuente: Entidades del Sistema Financiero de Armenia.

El saldo de usos de recursos del sistema financiero de la ciudad aumentó en 0.9% respecto al trimestre pasado al cifrar \$474.492 millones, ante el aumento de la cartera vigente y de los movimientos de la cuenta de otros usos en moneda legal.

A su vez, la participación de los grupos en cuanto al total de usos de recursos permitió establecer que los bancos comerciales asumieron el 82.9%, mientras que las CAV y las corporaciones financieras lo hicieron con el 16.3% y 0.8%, respectivamente.

De otro lado el comportamiento del total de usos en año completo, observó una caída de 3.1%, panorama en el que influyeron directamente los bancos comerciales, los cuales manifestaron un retroceso del 4.5%, respecto a junio de 1999.

### 1.3.1.3 Cartera vencida

Al terminar el mes de junio el saldo total de cartera vencida en la capital del Quindío, disminuyó 14.6% respecto del trimestre anterior, atribuible a la recuperación evidenciada en el grupo de bancos comerciales, que bajó el 17.4% durante el trimestre abril - junio y el 31.0% en año completo, como respuesta a las políticas de refinanciación tendientes a la recuperación de los saldos en mora. Como contraste a lo anterior, las CAV registraron aumentos en la cartera vencida del orden de 4.7% y 22.9% en trimestre y año, respectivamente.

**Cuadro 9**

**Armenia. Saldos de la cartera vencida del sistema financiero  
marzo - junio 1999 - 2000**

Entidad	Junio <sup>r</sup> de 1999	Marzo <sup>r</sup> de 2000	Junio <sup>p</sup> de 2000	Variaciones %	
				Trimestral	Anual
Total	99.010	85.750	73.243	-14,6	-26,0
Bancos	90.018	75.198	62.098	-17,4	-31,0
CAVs	8.992	10.548	11.047	4,7	22,9
Corporaciones Financieras	-	4	98	---	--

<sup>r</sup> Cifras revisadas.

<sup>p</sup> Cifras provisionales.

Fuente: Entidades financieras de Armenia.

La cartera vencida como proporción del total de usos de recursos representó para los bancos a junio de 2000, la más alta participación, 15.8%, seguido de las CAV con el 14.3% y las corporaciones financieras, 2.5%. En términos globales, la cartera vencida de

todos los grupos del sistema financiero de Armenia pesó el 15.4% del total de usos de recursos, inferior al 18.2% registrado en el trimestre anterior y al 20.2% de junio de 1999.

## **1.4 FISCALES**

### **1.4.1 Situación Fiscal**

#### **1.4.1.2 Gobierno Central Municipal**

##### **1.4.1.2.1 Ingresos**

Al cierre del primer semestre del año 2000 los ingresos corrientes del municipio de Armenia totalizaron \$31.578 millones, mostrando un crecimiento del 8.8% frente a junio de 1999 (Ver anexo 5).

No obstante, la caída que se presentó del 8.9% tanto en los ingresos por transferencias como en los ingresos no tributarios, el comportamiento de los impuestos de la capital del Quindío evidenció un importante avance del 44.0%, gracias al dinamismo observado en tributos tan representativos como el predial e industria y comercio, los cuales crecieron el 56.4% y el 31.0% respectivamente, frente a igual período del año anterior. Situación que se explica por la nueva estratificación diseñada para la ciudad de Armenia en 1999, así como a las campañas de cobro realizadas por la administración municipal en ambos impuestos, gestión que evidentemente se reflejó en el buen recaudo señalado.

##### **1.4.1.2.2 Gastos**

Finalizado el primer semestre de 2000 los gastos corrientes de la administración central municipal de Armenia totalizaron \$18.234 millones, representando una disminución del 17.2% frente a junio de 1999.

A nivel desagregado, las erogaciones para funcionamiento lideraron la composición de los gastos corrientes al representar el 86.9% de estos; sin embargo, en este rubro es preciso destacar la evolución del gasto dirigido a la remuneración al trabajo, 37.5%, debido a que a partir del año 2000 el municipio de Armenia debe cancelar la nómina del sector de educación nacionalizado. En relación con los demás ítems, la mayoría presentan tendencia decreciente en razón al mayor volumen de recursos girados en 1999 orientados a cubrir las necesidades surgidas en torno al desastre natural de comienzos de ese año,

dineros que para la vigencia actual disminuyeron ostensiblemente. La anterior situación también se evidenció en la formación bruta de capital la cual cayó 29.2% frente a igual período del año anterior.

## 1.4.2 Deuda Pública

**Cuadro 10**  
**Quindío. Saldos de la deuda pública departamental y municipal**  
**1999 - 2000**

Millones de pesos

Entidades	Saldos a:			Variación %	
	1999	2000		Trimestral	Anual
	Junio	Marzo	Junio		
Total	27.037	27.083	20.137	-25,6	-25,5
Gobierno Central Departamental	10.150	8.392	-	-	-
Gobierno Central Municipal de Armenia	10.047	11.913	13.153	10,4	30,9
Total Resto Municipios	6.840	6.778	6.984	3,0	2,1
Buenavista	179	151	71	-53,0	-60,3
Calarcá	2.064	1.703	1.431	-16,0	-30,7
Circasia	273	442	422	-4,5	54,6
Córdoba	34	80	95	18,8	179,4
Filandia	249	328	304	-7,3	22,1
Génova	107	200	192	-4,0	79,4
La Tebaida	745	671	651	-3,0	-12,6
Montenegro	1.842	1.729	1.613	-6,7	-12,4
Pijao	102	74	5	-93,2	-95,1
Quimbaya	866	958	1.777	85,5	105,2
Salento	379	442	423	-4,3	11,6

Fuente: Contraloría General del Departamento del Quindío - Área Deuda.

El saldo de la deuda pública de las administraciones municipales del Quindío a junio de 2000 se ubicó en \$20.137 millones, sin incluir el gobierno central departamental<sup>4</sup>. Del total señalado, \$13.153 millones, correspondieron a compromisos del municipio de Armenia, siendo superior en 10.4% respecto del trimestre pasado y en 30.9% con relación a igual período del año anterior. Es de señalar que este aumento se propició a raíz de nuevos empréstitos adquiridos por dicha administración, con el fin de hacerle frente a la crisis desatada por el terremoto del Eje Cafetero en enero de 1999.

<sup>4</sup> La información sobre ejecución presupuestal y estados financieros del departamento del Quindío no está disponible, debido a problemas técnicos de procesamiento de la información, inherentes a este ente territorial.



Por su parte, la deuda del resto de municipios del Quindío a junio de 2000 cifró \$6.984 millones, con incrementos de 3.0% y 2.1% en trimestre y año, respectivamente. Los municipios de Quimbaya, Montenegro y Calarcá, que en conjunto registraron un saldo de \$4.821 millones, representaron un 69.0% del total.

Finalmente, el comparativo trimestral permitió establecer que exceptuando los municipios de Quimbaya y Córdoba, los cuales señalaron crecimientos en su deuda pública de 85.5% y 18.8% respectivamente, el resto presentó disminuciones, destacándose entre ellas, la de Calarcá, 16.0% y Montenegro, 6.7%.

### 1.4.3 Recaudo de impuestos nacionales

**Cuadro 11**  
**Quindío. Recaudo de impuestos nacionales, por tipo.**  
**Primer semestre 1999-2000**

Período	Millones de pesos			
	Total	Renta	IVA	Retefuente
<b>1999</b>				
Total I semestre	17.918	5.111	6.329	6.478
I trimestre	6.762	1.104	2.853	2.805
II trimestre	11.156	4.007	3.476	3.673
<b>2000</b>				
Total I semestre	26.972	6.197	7.976	12.799
I trimestre	12.973	986	5.196	6.791
II trimestre	13.999	5.211	2.780	6.008
<b>Var. 2000 / 1999<sup>a</sup></b>				
Total I semestre	50,5	21,2	26,0	97,6
Primer trimestre	91,9	-10,7	82,1	142,1
Segundo trimestre	25,5	30,0	-20,0	63,6

<sup>a</sup> Las variaciones porcentuales corresponden al comparativo de las cifras de cada período de 2000 frente a iguales resultados de 1999.

Fuente: DIAN - Armenia

Al concluir el primer semestre de 2000, el recaudo de impuestos nacionales en el Quindío ascendió a \$26.972 millones, 50.5% superior al resultado de igual período del año anterior, cuando sumó \$17.918 millones. Este comportamiento se explica en buena parte por el positivo avance de los recaudos de Retefuente, 97.6%, el IVA, 26.0% y el impuesto de Renta, que advirtió un crecimiento del 21.2%.

**Gráfico 12**

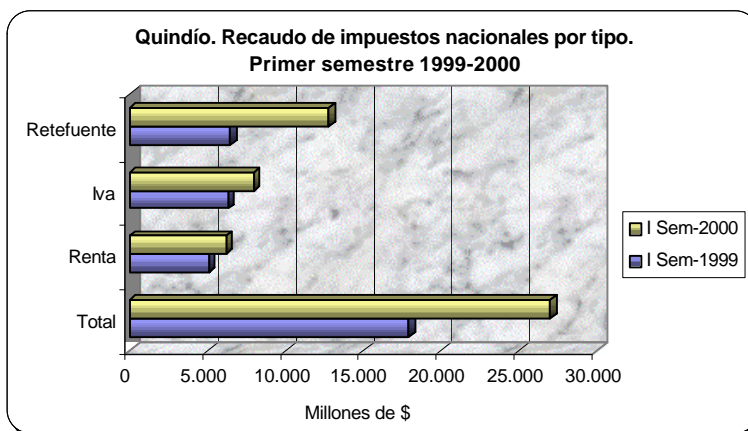

Fuente: DIAN Armenia.

La participación por tipo la siguió liderando el impuesto de Retención en la Fuente con el 47.5%, seguido del IVA con 29.6% y Renta con 23.0%. Es importante destacar que la elevada tasa de crecimiento del impuesto de Retención, se atribuyó primordialmente al nivel de contratación público y privado originado por el proceso de reconstrucción en el Quindío. Igualmente, las metas establecidas a nivel nacional para el recaudo de impuestos, fueron superadas por la DIAN en el ámbito departamental en 47.2%, lo que implicó una eficiente labor por parte de la administración local.

## **1.5 SECTOR REAL**

### **1.5.1 Café**

Durante el primer semestre de 2000, la caficultura del Quindío manifestó resultados negativos en cuanto al pronóstico de su cosecha, al caer 22.6% frente a los volúmenes reportados en igual período del año anterior, los cuales se ubicaron en 2.327 mil arrobos de café pergamino seco. Similar tendencia se observó en el precio externo del grano, al pasar de US\$1.10 en 1999 a US\$1.00 la libra del café, en el lapso de referencia.

### Cuadro 12

#### Quindío. Pronóstico de cosecha cafetera, compras cooperativas, precio interno y externo. Primer semestre 1999 - 2000

Semestre	Pronóstico cosecha miles @ c.p.s.	Compras Cooperativas miles @ c.p.s.	Precio Interno Corriente \$ @c.p.s.	Precio Externo US\$ libra
Primero de 1999	2.327	482	33.000	1,10
Primero de 2000	1.800	847	33.000	1,00
Var. % II Trm.00 / II Trm.99	-22,6	75,7	0,0	-9,1

Fuente: Comité Departamental de Cafeteros del Quindío. Cooperativa de Caficultores del Quindío.

### Gráfico 13

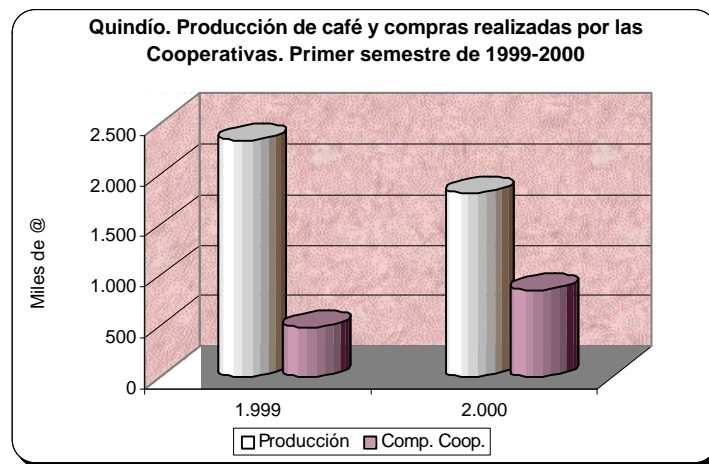

Fuente: Comité Departamental de Cafeteros del Quindío.

Por su parte, el área sembrada con café presentó una disminución del 1.0% a junio de 2000; así mismo, la renovación de las plantaciones durante el semestre no observaron un buen comportamiento, ya que solo registraron 1.236 hectáreas con un descenso del 21.8%, a pesar de los incentivos que entregó el Comité Departamental de Cafeteros para realizar esta actividad.

De otro lado, las transacciones realizadas por las cooperativas de caficultores reportaron un importante incremento del 75.7%, al compararlas con las efectuadas en los primeros seis meses de 1999, balance positivo ocasionado por la incertidumbre en el mercado

internacional y el estancamiento del precio interno del grano, el cual para ambos semestres promedió \$33.000 la arroba de café pergamino seco, promoviendo una actitud pasiva en los compradores privados, en beneficio de una mayor intervención por parte de las cooperativas del Departamento.

## 1.5.2 Sacrificio de ganado

**Cuadro 13**

**Armenia. Sacrificio de ganado vacuno y porcino por sexo, cabezas y kilos, según trimestres 1999 - 2000**

Trimestres	Total		Machos		Hembras	
	Cabezas	Kilos	KCabezas	Kilos	K Cabezas	Kilos
Vacuno						
Total 1999	23.852	10.479.355	22.192	9.859.279	1.660	620.076
Primero	4.531	1.994.942	4.098	1.828.233	433	166.709
Segundo	6.175	2.687.940	5.693	2.503.761	482	184.179
Tercero	6.430	2.854.551	6.033	2.723.291	397	131.260
Cuarto	6.716	2.941.922	6.368	2.803.994	348	137.928
Total 2000	13.612	5.825.001	12.099	5.246.189	1.513	578.812
Primero	6.876	2.986.406	6.247	2.746.055	629	240.351
Segundo	6.736	2.838.595	5.852	2.500.134	884	338.461
Porcino						
Total 1999	7.117	693.415	5.312	514.726	1.805	178.689
Primero	1.121	110.861	1.121	110.861	-	-
Segundo	1.734	172.372	1.734	172.372	-	-
Tercero	2.193	209.891	1.446	137.322	747	72.569
Cuarto	2.069	200.291	1.011	94.171	1.058	106.120
Total 2000	3.896	357.458	1.855	173.406	2.041	184.052
Primero	1.661	160.340	704	66.013	957	94.327
Segundo	2.235	197.118	1.151	107.393	1.084	89.725

Fuente : DANE

El comportamiento observado en la ciudad de Armenia en cuanto al sacrificio de ganado durante el primer semestre del presente año, mostró un aumento del 27.1% en el número de cabezas y del 24.4% en el volumen de kilos, respecto a similar lapso de 1999, mientras que a nivel nacional dicha variación fue del 6.2%. En tanto en el comparativo trimestral se percibieron caídas del orden del 2.0% y 4.9% en las mismas variables.

**Gráfico 14**

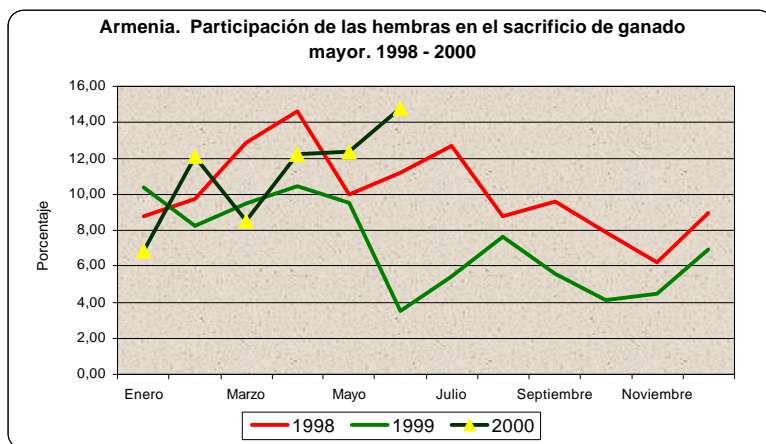

Fuente: DANE.

Respecto al sacrificio de porcinos entre enero y junio de 2000, se percibió un crecimiento del 36.5% en el número de reses y del 26.2% en la cantidad de kilos, frente a igual período de 1999. Similar panorama se apreció en el comparativo trimestral, con avances del 34.6% y 22.9% tanto en el número de cabezas como en el los kilos reportados.

## **1.6 Anexo Estadístico**

1. Quindío. Exportaciones no tradicionales registradas por valor, según clasificación CIU. Primer semestre, segundo trimestre 1999 - 2000.
2. Quindío. Importaciones registradas por valor, según clasificación CIU. Primer semestre, segundo trimestre 1999 - 2000.
3. Armenia. Saldos de las fuentes de recursos del sistema financiero a junio de 2000.
4. Armenia. Saldos de los usos de recursos del sistema financiero a junio de 2000.
5. Quindío. Situación fiscal del gobierno central municipal. Junio 1999, marzo - junio 2000.

**Anexo 1**  
**Quindío. Exportaciones no tradicionales registradas por valor, según clasificación CIU.**  
**Primer semestre y segundo trimestre 1999 - 2000**

Divi- sión	Agrupa- ción	Descripción	Valor FOB US\$		Var. %	Valor FOB US\$		Var. %
			Segundo trimestre			Primer semestre		
			1999	2000	1999	2000	1999	2000
		<b>Total</b>	<b>148.950</b>	<b>434.768</b>	<b>191,9</b>	<b>2.882.985</b>	<b>564.914</b>	<b>-80,4</b>
		<b>100 Sector agropecuario, silvicultura, caza y pesca</b>	<b>78.000</b>	<b>12.833</b>	<b>-83,5</b>	<b>2.678.000</b>	<b>13.209</b>	<b>-99,5</b>
		111 Producción agropecuaria	78.000	12.833	-83,5	2.678.000	12.833	-99,5
		121 Silvicultura	-	-	--	-	376	--
		<b>300 Sector industrial</b>	<b>70.950</b>	<b>421.935</b>	<b>494,7</b>	<b>204.985</b>	<b>551.705</b>	<b>169,1</b>
<b>31</b>		<b>Productos alimenticios, bebidas y tabaco</b>	<b>13.200</b>	<b>17.250</b>	<b>30,7</b>	<b>55.844</b>	<b>127.087</b>	<b>127,6</b>
		311 Fabricación productos alimenticios	13.200	17.250	30,7	41.200	99.751	142,1
		312 Fabricación de otros productos alimenticios	-	-	--	14.644	27.336	86,7
<b>33</b>		<b>Industria maderera</b>	<b>22.241</b>	<b>9.750</b>	<b>-56,2</b>	<b>22.241</b>	<b>23.750</b>	<b>6,8</b>
		332 Muebles de madera	22.241	9.750	-56,2	22.241	23.750	6,8
<b>36</b>		<b>Minerales no metálicos</b>	<b>5.784</b>	<b>5.335</b>	<b>-7,8</b>	<b>96.015</b>	<b>11.268</b>	<b>-88,3</b>
		361 Barro, loza, etc	2.477	377	-84,8	92.708	377	-99,6
		369 Otros minerales no metálicos	3.307	4.958	49,9	3.307	10.891	229,3
<b>38</b>		<b>Maquinaria y equipo</b>	<b>12.308</b>	<b>389.600</b>	<b>---</b>	<b>13.468</b>	<b>389.600</b>	<b>---</b>
		383 Maquinaria eléctrica	12.308	389.600	---	13.468	389.600	---
<b>39</b>		<b>Otras industrias</b>	<b>17.417</b>	<b>-</b>	<b>--</b>	<b>17.417</b>	<b>-</b>	<b>--</b>
		390 Otras industria manufactureras	17.417	-	--	17.417	-	--

CIU rev. 2. Clasificación Industrial Internacional Uniforme de todas las actividades económicas.

Fuente: DANE datos preliminares.

**Anexo 2**  
**Quindío. Importaciones registradas por valor, según clasificación CIU.**  
**Segundo trimestre y primer semestre 1999 - 2000**

División	Agrupación	Descripción	Valor FOB US\$		Var. %	Valor FOB US\$		Var. %
			Segundo trimestre			Primer semestre		
			1999	2000	1999	1999	2000	1999
	<b>Total</b>		<b>779.856</b>	<b>1.566.763</b>	<b>100,9</b>	<b>1.558.157</b>	<b>2.490.503</b>	<b>59,8</b>
	<b>100 Sector agropecuario, silvicultura, caza y pesca</b>		-	-	--	-	<b>50</b>	--
	111 Producción agropecuaria		-	-	--	-	50	--
	<b>300 Sector Industrial</b>		<b>779.856</b>	<b>1.537.849</b>	<b>97,2</b>	<b>1.558.157</b>	<b>2.461.539</b>	<b>58,0</b>
<b>31</b>	<b>Productos alimenticios, bebidas y tabaco</b>		<b>45.829</b>	<b>45.414</b>	<b>-0,9</b>	<b>83.834</b>	<b>73.004</b>	<b>-12,9</b>
	311 Fabricación productos alimenticios		26.579	28.914	8,8	64.584	53.754	-16,8
	313 Bebidas		19.250	16.500	-14,3	19.250	19.250	0,0
<b>32</b>	<b>Textiles prendas de vestir</b>		<b>1.870</b>	<b>8.094</b>	<b>332,8</b>	<b>5.844</b>	<b>17.108</b>	<b>192,7</b>
	321 Textiles		1.327	7.543	468,4	3.969	12.283	209,5
	322 prendas de vestir		30	551	---	50	3.751	7402,0
	323 Cuero y sus derivados		46	-	--	46	-	--
	324 Calzado		467	-	--	1.779	1.074	-39,6
<b>33</b>	<b>Industria maderera</b>		<b>52.294</b>	<b>10</b>	<b>-100,0</b>	<b>78.167</b>	<b>4.478</b>	<b>-94,3</b>
	331 Madera y sus productos		52.294	10	-100,0	78.167	4.468	-94,3
	332 Muebles de madera		-	-	--	-	10	--
<b>34</b>	<b>Fabricación de papel y sus productos</b>		<b>24</b>	<b>1.937</b>	<b>---</b>	<b>5.274</b>	<b>1.985</b>	<b>-62,4</b>
	341 Papel y sus productos		-	160	--	-	160	--
	342 Imprentas y editoriales		24	1.777	---	5.274	1.825	-65,4
<b>35</b>	<b>Fabricación sustancias químicas</b>		<b>231.735</b>	<b>111.569</b>	<b>-51,9</b>	<b>311.826</b>	<b>233.289</b>	<b>-25,2</b>
	351 Químicos industriales		54.517	16.700	-69,4	54.517	16.700	-69,4
	352 Otros químicos		86.100	339	-99,6	89.565	616	-99,3
	355 Caucho		73.152	92.351	26,2	117.248	167.730	43,1
	356 Plásticos		17.966	2.179	-87,9	50.496	48.243	-4,5
<b>36</b>	<b>Minerales no metálicos</b>		<b>378.710</b>	<b>146.409</b>	<b>-61,3</b>	<b>581.270</b>	<b>260.185</b>	<b>-55,2</b>
	361 Barro, loza etc		58.931	12.775	-78,3	58.931	19.322	-67,2
	362 Vidrio y sus productos		895	2.784	211,1	9.002	3.201	-64,4
	369 Otros minerales no metálicos		318.884	130.850	-59,0	513.337	237.662	-53,7
<b>37</b>	<b>Metálicas básicas</b>		-	<b>28.735</b>	<b>--</b>	-	<b>55.081</b>	<b>--</b>
	372 Básicas metálicas no ferrosos		-	28.735	--	-	55.081	--
<b>38</b>	<b>Maquinaria y equipo</b>		<b>66.237</b>	<b>1.184.671</b>	<b>---</b>	<b>488.201</b>	<b>1.804.803</b>	<b>269,7</b>
	381 Metálicas excepto maquinaria		8.172	208.552	---	49.040	266.771	444,0
	382 Maquinaria excepto eléctrica		24.195	207.044	<b>755,7</b>	<b>84.827</b>	<b>405.932</b>	<b>378,5</b>
	383 Maquinaria eléctrica		22.652	33.663	48,6	120.817	87.080	-27,9
	384 Material transporte		7.308	733.769	---	201.869	876.188	334,0
	385 Equipo profesional y científico		3.910	1.643	-58,0	31.648	168.832	433,5
<b>39</b>	<b>Otras industrias</b>		<b>3.157</b>	<b>11.010</b>	<b>248,7</b>	<b>3.741</b>	<b>11.606</b>	<b>210,2</b>
	390 Otras industrias manufactureras		3.157	11.010	248,7	3.741	11.606	210,2
	<b>0 Diversos y no clasificados</b>		-	<b>28.914</b>	<b>--</b>	-	<b>28.914</b>	<b>--</b>

CIU rev. 2. Clasificación Industrial Internacional Uniforme de todas las actividades económicas.  
Fuente: DIAN datos preliminares.



**Anexo 3**  
**Armenia. Saldos de las fuentes de recursos del sistema financiero,**  
**a precios corrientes. Junio 1999 - 2000**

Conceptos	Junio <sup>r</sup> de 1999	Marzo <sup>r</sup> de 2000	Junio <sup>p</sup> de 2000	Millones de pesos	
				Variaciones %	
				Trimestral	Anual
TOTAL (1+2+3+4)	517.560	593.598	567.041	-4,5	9,6
1. Bancos comerciales <sup>1</sup>	423.571	480.495	452.122	-5,9	6,7
Depósitos en cuenta corriente bancaria	54.252	70.492	70.323	-0,2	29,6
Certificados de depósito a término <sup>2</sup>	145.175	130.063	138.900	6,8	-4,3
Depósitos de ahorro <sup>2</sup>	157.054	228.961	191.911	-16,2	22,2
Otros depósitos y obligaciones en m/l	66.699	50.969	50.981	0,0	-23,6
Otros dep. y exigib. en m/e reducida a m/l	391	10	7	-30,0	-98,2
2. Corporaciones de ahorro y vivienda	79.084	94.948	95.474	0,6	20,7
CDT en pesos	27.095	29.747	38.938	30,9	43,7
Depósitos de ahorro	4.078	51.788	55.083	6,4	---
Cuentas de ahorro de valor constante	31.838	6.787	-	--	--
Certificados de ahorro de valor constante	13.786	1.816	681	-62,5	-95,1
Otros depósitos y obligaciones en m/l	2.287	4.810	772	-84,0	-66,2
3. Corporaciones financieras	5.713	8.708	8.497	-2,4	48,7
Certificados de depósito a término	2.520	4.554	4.377	-3,9	73,7
Otros depósitos y obligaciones en m/l	3.193	4.154	4.120	-0,8	29,0
4. Compañías de financiamiento comercial	9.192	9.447	10.948	15,9	19,1
Certificados de depósito a término	9.192	9.447	10.948	15,9	19,1

<sup>r</sup> Cifras revisadas

<sup>p</sup> Información provisional

Debido a la transformación de algunas CAV en bancos comerciales y para efectos de comparación estadística, se adoptó una metodología consistente en trasladar para toda la serie, las entidades que cambiaron de naturaleza, como el caso de Colpatria que lo hizo en 1999 y Granahorrar a comienzos del año 2000.

<sup>1</sup> La Caja Agraria y el Banco Central Hipotecario, que figuraban como otros intermediarios se sumaron en toda la serie al grupo de bancos comerciales.

<sup>2</sup> Incluyen los saldos de operaciones en valor constante.

Fuente: Entidades financieras de Armenia.

**Anexo 4**  
**Armenia. Saldos de los usos de recursos del sistema financiero,**  
**a precios corrientes. Junio 1999 - 2000**

Conceptos	Junio de 1999	Marzo <sup>r</sup> de 2000	Junio <sup>p</sup> de 2000	Millones de pesos	
				Variaciones %	
				Trimestral	Anual
TOTAL (1+2+3+4)	489.710	470.155	474.492	0,9	-3,1
1. Bancos comerciales <sup>1</sup>	411.936	396.350	393.396	-0,7	-4,5
Cartera Vigente	273.835	281.680	286.823	1,8	4,7
Cartera Vencida	90.018	75.198	62.098	-17,4	-31,0
Inversiones financieras	4.244	1.105	-	--	--
Otros usos en m/l	39.927	35.033	40.417	15,4	1,2
Otros usos en m/e reducida a m/l	3.912	3.334	4.058	21,7	3,7
2. Corporaciones de ahorro y vivienda	74.728	69.754	77.122	10,6	3,2
Cartera Vigente	64.891	58.585	65.286	11,4	0,6
Cartera Vencida	8.992	10.548	11.047	4,7	22,9
Otros usos en m/l	845	621	789	27,1	-6,6
3. Corporaciones financieras	3.046	4.051	3.974	-1,9	30,5
Cartera Vigente	2.998	3.849	3.823	-0,7	27,5
Cartera Vencida	-	4	98	---	--
Otros usos en m/l	48	198	53	-73,2	10,4

<sup>r</sup> Cifras revisadas

<sup>p</sup> Información provisional

Debido a la transformación de algunas CAV en bancos comerciales y para efectos de comparación estadística, se adoptó una metodología consistente en trasladar para toda la serie, las entidades que cambiaron de naturaleza, como el caso de Colpatria que lo hizo en 1999 y Granahorrar a comienzos del año 2000.

<sup>1</sup> La Caja Agraria y el Banco Central Hipotecario, que figuraban como otros intermediarios se sumaron en toda la serie al grupo de bancos comerciales.

Fuente: Entidades financieras de Armenia.

**Anexo 5**  
**Quindío - Armenia. Situación fiscal del gobierno central municipal**  
**Saldos a Junio 1999 - 2000**

Variable	Millones de pesos		
	Saldos a junio		Var. %
	1999	2000	00 / 99
<b>A. Ingresos corrientes</b>	<b>29.022,6</b>	<b>31.577,6</b>	<b>8,8</b>
1. Ingresos tributarios	9.720,5	13.996,8	44,0
Predial y Complementarios	4.994,8	7.809,5	56,4
Industria y Comercio	2.321,9	3.041,2	31,0
Timbre, Circulación y Tránsito	158,5	433,3	173,3
Sobretasa a la Gasolina	2.116,2	2.392,2	13,0
Otros ingresos tributarios	129,1	320,6	148,3
2. Ingresos no tributarios	1.123,1	1.023,2	-8,9
Ingresos de la propiedad	666,9	352,9	-47,1
Ingresos por servicios y operaciones	0,0	282,8	--
Otros ingresos no tributarios	456,2	387,5	-15,1
3. Ingresos por transferencias	18.179,0	16.557,6	-8,9
Nacionales	17.538,7	16.143,1	-8,0
Nación Central	16.837,5	15.714,0	-6,7
Nación Descentralizada	701,2	387,7	-44,7
Empresas de bienes y servicios Nacionales	0,0	41,4	--
Departamentales	605,9	338,2	-44,2
Empresas bienes y servicios Departamentales	605,9	338,2	-44,2
Municipales	34,4	76,4	121,8
Municipio descentralizado	34,4	76,4	121,8
<b>B. Gastos corrientes</b>	<b>22.015,7</b>	<b>18.234,4</b>	<b>-17,2</b>
1. Funcionamiento	17.521,6	15.835,8	-9,6
Remuneración al trabajo	7.680,9	10.563,7	37,5
Consumo de bienes y servicios	6.546,5	4.315,0	-34,1
Régimen Subsidiado de Salud	3.115,6	721,9	-76,8
Gastos en especie pero no en dinero	178,6	235,2	31,7
2. Intereses y comis. deuda pública	1.184,9	270,4	-77,2
Deuda Interna	1.184,9	270,4	-77,2
3. Transferencias pagadas	3.309,2	2.128,1	-35,7
Nacionales	867,6	961,9	10,9
Nación descentralizada	867,6	961,9	10,9
Municipales	2.401,7	1.065,2	-55,6
Municipio descentralizado	577,7	1.065,2	84,4
Empresas de bienes y servicios	1.824,0	0,0	-100,0
Otros gastos por transferencias	39,9	101,0	--
<b>C. Déficit o ahorro corriente</b>	<b>7.006,9</b>	<b>13.343,2</b>	<b>90,4</b>
<b>D. Ingresos de capital</b>	<b>2.257,5</b>	<b>0,0</b>	<b>-100,0</b>
Recursos de cofinanciación	2.257,5	0,0	-100,0
<b>E. Gastos de Capital</b>	<b>2.219,6</b>	<b>1.540,7</b>	<b>-30,6</b>
Formación bruta de capital	2.056,0	1.456,1	-29,2
Otros gastos por transf. de capital	163,6	84,6	-48,3
<b>G. Déficit o superávit total</b>	<b>7.044,9</b>	<b>11.802,5</b>	<b>67,5</b>
<b>H. Financiamiento</b>	<b>-7.044,9</b>	<b>-11.802,5</b>	<b>67,5</b>
Externo	-158,5	0,0	--
Amortizaciones	158,5	0,0	--
Interno	56,9	1.991,2	--
Desembolsos	76,5	2.000,0	--
Amortizaciones	19,6	8,8	-55,1
Variación de depósitos	-11.030,8	-9.214,7	-16,5
Otros	4.087,5	-4.579,0	--

Fuente: Gobierno Central municipal de Armenia.