

Informe de Coyuntura Económica Regional de Cundinamarca

I TRIMESTRE DE 2002

CONVENIO INTERINSTITUCIONAL 111 (ABRIL 2000)

GERENTE GENERAL DEL BANCO DE LA REPÚBLICA:

Miguel Urrutia Montoya

SUBGERENTE DE ESTUDIOS ECONÓMICOS DEL

BANCO DE LA REPÚBLICA:

Hernando Vargas Herrera

DIRECTOR DANE:

César A. Caballero R.

SUBDIRECTOR DANE:

Carlos Alberto Medina Durango

• • • •

COMITÉ DIRECTIVO REGIONAL

GERENTA BANCO DE LA REPÚBLICA SUCURSAL GIRARDOT:

Jenny Margarita Ma. Freitag Rodríguez

DANE DIRECTORA REGIONAL BOGOTÁ:

Claudia Helen González Echeverry

VICEPRESIDENTA DE GESTIÓN CÍVICA Y SOCIAL DE LA

CÁMARA DE COMERCIO DE BOGOTÁ:

María Eugenia Avendaño

PRESIDENTA CÁMARA DE COMERCIO DE GIRARDOT:

Elisa Cano Manzanera

ADMINISTRADOR DIAN GIRARDOT:

Rodrigo Ortiz Calderón

• • • •

COMITÉ DIRECTIVO NACIONAL

DIRECTOR DEL DEPARTAMENTO TÉCNICO Y DE INFORMACIÓN
ECONÓMICA DEL BANCO DE LA REPÚBLICA:

Carlos Julio Varela Barrios

COORDINADORA CENTROS REGIONALES ESTUDIOS

ECONÓMICOS DEL BANCO DE LA REPÚBLICA:

Sandra Patricia González S.

DIRECTOR TÉCNICO DEL SNIE DANE:

Henry Rodríguez Sosa

COORDINADORA GENERAL ICER DANE:

Ángela Consuelo Carrillo Jiménez

• • • •

COMITÉ EDITORIAL REGIONAL CUNDINAMARCA

BANCO DE LA REPÚBLICA SUCURSAL GIRARDOT:

Néstor Raúl Peña López

DANE - REGIONAL BOGOTÁ:

Luis Alberto Folleco Mora

CÁMARA DE COMERCIO DE BOGOTÁ:

Jorge O. Serrano F.

DIAN - GIRARDOT:

Silvia Elena Correa

Noviembre de 2002

SIGLAS Y CONVENCIONES

CCB: Cámara de Comercio de Bogotá
CCG: Cámara de Comercio de Girardot
CIIU: Clasificación Industrial Internacional Uniforme
CONFIS: Consejo Superior de Política Fiscal
DANE: Departamento Administrativo Nacional de Estadística
DIAN: Dirección de Impuestos y Aduanas Nacionales
IPC: Índice de Precios al Consumidor
IVA: Impuesto al Valor Agregado
ETG: Empresa de Telecomunicaciones de Girardot S.A. ESP
Acuagyr: Empresa de Aguas de Girardot, Ricaurte y la Región S.A. ESP
PIB: Producto Interno Bruto
SPNF: Sector Público No Financiero
EPS: Empresa de Servicios Públicos

m²: Metros cuadrados

m³: Metros cúbicos

- Sin movimiento

-- No es aplicable o no se investiga

(-) No existen datos

(--) No comparable

(---) Información suspendida

(...) Información no disponible

0 Cantidad inferior a la unidad empleada o no significativa

p: Cifras provisionales

n.c. Cifra no comparable

v.e. Variación elevada

pr: Preliminar

r: Cifras revisadas

CONTENIDO TEMÁTICO PARA LOS INFORMES DE COYUNTURA ECONÓMICA REGIONAL - ICER

- I INDICADORES ECONÓMICOS NACIONALES, 2001 (I-IV trimestres) –
2002 (I trimestre)

- II INDICADORES DE COYUNTURA
 - 1. INDICADORES GENERALES
 - 1.1 Precios
 - 1.2 Inflación
 - 1.3 Empleo
 - 1.4 Movimiento de sociedades
 - 1.5 Propiedad raíz
 - 1.6 Tasa de cambio
 - 1.7 Tasa de interés

 - 2. COMERCIO EXTERIOR
 - 2.1 Exportaciones
 - 2.2 Importaciones
 - 2.3 Balanza comercial
 - 2.4 Comercio de fronteras

 - 3. MONETARIOS Y FINANCIEROS
 - 3.1 Monetarios
 - 3.2 Financieros
 - 3.3 Movimiento bursátil

 - 4. FISCALES
 - 4.1 Ejecuciones presupuestales
 - 4.2 Recaudo de impuestos nacionales en Girardot
 - 4.3 Deuda pública regional

 - 5. SECTOR REAL
 - 5.1 Agricultura
 - 5.2 Ganadería
 - 5.3 Pesca
 - 5.4 Caza
 - 5.5 Silvicultura
 - 5.6 Minería
 - 5.7 Industria manufacturera
 - 5.8 Construcción
 - 5.9 Servicios públicos
 - 5.10 Comercio
 - 5.11 Turismo
 - 5.12 Transporte
 - 5.13 Comunicaciones
 - 5.14 Servicios (según la CIU)
 - 5.15 Sectores sociales

III ANÁLISIS COYUNTURAL DE INDICADORES ESPECÍFICOS

IV ESCENARIO DE LA INVESTIGACIÓN REGIONAL

Nota 1: El presente contenido temático y numeración a dos dígitos, es normativo y corresponde a la estructura general dispuesta para la construcción de los informes de Coyuntura Económica Regional (ICER).

Nota 2: Los saltos en la numeración obedecen a que algunos rubros del contenido temático para los ICER no aplican para el departamento de Cundinamarca o no existe información.

CONTENIDO

pág.

CONTENIDO TEMÁTICO PARA LOS ICER DE COYUNTURA ECONÓMICA REGIONAL - ICER

INTRODUCCIÓN

I	INDICADORES ECONÓMICOS NACIONALES, 2001 (I-IV trimestres) – 2002 (I trimestre)	7
II	INDICADORES DE COYUNTURA	8
1.	INDICADORES GENERALES	8
1.4	Movimiento de sociedades	8
1.4.1	Sociedades constituidas	8
1.4.2	Sociedades reformadas	10
1.4.3	Sociedades disueltas	11
1.4.4	Capital neto suscrito	12
3.	MONETARIOS Y FINANCIEROS	14
3.2	Financieros	14
4.	FISCALES	14
4.1	Ejecuciones presupuestales	14
4.1.1	Administración central – Gobernación de Cundinamarca	14
4.1.1.1	Indicadores fiscales	16
4.1.2	Administración central – Municipio de Girardot	17
4.1.2.1	Indicadores fiscales	19
4.2	Recaudo de impuestos nacionales en Girardot	20
4.3	Deuda pública regional	21
4.3.1	Administración central departamental de Cundinamarca	21
4.3.2	Administración central municipal de Girardot	22
5.	SECTOR REAL	24
5.2	Ganadería	24
5.2.1	Sacrificio de ganado	24
5.8	Construcción	25
5.8.1	Licencias de construcción	25
5.9	Servicios públicos	26
5.9.2	Acueducto	26
5.9.3	Telefonía	27
5.12	Transporte	28

SIGLAS Y CONVENCIONES

INTRODUCCIÓN

El propósito del *Informe de Coyuntura Económica Regional*, es suministrar información de tipo económico con carácter estadístico de cobertura departamental, para el primer trimestre de 2002, haciendo uso de cifras trimestrales en algunos casos, en los primeros trimestres de 2001 y 2002. Su estructura está conformada por los capítulos I y II. En el I, se presentan los indicadores económicos nacionales por trimestres. Y el II, se destina al análisis de aspectos específicos del sistema productivo en el departamento de Cundinamarca, en el cual se describen los siguientes numerales:

1. *Indicadores generales*, donde se evalúa el movimiento de sociedades en las Cámaras de Comercio de Bogotá, Facatativá y Girardot, con una cobertura de 104 municipios del departamento de Cundinamarca, sin incluir Bogotá, D.C., y se analizan las estadísticas sobre constituciones, reformas, liquidaciones y el capital neto, tanto en el número de empresas como en el capital de las mismas. 4. *Fiscales*, dedicado a la situación fiscal de la administración central de la Gobernación de Cundinamarca y del municipio de Girardot, así como sus indicadores; el recaudo de impuestos nacionales en Girardot por parte de la Dirección de Impuestos y Aduanas Nacionales (DIAN); y el saldo de la deuda pública regional. 5. *Sector real*, presenta información sobre ganadería, en lo que respecta al sacrificio de ganado vacuno y porcino; construcción, con área aprobada en metros cuadrados y número de licencias aprobadas; servicios públicos en el municipio de Girardot, como acueducto y telefonía; y el transporte intermunicipal, donde se describen el movimiento de pasajeros y salida de vehículos en el Departamento.

**I. INDICADORES ECONÓMICOS NACIONALES
2001 (I-IV trimestres) – 2002 (I trimestre)**

Indicadores económicos	2001 (trimestres)				2002
	I	II	III	IV	(I trimestre)
Precios					
IPC (variación % anual)	7,81	7,93	7,97	7,65	5,89
IPC (variación % corrida)	4,49	6,17	6,96	7,65	2,78
IPP (variación % anual)	10,93	10,10	8,08	6,93	3,55
IPP (variación % corrida)	4,59	6,70	7,20	6,93	1,29
Tasas de interés					
Tasa de interés pasiva nominal (% efectivo anual)	13,3	12,7	12,3	11,4	10,9
Tasa de interés activa nominal Banco República (% efectivo anual) ¹	21,26	21,70	21,00	18,88	17,61
Producción, salarios y empleo					
Crecimiento del PIB (variación acumulada corrida real %)	1,72	1,68	1,44	(...)	(...)
Índice de producción real de la industria manufacturera					
Total nacional con trilla de café (variación acumulada corrida real %)	5,19	4,11	2,31	1,22	(...)
Total nacional sin trilla de café (variación acumulada corrida real %)	3,77	3,11	1,77	0,71	(...)
Índice de salarios real de la industria manufacturera					
Total nacional con trilla de café (variación acumulada corrida real %)	1,38	0,76	0,23	(0,28)	(...)
Total nacional sin trilla de café (variación acumulada corrida real %)	1,39	0,75	0,22	(0,29)	(...)
Tasa de empleo siete áreas metropolitanas (%) ²	52,0	51,8	52,3	54,4	51,6
Tasa de desempleo siete áreas metropolitanas (%) ²	20,1	18,1	18,0	16,8	19,1
Agregados monetarios y crediticios					
Base monetaria (variación % anual)	23,60	13,24	14,50	8,75	20,25
M3 (variación % anual)	6,66	7,69	8,28	9,26	8,12
Cartera neta en moneda legal (variación % anual)	(3,85)	(0,41)	1,12	(0,07)	(0,77)
Cartera neta en moneda extranjera (variación % anual)	(18,00)	(23,06)	(17,50)	(11,75)	(16,41)
Índice de la Bolsa de Bogotá - IBB	807,76	883,97			
Índice General Bolsa de Valores de Colombia - IGBC			931,76	1070,87	(...)
Sector externo					
Balanza de pagos					
Cuenta corriente (US\$ millones)	(664)	(443)	(207)	(379)	(...)
Cuenta corriente (% del PIB) ³	(3,3)	(2,2)	(1,0)	(1,8)	(...)
Cuenta de capital y financiera (US\$ millones)	862	494	302	795	(...)
Cuenta de capital y financiera (% del PIB) ³	4,3	2,4	1,4	3,7	(...)
Comercio exterior de bienes y servicios					
Exportaciones de bienes y servicios (US\$ millones)	3.588	3.778	3.927	3.665	(...)
Exportaciones de bienes y servicios (variación % anual)	(3,2)	(0,4)	(3,2)	(10,7)	(...)
Importaciones de bienes y servicios (US\$ millones)	3.868	4.086	3.934	3.920	(...)
Importaciones de bienes y servicios (variación % anual)	12,3	14,8	8,8	3,6	(...)
Tasa de cambio					
Nominal (promedio mensual \$ por dólar)	2.278,78	2.305,66	2.328,23	2.306,90	2.282,33
Devaluación nominal (% anual)	18,40	7,47	5,42	2,78	(2,14)
Real (1994=100 promedio) fin de trimestre	119,48	117,74	118,88	115,52	11,52
Devaluación real (% anual)	8,41	(0,58)	(1,54)	(3,50)	(6,66)
Finanzas públicas ⁴					
Ingresos gobierno nacional central (% del PIB)	17,6	15,5	15,0	12,4	15,7
Pagos gobierno nacional central (% del PIB)	20,5	21,0	17,6	24,4	16,7
Déficit(-)/superávit(+) del gobierno nacional central (% del PIB)	(2,9)	(5,5)	(2,6)	(12,0)	(1,0)
Ingresos del sector público no financiero (% del PIB)	37,6	35,1	31,6	(...)	(...)
Pagos del sector público no financiero (% del PIB)	36,8	38,4	33,0	(...)	(...)
Déficit(-)/superávit(+) del sector público no financiero (% del PIB)	0,8	(3,3)	(1,4)	(...)	(...)
Saldo de la deuda del gobierno nacional (% del PIB)	35,8	38,2	40,7	43,4	(...)

Fuentes: Banco de la República, DANE, Ministerio de Hacienda, CONFIS- Dirección General de Crédito Público, Superintendencia Bancaria, Bolsa de Bogotá.

¹ Calculado como el promedio ponderado por monto de las tasas de crédito de: consumo, preferencial, ordinario y tesorería. Se estableció como la quinta parte de su desembolso.

² En 2000, el DANE realizó un proceso de revisión y actualización de la metodología de la Encuesta Nacional de Hogares (ENH), llamada ahora Encuesta Continua de Hogares (ECH), que incorpora los nuevos conceptos para la medición de las variables de ocupados y desocupados, entre otros. A partir de enero de 2001, en la ECH los datos de población (ocupada, desocupada e inactiva) se obtienen de las proyecciones demográficas de la Población en Edad de Trabajar (PET), estimados con base en los resultados del Censo de 1993, en lugar de las proyecciones en la Población Total (PT). Por lo anterior, a partir de la misma fecha las cifras no son comparables, y los datos correspondientes para las cuatro y las siete áreas metropolitanas, son calculados por el Banco de la República.

³ Calculado con PIB trimestral en millones de pesos corrientes, fuente DANE.

⁴ Las cifras del SPNF son netas de transferencias. Los flujos están calculados con el PIB trimestral y los saldos de deuda, con el PIB anual.

II. INDICADORES DE COYUNTURA

1. INDICADORES GENERALES

1.4 Movimiento de sociedades¹

La actividad empresarial en el departamento de Cundinamarca durante el primer trimestre de 2002, fue positiva, y el valor del capital constituido arrojó un valor de \$55.649 millones, superando ocho veces al capital liquidado de \$7.033 millones. Asimismo, se crearon 263 empresas más, frente a las 37 que se liquidaron. De otra parte, el capital neto registró un balance positivo en la creación de capital, al arrojar un cifra de \$50.240 millones.

1.4.1 Sociedades constituidas

Cuadro 1
Cundinamarca. Sociedades constituidas, según actividades económicas
Primeros trimestres 2001 - 2002

Actividades económicas	Constituciones				Valores en millones de pesos	
	2001		2002		Variación anual %	
	No.	Capital	No.	Capital	No.	Capital
Total	339	3.979	300	55.649	(11,5)	v.e.
Agricultura, ganadería, caza y silvicultura	41	134	48	461	17,1	244,8
Pesca	2	11	2	5	0,0	(59,5)
Explotación de minas y canteras	1	20	3	54	200,0	168,9
Industria manufacturera	27	384	28	234	3,7	(39,2)
Suministro de electricidad, gas y agua	1	1	1	12	0,0	v.e.
Construcción	17	106	18	50.077	5,9	v.e.
Comercio y reparación de vehículos	94	1.431	86	2.123	(8,5)	48,4
Hoteles y restaurantes	7	55	3	31	(57,1)	(43,8)
Transporte, almacenamiento y comunicaciones	64	772	35	2.015	(45,3)	161,2
Intermediación financiera	5	17	3	2	(40,0)	(89,4)
Actividades inmobiliarias y de alquiler	54	842	38	403	(29,6)	(52,1)
Administración pública y defensa; seguridad social	1	1	-	-	(-)	(-)
Educación	7	35	6	29	(14,3)	(17,1)
Servicios sociales y de salud	7	47	17	64	142,9	37,7
Otras actividades de servicios comunitarios, sociales	10	123	12	140	20,0	13,9
Sin clasificar	1	1	-	-	(-)	(-)

Fuente: Cámaras de Comercio de Bogotá, Facatativá y Girardot.

Cálculos: Dirección de Estudios e Investigaciones, Vicepresidencia de Gestión Cívica y Social de la Cámara de Comercio de Bogotá

En el primer trimestre de 2002, en Cundinamarca el número de nuevas empresas constituidas disminuyó 11,5%, al pasar de 339 en el primer trimestre de 2001 a 300 en igual período de 2002; y el nuevo capital aumentó sustancialmente, al pasar de \$3.979 millones a \$55.649 millones en idéntico lapso de estudio.

La creación de nuevas empresas aumentó en las actividades de: agricultura, explotación de minas y canteras, industria, construcción, servicios sociales y de salud,

¹ Este informe incluye la información de 104 municipios de Cundinamarca. Se exceptúa la información de Bogotá, D.C., que es analizada en el balance de la economía bogotana, que semestralmente publica la Cámara de Comercio de dicha ciudad.

y otras actividades de servicios comunitarios, en tanto que en comercio, hoteles y restaurantes, transporte, intermediación financiera, actividades inmobiliarias, administración pública, y educación, se crearon menos empresas. Con relación al capital constituido, su aumento estuvo asociado al buen desempeño de tres actividades: construcción, transporte y agricultura; y respecto al capital por empresa constituida en el primer trimestre de 2002², las que se crearon lo hicieron con un monto mayor.

La creación de nuevas empresas presentó las siguientes características: primero, en la actividad de la construcción se concentró el mayor valor del capital constituido al pasar de 2,7% en el primer trimestre de 2001 a 90,0% en similar período de 2002, y su participación aumentó en el número de empresas constituidas en un punto porcentual (de 5% en el primer trimestre de 2001 a 6% en igual período de 2002).

Segundo, en el primer trimestre de 2002, la concentración por número de empresas en las actividades de: comercio, agricultura, transporte y actividades inmobiliarias, constituyeron el 69,0%, en tanto que la actividad de la construcción representó el 90% del capital constituido (cuadro 1).

Por último, en seis actividades productivas las nuevas empresas se constituyeron con un capital inferior al de las que se crearon en 2001; es así como en las actividades de: pesca, industria, actividades inmobiliarias, intermediación financiera, educación, y hoteles y restaurantes, se redujo el capital constituido por empresa.

Gráfico 1
Cundinamarca. Sociedades constituidas, según actividades económicas
Primeros trimestres 2001 - 2002

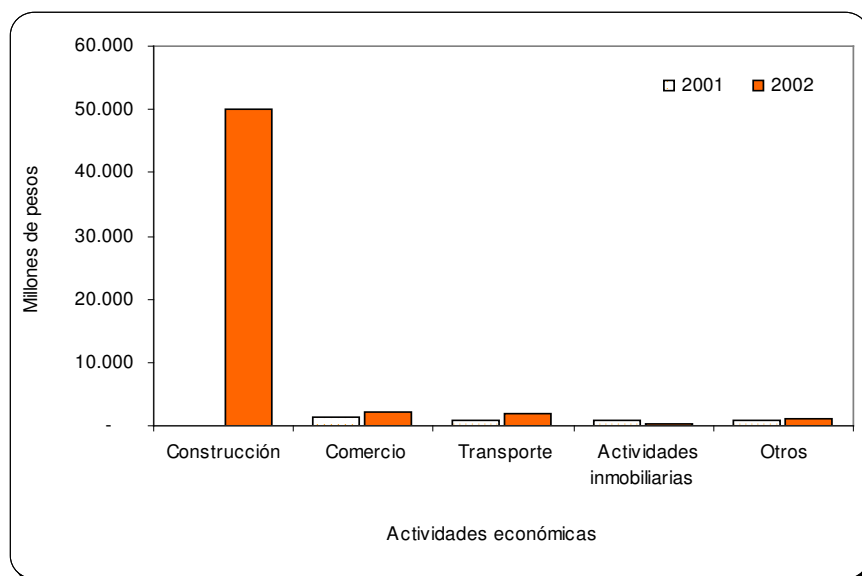

Fuente: Cuadro 1

² En el primer trimestre de 2001, en promedio cada empresa nueva se creó con un capital de \$11,7 millones, mientras que en el mismo período de 2002, aumentó a \$185,5 millones.

1.4.2 Sociedades reformadas³

Cuadro 2
Cundinamarca. Sociedades reformadas, según actividades económicas
Primeros trimestres 2001 - 2002

Actividades económicas	Valores en millones de pesos		
	2001	2002	Variación % anual
Total	4.888	1.125	(77,0)
Agricultura, ganadería, caza y silvicultura	-	125	(--)
Pesca	-	-	(--)
Explotación de minas y canteras	24	-	(--)
Industria manufacturera	42	152	261,9
Suministro de electricidad, gas y agua	400	-	(--)
Construcción	184	173	(5,8)
Comercio y reparación de vehículos	106	626	489,0
Hoteles y restaurantes	-	13	(--)
Transporte, almacenamiento y comunicaciones	245	55	(77,8)
Intermediación financiera	-	-	(--)
Actividades inmobiliarias y de alquiler	3.332	2	(99,9)
Administración pública y defensa; seguridad social	-	-	(--)
Educación	294	-	(--)
Servicios sociales y de salud	260	-20	(107,7)
Otras actividades de servicios comunitarios, sociales	-	-	(--)
Sin clasificar	-	-	(--)

Fuente: Cámaras de Comercio de Bogotá, Facatativá y Girardot.

Cálculos: Dirección de Estudios e Investigaciones, Vicepresidencia de Gestión Cívica y Social de la Cámara de Comercio de Bogotá

Gráfico 2
Cundinamarca. Sociedades reformadas, según actividades económicas
Primeros trimestres 2001 - 2002

³ Las reformas de capital se definen como la diferencia entre los aumentos y disminuciones del mismo; en este sentido, es un balance.

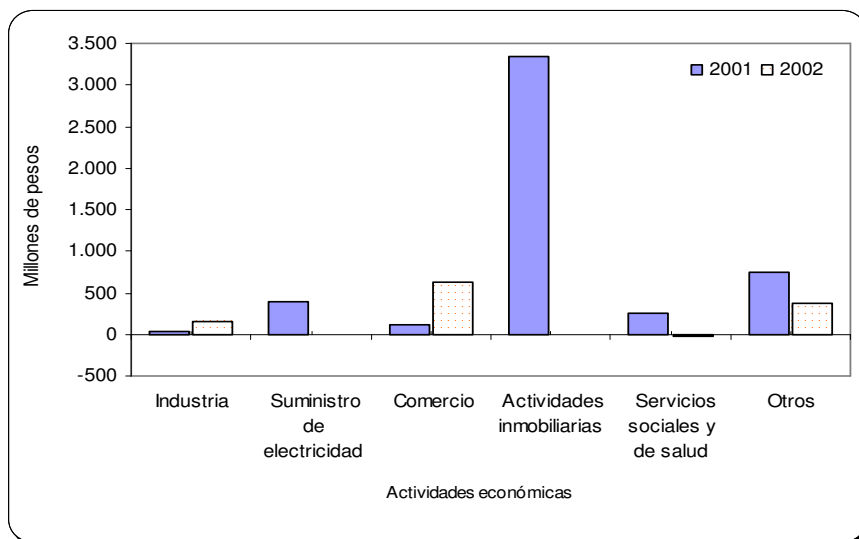

Fuente: Cuadro 2

En el primer trimestre de 2002, el saldo de las reformas de capital (aumentos menos disminuciones de capital) fue positivo y menor en 77,0% a los resultados obtenidos en el mismo período de 2001, al pasar de \$4.888 millones a \$1.125 millones (cuadro 2). Asimismo, en las reformas de capital se destacó un saldo positivo en todas las actividades económicas durante el primer trimestre de 2002, a excepción de servicios sociales y de salud, al totalizar un saldo negativo de \$20 millones

Los mayores aportes en las reformas de capital estuvieron a cargo de las actividades de: comercio, 55,6%; construcción, 15,4%; industria, 13,5%; y agricultura, 11,1%. De otra parte, se registraron tasas de crecimientos positivas en agricultura, industria y comercio; y las actividades que no registraron movimiento fueron: pesca, intermediación financiera, administración pública y defensa, y otras actividades (cuadro 2).

1.4.3 Sociedades disueltas

Cuadro 3
Cundinamarca. Sociedades disueltas, según actividades económicas
Primeros trimestres 2001 - 2002

Valores en millones de pesos

Actividades económicas	2001		2002		Variación anual %	
	No.	Capital	No.	Capital	No.	Capital
	Total	33	1.613	37	7.033	12,1
Agricultura, ganadería, caza y silvicultura	2	108	3	5.640	50,0	v.e.
Pesca	-	-	-	-	(-)	(-)
Explotación de minas y canteras	1	20	1	0	0,0	(98,5)
Industria manufacturera	6	507	2	211	(66,7)	(58,4)
Suministro de electricidad, gas y agua	1	0	-	-	(-)	(-)
Construcción	2	634	2	4	0,0	(99,4)
Comercio y reparación de vehículos	9	176	12	582	33,3	231,2
Hoteles y restaurantes	1	2	1	2	0,0	5,3
Transporte, almacenamiento y comunicaciones	3	25	6	30	100,0	20,4
Intermediación financiera	-	-	1	500	(-)	(-)
Actividades inmobiliarias y de alquiler	4	128	6	17	50,0	(87,1)
Administración pública y defensa; seguridad social	-	-	-	-	(-)	(-)
Educación	-	-	1	8	(-)	(-)
Servicios sociales y de salud	2	11	2	40	0,0	281,0
Otras actividades de servicios comunitarios, sociales	2	4	-	-	(-)	(-)
Sin clasificar	-	-	-	-	(-)	(-)

Fuente: Cámaras de Comercio de Bogotá, Facatativá y Girardot

Cálculos: Dirección de Estudios e Investigaciones, Vicepresidencia de Gestión Cívica y Social de la Cámara de Comercio de Bogotá

Durante el primer trimestre de 2002, en Cundinamarca el número de empresas que se liquidaron aumentó en 12,1%, al pasar de 33 a 37 respecto al mismo período del año anterior. Siguiendo la misma tendencia, el saldo de las sociedades disueltas arrojó un avance de \$5.420 millones, considerando que en la mayor parte de las actividades, la liquidación de empresas fue mínima; sin embargo, el capital liquidado se cuadruplicó (de \$1.613 millones a \$7.033 millones). Este comportamiento se explica porque el número de empresas liquidadas creció en las actividades de: agricultura; comercio; hoteles y restaurantes; transporte, almacenamiento y comunicaciones; y actividades inmobiliarias. De igual manera, el capital liquidado aumentó en: agricultura; comercio; hoteles y restaurantes; transporte, almacenamiento y comunicaciones; y servicios sociales y de salud (cuadro 3).

Por actividades económicas, de enero a marzo de 2002, la agricultura concentró el 80,2% del valor del capital liquidado, en tanto que la industria, comercio e intermediación financiera, reportaron el 18,4%. En las demás actividades, la liquidación fue mínima e inferior a \$40 millones.

Gráfico 3
Cundinamarca. Sociedades disueltas, según actividades económicas
Primeros trimestres 2001 - 2002

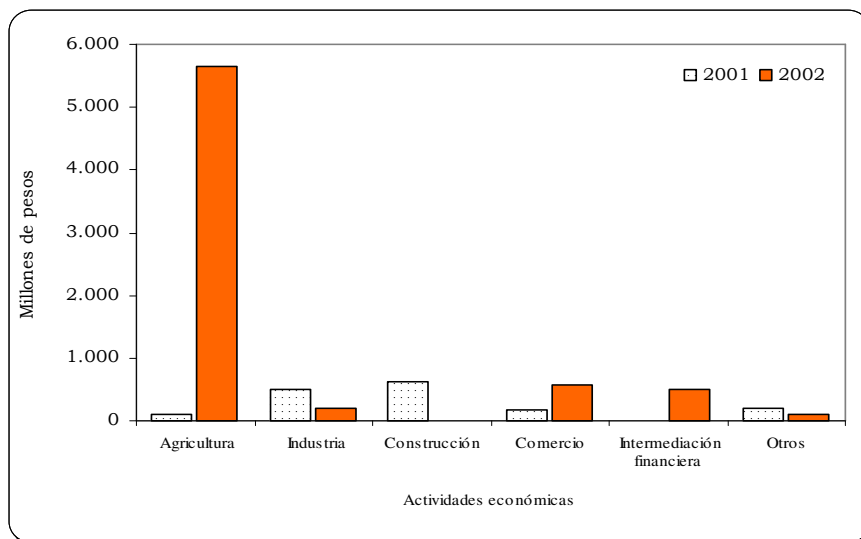

Fuente: Cuadro 3

1.4.4 Capital neto suscrito⁴

En el primer trimestre de 2002, la inversión neta totalizó \$50.240 millones, cifra que representó un aumento frente a igual período del año anterior, cuando alcanzó \$6.994 millones (cuadro 4). Este resultado obedece a que la constitución de capital fuera superior catorce veces (\$51.670 millones), el balance de las reformas de capital arrojara un saldo positivo e inferior en \$3.763 millones, y el capital liquidado exhibiera un aumento de \$5.420 millones, en idéntico lapso de estudio.

Entre las características más importantes del comportamiento del capital neto suscrito en el departamento de Cundinamarca, se encontró que la generación de capital fue positiva en todas las actividades, excepto en la de agricultura, que presentó un saldo negativo de \$5.054 millones.

Al establecer las variaciones relativas más representativas, se registraron tasas de crecimiento positivas en las actividades de: explotación de minas y canteras, 122,8%; industria, 316,8%; y construcción, 14,724%. Situación adversa mostraron las

⁴ El capital neto suscrito se deduce de la siguiente relación: capital constituido – capital liquidado + aumentos de capital – disminuciones de capital.

actividades de: suministro de electricidad, gas y agua, 97,0%; actividades inmobiliarias, 90,4%; y educación, 93,6%.

Cuadro 4
Cundinamarca. Inversión neta, según actividades económicas
Primeros trimestres 2001- 2002

Actividades económicas	Valores en millones de pesos		
	2001	2002	Variación % Anual
Total	6.994	50.240	272
Agricultura, ganadería, caza y silvicultura	26	(5.054)	v.e.
Pesca	11	5	(59,5)
Explotación de minas y canteras	24	53	122,8
Industria manufacturera	(81)	175	316,8
Suministro de electricidad, gas y agua	401	12	(97,0)
Construcción	(344)	50.246	v.e.
Comercio y reparación de vehículos	1.361	2.167	59,2
Hoteles y restaurantes	53	42	(21,0)
Transporte, almacenamiento y comunicaciones	992	2.040	105,6
Intermediación financiera	17	1	(92,4)
Actividades inmobiliarias y de alquiler	4.046	389	(90,4)
Administración pública y defensa; seguridad social	1	-	(-)
Educación	329	21	(93,6)
Servicios sociales y de salud	36	4	(88,8)
Otras actividades de servicios comunitarios, sociales	120	140	17,2
Sin clasificar	1	-	(-)

Fuente: Cámaras de Comercio de Bogotá, Facatativá y Girardot.

Cálculos: Dirección de Estudios e Investigaciones, Vicepresidencia de Gestión Cívica y Social de la Cámara de Comercio de Bogotá

Gráfico 4
Cundinamarca. Inversión neta, según actividades económicas
Primeros trimestres 2001 - 2002

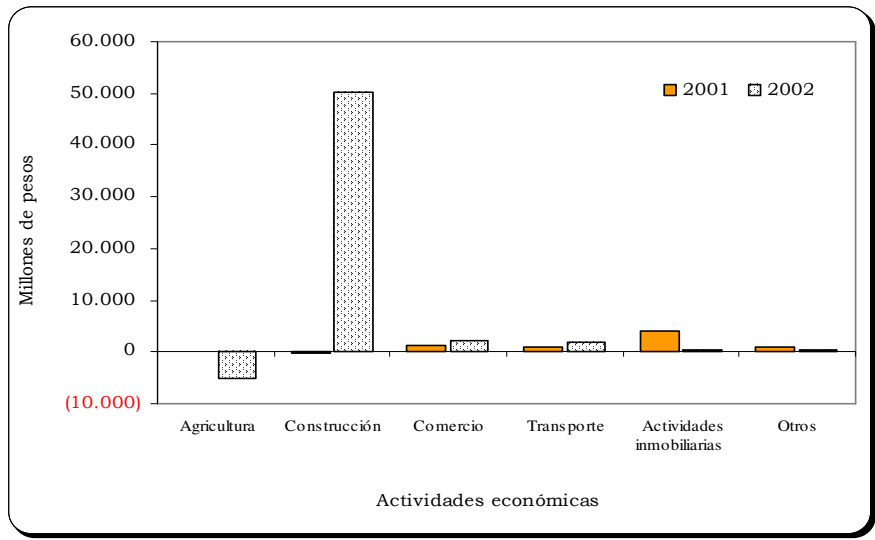

Fuente: Cuadro 4

3. MONETARIOS Y FINANCIEROS

3.2 Financieros

Este informe no incluye estadísticas de agregados monetarios amplios, cartera y otras colocaciones, debido a inconsistencias y retrasos en el envío de la información por parte de de las entidades del sector financiero a la Superintendencia Bancaria.

4. FISCALES

4.1 Ejecuciones presupuestales

4.1.1 Administración central – Gobernación de Cundinamarca

Durante el primer trimestre de 2002, el comportamiento de las finanzas públicas de la Gobernación de Cundinamarca arrojó ingresos corrientes por \$100.072,6 millones, suma inferior en 9,0% frente a la registrada en igual período del año precedente (cuadro 5). Al interior de los ingresos corrientes, los tributarios y por transferencias decrecieron a las tasas de 37,1% y 12,1%, en su orden. Situación contraria presentaron los ingresos no tributarios, al registrar un aumento del 405,8%, jalonado por el rubro “Otros” que se incrementó en \$16.026,4 millones. De otra parte, en la participación frente a los ingresos corrientes, los tributarios aportaron el 30,1%, los no tributarios el 18,6% y los ingresos por transferencias el 51,3%.

Entre enero y marzo de 2002, la Gobernación de Cundinamarca en materia de impuestos tributarios recaudó \$30.124,5 millones, con un decrecimiento de \$17.750,6 millones, 37,1%, respecto al primer trimestre de 2001. Este comportamiento se originó en los menores ingresos en términos absolutos en impuestos, como el de licores, 66,8%; cerveza, 30,9%; timbre, circulación y tránsito, 51,7%; y registro y anotación, 25,4%. En contraste, el aumento lo presentaron cigarrillos, 37,1%; y sobretasa a la gasolina, 38,9%. En cuanto a la participación frente a los ingresos tributarios, sobresalen los de: cerveza, 32,2%; registro y anotación, 19,3%; licores, 15,8%; y cigarrillos, 12,9%.

Gráfico 5
Cundinamarca. Ingresos de la administración central departamental
Primeros trimestres 2001 - 2002

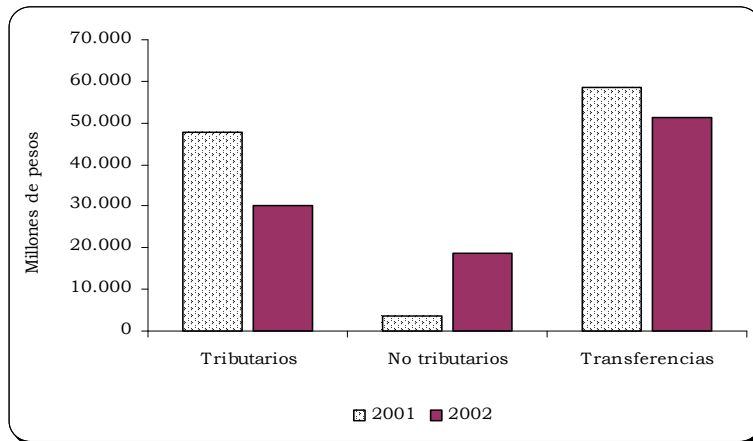

Fuente: Cuadro 5

Cuadro 5
Cundinamarca. Situación fiscal administración central departamental, según variables económicas
Primeros trimestres 2001 - 2002^p

Valores en millones de pesos

Variables económicas	2001	2002	Variación	
			Absoluta	Relativa
Ingresos (A+D)	109.918,1	100.072,6	(9.845,6)	(9,0)
A. Ingresos corrientes	109.918,1	100.072,6	(9.845,6)	(9,0)
A.1. Ingresos tributarios	47.875,1	30.124,5	(17.750,6)	(37,1)
Valorización	13,5	0,0	(13,5)	(100,0)
Cigarrillos	2.829,4	3.878,2	1.048,9	37,1
Cerveza	14.043,0	9.698,9	(4.344,1)	(30,9)
Licores	14.284,3	4.749,0	(9.535,4)	(66,8)
Timbre, circulación y tránsito	5.384,4	2.602,7	(2.781,7)	(51,7)
Registro y anotación	7.776,8	5.802,7	(1.974,0)	(25,4)
Sobretasa a la gasolina	2.116,3	2.939,6	823,4	38,9
Otros	1.427,4	453,3	(974,1)	(68,2)
A.2. Ingresos no tributarios	3.686,2	18.645,8	14.959,5	405,8
Ingresos de la propiedad	1.096,7	132,9	(963,8)	(87,9)
Ingresos por servicios y operaciones	1.147,4	1.044,3	(103,1)	(9,0)
Otros	1.442,1	17.468,5	16.026,4	v.e.
A.3. Ingresos por transferencias	58.356,8	51.302,3	(7.054,5)	(12,1)
A.3.1. Nacional	56.376,7	51.302,3	(5.074,4)	(9,0)
Nación central	56.376,7	51.302,3	(5.074,4)	(9,0)
A.3.2. Departamental	1.980,1	0,0	(1.980,1)	(100,0)
Empresas de bienes y servicios	1.980,1	0,0	(1.980,1)	(100,0)
Gastos (B+E)	139.551,6	104.328,4	(35.223,2)	(25,2)
B. Gastos corrientes	119.288,9	102.142,6	(17.146,3)	(14,4)
B.1. Funcionamiento	97.154,7	92.981,0	(4.173,7)	(4,3)
Remuneración del trabajo	89.536,3	72.893,1	(16.643,2)	(18,6)
Compra de bienes y servicios de consumo	6.502,9	9.378,0	2.875,1	44,2
Régimen subsidiado de salud	1.072,4	7.309,9	6.237,5	581,6
Gastos en especie pero no en dinero	43,0	3.400,0	3.357,0	v.e.
B.2. Intereses y comisiones de deuda pública	8.939,0	7.641,2	(1.297,8)	(14,5)
Interna	8.939,0	7.641,2	(1.297,8)	(14,5)
B.3. Gastos por transferencias	13.195,2	1.520,4	(11.674,9)	(88,5)
B.3.1. Nacional	392,2	279,4	(112,8)	(28,8)
Entidades descentralizadas	392,2	279,4	(112,8)	(28,8)
B.3.2. Departamental	12.439,5	0,0	(12.439,5)	(100,0)
Entidades descentralizadas	12.439,5	0,0	(12.439,5)	(100,0)
B.3.4. Otros	363,6	1.241,0	877,4	241,3
C. Déficit o ahorro corriente (A-B)	-9.370,8	-2.070,0	7.300,7	(77,9)
E. Gastos de capital	20.262,7	2.185,8	(18.076,9)	(89,2)
Formación bruta de capital	20.164,9	1.901,7	(18.263,2)	(90,6)
Otros	97,8	284,1	186,3	190,5
F. Préstamo neto	2.775,0	0,0	(2.775,0)	(100,0)
G. Déficit o superávit total (C+D-E-F)	-32.408,4	-4.255,8	28.152,6	(86,9)
H. Financiamiento	32.408,4	4.255,8	(28.152,6)	(86,9)
H.2. Interno	-9.440,0	-3.235,9	6.204,2	(65,7)
Amortizaciones	9.440,0	3.235,9	(6.204,2)	(65,7)
H.3. Variación de depósitos	8.177,9	97.444,3	89.266,4	v.e.
H.4. Otros	33.670,6	-89.952,6	(123.623,2)	(367,2)

Fuente: Ejecución presupuestal

Al cierre del primer trimestre de 2002, el departamento de Cundinamarca giró y comprometió recursos totales por \$104.328,4 millones, cifra que disminuyó en 25,2% en comparación a la registrada en igual período del año anterior (\$139.551,6 millones). Dentro de los gastos totales, las erogaciones corrientes sumaron \$102.142,6 millones, inferior en 14,4% a la registrada en marzo de 2001; siguiendo la misma tendencia, los gastos de capital se redujeron en \$18.076,9 millones, 89,2%, lo que indica que la Gobernación dejó de invertir estos recursos en obras en el primer trimestre de 2002.

Dentro de los gastos corrientes, los de funcionamiento concentraron el 91,0%, porcentaje equivalente a \$92.981,0 millones, evidenciando un decrecimiento del 4,3%, jalonado por remuneración al trabajo en \$16.643,1 millones, 18,6%. En situación contraria, se presentó un aumento en las variables económicas: régimen subsidiado de salud, \$6.237,5 millones; gastos en especie pero no en dinero, \$3.357,0 millones; y compra de bienes y servicios de consumo, \$2.875,1 millones.

Los intereses y comisiones de deuda pública descendieron 14,5%, al pasar de \$8.939,0 millones en marzo de 2001 a \$7.641,2 millones en igual periodo de 2002. De otra parte, los gastos por transferencias siguieron la misma senda, al registrar \$11.674,9 millones menos que en el primer trimestre de 2001.

Gráfico 6
Cundinamarca. Gastos de la administración central departamental
Primeros trimestres 2001 - 2002

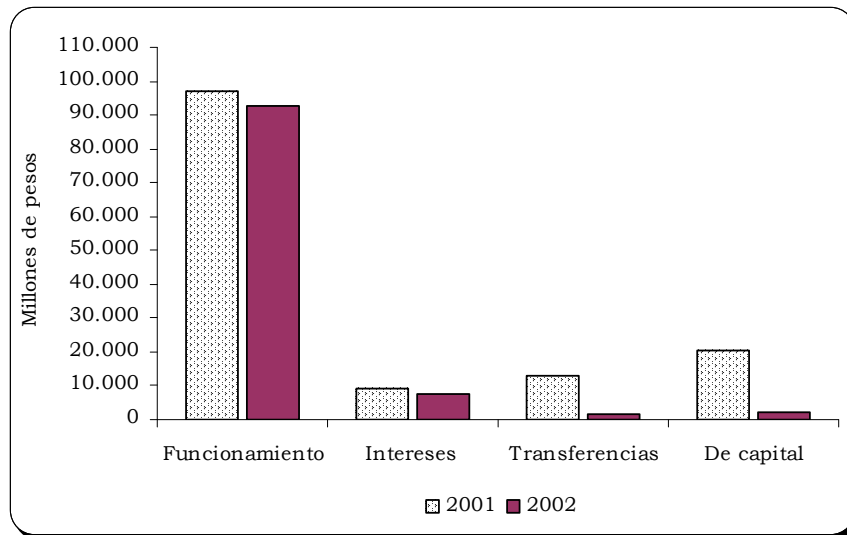

Fuente: Cuadro 5

4.1.1.1 Indicadores fiscales

Las finanzas de la Gobernación de Cundinamarca reportaron en marzo de 2001 y en marzo de 2002, un déficit total de \$32.408,4 millones y \$4.255,8 millones, respectivamente, mostrando una recuperación de \$28.152,6 millones como consecuencia de una disminución en los gastos de capital en 89,2%; la capacidad de generar ahorro fue negativa en los dos periodos, e inferior en 6,4 puntos porcentuales.

Los ingresos corrientes alcanzaron a cubrir la totalidad de los gastos de funcionamiento en 88,4% y 92,9% en marzo de 2001 y en marzo de 2002, en su orden; el volumen de recaudo tributario representado en el esfuerzo fiscal participó con el 43,6% en el primer trimestre de 2001 y con el 30,1% en el acumulado de enero a marzo de 2002. Esta disminución se presentó porque los ingresos tributarios decrecieron 28,1 puntos porcentuales más que los ingresos corrientes; y la participación en el pago de intereses en los ingresos corrientes decreció, al pasar del 8,1% al 7,6% en marzo de 2002.

Cuadro 6
Cundinamarca. Indicadores fiscales del gobierno central departamental
Primeros trimestres 2001 - 2002^P

Indicador	Porcentajes											
	Esfuerzo fiscal		Participación pago de intereses en los ingresos corrientes		Participación pago de funcionamiento en los ingresos corrientes		Grado de dependencia		Capacidad de generar ahorro		Déficit o superávit total (millones de pesos)	
	2001	2002	2001	2002	2001	2002	2001	2002	2001	2002	2001	2002
Cundinamarca	43,6	30,1	8,1	7,6	88,4	92,9	53,1	51,3	(8,5)	(2,1)	(32.408,4)	(4.255,8)

Fuente: Ejecución presupuestal

Cálculos: Banco de la República. Estudios Económicos - Girardot

Esfuerzo fiscal = (Ingresos tributarios / ingresos corrientes) * 100

Grado de dependencia = (Transferencias / ingresos totales) * 100

Capacidad de generar ahorro = (Ahorro corriente / ingresos corrientes) * 100

Participación pago de intereses en los ingresos corrientes = (Intereses de la deuda / ingresos corrientes) * 100

Participación pago de funcionamiento en los ingresos corrientes = (Pago de funcionamiento / ingresos corrientes) * 100

4.1.2 Administración central – Municipio de Girardot

Entre enero y marzo de 2002, los ingresos corrientes de las finanzas públicas del municipio de Girardot sumaron \$5.497,7 millones, lo que representó un decrecimiento del 7,1% al compararlo con lo ejecutado en igual período de 2001. Al interior de éstos, los ingresos tributarios siguieron la misma tendencia, al totalizar \$3.510,1 millones, arrojando un descenso del 10,4%. Este resultado se explica por el decrecimiento de \$372,9 millones, 59,4%, en el impuesto de industria y comercio, y \$53,5 millones, 2,0%, en el tributo de predial y complementarios. Los que mostraron un buen comportamiento fueron sobretasa a la gasolina y “Otros”, con incrementos del 8,5% y 71,3%, respectivamente. En contraste, los ingresos no tributarios registraron un incremento del 29,3% en el recaudo de sus tributos, al pasar en marzo de 2001 de \$346,1 millones a \$447,4 millones en el primer trimestre de 2002.

Gráfico 7
Girardot. Ingresos de la administración central municipal
Primeros trimestres 2001 - 2002

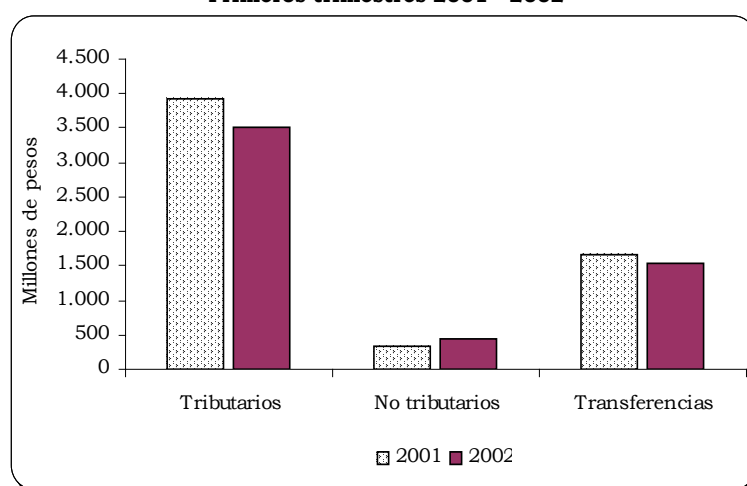

Fuente: Cuadro 7

Cuadro 7
Girardot. Situación fiscal administración central municipal, según variables económicas
Primeros trimestres 2001 - 2002^P

Valores en millones de pesos

Variables económicas	2001	2002	Variación	
			Absoluta	Relativa
Ingresos (A+D)	5.915,1	5.497,7	(417,5)	(7,1)
A. Ingresos corrientes	5.915,1	5.497,7	(417,5)	(7,1)
A.1. Ingresos tributarios	3.916,1	3.510,1	(406,0)	(10,4)
Valorización	1,2	4,3	3,2	274,8
Predial y complementarios	2.706,6	2.653,1	(53,5)	(2,0)
Industria y comercio	628,2	255,3	(372,9)	(59,4)
Timbre, circulación y tránsito	155,1	130,5	(24,7)	(15,9)
Sobretasa a la gasolina	416,0	451,4	35,5	8,5
Otros	9,1	15,5	6,5	71,3
A.2. Ingresos no tributarios	346,1	447,4	101,3	29,3
Ingresos de la propiedad	51,2	60,4	9,2	18,0
Ingresos por servicios y operaciones	124,5	162,6	38,1	30,6
Otros	170,5	224,5	54,0	31,7
A.3. Ingresos por transferencias	1.652,9	1.540,1	(112,8)	(6,8)
A.3.1. Nacional	1.652,9	1.491,2	(161,7)	(9,8)
Nación central	1.627,2	1.464,0	(163,3)	(10,0)
Empresas de bienes y servicios	25,7	27,3	1,6	6,2
A.3.2. Departamental	0,0	48,9	48,9	(-)
Departamento central	0,0	48,9	48,9	(-)
Gastos (B+E)	2.522,0	2.109,8	(412,2)	(16,3)
B. Gastos corrientes	2.435,6	1.781,0	(654,6)	(26,9)
B.1. Funcionamiento	2.084,2	1.525,4	(558,8)	(26,8)
Remuneración del trabajo	1.540,4	1.336,7	(203,7)	(13,2)
Compra de bienes y servicios de consumo	539,8	176,6	(363,2)	(67,3)
Gastos en especie pero no en dinero	4,1	12,2	8,1	199,1
B.2. Intereses y comisiones de deuda pública	158,8	189,5	30,8	19,4
Interna	158,8	189,5	30,8	19,4
B.3. Gastos por transferencias	192,6	66,1	(126,5)	(65,7)
B.3.1. Nacional	23,5	0,0	(23,5)	(100,0)
Entidades descentralizadas	23,5	0,0	(23,5)	(100,0)
B.3.3. Municipal	134,7	41,0	(93,7)	(69,6)
Entidades descentralizadas	134,7	41,0	(93,7)	(69,6)
B.3.4. Otros	34,4	25,1	(9,4)	(27,2)
C. Déficit o ahorro corriente (A-B)	3.479,5	3.716,7	237,1	6,8
E. Gastos de capital	86,4	328,8	242,4	280,6
Formación bruta de capital	86,0	328,8	242,9	282,6
Otros	0,4	0,0	(0,4)	(100,0)
G. Déficit o superávit total (C+D-E-F)	3.393,1	3.387,8	(5,3)	(0,2)
H. Financiamiento	-3.393,1	-3.387,8	5,3	(0,2)
H.2. Interno	-311,3	-353,1	(41,8)	13,4
Amortizaciones	311,3	353,1	41,8	13,4
H.3. Variación de depósitos	-2.392,6	0,0	2.392,6	(100,0)
H.4. Otros	-689,2	-3.034,7	(2.345,5)	340,3

Fuente: Ejecución presupuestal

Por su parte, los ingresos por transferencias se redujeron en 6,8% durante el primer trimestre de 2002, frente a igual período del año anterior, jalonados por las transferencias del orden nacional al dejar de percibir recursos por \$163,3 millones, 10,0%, y su participación frente a los ingresos corrientes se mantuvo estable en el 28,0% y 27,9 % en el mismo lapso de análisis.

Con relación a las erogaciones totales, el gobierno municipal al cierre de marzo de 2002, sumó \$2.109,8 millones, cuantía que significa una contracción anual de \$412,2 millones, 16,3%, frente a la registrada el año anterior. Los gastos corrientes siguieron

la misma senda, al decrecer \$654,6 millones como consecuencia a la disminución en los gastos de funcionamiento en \$558,8 millones, 26,8%.

Al interior de los gastos de funcionamiento, mostraron tasas absolutas de decrecimiento: compra de bienes y servicios de consumo, \$363,2 millones; remuneración al trabajo, \$203,7 millones; en tanto que los gastos en especie pero no en dinero, presentaron un avance de \$8,1 millones. Los intereses y comisiones de deuda pública arrojaron \$189,5 millones, cifra superior en 19,4% a la registrada en marzo de 2001; mientras que los gastos por transferencias descendieron en \$126,5 millones, y los gastos de capital pasaron de \$86 millones en marzo de 2001 a \$328,8 millones en igual mes de 2002.

Gráfico 8
Girardot. Gastos de la administración central municipal
Primeros trimestres 2001 - 2002

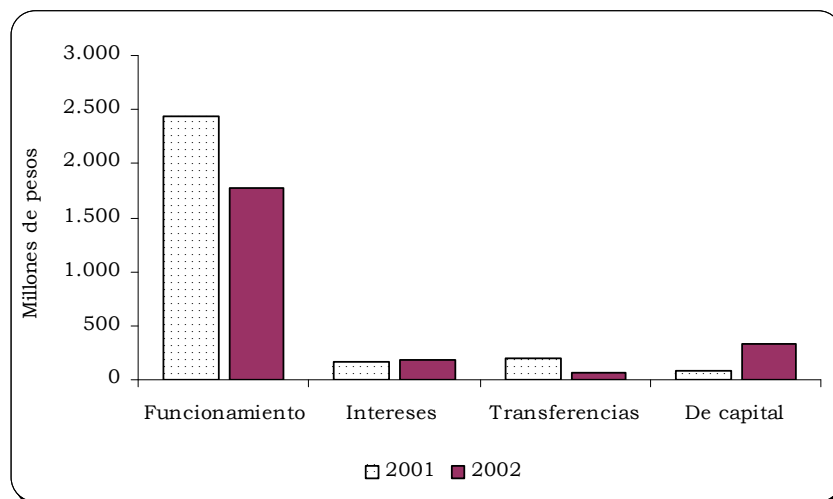

Fuente: Cuadro 7

4.1.2.1 Indicadores fiscales

En las finanzas del municipio de Girardot, el superávit total se mantuvo estable en los primeros trimestres de 2001 y 2002, al arrojar \$3.393,1 millones y \$3.387,8 millones, en su orden, lo que permitió un leve incremento, 0,2%, como consecuencia a que los ingresos y gastos totales decrecieron \$417,5 millones y \$412,2 millones, respectivamente.

De otra parte, el Municipio, en el periodo fiscal de enero a marzo de 2002, presentó una capacidad de generar ahorro del 67,6%, superior en 8,8 puntos porcentuales a la registrada en el mismo periodo de 2001, por el mayor decrecimiento de los gastos corrientes sobre los ingresos corrientes en \$237,1 millones; el esfuerzo fiscal disminuyó 3,6%, al pasar de 66,2% en marzo de 2001 a 63,8% en igual mes de 2002, y el nivel de dependencia de las transferencias se mantuvo estable al registrar el 27,9% y 28,0% en marzo de 2001 y en marzo de 2002.

Para los primeros trimestres de 2001 y 2002, se observó que el municipio de Girardot destinó en promedio el 35,2% y 27,2% de los ingresos corrientes para atender los

pagos de funcionamiento, y el 2,7% y 3,4% para el pago de intereses de la deuda pública interna que el Municipio tiene con la banca.

Cuadro 8
Girardot. Indicadores fiscales del gobierno central municipal
Primeros trimestres 2001 - 2002^P

Indicador	Esfuerzo fiscal		Participación pago de intereses en los ingresos corrientes		Participación pagos de funcionamiento en los ingresos corrientes		Grado de dependencia		Capacidad de generar ahorro		Déficit o superávit total (millones de pesos)	
	2001	2002	2001	2002	2001	2002	2001	2002	2001	2002	2001	2002
Girardot	66,2	63,8	2,7	3,4	35,2	27,7	27,9	28,0	58,8	67,6	3.393,1	3.387,8

Fuente: Ejecución presupuestal

Cálculos: Banco de la República

Esfuerzo fiscal = (Ingresos tributarios / ingresos corrientes) * 100

Grado de dependencia = (Transferencias / ingresos totales) * 100

Capacidad de generar ahorro = (Ahorro corriente / ingresos corrientes) * 100

Participación pago de intereses en los ingresos corrientes = (Intereses de la deuda / ingresos corrientes) * 100

Participación pago de funcionamiento en los ingresos corrientes = (Pago de funcionamiento / ingresos corrientes) * 100

4.2 Recaudo de impuestos nacionales en Girardot

Cuadro 9
Girardot. Recaudo de impuestos nacionales, según tipos de impuestos
Primeros trimestres 2001 - 2002

Tipos de impuestos	Valores en millones de pesos							
	2001			2002			Variación recaudo	
	Meta	Recaudo	Cumpli- miento	Meta	Recaudo	Cumpli- miento	Absoluta	Relativa
Total	6.593,0	5.556,1	84,3	5.921,0	5.881,0	99,3	324,9	5,8
Renta	474,0	695,6	146,7	383,0	458,0	119,6	-237,6	-34,2
IVA	2.670,0	1.847,7	69,2	2.040,0	2.232,0	109,4	384,3	20,8
Retefuente	3.449,0	2.987,5	86,6	3.498,0	3.189,0	91,2	201,5	6,7
Otros	0,0	25,4	(-)	0,0	2,0	(-)	-23,4	-92,1

Fuente: DIAN - Girardot (incluye otros 26 municipios de Cundinamarca)

El recaudo de impuestos nacionales realizado por la Administración de Impuestos Nacionales (DIAN), de Girardot, en el primer trimestre de 2002, totalizó \$5.881,0 millones, que al confrontarse con los resultados arrojados en igual período de 2001, sumó \$5.556,1 millones, registrando un avance del 5,8% como consecuencia de los mejores resultados en el impuesto a las ventas y retención en la fuente. La meta de cumplimiento para los tres primeros meses de 2002, fue del 99,3%, superior en 15

puntos porcentuales a la de 2001, debido a los mejores resultados en el impuesto a las ventas y renta.

Por tipos de impuestos, los mayores incrementos en el primer trimestre de 2002 frente a igual período de 2001, se presentaron en el gravamen a las ventas y retención en la fuente, al registrar aumentos de \$384,3 millones y \$201,5 millones, en su orden; a pesar de no contar con los beneficios de auditoría y rebaja de intereses otorgados a través de la Ley 633 de diciembre 29 de 2000, en el primer trimestre de 2002, los contribuyentes cumplieron con sus obligaciones tributarias. Situación contraria arrojó el impuesto a la renta, al señalar un retroceso del 34,2% y mostrar una meta de cumplimiento del 119,6%, inferior en 27,1 puntos porcentuales a la registrada en los tres primeros meses de 2001.

Los pagos por retención en la fuente se constituyen en el tributo más representativo de la estructura del recaudo en la DIAN en Girardot, al aportar \$3.189,0 millones (54,2%), seguido por el impuesto a las ventas y renta, con \$2.232,0 millones (38,0%) y \$458,0 millones (7,8), respectivamente.

Gráfico 9
Girardot. Recaudo de impuestos nacionales, según tipos de impuestos
Primeros trimestres 2001 - 2002

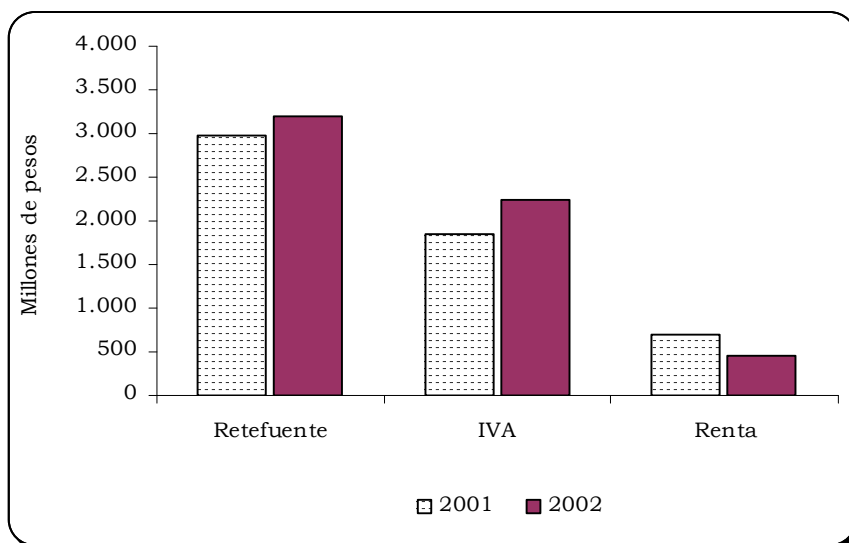

Fuente: Cuadro 9

4.3 Deuda pública regional

4.3.1 Administración central departamental de Cundinamarca

En marzo de 2001 y en marzo de 2002, los pasivos y obligaciones de la Gobernación de Cundinamarca registraron saldos de \$1.014,3 miles de millones y \$1.470,8 miles de millones, respectivamente, representando un incremento del 45,0%, equivalente a \$456,5 miles de millones. Por su parte, el saldo de la deuda pública interna se ubicó en \$218,7 miles de millones, correspondiendo a la banca comercial el 61,0% (\$133,3 miles de millones), y el 39,0% (\$85,3 miles de millones), a bonos y títulos emitidos.

Los intereses de deuda pública interna causados a marzo de 2002, sumaron \$13,5 miles de millones, superiores en 4,9% a los del primer trimestre de 2001; las cuentas por pagar registraron un crecimiento absoluto de \$450,6 miles de millones, y las obligaciones laborales \$93 millones.

Cuadro 10
Cundinamarca. Saldo de la deuda pública, cuentas por pagar y obligaciones laborales
de la administración central departamental
Primeros trimestres 2001 - 2002

Valores en millones de pesos

Concepto	Saldos a fin de marzo		Variaciones	
	2001	2002	Absoluta	Relativa
Total (1+2+3+4+5)	1.014.279	1.470.819	456.540	45,0
1 Deuda de largo plazo	215.777	218.684	2.907	1,3
Banca comercial	130.427	133.334	2.907	2,2
Bonos y títulos emitidos gobierno general - departamental	85.350	85.350	0	0,0
2 Intereses deuda pública interna largo plazo	12.879	13.506	627	4,9
Banca comercial	5.282	8.180	2.898	54,9
Bonos y títulos emitidos gobierno general - departamental	7.597	5.326	(2.271)	(29,9)
3 Sobregiros obtenidos	19.486	21.778	2.292	11,8
4 Cuentas por pagar (proveedores y contratistas)	766.087	1.216.708	450.621	58,8
5 Obligaciones laborales (de corto plazo)	50	143	93	186,0

Fuente: Estados financieros

Cálculos: Banco de la República

Gráfico 10
Cundinamarca. Deuda pública, cuentas por pagar y sobregiros obtenidos
de la administración central departamental
Primeros trimestres 2001 - 2002

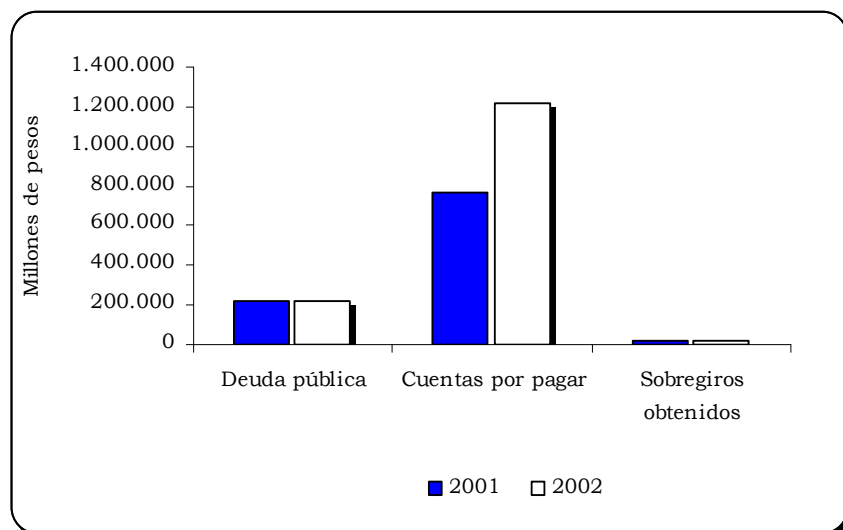

Fuente: Cuadro 10

4.3.2 Administración central municipal de Girardot

El saldo de los pasivos del municipio de Girardot, a marzo de 2002, totalizó \$8.479 millones, monto inferior en 39,2% al registrado en igual período de 2001. En situación contraria, la deuda pública interna de corto plazo se incrementó en \$898 millones, al pasar de \$3.319 millones en el primer trimestre de 2001 a \$4.217 millones en igual lapso de 2002.

Por su parte, las cuentas por pagar representadas en proveedores y contratistas, descendieron \$6.233 millones, 60,8%, al pasar de \$10.251 millones a \$4.018 millones en el comparativo de los primeros trimestres de 2001 y 2002; las obligaciones laborales de corto plazo se redujeron en \$135 millones en el mismo periodo de estudio.

Cuadro 11
Girardot. Saldo de la deuda pública, cuentas por pagar y obligaciones laborales
de la administración central departamental
Primeros trimestres 2001 - 2002

Concepto	Valores en millones de pesos			
	Saldos a fin de marzo		Variaciones	
	2001	2002	Absoluta	Relativa
Total (1+2+3)	13.949	8.479	(5.470)	(39,2)
1 Deuda pública interna	3.319	4.217	898	27,1
Deuda de corto plazo	788	1.098	310	39,3
Deuda de largo plazo	2.531	3.119	588	23,2
2 Cuentas por pagar (proveedores y contratistas)	10.251	4.018	(6.233)	(60,8)
3 Obligaciones laborales (de corto plazo)	379	244	(135)	(35,6)

Fuente: Estados financieros
 Cálculos: Banco de la República

Gráfico 11
Girardot. Deuda pública, cuentas por pagar y obligaciones laborales
de la administración central municipal
Primeros trimestres 2001 - 2002

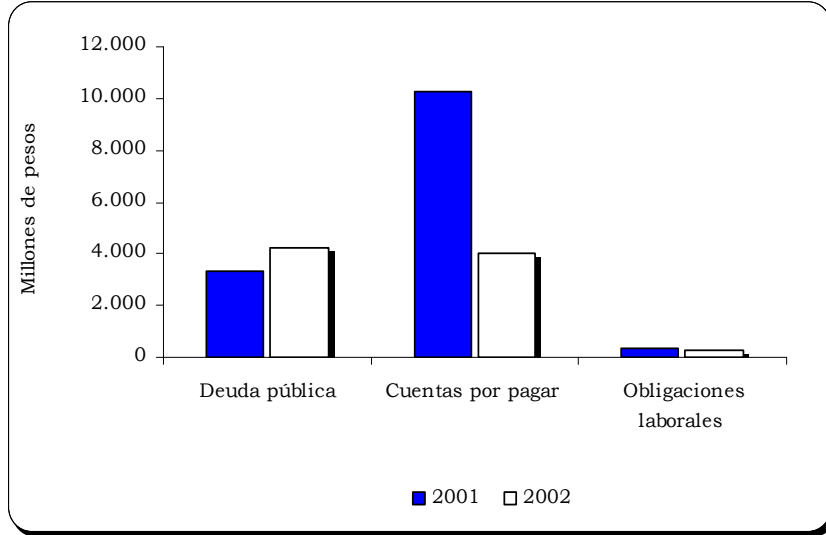

Fuente: Cuadro 11

5. SECTOR REAL

5.2 Ganadería

5.2.1 Sacrificio de ganado

En el departamento de Cundinamarca (excluyendo a Bogotá, D.C.), el sacrificio de ganado vacuno en el primer trimestre de 2002 respecto al mismo período de 2001, arrojó una caída de 7.302 cabezas (22,4 %), y una disminución en el peso total de 3.014 toneladas (23,2%). La misma tendencia se vislumbró al comparar los guarismos respecto al cuarto trimestre de 2001, donde el número de cabezas disminuyó el 11,7% y en toneladas, el 12,4%.

Dentro del total del ganado vacuno sacrificado se observó en promedio una participación de machos en el número de cabezas del 68,9% y en toneladas del 73%; la participación de hembras aportó el 31,1% en cabezas y en toneladas, el 27%. Asimismo, el comportamiento de la retención ganadera, medido a través del porcentaje de hembras sacrificadas, mostró entre enero a marzo de 2001, frente a igual período de 2002, un leve incremento de 0,8 puntos porcentuales, al pasar de 30,7% a 31,5%.

Sobre el sacrificio de ganado porcino en Cundinamarca, al establecer el comparativo del primer trimestre de 2001, confrontado con igual trimestre de 2002, se registró una caída de 560 reses, que representan el 13,6%, y una disminución en el peso total de 84 toneladas, que representan el 20,4%.

Cuadro 12
Cundinamarca. Sacrificio de ganado vacuno y porcino,
por sexo, cabezas y kilos, según trimestres
2001 (I-IV trimestres) – 2002 (I trimestre)

Trimestres	Total		Machos		Hembras	
	Cabezas	Kilos	Cabezas	Kilos	Cabezas	Kilos
Vacuno						
Total 2001	122.174	48.409.434	83.722	34.726.947	38.452	13.682.487
Primero	32.575	13.011.292	22.572	9.328.496	10.003	3.682.796
Segundo	31.149	12.136.346	21.695	8.847.286	9.454	3.289.060
Tercero	29.873	11.852.450	20.413	8.493.219	9.460	3.359.231
Cuarto	28.577	11.409.346	19.042	8.057.946	9.535	3.351.400
Total 2002	25.273	9.997.109	17.313	7.424.718	7.960	2.572.391
Primero	25.273	9.997.109	17.313	7.424.718	7.960	2.572.391
Porcino						
Total 2001	17.038	1.612.204	11.229	1.077.576	5.809	534.628
Primero	4.130	413.974	2.759	282.765	1.371	131.209
Segundo	4.340	424.787	2.996	299.805	1.344	124.982
Tercero	4.118	369.202	2.709	240.675	1.409	128.527
Cuarto	4.450	404.241	2.765	254.331	1.685	149.910
Total 2002	3.570	329.650	2.273	214.320	1.297	115.330
Primero	3.570	329.650	2.273	214.320	1.297	115.330

Fuente: DANE

El análisis anterior permite observar una tendencia descendente tanto en el número de cabezas como en el peso de ganado vacuno y porcino, lo que indica lo afectado que se encuentra este sector de la economía en el país, y variables como la recesión económica y el orden público, estarían incidiendo en esta situación.

Gráfico 12
Cundinamarca. Número de cabezas y peso total del ganado vacuno y porcino sacrificado, según trimestres 2001 (I-IV trimestres) - 2002 (I trimestre)

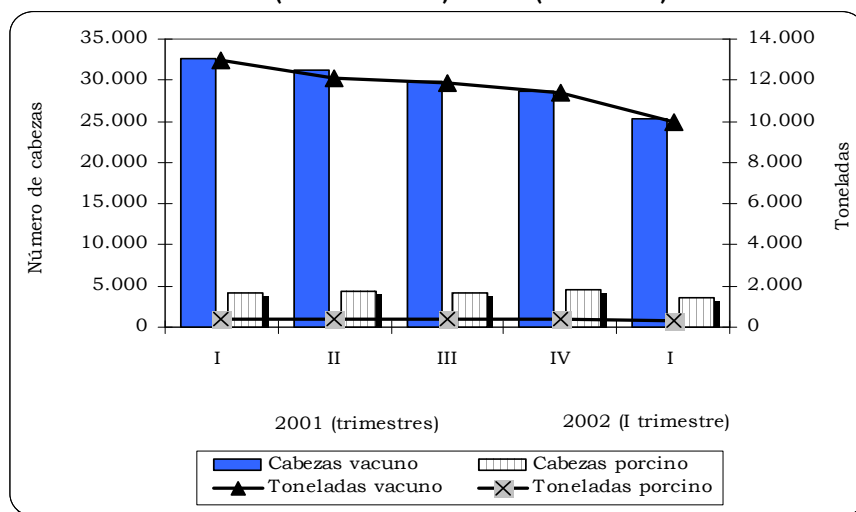

Fuente: Cuadro 12

5.8 Construcción

5.8.1 Licencias de construcción

Cuadro 13
Cundinamarca. Número de licencias de construcción y área aprobada
por construir, según trimestres, para los cinco municipios de análisis ¹
2001 (I-IV trimestres) – 2002 (I trimestre)

Trimestres	No. licencias		Área aprobada (m ²)	
	Total	Vivienda	Total	Vivienda
Total 2001	683	642	248.094	217.521
Primero	74	69	17.752	13.508
Segundo	109	100	26.608	23.175
Tercero	263	247	70.938	53.263
Cuarto	237	226	132.796	127.575
Total 2002	184	168	88.374	82.216
Primero	184	168	88.374	82.216

Fuente: DANE

¹ Chía, Facatativá, Fusagasugá, Girardot y Soacha.

El área aprobada para construir en el departamento de Cundinamarca (excluyendo Bogotá, D.C.), en el primer trimestre de 2002, fue de 88.374 m², evidenciando un aumento de 397,8% con referencia al mismo período del año inmediatamente anterior, cuando se registraron 17.752 m². Siguiendo la misma tendencia, el número de licencias aprobadas fue de 184, mostrando un crecimiento de 148,6%. Al establecer el comparativo respecto al cuarto trimestre de 2001, el número de licencias aprobadas presentó una caída de 29%, y una disminución en el área aprobada, en m², de 33,5%.

Para los primeros trimestres de 2001 y 2002, se registró un aumento significativo tanto en el número de licencias aprobadas como en la demanda de vivienda, sobre todo en la de interés social, ya que la política macroeconómica pretende fortalecer este sector por absorber mano de obra y ser también un dinamizador de reactivación económica.

Gráfico 13
Cundinamarca. Área por construir según licencias aprobadas,
por destino, para los cinco municipios de análisis
2001 (I-IV trimestres) – 2002 (I trimestre)

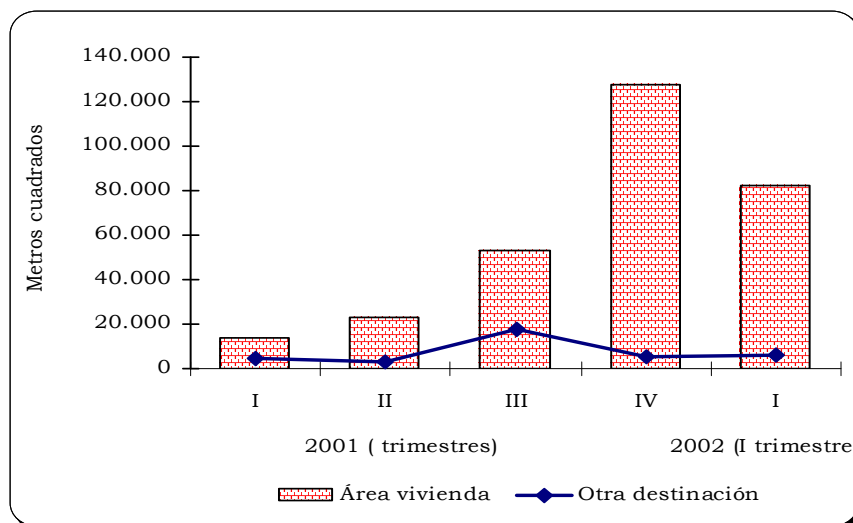

Fuente: Cuadro 13

5.9 Servicios públicos

5.9.2 Acueducto

El consumo de agua potable en la ciudad de Girardot para los tres primeros meses de 2002, se ubicó en 2.017,5 miles de metros cúbicos, 1,9% superior al registrado el año anterior. Los meses de mayor consumo se presentaron en enero y febrero, al registrar incrementos del 3,4% y 5,7%, en su orden; en tanto que marzo descendió el 4,1%.

Los índices de cobertura efectivos de los servicios de acueducto y alcantarillado en marzo de 2002, fue de 96,8% y 83,0%, respectivamente, que comparados con igual mes de 2001, disminuyeron 0,4 y 0,6 puntos porcentuales, en su orden. El índice de agua no contabilizada aumentó 10,4 puntos porcentuales, al pasar en marzo de 2001 de 38,3% a 48,4% en marzo de 2002.

El valor facturado en los tres primeros meses de 2002, arrojó una cifra de \$2.599,8 millones, con un incremento del 3,3% frente a igual período de 2001, cuando alcanzó un valor de \$2.516,2 millones. De otra parte, el saldo de la cartera en los sectores residencial, comercial, industrial y particulares, evidenció un avance del 3,5%, al pasar de \$2.169,2 millones en el primer trimestre de 2001, a \$2.245,7 millones en el mismo lapso de 2002.

La ampliación de la cobertura del servicio de acueducto permitió un incremento de 790 nuevos suscriptores (3,1%), lo que indica que en el mes de marzo de 2002, se tuviera un inventario de 26.384 abonados en la empresa de Aguas de Girardot Ricaurte y la Región S.A. ESP.

Cuadro 14
Girardot. Consumo de agua potable y número de suscriptores a Acuagyr, según meses
2001 - 2002 (enero - marzo)

Meses	Miles de m ³		Variación		Suscriptores		Variación	
	2001	2002	Absoluta	Relativa	2001	2002	Absoluta	Relativa
Total	1.981	2.017	36,7	1,9				
Enero	745	771	25,5	3,4	25.594	26.384	790	3,1
Febrero	633	669	35,9	5,7	25.627	26.452	825	3,2
Marzo	603	578	(24,7)	(4,1)	25.745	26.478	733	2,8

Fuente: Empresa de Aguas de Girardot, Ricaurte y la Región S.A. ESP.

Gráfico 14
Girardot. Comportamiento del valor facturado y número de suscriptores
2001 - 2002 (enero - marzo)

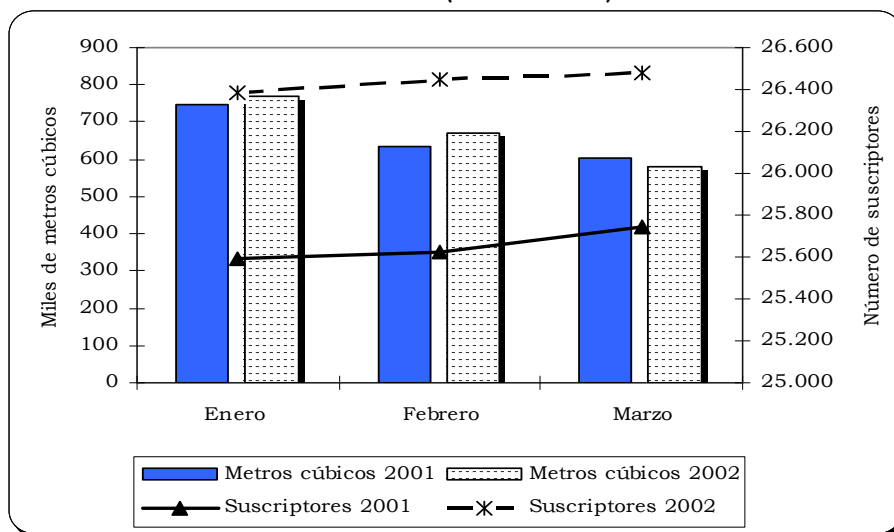

Fuente: Cuadro 14

5.9.3 Telefonía

De acuerdo con la información reportada por la Empresa de Telecomunicaciones de Girardot S.A. ESP, el consumo de los impulsos promedio en la ciudad de Girardot para el cierre del período de enero a marzo de 2002, exhibió una disminución del 8,7% confrontado con igual lapso de 2001. Situación contraria presentó la Empresa, al ampliar la cobertura del servicio telefónico en 4,1% durante el primer trimestre de 2002, aumentando en 1.076 nuevos abonados. Asimismo, el valor facturado por consumo se expandió en 7,3%.

Cuadro 15
Girardot. Impulsos promedio y número de suscriptores, según meses
2001 - 2002 (enero - marzo)

Meses	Impulsos promedio				Suscriptores			
	Años		Variaciones		Años		Variaciones	
	2001	2002	Absoluta	Relativa	2001	2002	Absoluta	Relativa
Total	630	575	(55)	(8,7)				
Enero	208	217	9	4,3	26.136	27.212	1.076	4,1
Febrero	212	178	(34)	(16,0)	26.177	27.305	1.128	4,3
Marzo	210	180	(30)	(14,3)	26.178	27.334	1.156	4,4

Fuente: Empresa de Telecomunicaciones de Girardot S.A. ESP. (E.T.G.)

Gráfico 15
Girardot. Impulsos promedio y número de suscriptores, según meses
2001 - 2002 (enero - marzo)

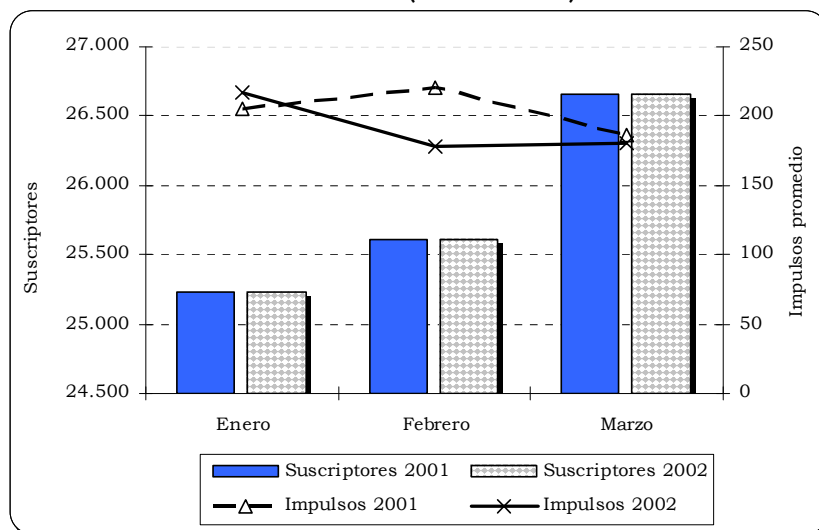

Fuente: Cuadro 15

5.12 Transporte

La información estadística que registra la salida de vehículos y movimiento de pasajeros a los distintos municipios que conforman el departamento de Cundinamarca, se obtiene del Terminal de Transportes de Bogotá.

De acuerdo con los datos obtenidos para el primer trimestre de 2002, la salida de vehículos disminuyó el 5,5% (3.563 vehículos), y el movimiento de pasajeros en 56,9% (117.914 pasajeros) al confrontarlos con los del mismo período de 2001. La ruta de mayor afluencia fue la de destino Fusagasugá vía Silvana, con 10.302 vehículos que movilizaron 9.870 pasajeros, notándose una marcada reducción en la demanda por el servicio de transporte intermunicipal.

En el comparativo del primer trimestre de 2002 respecto al cuarto trimestre de 2001, se observó una reducción tanto en la salida de vehículos como en el movimiento de pasajeros, del 5,2% y 53,9%, respectivamente. El orden público sigue afectando notoriamente tanto la oferta como la demanda de transporte intermunicipal,

aunándose a esto, la piratería y el acceso al servicio en las estribaciones del Terminal de Transportes de Bogotá, D.C..

Cuadro 16
Cundinamarca. Transporte intermunicipal, por salida de
vehículos y pasajeros movilizados, según trimestres
2001 (I-IV trimestres) - 2002 (I trimestre)

Trimestres	Salida de vehículos	Movimiento de pasajeros
Total 2001	235.276	781.897
Primero	64.724	207.282
Segundo	52.331	204.730
Tercero	53.737	176.136
Cuarto	64.484	193.749
Total 2002	61.161	89.368
Primero	61.161	89.368

Fuente: Terminal de Transportes de Bogotá

Gráfico 16
Cundinamarca. Movimiento de vehículos y transporte de pasajeros
2001 (I-IV trimestres) - 2002 (I trimestre)

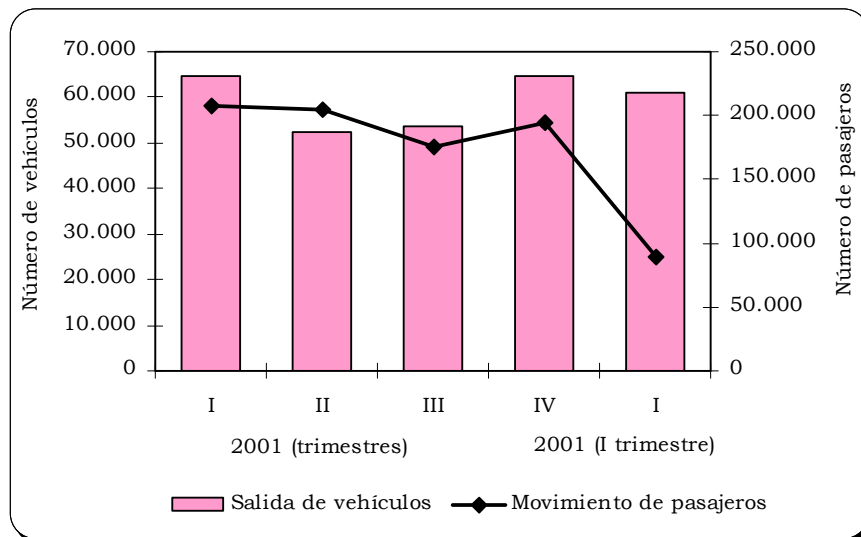

Fuente: Cuadro 16

