

**Informe de Coyuntura Económica Regional  
Departamento de Cesar  
2007**

**Convenio Interadministrativo  
No. 111 de abril de 2000**

**JOSÉ DARÍO URIBE ESCOBAR**

Gerente General Banco de la República

**HÉCTOR MALDONADO GÓMEZ**

Director DANE

**JORGE HERNÁN TORO CÓRDOBA**

Subgerente de Estudios Económicos Banco de la República

**PEDRO JOSÉ FERNÁNDEZ AYALA**

Subdirector DANE

Comité Directivo Nacional ICER

**CARLOS JULIO VARELA BARRIOS**

Director Dpto. Técnico y de Información Económica Banco de la República

**JAVIER ALBERTO GUTIÉRREZ LÓPEZ**

Director Técnico DIRPEN - DANE

**DORA ALICIA MORA PEREZ**

Coordinadora de Sucursales de Estudios Económicos Banco de la República

**ANA ZORAIDA QUINTERO GÓMEZ**

Coordinadora de Planificación y Regulación, DIRPEN-DANE

**JULIO ESCOBAR POTES**

Jefe CREE Banco de la República - Cali

Coordinación Operativa DIRPEN-DANE

**EDUARDO SARMIENTO GÓMEZ** – Coordinador Temático

**JENNIFER SCHROEDER PUERTO** – Apoyo Logística

Comité Directivo Territorial ICER

**ALFONSO ARRIETA ALARCÓN**

Gerente Banco de la República Valledupar

**EZEQUIEL QUIROZ NARVAEZ**

Director Territorial Norte, DANE

**MARIA M. AGUILERA DÍAZ**

Jefe CREE Banco de la República Cartagena

**FERNANDO CHALARCA GONZALEZ**

Banco de la República, Cartagena

**IVONNE CASTILLO DE LEON**

**EDNA MARGARITA VALLE CABRERA**

DANE, Territorial Norte

Entidades Participantes

**ALVARO ENRIQUE CUELLO DAZA**- DIAN - Valledupar

**JOSÉ HORLANDY CASTRO** - Cámara de Comercio

**JULIA ESTHER MURILLO SARMIENTO**- Cámara de Comercio

**CLARA INES COLLAZOS MARTÍNEZ**- Gobernación del Cesar

**SARA EMILIA PALOMINO**- Gobernación del Cesar

Diseño

**Mercadeo y Ediciones – DANE**

Impresión

**Departamento de Documentación y Editorial Banco de la República,  
Bogotá**

**PRESENTACIÓN**

El PIB del departamento de Cesar, en 2006, participó con el 1,5% del PIB nacional, y creció en 8% comparado con el del 2005. Por actividad económica se destacaron los sectores de la minería con una participación del 23,4%, agropecuario (18,2%), comercio (7,1%), administración pública (6,7%) y servicios de enseñanza (5,8%). Dentro de la minería, se destacó el carbón mineral que aportó el 50,8% de la producción de este mineral en el país.

La dinámica económica departamental se refleja en el movimiento de sociedades cuya inversión neta creció en 145,9%, en el 2007, destacándose la construcción y el comercio, ya que se están construyendo dos centros comerciales de gran envergadura para beneficio de la ciudad.

Las exportaciones del departamento del Cesar, son en un 90,7% tradicionales (extracción de carbón), las cuales crecieron en 14,9%. De otro lado las exportaciones no tradicionales se incrementaron en 15,1%. Este resultado obedece fundamentalmente al incremento en las exportaciones de productos alimenticios enviados a Venezuela.

**COMITÉ DIRECTIVO REGIONAL**

# DEPARTAMENTO DEL CESAR

## DIVISIÓN POLÍTICO - ADMINISTRATIVA

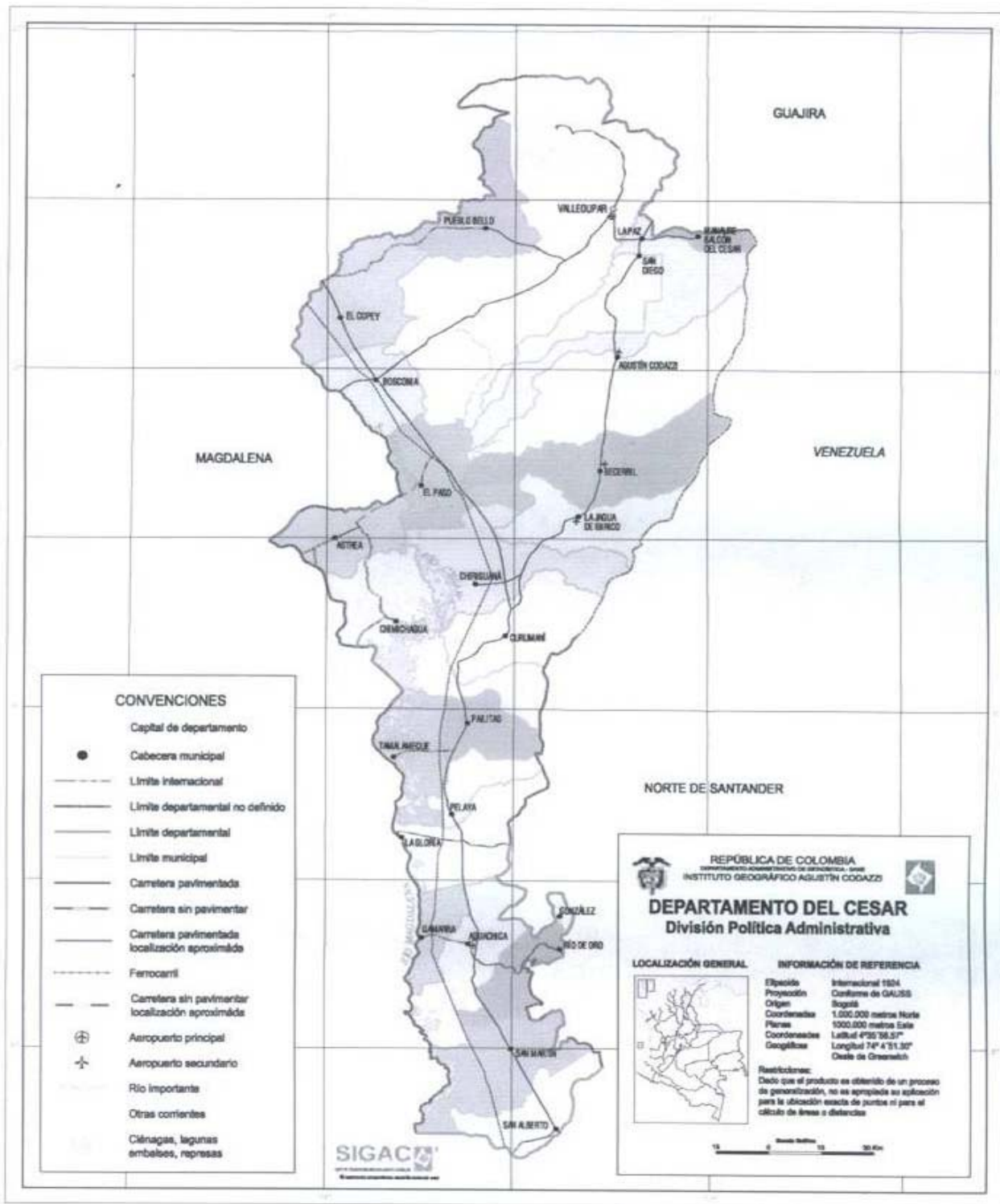

## CONTENIDO

	Pág.
<b>EDITORIAL</b>	
<b>CONVENCIONES</b>	8
<b>1. ENTORNO MACROECONÓMICO NACIONAL</b>	10
1.1 ACTIVIDAD ECONÓMICA	10
1.2 INFLACIÓN Y EMPLEO	10
1.3 SECTOR EXTERNO Y MERCADO CAMBIARIO	11
1.4 SITUACIÓN FISCAL	13
<b>2. INDICADORES ECONÓMICOS REGIONALES</b>	14
2.1 PRODUCTO INTERNO BRUTO	19
2.4 MOVIMIENTO DE SOCIEDADES	22
2.4.1 Sociedades constituidas	22
2.4.2 Sociedades reformadas	22
2.4.3 Sociedades disueltas y liquidadas	23
2.4.4 Capital neto suscrito	23
2.5 COMERCIO EXTERIOR	24
2.5.1 Exportaciones no tradicionales	24
2.5.2 Importaciones	27
2.6 ACTIVIDAD FINANCIERA	30
2.6.1 Colocaciones	30
2.6.2 Captaciones	30
2.7 SITUACIÓN FISCAL	31
2.7.1 Situación fiscal del Departamento del Cesar	31
2.7.1.1 Ingresos	31
2.7.1.2 Gastos	33
2.7.2 Situación fiscal del Municipio de Valledupar	33
2.7.2.1 Ingresos	33
2.7.2.2 Gastos	34
2.7.6 Recaudo de impuestos nacionales	35
2.8 SECTOR REAL	37

2.8.5	Sacrificio de ganado	37
2.8.5.1	Sacrificio de ganado vacuno	37
2.8.5.2	Sacrificio de ganado porcino	38
2.8.6	Sector de la construcción	39
2.8.6.1	Stock de vivienda	39
2.8.6.6	Licencias de construcción	40
2.8.6.7	Financiación de vivienda	42
2.8.7	Transporte	44
2.8.7.1	Transporte público urbano de pasajeros	44
2.8.7.2	Transporte aéreo	45
2.8.7.2.1	Transporte aéreo de pasajeros	45
<b>3.</b>	<b>ESCENARIO DE LA INVESTIGACIÓN REGIONAL</b>	46
	“Panorama económico de la actividad carbonífera en el Departamento del Cesar”.	
	<b>GLOSARIO</b>	56
	<b>ANEXOS ESTADÍSTICOS</b>	62

## LISTA DE CUADROS, TABLAS Y GRÁFICOS

### LISTA DE CUADROS

2.1.1	Región Caribe. Producto interno bruto departamental, a precios constantes de 2000, 2000 – 2006p	19
2.1.2	Cesar. Valor agregado, por ramas de actividad económica, a precios constantes de 2000. (2006p)	20
2.4.1.1	Valledupar. Sociedades constituidas según actividad económica. 2006 – 2007 (Enero – diciembre)	22
2.4.2.1	Valledupar. Sociedades reformadas según actividad económica. 2006 – 2007 (Enero – diciembre)	22
2.4.3.1	Valledupar. Sociedades disueltas y liquidadas, según actividad económica. 2006 – 2007 (Enero – diciembre)	23
2.4.4.1	Valledupar. Inversión neta de capitales por tipo de sociedad. 2006 – 2007 (Enero - diciembre)	23
2.5.1.1	Cesar. Exportaciones no tradicionales registradas por valor, variación, contribución y participación, según clasificación CIIU Rev. 3 2006 – 2007 (Enero - diciembre)	24
2.5.1.2	Cesar. Exportaciones tradicionales registradas por valor, variación, contribución y participación, según clasificación CIIU Rev. 3 2006 – 2007 (Enero - diciembre)	24
2.5.1.3	Cesar. Exportaciones no tradicionales, según país de destino 2007 (Enero – diciembre)	25
2.5.1.4	Cesar. Exportaciones tradicionales, según país de destino 2007 Enero – diciembre)	26
2.5.2.1	Cesar. Importaciones registradas por valor, variación, contribución y participación, según CIIU Rev.3 2006 – 2007 (Enero – diciembre)	27
2.5.2.2	Cesar. Importaciones registradas por valor, variación, contribución y participación, según CUODE 2006 – 2007 (Enero – diciembre)	28
2.5.2.3	Cesar. Participación porcentual de las importaciones, según país de origen 2007 (Enero - diciembre)	29
2.6.1.1	Cesar. Cartera neta del sistema financiero, según destino. 2006 – 2007 (SalDOS a diciembre)	30
2.6.2.1	Cesar. Principales captaciones del sistema financiero, según instrumentos. 2006 – 2007 (SalDOS a fin diciembre)	30
2.7.1.1.1	Cesar. Situación fiscal del gobierno central departamental. 2006 – 2007 (enero – diciembre)	31
2.7.1.1.2	Cesar. Ingresos corrientes consolidados. 2006 – 2007 (Enero - diciembre)	32
2.7.1.2.1	Cesar. Gastos consolidados. 2006 – 2007 (enero – diciembre)	33
2.7.2.1.1	Valledupar. Situación fiscal del gobierno central municipal. 2006 – 2007 (Enero – diciembre)	33
2.7.2.1.2	Valledupar. Ingresos corrientes consolidados. 2006 – 2007	34

	(Enero – diciembre)	
2.7.2.2.1	Valledupar. Gastos consolidados 2006 – 2007 (Enero - diciembre)	34
2.7.6.1	Valledupar. Recaudo de impuestos internos y externos por la Dirección de Impuestos y Aduanas Nacionales. 2006 - 2007 (Enero – diciembre)	35
2.8.5.1	Cesar. Sacrificio de ganado vacuno por sexo, según municipios 2006 – 2007	37
2.8.5.2	Cesar. Sacrificio de ganado porcino por sexo, según municipios. 2006 – 2007	38
2.8.6.1.1	Cesar. Stock de vivienda, por ubicación y tipo de ocupación 2002 – 2007	39
2.8.6.6.1	Cesar vs. Nacional. Número de licencias aprobadas y área (m <sup>2</sup> ) por construir 2006 - 2007 (Enero - diciembre)	40
2.8.6.6.2	Cesar. Total área (m <sup>2</sup> ) aprobada, por destinos 2006 – 2007 (Enero - diciembre)	40
2.8.6.6.3	Cesar. Área (m <sup>2</sup> ) aprobada para vivienda, por clase de construcción y tipo de vivienda 2001 – 2007 (Enero – diciembre)	41
2.8.6.7.1	Valledupar. Valor de los créditos individuales para la compra de vivienda, según tipo de vivienda 2006 – 2007(p) Trimestres	42
2.8.6.7.2	Nacional – César. Valor de los créditos entregados, por vivienda nueva y usada 2006 - 2007	43
2.8.6.7.3	Nacional – César. Valor de los créditos entregados, por tipo de vivienda 2006 – 2007	43

### **LISTA DE TABLAS**

1.	Indicadores económicos trimestrales nacionales	9
2.8.7.1.1	Valledupar. Transporte publico urbano 2006 – 2007	44
2.8.7.2.1.1	Valledupar. Movimiento aéreo nacional de pasajeros y carga 2002 – 2007 (enero - diciembre)	45

### **LISTA DE GRÁFICOS**

2.1.1	Colombia. Departamentos con mayor valor agregado, a precios constantes de 2000. 2006p	19
2.1.2	Región Caribe. Participación por departamento del producto interno bruto regional a precios constantes de 2000. 2006p	21
2.1.3	Colombia y Cesar. Crecimiento anual del producto interno bruto (PIB), a precios constantes de 2000. 2001 – 2006(p)	21
2.5.1.1	Cesar. Principales sectores de exportación no tradicional 2006 - 2007	25
2.5.1.2	Región Caribe. Exportaciones no tradicionales por departamento de origen. 2007	26

2.5.2.1	Cesar. Principales productos importados del sector industrial. 2006 - 2007	28
2.5.2.2	Cesar. Importaciones por uso y destino económico. 2007	29
2.6.2.1	Cesar. Participación de las principales captaciones por productos. 2007 (Saldo a fin diciembre)	31
2.7.1.1.1	Cesar. Participación de los ingresos corrientes consolidados del gobierno central departamental. 2006 – 2007 (Enero – diciembre)	32
2.7.2.1.1	Valledupar. Ingresos corrientes consolidados. 2006 – 2007 (Enero – diciembre)	34
2.7.6.1	Valledupar. Participación de los recaudos por tipo de impuestos. 2007 (Enero – diciembre)	35
2.7.6.2	Valledupar. Meta de recaudo por tipo de impuestos. 2007 (Enero – diciembre)	36
2.8.5.1	Región Caribe. Sacrificio de ganado vacuno por municipios 2007	37
2.8.5.2	Nacional vs. Cesar. Sacrificio de ganado vacuno y porcino. 2007	38
2.8.6.1.1	Cesar. Stock de vivienda, participación por ubicación y ocupación. 2007	39
2.8.6.6.1	Cesar. Área (m <sup>2</sup> ) aprobada para vivienda, por clase de construcción. 2001 – 2007 (Enero – diciembre)	41
2.8.6.7.1	Valledupar. Valor de los créditos individuales para la compra de vivienda, según tipo de vivienda. 2006 – 2007(p) (Trimestres)	42
2.8.7.1.1	Valledupar. Pasajeros transportados y promedio diario de vehiculo en servicio. 2004 - 2007	44
2.8.7.2.1.1	Valledupar. Movimiento aéreo nacional de pasajeros y carga 2002 – 2007	45

### **LISTA DE AXENOS**

A	IPC, según 13 ciudades, 2006-2007	63
B	ICCV, según 15 ciudades, 2006-2007	64
C	Mercado laboral, 13 ciudades y áreas metropolitanas	65
D	Exportaciones no tradicionales, según departamentos de origen, 2006-2007	66
E	Importaciones según departamento de destino, 2006-2007	67
F	Sacrificio de ganado vacuno, según departamentos 2006-2007	68
G	Financiación de vivienda, según departamentos, 2006-2007	69
H	Transporte urbano, según ciudades, 2006-2007	70

## SIGLAS Y CONVENCIONES

<b>P</b>	Cifra provisional
<b>Pr</b>	Preliminar
<b>M</b>	Cifra provisional modificada
<b>R</b>	Cifra definitiva revisada
<b>(...)</b>	Cifra aún no disponible
<b>(---)</b>	Información suspendida
<b>(--)</b>	No comparable
<b>(-)</b>	No existen datos
<b>---</b>	Variación muy alta
<b>--</b>	No es aplicable o no se investiga
<b>-</b>	Sin movimiento
<b>0</b>	Cantidad inferior a la mitad de la unidad adoptada
<b>BC:</b>	Bancos comerciales.
<b>CAVs:</b>	Corporaciones de ahorro y vivienda.
<b>CDT:</b>	Certificados de depósito a término.
<b>CF:</b>	Corporaciones financieras.
<b>CFC:</b>	Compañías de financiamiento comercial.
<b>CIIU:</b>	Clasificación Industrial Internacional Uniforme
<b>DANE:</b>	Departamento Administrativo Nacional de Estadística.
<b>DIAN:</b>	Dirección de Impuestos y Aduanas Nacionales.
<b>ICCV:</b>	Índice de costo de construcción de vivienda
<b>IPC:</b>	Índice de precios al consumidor.
<b>IPP:</b>	Índice de precios del productor.
<b>M2:</b>	Metros cuadrados



# 1. INDICADORES ECONÓMICOS TRIMESTRALES-NACIONALES

Indicadores Económicos	2005				2006				2007			
	I	II	III	IV	I	II	III	IV	I	II	III	IV
<b>Precios</b>												
IPC (Variación % anual)	5,03	4,83	5,02	4,85	4,11	3,94	4,58	4,48	5,78	6,03	5,01	5,69
IPC (Variación % corrida)	2,64	3,93	4,42	4,85	1,92	3,02	4,15	4,48	3,18	4,55	4,67	5,69
IPP (Variación % anual)	4,94	2,73	2,20	2,06	1,45	4,78	5,97	5,54	4,24	-1,01	-0,91	1,27
IPP (Variación % corrida)	2,48	2,54	2,01	2,06	1,86	5,27	5,91	5,54	0,61	-1,26	-0,57	1,27
<b>Tasas de Interés</b>												
Tasa de interés pasiva nominal (% efectivo anual)	7,47	7,22	6,98	6,39	6,04	6,00	6,43	6,62	7,04	7,69	8,57	8,75
Tasa de interés activa nominal Banco República (% efectivo anual) 1/	15,06	14,80	14,80	13,59	13,49	12,46	12,76	12,87	13,42	14,89	16,48	16,74
<b>Producción, Salarios y Empleo</b>												
	(p)	(p)	(p)	(p)	(p)	(p)	(p)	(p)				
Crecimiento del PIB (Variación acumulada corrida real %)	4,92	5,63	5,70	4,72	5,35	5,62	6,32	6,84	8,29	7,56	7,30	7,52
Índice de Producción Real de la Industria Manufacturera 2/												
Total nacional con trilla de café (Variación acumulada corrida real %)	2,36	5,00	4,77	3,79	7,60	6,91	9,39	11,07	14,92	13,70	11,44	10,46
Total nacional sin trilla de café (Variación acumulada corrida real %)	2,07	4,93	4,70	3,84	8,37	7,43	9,63	11,26	15,10	13,84	11,57	10,58
Índice de Salarios Real de la Industria Manufacturera 2/												
Total nacional con trilla de café (Variación acumulada corrida real %)	0,92	1,16	0,85	1,04	2,84	2,87	3,30	3,33	0,44	-0,51	-0,97	-1,13
Total nacional sin trilla de café (Variación acumulada corrida real %)	0,93	1,18	0,87	1,06	2,82	2,85	3,28	3,32	0,45	-0,50	-0,96	-1,14
Tasa de empleo siete áreas metropolitanas (%) 3/	53,1	53,8	54,8	56,5	54,1	54,76	53,03	52,73	53,16	54,04	54,62	55,71
Tasa de desempleo siete áreas metropolitanas (%) 3/	15,4	13,8	13,4	11,7	13,7	12,44	12,49	11,92	12,75	11,29	10,89	9,58
<b>Agregados Monetarios y Crediticios</b>												
Base monetaria (Variación % anual)	15,28	19,23	16,52	18,40	18,14	16,39	31,36	18,54	29,09	21,87	12,76	19,91
M3 (Variación % anual)	17,09	16,46	17,41	15,92	12,64	16,76	16,64	16,83	24,26	16,95	19,95	17,76
Cartera neta en moneda legal (Variación % anual)	11,74	13,44	12,02	13,88	15,63	23,61	35,03	36,72	39,74	30,76	25,89	22,57
Cartera neta en moneda extranjera (Variación % anual)	68,64	31,01	27,23	36,94	33,95	40,21	-19,88	-19,50	-19,18	6,39	70,66	70,97
<b>Índice General Bolsa de Valores de Colombia - IGBC</b>	4.784,0	5.563,6	6.918,8	9.513,3	11.094,6	7.662,0	9.251,0	11.161,1	10.686,4	10.637,7	10.434,4	10.694,18
<b>Balanza de Pagos</b>												
Cuenta corriente (US\$ millones)	-520,1	-216,3	-837,0	-308,1	-783,1	-657,2	-707,6	-908,6	-1.858,6	-1.416,3	-1.454,0	-1.122,6
Cuenta corriente (% del PIB) 4/	-1,8	-0,7	-2,6	-1,0	-2,4	-2,0	-2,1	-2,5	-4,8	-3,3	-3,3	-2,4
Cuenta de capital y financiera (US\$ millones)	-269,9	1.180,1	1.976,5	338,1	777,2	-305,3	927,1	1.350,8	5.016,8	2.256,6	1.712,6	1.418,3
Cuenta de capital y financiera (% del PIB) 4/	-0,9	3,9	6,2	1,1	2,3	-0,9	2,7	3,7	13,0	5,2	3,9	3,1
<b>Comercio Exterior de bienes y servicios</b>												
Exportaciones de bienes y servicios (US\$ millones)	5.317,3	6.335,2	6.258,0	6.486,5	6.363,8	7.032,8	7.406,0	7.755,2	7.105,9	8.291,6	8.767,6	10.032,0
Exportaciones de bienes y servicios (Variación % anual)	32,5	35,3	19,2	17,2	19,7	11,0	18,3	19,6	11,7	17,9	18,4	29,4
Importaciones de bienes y servicios (US\$ millones)	5.351,8	6.265,6	6.600,9	6.685,6	6.564,8	7.378,6	7.968,7	8.442,6	8.359,5	8.948,8	9.686,6	10.401,5
Importaciones de bienes y servicios (Variación % anual)	24,3	31,4	31,0	17,2	22,7	17,8	20,7	26,3	27,3	21,3	21,6	23,2
<b>Tasa de Cambio</b>												
Nominal (Promedio mensual \$ por dólar)	2.353,7	2.331,8	2.294,5	2.278,9	2.262,4	2.542,2	2.398,9	2.261,3	2.201,4	1.923,8	2.117,1	2.014,2
Devaluación nominal (% anual)	-11,26	-13,62	-11,77	-4,42	-3,64	12,92	4,57	-1,99	-4,35	-25,54	-15,5	-10,01
Real (1994=100 promedio) Fin de trimestre	117,9	117,1	119,6	118,9	117,4	130,1	123,8	118,8	117,3	107,8	120,6	118,5
Devaluación real (% anual)	-8,3	-10,3	-4,3	-3,1	-0,5	11,9	3,5	-0,2	-0,1	-17,7	-2,6	-0,3
<b>Finanzas Públicas 5/</b>												
Ingresos Gobierno Nacional Central (% del PIB)	15,3	18,4	16,7	14,4	16,9	19,0	20,2	15,1	18,6	22,2	18,8	15,2
Pagos Gobierno Nacional Central (% del PIB)	19,8	20,2	20,5	24,1	20,0	20,2	21,4	24,0	19,9	19,9	22,4	26,0
Déficit(-)/Superávit(+) del Gobierno Nacional Central (% del PIB)	-4,4	-1,8	-3,9	-9,7	-3,1	-1,2	-1,2	-8,9	-1,3	2,3	-3,5	-10,8
Ingresos del sector público no financiero (% del PIB)	34,1	36,2	32,9	35,4	36,5	38,6	36,2	33,0	35,1	40,4	37,8	n.d
Pagos del sector público no financiero (% del PIB)	32,7	33,4	36,0	38,3	32,7	34,5	34,4	44,0	31,6	35,6	36,4	n.d
Déficit(-)/Superávit(+) del sector público no financiero (% del PIB)	1,4	2,8	-3,1	-2,9	3,8	4,1	1,8	-11,0	3,5	4,8	1,4	n.d
Saldo de la deuda del Gobierno Nacional (% del PIB)	44,3	44,0	44,5	46,6	42,7	44,7	44,1	44,8	39,9	40,2	40,7	42,5

(p) Provisional

(pr) Preliminar

1/ Calculado como el promedio ponderado por monto de las tasas de crédito de: consumo, preferencial, ordinario y tesorería. Se estableció como la quinta parte de su desembolso diario.

2/ A partir del primer trimestre de 2002 cálculos realizados por el BR con base en los Índices de la Nueva Muestra Mensual Manufacturera Base 2001=100.

3/ En el año 2000 el DANE realizó un proceso de revisión y actualización de la metodología de la Encuesta Nacional de Hogares (ENH), llamada ahora Encuesta Continua de Hogares (ECH), que incorpora los nuevos conceptos para la medición de las variables de ocupados y desocupados entre otros. A partir de enero de 2001 en la ECH los datos de población (ocupada, desocupada e inactiva) se obtienen de las proyecciones demográficas de la Población en Edad de Trabajar (PET), estimados con base en los resultados del censo de 1993, en lugar de las proyecciones en la Población Total (PT). Por lo anterior, a partir de la misma fecha las cifras no son comparables, y los datos correspondientes para las cuatro y las siete áreas metropolitanas son calculados por el Banco de la República.

4/ Calculado con PIB trimestral en millones de pesos corrientes, fuente DANE.

5/ Las cifras del SPNF son netas de transferencias. Los flujos están calculados con el PIB trimestral y los saldos de deuda con el PIB anual.

Fuente: Banco de la República, DANE, Ministerio de Hacienda, CONFIS- Dirección General de Crédito Público, Superintendencia Bancaria, Bolsa de Valores de Colombia.

## **1. ENTORNO MACROECONÓMICO NACIONAL**

### **1.1 ACTIVIDAD ECONÓMICA**

Según el DANE, en 2007 la economía colombiana creció a una tasa anual del 7,52% (con cultivos ilícitos), constituyéndose en el registro más alto desde 1979. El crecimiento económico en 2007 superó las expectativas de analistas internos y externos que percibían una tasa alrededor del 6%, cifra similar al promedio que estimó la CEPAL del 5,6% para el crecimiento de América Latina y el Caribe. La variación del 8,14% en el IV trimestre fue clave para el acumulado del año, ya que a lo largo de los tres primeros trimestres la actividad económica venía desacelerándose. En el primer trimestre creció el 8,29%, en el segundo el 6,85% y 6,81% en el tercero. El panorama de 2007, fue el resultado de la consolidación de la tendencia observada en la economía durante los últimos cinco años. El entorno externo favorable se observó en mejores términos de intercambio, aumento de las exportaciones y mayores flujos de capital; también en el fortalecimiento de la demanda interna sustentada en mayores niveles de confianza y un fuerte efecto del canal de crédito en el consumo y la inversión. La demanda final en 2007 creció en 9,38%, resultado de un aumento en la demanda interna del 9,74% y de 7,50% en la externa. Desagregando por componentes se observó un crecimiento del consumo del 6,30%, que presentó una tendencia ascendente en lo corrido del año, de la inversión en el 21,17% y de las exportaciones del 7,5%. Por el lado de la oferta, los sectores que registraron mayor contribución al incremento del PIB fueron la industria manufacturera (1,63%), establecimientos financieros, seguros, inmuebles (1,38%), y comercio, reparación, restaurantes y hoteles (1,25%). Considerando las variaciones porcentuales anuales, los sectores que registraron mayor crecimiento fueron servicios de intermediación financiera (22,53%), construcción (13,31%), y transporte, almacenamiento y comunicaciones (12,48%).

### **1.2 INFLACIÓN Y EMPLEO**

La dinámica de la actividad económica en 2007, estuvo acompañada de un aumento en la inflación. Luego de situarse en los últimos tres años en el rango meta establecido por la autoridad monetaria, en 2007 la inflación registró el 5,69%, superior en 119 pb al techo del límite superior establecido para este año. Con excepción de Brasil y México, los países latinoamericanos incumplieron sus metas de inflación (el promedio de la región fue de 8,48%), lo cual sugiere la existencia de factores comunes que explican la mayor presión en los precios. Los más importantes son el aumento de los precios de alimentos, la sostenida alza del petróleo y el fuerte incremento de la demanda interna. En el caso de Colombia, además del fenómeno mundial de inflación de alimentos ocasionado por la producción de biocombustibles, el alza en los costos de transporte y la

fuerte demanda de China e India, la oferta alimentaria se afectó por las condiciones climáticas en el primer trimestre del año y las compras realizadas por Venezuela, especialmente de carne. También ejercieron presiones inflacionarias en Colombia, los precios de los bienes y servicios regulados y el grupo de bienes transables.

En este escenario de fuerte crecimiento con pronósticos y tendencias de inflación al alza, la Junta Directiva del Banco de la República (JDBR) en lo corrido de 2007 continuó con la estrategia de normalización de la política monetaria iniciada a partir de abril de 2006, persiguiendo el objetivo de suavizar la fase expansiva del ciclo y evitar presiones inflacionarias que comprometan la sostenibilidad del crecimiento económico del país en el largo plazo. La tasa de interés de intervención fue aumentada en siete ocasiones y al cierre del año se ubicó en 9,50%. Debido a que parte del aumento de la demanda interna se vincula directamente con el auge crediticio, en mayo y en junio se tomaron medidas que incrementaron los encajes de los pasivos del sistema financiero. El encaje como instrumento de política se había utilizado hasta abril de 1995 como parte de la modernización de la política monetaria llevada a cabo en la década de los noventa; en ese año se inició una reducción gradual a niveles internacionales. Retomar este instrumento en 2007, ha permitido reducir el incremento de la cartera en moneda nacional de los establecimientos de crédito que, aunque sigue siendo alto, pasó de un crecimiento del 36,0% en 2006 al 2,9% en 2007.

El buen desempeño de la economía se reflejó en los indicadores laborales del cuarto trimestre de 2007 y sus registros fueron los mejores en lo corrido de la década. Según la Gran encuesta integrada de hogares (GEIH) realizada por el DANE, la tasa de desempleo promedio nacional se ubicó en 9,76% en el último trimestre de 2007 y el promedio de las trece principales ciudades en 9,87%. La generación de empleo se observó en el aumento de 1.391(miles) ocupados respecto de igual periodo de 2006, lo que implicó que la tasa de ocupación pasó de 50,3% a 53,2%.

### **1.3 SECTOR EXTERNO, MERCADO CAMBIARIO**

No obstante la incertidumbre generada por el comportamiento observado en la economía de los Estados Unidos con la crisis del mercado subprime, y que contagió principalmente a algunos países de Europa, la economía mundial en 2007 mantuvo una fuerte dinámica, explicada especialmente por la demanda de China e India. En este escenario la economía colombiana probablemente se ha favorecido en cuanto que se mantienen altos los precios de sus bienes y los flujos comerciales siguen incrementándose. Los hechos empíricos más destacables de la evolución del sector externo en Colombia durante 2007 son los siguientes:

- El déficit en la balanza comercial ascendió a US\$ 824,3 millones mayor al registrado en 2006, resultado de un mayor ritmo de

crecimiento de las importaciones (25,6%<sup>9</sup>) respecto de las exportaciones (23,0%). El crecimiento de las exportaciones tradicionales fue del 20,3% y del 25,5% de las no tradicionales. Los principales socios comerciales fueron Estados Unidos, Venezuela y Ecuador. El petróleo, el carbón, el ferroniquel, el café, el oro (en sus diferentes acepciones) y los vehículos se constituyeron en los productos más transados. Se destacó el aumento de las exportaciones hacia Venezuela que compensó el menor ritmo de crecimiento en las ventas a los Estados Unidos. Respecto a Venezuela, las exportaciones registraron US\$ 5.210 millones con un aumento del 92,9% y una gran diversificación de la oferta exportable. En lo que concierne a Estados Unidos las ventas de productos no tradicionales vienen disminuyendo desde 2006, con una reducción del 5,1% en 2007. La caída de las ventas hacia los Estados Unidos es más preocupante, considerando que continúa vigente el ATPDEA y que apenas comienza la recesión originada por la crisis en el mercado de vivienda. De otra parte, las importaciones ascendieron a US\$ 30.816 millones, exhibiendo un aumento del 25,6%. Es muy significativo que el agregado de bienes de capital e intermedios mostrara una variación interanual cercana al 25%, lo cual es coherente con el crecimiento económico. Las mayores compras externas se realizaron a los Estados Unidos, China y México.

- En la presente década las remesas de trabajadores señalan un crecimiento continuo y en 2007, según estimación del Banco de la República, exhiben el registro más alto al sumar US\$ 4.493 millones. Con excepción de las ventas de petróleo, esta cifra supera los valores vendidos de los principales productos de exportación en Colombia.
- Con relación a los flujos de capital, en 2007 se registraron los mayores ingresos de inversión extranjera directa con un valor de US\$ 9.028 millones. Los sectores petrolero, minero y comercial concentraron el 49,57% de los recursos. En cuanto al endeudamiento externo neto el aumento fue de US\$ 2.241 millones.

Respecto del mercado cambiario, en 2007 persistieron los fundamentales que han generado el aumento de los flujos comerciales y financieros a partir del segundo trimestre de 2003, profundizando la tendencia de apreciación del peso. Al cierre de 2007, la revaluación nominal (calculada según la variación de la TRM) fue del 10%, la promedio anual del 11,9%, y la promedio del segundo semestre del 17,2%. A partir de abril de 2007 la JDBR redefine los instrumentos de política cambiaria para atenuar la revaluación, reduciendo las compras discrecionales e implementando encajes que encarecen los créditos externos y reducen la rentabilidad de las inversiones de portafolio.

## **1.4 SITUACIÓN FISCAL**

Los resultados del balance fiscal de 2007 confirman el fortalecimiento de la posición fiscal que ha exhibido Colombia a partir de 2003. Según el CONFIS (DOC 008- 2007), el déficit fiscal del consolidado del sector público (SPC) ascendió a \$ 2.481 miles de millones situándose en 0.7% como porcentaje del PIB, cifra análoga a la meta proyectada. El sector público no financiero (SPNF) arrojó un déficit del 1% del PIB, resultado de un déficit del 3.3% del gobierno nacional central (GNC) y un superávit del 2.3% del sector descentralizado. De otro lado, según información preliminar del Banco de la República al cierre de 2007, el saldo de la deuda externa del sector público registró US\$ 28.780 millones y pasó del 30.9% del PIB en 2003, el más alto en lo corrido de la década, a 16,7% del PIB en 2007.

La meta establecida por el CONFIS para el déficit fiscal del SPC en 2008 es del 1,4% como porcentaje del PIB. Comprende un déficit del 1,7% del PIB para el SPNF y del 3,3% para el GNC.

## **2. INDICADORES ECONÓMICOS REGIONALES**

En el año 2006, el Producto interno bruto (PIB) nacional a precios constantes de 2000, ascendió a \$254.552.919 millones, del cual los departamentos con mayor participación fueron Bogotá, Antioquia, Valle y Santander. Durante el 2006, la Región Caribe participó con el 14,7% del PIB nacional con un valor de \$37.471.330 millones a precios constantes de 2000, en la que predominaron los departamentos de Atlántico con una participación de 29%, Bolívar (24,5%), Córdoba (14%) y Cesar (10,5%). La menor participación en el PIB regional correspondió a la isla de San Andrés con 1,2%.

El PIB del departamento de Cesar fue \$3.936.536 millones a precios constantes de 2000 en el 2006, representando el 1,5% del nacional, mayor en 8% al PIB de 2005. Por actividad económica se destacaron los sectores de la minería con una participación del 23,4%, agropecuario (18,2%), comercio (7,1%), administración pública (6,7%) y servicios de enseñanza (5,8%). Dentro de la minería, se destacó el carbón mineral que participó con el 22,8% del PIB departamental.

Según la Cámara de Comercio de Valledupar, en el año 2007, las sociedades constituidas se incrementaron en 311,9% al pasar de \$1.676 millones en 2006 a \$6.903 millones en 2007. Los sectores de mayor participación fueron la construcción, el comercio y los seguros y finanzas, que en conjunto aportaron 69,2% del total. En cuanto a las reformas de capital aumentaron en 114,8%, al pasar de \$6.804 millones en el 2006 a \$14.612 millones en el 2007, siendo el sector de la construcción el que presentó el mayor crecimiento al pasar de \$6 millones en el 2006 a \$10.888 millones en el 2007. Por otra parte, el monto del capital disuelto o liquidado creció de manera importante, al pasar de \$1.141 millones en el 2006 a \$3.472 millones en el 2007, no deja de preocupar el retiro de empresas de los sectores transporte, por la suma de \$1.709 millones y otras del sector del comercio por valor de \$1.053 millones.

En términos generales la dinámica económica en el movimiento de sociedades registra un crecimiento del 145,9% en la inversión neta de capital, en el 2007, al pasar de \$7.339 millones en el 2006 a \$18.043 millones en el 2007, donde se destacan la construcción y el comercio, ya que se están construyendo dos centros comerciales de gran envergadura para beneficio de la ciudad

Del total de exportaciones del país, el 52,6% correspondió a exportaciones no tradicionales que para el año 2007 sumaron 15.784.3 millones de dólares FOB, mostrando un incremento del 25,5% al compararlo con el año anterior. Bolívar y Atlántico participaron en el total nacional con 7,2% y 7,3% respectivamente.

El total de las exportaciones del departamento del Cesar en el 2007 sumaron 1.857.023 miles de dólares FOB, del cual el 90,7% fueron tradicionales. Estas provinieron del sector minero, especialmente de carbón, lignito y turba que ascendieron a 1.684.826 miles de dólares FOB, las cuales aumentaron el 14,9% en relación al 2006.

Las exportaciones no tradicionales ascendieron a 172.197 miles de dólares FOB, presentando una variación del 15,1% al compararlo con el 2006. Este resultado obedece fundamentalmente al incremento del 836,8% en las exportaciones del sector industrial, el cual participó con el 40,2% del total de exportaciones no tradicionales, puesto que el sector agropecuario participó con el 59,6% del total de dichas exportaciones a pesar que disminuyeron en 27,8%. Dentro del sector industrial los subsectores que más aportaron a la variación del periodo fueron: productos alimenticios y bebidas, productos de cuero, productos de edición e impresión y reproducción de grabaciones, y sustancias y productos químicos.

Estados Unidos y Países Bajos fueron los principales destinos de las exportaciones tradicionales del departamento al participar con el 61,4% del total de éstas durante el 2007, mientras Venezuela y España lo fueron de las exportaciones no tradicionales al participar con el 93% del total de dichas exportaciones del departamento.

El valor de las importaciones totales realizadas por Colombia en el transcurso del año 2007 ascendió a 32.897.8 millones de dólares CIF, representando un incremento del 25,7% al compararlas con el año anterior. En la Región Caribe, los departamentos de Bolívar (9%) y Atlántico (6,2%) mostraron las mayores compras al exterior.

El departamento del Cesar, en el año 2007 importó 356.150 miles de dólares CIF con una disminución del 13,2% al compararlo con el año anterior, originado principalmente en la caída del 13,3% de las compras del sector industrial, que participó con el 98,7% del total de importaciones del departamento. En el sector industrial las mayores participaciones las mostraron la maquinaria y equipo n.c.p (45,4%), otros tipos de equipos de transporte n.c.p (15,6%), productos de caucho y plástico (15,2%) y sustancias y productos químicos (7%), sin embargo, los mayores incrementos en las importaciones del sector industrial se presentaron en productos de cuero, otros tipos de equipos de transporte y maquinaria de oficina, contabilidad e informática.

Por usos y destinos de los productos importados, la mayor participación correspondió a bienes de capital y materiales de construcción con 72,6% en 2007, seguido de materias primas y productos intermedios (26,3%) y bienes de consumo (1,2%). Al compararlo con el año anterior, se evidencia un aumento en la participación de materias primas y bienes de consumo a costa de la menor participación de los bienes de capital y materiales de construcción. El mayor volumen de las compras realizadas por el

departamento del Cesar provino de Estados Unidos al participar con el 62,5% del total importado, seguido de Alemania, Japón, Reino Unido y Suecia.

El saldo de la cartera neta de los establecimientos financieros en el Departamento del Cesar, al cierre del año 2007, sumó \$636.335 millones con una expansión del 35,6%, comparada con igual periodo del año 2006, distribuida así: cartera de consumo con 45,3% de participación y una variación anual del 44,8%, cartera comercial (44% y 35,2%), hipotecaria, (12,4% y 17,3%), y microcréditos (3,1% y 25,1%).

Los bancos comerciales del municipio de Valledupar participan con el 74,5% del total de los recursos colocados entre el público del Departamento del Cesar, a través de las diferentes modalidades de crédito. Por su parte, Aguachica sigue consagrándose como uno de los municipios con más desarrollo agroindustrial y participa con el 8,94% de la cartera total del Cesar.

Al culminar el año 2007, el sistema financiero de la ciudad de Valledupar registró, un saldo en captaciones corrientes por un valor de \$517.914 millones. El valor representó el 75,77% del monto total de las operaciones pasivas que manejan las entidades bancarias en el Departamento del Cesar, que totalizó la suma de \$683.537 millones, con un aumento anual de 6,4% comparado con el saldo del año anterior. Después de Valledupar, el municipio de Aguachica sigue siendo el más importante al registrar saldos de \$41.763 millones, al finalizar el año 2007.

Los depósitos de ahorro fueron los de mayor saldo, en diciembre de 2007, al totalizar un valor de \$292.336 millones, con un aumento del 1,4% anual, le siguen los depósitos en cuentas corrientes que acumularon \$279.253 millones y registraron una variación del 1,7%, en conjunto estas dos fuentes aportan el 83,6% del total. Los CDT fueron los de mayor incremento, gracias al aumento de las tasas de interés.

En el año 2007, los ingresos totales del Departamento del Cesar totalizaron \$471.807 millones, y crecieron en 14,2% comparados con los del año anterior. El mayor monto corresponde a transferencias las cuales crecieron en 9,7%. Por su parte, los gastos totales llegaron a \$473.909,8 millones, de los cuales el 78,5% fueron gastos corrientes, cuyo monto que disminuyó en 0,2% y el único rublo que se incrementó fue los intereses de la deuda. El resultado de unos ingresos menores que los gastos arrojó un déficit total de \$2.102,2 millones.

Al cierre del año 2007, los ingresos totales del municipio de Valledupar totalizaron \$191.918,3 millones, y crecieron en 10,8% comparados con los del año anterior. El mayor monto corresponde a transferencia las cuales crecieron en 23,3%. Por su parte, los gastos totales llegaron a \$228.405,5 millones, de los cuales el 90,1% fueron gastos corrientes, cuyo monto se



incrementó en 15,8%, y el rublo con mayor incremento fue el pago de intereses de la deuda que creció en 51,7%. El resultado de unos ingresos menores que los gastos arrojó un déficit total de \$36.487,3 millones.

El recaudo de impuestos nacionales efectuado por la Administración de Impuestos y Aduanas Nacionales DIAN-Valledupar, durante el año 2007, totalizó \$103.157 millones cifra superior en 24,5% a la registrada en igual período del 2006, el anterior resultado se debió al aumento en el recaudo de impuestos a las ventas el cual pasó de totalizar \$17.341 millones en el 2006 a \$26.159 millones en igual período de 2007. Le siguen en importancia los impuestos de retención en la fuente y impuesto de renta con unas variaciones de 26,2% y 2,9%, respectivamente. Es importante hacer énfasis en que la retención en la fuente sigue siendo el impuesto de mayor recaudado y participó con el 46,1% del total. Por otra parte, la Administración de Impuestos y Aduanas Nacionales DIAN-Valledupar, superó las metas colocadas para el recaudo del 2007 en un 125%.

El departamento de Cesar sacrificó 31.038 cabezas de ganado vacuno, disminuyendo en 35,3% respecto al 2006, correspondiendo el 69,6% a hembras y el 30,4% restante a machos. El sacrificio de ganado porcino del departamento representó en el 2007 el 1,2% de las cabezas de ganado vacuno sacrificadas.

En el departamento se inventariaron 195.967 viviendas al terminar el año 2007, 1,9% más que en 2006. Del total de viviendas, el 64,5% se encontró en las cabeceras y el 35,5% en el área rural. En las cabeceras, el 64,3% de las viviendas eran propias, el 30,4% arrendadas y el 5,3% tenían otro tipo de ocupación, mientras en el área rural, el 73,2% de las viviendas eran propias, el 13,8% tenían otra forma de ocupación y el 13% arrendadas.

En el departamento de Cesar se aprobaron 164 licencias de construcción de enero a diciembre de 2007 que cubren un área de 170.907 m<sup>2</sup>, mostrando un incremento en el metraje pero una baja en el número de licencias aprobadas en relación al año anterior.

Del total de metros cuadrados aprobados en el departamento en 2007, se destinó el 63,2% a vivienda, el 31,1% a locales comerciales, el 2,6% a hoteles, el 1,9% a educación y el resto a hospitales, oficinas y bodegas. El 59,7% del área aprobada para la construcción de vivienda en el departamento correspondió a vivienda de interés social, de la cual el 98% se destinó a la construcción de casas y apenas el 2% a apartamentos.

De enero a diciembre de 2007 en el país se entregaron créditos para vivienda por valor de \$ 3.813.387 millones, repartidos por mitad en vivienda usada y vivienda nueva. En el departamento de Cesar se otorgaron créditos individuales para compra de vivienda por valor de \$20.046 millones, con un crecimiento del 82,3% respecto al 2006, de los cuales el

52,7% correspondió a vivienda usada y el 47,3% a vivienda nueva y lotes con servicios.

Durante el 2007, el 26,1% del total de los créditos hipotecarios del país se destinaron para compra de vivienda de interés social (VIS), y el 73,9% para vivienda diferente a VIS. En el departamento de Cesar, el 65,5% del total se destinó a la compra de vivienda diferente a interés social, con un crecimiento del 80,9% respecto al año anterior, mientras la vivienda de interés social creció el 84,8% en el año.

De enero a diciembre de 2007, se transportaron un total de 14.187 mil pasajeros en Valledupar. El 91,3% del total de usuarios de transporte público urbano se transportaron en microbuses, el 6,3% en busetas corrientes y el 2,4% restante en buses corrientes. El total de usuarios se redujo en 21,9% respecto al 2006, principalmente en bus corriente y microbuses.

En el año 2007, el parque automotor de Valledupar estaba compuesto de 7 buses, 13 busetas y 313 microbuses, mostrando una baja total del 17,2% más acentuada en buses corrientes (69,6%) que en busetas (35%) y microbuses (12,8%) respecto al año anterior. Por otra parte, el total producido por el transporte público urbano de pasajeros en Valledupar fue \$11.950 millones en el año 2007, inferior en 25,1% al obtenido en 2006.

**2.1 PRODUCTO INTERNO BRUTO**

**Cuadro 2.1.1**  
**Región Caribe. Producto interno bruto departamental, a precios**  
**constantes de 2000**  
**2000 - 2006p**

Millones de pesos							
Departamentos	2000	2001	2002	2003	2004	2005	2006p
Total Colombia	196.373.851	200.657.109	205.591.281	215.073.655	225.104.157	237.982.297	254.552.919
Total Región Caribe	27.577.825	28.118.117	28.453.487	31.163.508	33.057.859	35.282.198	37.471.330
Atlántico	8.235.356	8.158.521	8.383.592	8.978.454	9.489.900	10.092.902	10.858.185
Bolívar	6.521.913	6.676.899	6.785.941	7.924.667	8.229.361	8.743.299	9.167.955
Cesar	2.632.899	2.749.845	2.841.225	3.170.063	3.524.544	3.644.829	3.936.536
Córdoba	4.054.840	4.067.616	4.114.833	4.424.156	4.690.911	5.016.719	5.243.547
La Guajira	1.563.592	1.718.612	1.511.657	1.817.159	1.941.243	2.173.057	2.320.247
Magdalena	2.620.507	2.742.641	2.842.325	2.881.046	3.039.285	3.342.237	3.552.972
Sucre	1.565.303	1.618.969	1.550.277	1.551.021	1.698.775	1.826.489	1.935.450
San Andrés y Providencia	383.415	385.014	423.637	416.942	443.840	442.666	456.438

Fuente: DANE - Cuentas Regionales  
 p:provisional

**Gráfico 2.1.1**  
**Colombia. Departamentos con mayor valor agregado, a precios**  
**constantes de 2000**  
**2006p**

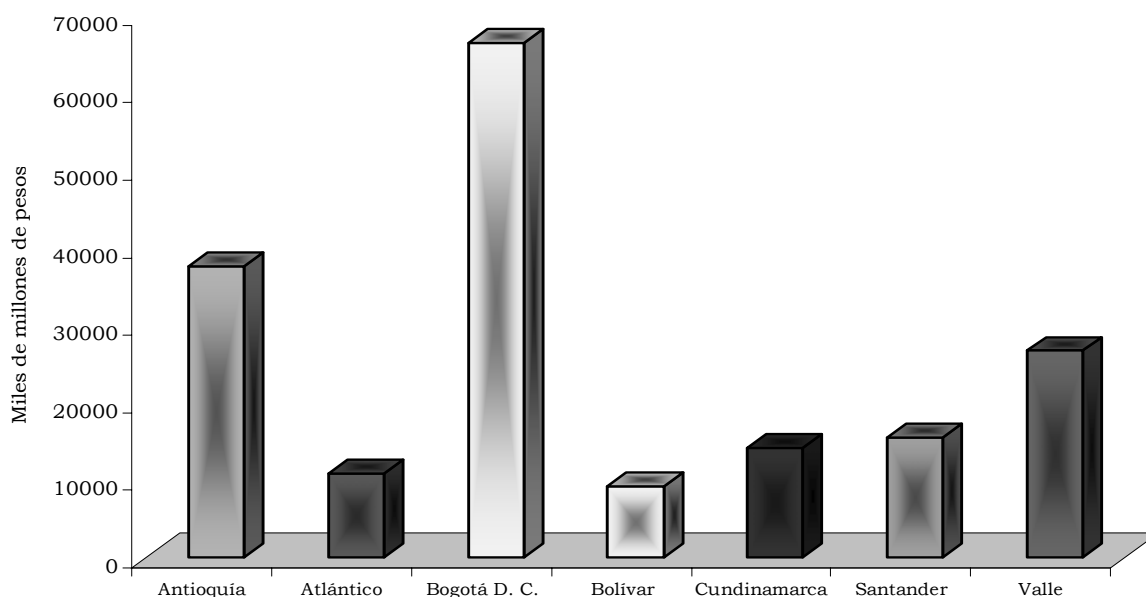

Fuente: DANE - Cuentas Regionales  
 p:provisional

**Cuadro 2.1.2**  
**Cesar. Valor agregado, por ramas de actividad económica,**  
**a precios constantes de 2000**  
**2006p**

Actividades	Millones de pesos
Productos interno bruto	3.936.536
Café	17.006
Otros productos agrícolas	286.639
Animales vivos y productos animales	412.993
Productos de silvicultura y extracción de madera	4.499
Productos de la pesca	596
Carbón mineral	897.484
Petróleo crudo, gas natural y minerales de uranio y torio	17.785
Minerales metálicos	0
Minerales no metálicos	5.984
Alimentos, bebidas y tabaco	131.833
Resto de industria	88.635
Energía eléctrica	67.302
Gas domiciliario	4.747
Agua	13.028
Trabajo de construcción de edificaciones	76.151
Trabajo de construcción de obras civiles	84.648
Comercio	281.189
Reparación de automotores, artículos personales y electrodomésticos	21.606
Servicios de hotelería y restaurantes	73.762
Servicio de transporte terrestre	155.386
Servicio de transporte por vía acuática	4.918
Servicio de transporte por vía aérea	24.189
Servicios complementarios y auxiliares al transporte	30.144
Servicio de correos y comunicaciones	78.395
Servicios de intermediación financiera de seguros y servicios conexos	67.743
Servicios inmobiliarios y de alquiler de vivienda	92.471
Servicios a las empresas excepto financiero e inmobiliario	127.957
Administración pública	262.392
Servicios de enseñanza	226.451
Servicios sociales y de salud	99.260
Servicios de alcantarillado	3.418
Servicios de asociaciones y esparcimiento	77.457
Servicios domésticos	32.692
Sub-total valor agregado	3.768.760
Derechos e impuestos	167.776

Fuente: DANE - Cuentas Regionales

p:provisional

**Gráfico 2.1.2**  
**Región Caribe. Participación por departamento del producto interno bruto regional a precios constantes de 2000 2006(p)**

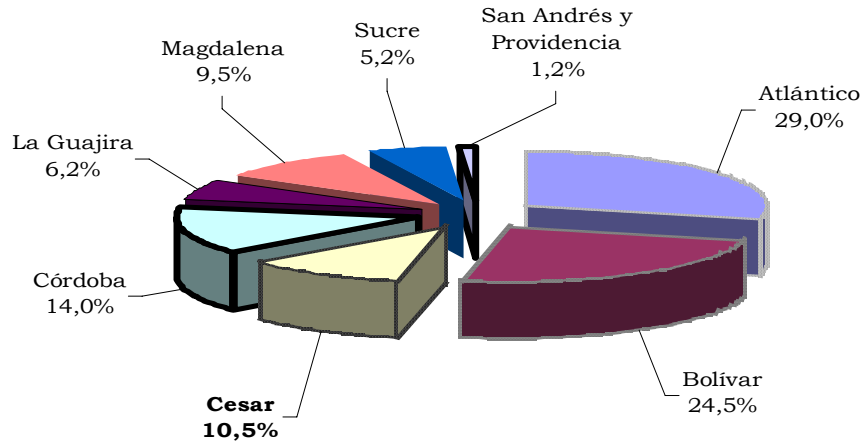

Fuente: DANE - Cuentas Regionales  
 p:provisional

**Gráfico 2.1.3**  
**Colombia y Cesar. Crecimiento anual del producto interno bruto (PIB), a precios constantes de 2000 2001 - 2006(p)**

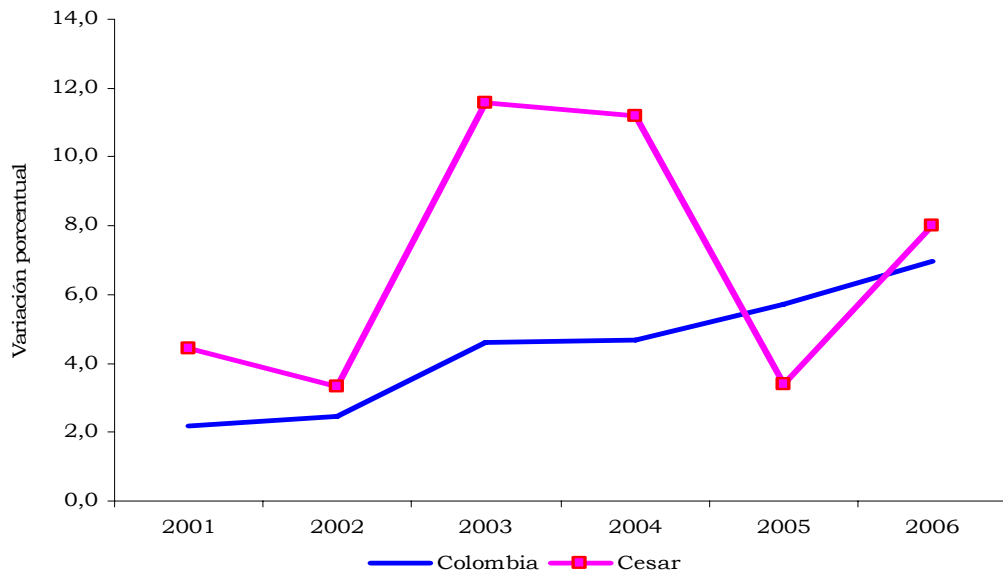

Fuente: DANE - Cuentas Regionales  
 p:provisional

## 2.4 MOVIMIENTO DE SOCIEDADES

### 2.4.1 Sociedades constituidas

**Cuadro 2.4.1.1**  
**Valledupar. Sociedades constituidas según actividad económica**  
**2006 – 2007 (Enero – diciembre)**

Actividad económica	Acumulado				Var. %	
	2006		2007		Anual	
	No.	Valor	No.	Valor	No.	Valor
Total	92	1.676	278	6.903	202,2	311,9
Agropecuario	3	62	16	279	433,3	349,2
Explotación minera	1	10	3	30	200,0	200,0
Industria	5	24	12	176	140,0	628,2
Electricidad, gas y agua	-	-	1	149	(--)	(--)
Construcción	2	24	24	1.991	---	---
Comercio	38	851	87	1.942	128,9	128,2
Transporte	6	30	26	299	333,3	895,0
Seguros y Finanzas	22	617	75	1.542	240,9	150,1
Servicios	15	58	34	495	126,7	753,0

1/Incluye los municipio de la jurisdicción

Fuente: Cámara de Comercio.

### 2.4.2 Sociedades reformadas

**Cuadro 2.4.2.1**  
**Valledupar. Sociedades reformadas, según actividad económica**  
**2006 – 2007 (Enero – diciembre)**

Actividad económica	Acumulado				Var. %	
	2006		2007		Anual	
	No.	Valor	No.	Valor	No.	Valor
Total	17	6.804	24	14.612	41,2	114,8
Agropecuario	-	-	1	50	(--)	(--)
Explotación minera	-	-	-	-	-	-
Industria	-	-	1	1	(--)	(--)
Electricidad, gas y agua	-	-	-	-	-	-
Construcción	1	6	4	10.888	300,0	(--)
Comercio	9	990	10	3.101	11,1	213,2
Transporte	1	26	2	46	100,0	77,8
Seguros y Finanzas	5	3.825	4	477	-20,0	-87,5
Servicios	1	1.957	2	49	100,0	-97,5

1/Incluye los municipio de la jurisdicción

Fuente: Cámara de Comercio.

**2.4.3 Sociedades disueltas y liquidadas**

**Cuadro 2.4.3.1**

**Valledupar. Sociedades disueltas y liquidadas, según actividad económica  
2006 – 2007 (Enero – diciembre)**

Millones de pesos

Actividad económica	Acumulado				Var. %	
	2006		2007		Anual	
	No.	Valor	No.	Valor	No.	Valor
Total	13	1.141	39	3.472	200,0	204,3
Agropecuaria	-	-	3	40	(--)	(--)
Explotación minera	-	-	-	-	-	-
Industria	-	-	3	18	(--)	(--)
Electricidad, gas y agua	-	-	-	-	-	-
Construcción	2	20	2	25	0,0	25,9
Comercio	6	916	15	1.053	150,0	14,9
Transporte	2	2	10	1.709	400,0	(--)
Seguros y Finanzas	-	-	2	4	(--)	(--)
Servicios	3	203	4	623	33,3	206,8

1/Incluye los municipio de la jurisdicción

Fuente: Cámara de Comercio.

**2.4.4 Capital neto suscrito**

**Cuadro 2.4.4.1**

**Valledupar. Inversión neta de capitales por tipo de sociedad  
2006 – 2007 (Enero – diciembre)**

Millones de Pesos

Actividad económica	Acumulado				Var. % Anual
	2006		2007		
	No.	Valor	No.	Valor	
Total	96	7.339	263	18.043	145,9
Agropecuario	3	62	14	289	365,3
Explotación minera	1	10	3	30	200,0
Industria	5	24	10	159	559,7
Electricidad, gas y agua	-	-	1	149	(--)
Construcción	1	10	26	12.854	---
Comercio	41	925	82	3.990	331,5
Transporte	5	54	18	-1.364	---
Seguros y Finanzas	27	4.442	77	2.015	-54,6
Servicios	13	1.812	32	-79	-104,4

1/Incluye los municipio de la jurisdicción

Fuente: Cámara de Comercio.

## 2.5 COMERCIO EXTERIOR

### 2.5.1 Exportaciones no tradicionales

#### Cuadro 2.5.1.1

**Cesar. Exportaciones no tradicionales registradas por valor, variación, contribución y participación, según clasificación CIU Rev. 3 2006 - 2007 (Enero - diciembre)**

CIU	Descripción	Valor FOB (miles de dólares)		Variación porcentual	Contribución a la variación	Participación porcentual
		2006	2007			
<b>Total</b>		<b>149.668</b>	<b>172.197</b>	<b>15,1</b>	<b>15,05</b>	<b>100,00</b>
<b>A Sector agropecuario, ganadería, caza y silvicultura</b>		<b>142.282</b>	<b>102.684</b>	<b>-27,8</b>	<b>-26,46</b>	<b>59,63</b>
01	Agricultura, ganadería y caza	142.182	102.359	-28,0	-26,61	59,44
02	Silvicultura y extracción de madera	100	325	225,2	0,15	0,19
<b>B Pesca</b>		<b>0</b>	<b>113</b>	<b>(-)</b>	<b>(-)</b>	<b>0,07</b>
05	Pesca, producción de peces en criaderos y granjas piscícolas	0	113	(-)	(-)	0,07
<b>D Sector industrial</b>		<b>7.385</b>	<b>69.183</b>	<b>836,8</b>	<b>41,29</b>	<b>40,18</b>
15	Productos alimenticios y bebidas	7.335	65.836	797,5	39,09	38,23
16	Fabricación de productos de tabaco	0	68	(-)	0,05	0,04
17	Fabricación de productos textiles	0	10	(-)	0,01	0,01
18	Fabricación de prendas de vestir; preparado y teñido de pieles	0	0	(-)	0,00	0,00
19	Curtido y preparado de cueros; calzado; artículos de viaje, maletas, bolsos de mano y similares; artículos de talabartería y guarnicionería.	0	1.183	(-)	0,79	0,69
20	Transformación de la madera y fabricación de productos de madera y de corcho, excepto muebles; Fabricación de artículos de cestería y espartería	0	365	(-)	0,24	0,21
21	Fabricación de papel, cartón y productos de papel y cartón	0	47	(-)	0,03	0,03
22	Actividades de edición e impresión y de reproducción de grabaciones	0	742	156.420,9	0,50	0,43
24	Fabricación de sustancias y productos químicos	0	600	(-)	0,40	0,35
25	Fabricación de productos de caucho y plástico	0	106	35.207,0	0,07	0,06
26	Fabricación de otros productos minerales no metálicos	0	139	(-)	0,09	0,08
28	Fabricación de productos elaborados de metal, excepto maquinaria y equipo	27	22	-18,7	0,00	0,01
29	Fabricación de maquinaria y equipo n.c.p	10	64	535,9	0,04	0,04
31	Fabricación de maquinaria y aparatos eléctricos n.c.p	5	1	-81,7	0,00	0,00
32	Fabricación de equipo y aparatos de radio, televisión y comunicaciones	5		-100,0	0,00	0,00
33	Fabricación de instrumentos médicos, ópticos y de precisión y fabricación de relojes	0	1	(-)	0,00	0,00
36	Fabricación de muebles; industrias manufactureras ncp	2		-100,0	0,00	0,00
<b>G Comercio al por mayor y por menor</b>		<b>0</b>	<b>218</b>	<b>(-)</b>	<b>0,15</b>	<b>0,13</b>
51	Comercio al por mayor	0	218	(-)	0,15	0,13

Fuente: DANE - DIAN Cálculos: DANE

(-) Indefinido

#### Cuadro 2.5.1.2

**Cesar. Exportaciones tradicionales registradas por valor, variación, contribución y participación, según clasificación CIU Rev. 3 2006 - 2007 (Enero - diciembre)**

CIU	Descripción	Valor FOB (miles de dólares)		Variación porcentual	Contribución a la variación	Participación porcentual
		2006	2007			
<b>Total</b>		<b>1.466.823</b>	<b>1.684.826</b>	<b>14,9</b>	<b>14,86</b>	<b>100,00</b>
<b>C Sector minero</b>		<b>1.465.914</b>	<b>1.684.029</b>	<b>14,9</b>	<b>14,87</b>	<b>99,95</b>
10	Extracción de carbón, lignito y turba	1.465.914	1.684.029	14,9	14,87	99,95
<b>D Sector industrial</b>		<b>909</b>	<b>796</b>	<b>-12,4</b>	<b>-0,01</b>	<b>0,05</b>
15	Productos alimenticios y bebidas	909	796	-12,4	-0,01	0,05

Fuente: DANE - DIAN Cálculos: DANE



**Gráfico 2.5.1.1**  
**Cesar. Principales sectores de exportación no tradicional**  
**2006 - 2007**

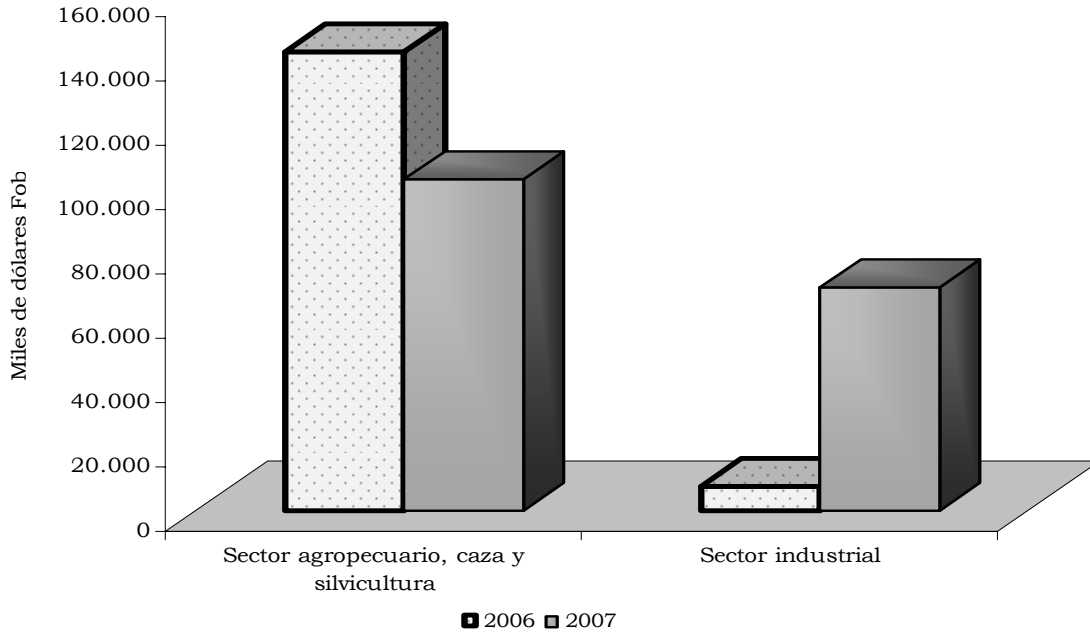

Fuente: DANE - DIAN

**Cuadro 2.5.1.3**  
**Cesar. Exportaciones no tradicionales, según país de destino**  
**2007 (Enero - diciembre)**

Destino	Valor FOB (miles de dólares)	Participación porcentual
<b>Total</b>	<b>172.197</b>	<b>100,00</b>
Venezuela	146.735	85,21
España	13.488	7,83
Alemania	5.296	3,08
Reino Unido	2.306	1,34
Chile	1.905	1,11
Perú	768	0,45
Panamá	611	0,35
Guatemala	453	0,26
Antillas Holandesas	181	0,11
Ecuador	112	0,06
Resto de países	341	0,20

Fuente: DANE - DIAN

**Gráfico 2.5.1.2**  
**Región Caribe. Exportaciones no tradicionales por departamento de origen**  
**2007**

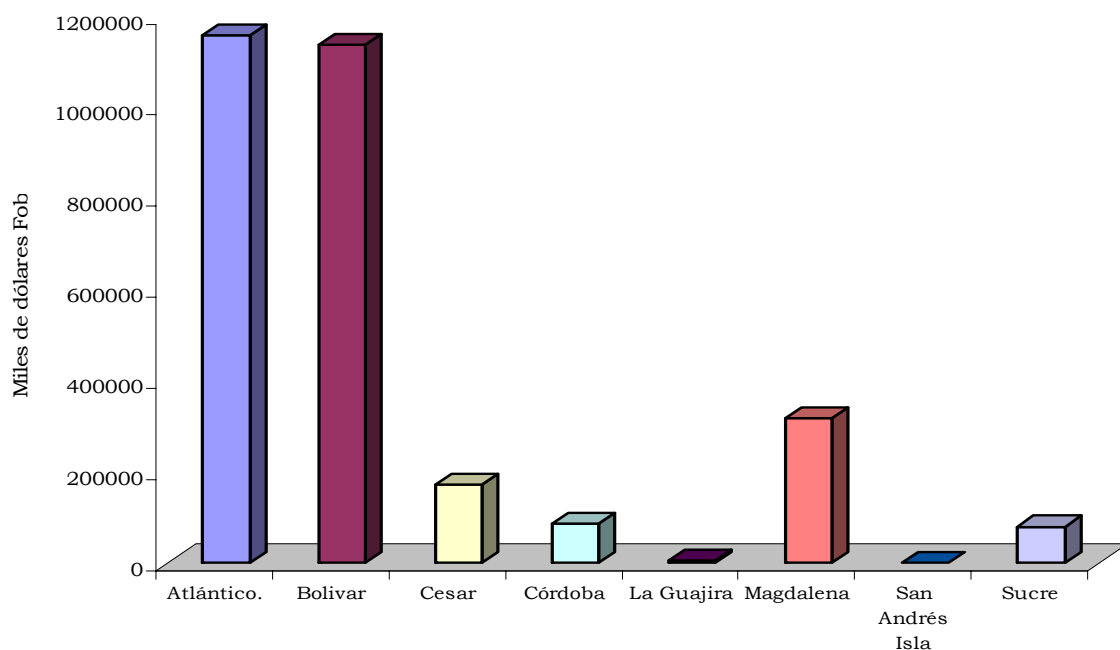

Fuente: DANE - DIAN

**Cuadro 2.5.1.4**  
**Cesar. Exportaciones tradicionales, según país de destino**  
**2007 (Enero - diciembre)**

Destino	Valor FOB (miles de dólares)	Participación porcentual
<b>Total</b>	1.684.826	<b>100,00</b>
Estados Unidos	808.541	47,99
Países Bajos	225.969	13,41
Israel	109.698	6,51
Resto de países	540.618	32,09

Fuente: DANE - DIAN

## 2.5.2 Importaciones

### Cuadro 2.5.2.1

#### Cesar. Importaciones registradas por valor, variación, contribución y participación, según CIIU Rev.3 2006 - 2007 (Enero - diciembre)

CIIU	Descripción	Valor CIF (miles de dólares)		Variación porcentual	Contribución a la variación	Participación porcentual
		2006	2007			
<b>Total</b>		<b>410.136</b>	<b>356.150</b>	<b>-13,2</b>	<b>-13,17</b>	<b>100,00</b>
<b>A Sector agropecuario, ganadería, caza y silvicultura</b>		<b>4.429</b>	<b>4.527</b>	<b>2,2</b>	<b>0,02</b>	<b>1,27</b>
01	Agricultura, ganadería y caza	4.426	4.505	1,8	0,02	1,26
02	Silvicultura y extracción de madera	2	22	806,3	0,00	0,01
<b>C Sector minero</b>		<b>0</b>	<b>16</b>	<b>(-)</b>	<b>0,00</b>	<b>0,00</b>
14	Explotación de minerales no metálicos	0	16	(-)	0,00	0,00
<b>D Sector industrial</b>		<b>405.699</b>	<b>351.604</b>	<b>-13,3</b>	<b>-13,19</b>	<b>98,72</b>
15	Productos alimenticios y bebidas	612	179	-70,7	-0,11	0,05
17	Fabricación de productos textiles	542	398	-26,5	-0,04	0,11
18	Fabricación de prendas de vestir; preparado y teñido de pieles	26	36	38,6	0,00	0,01
19	Curtido y preparado de cueros; calzado; artículos de viaje, maletas, bolsos de mano y similares; artículos de talabartería y guarnicionería.	10	59	494,2	0,01	0,02
20	Transformación de la madera y fabricación de productos de madera y de corcho, excepto muebles; Fabricación de artículos de cestería y espartería	5	93	*	0,02	0,03
21	Fabricación de papel, cartón y productos de papel y cartón	24	28	17,0	0,00	0,01
22	Actividades de edición e impresión y de reproducción de grabaciones	96	22	-77,2	-0,02	0,01
23	Coquización, Fabricación de productos de la refinación del petróleo, y combustible nuclear	3.530	3.314	-6,1	-0,05	0,93
24	Fabricación de sustancias y productos químicos	29.119	25.050	-14,0	-0,99	7,03
25	Fabricación de productos de caucho y plástico	44.099	54.136	22,8	2,45	15,20
26	Fabricación de otros productos minerales no metálicos	2.090	1.936	-7,4	-0,04	0,54
27	Fabricación de productos metalúrgicos básicos	8.094	4.488	-44,6	-0,88	1,26
28	Fabricación de productos elaborados de metal, excepto maquinaria y equipo	17.553	13.994	-20,3	-0,87	3,93
29	Fabricación de maquinaria y equipo n.c.p	255.418	161.832	-36,6	-22,82	45,44
30	Fabricación de maquinaria de oficina, contabilidad e informática	359	1.257	250,3	0,22	0,35
31	Fabricación de maquinaria y aparatos eléctricos n.c.p	11.794	10.874	-7,8	-0,22	3,05
32	Fabricación de equipo y aparatos de radio, televisión y comunicaciones	976	716	-26,7	-0,06	0,20
33	Fabricación de instrumentos médicos, ópticos y de precisión y fabricación de relojes	2.038	2.739	34,4	0,17	0,77
34	Fabricación de vehículos automotores, remolques y semirremolques	14.485	14.903	2,9	0,10	4,18
35	Fabricación de otros tipos de equipo de transporte ncp	14.771	55.424	275,2	9,91	15,56
36	Fabricación de muebles; industrias manufactureras ncp	58	127	120,4	0,02	0,04
<b>K Actividades inmobiliarias, empresariales y de alquiler</b>		<b>0</b>	<b>0</b>	<b>(-)</b>	<b>0,00</b>	<b>0,00</b>
74	Otras actividades empresariales	0	0	(-)	0,00	0,00
<b>O Otras actividades de servicios comunitarios, sociales y personales</b>		<b>0</b>	<b>0</b>	<b>(-)</b>	<b>0,00</b>	<b>0,00</b>
92	Actividades de esparcimiento y actividades culturales y deportivas	0	0	(-)	0,00	0,00
00	Menajes y otros no correlacionados	8	3	-61,5	0,00	0,00

Fuente: DANE - DIAN Cálculos: DANE

n.c.p. No Clasificado previamente

(-) Indefinido

\* Variación superior a 500%

**Gráfico 2.5.2.1**  
**Cesar. Principales productos importados del sector industrial**  
**2006 – 2007**

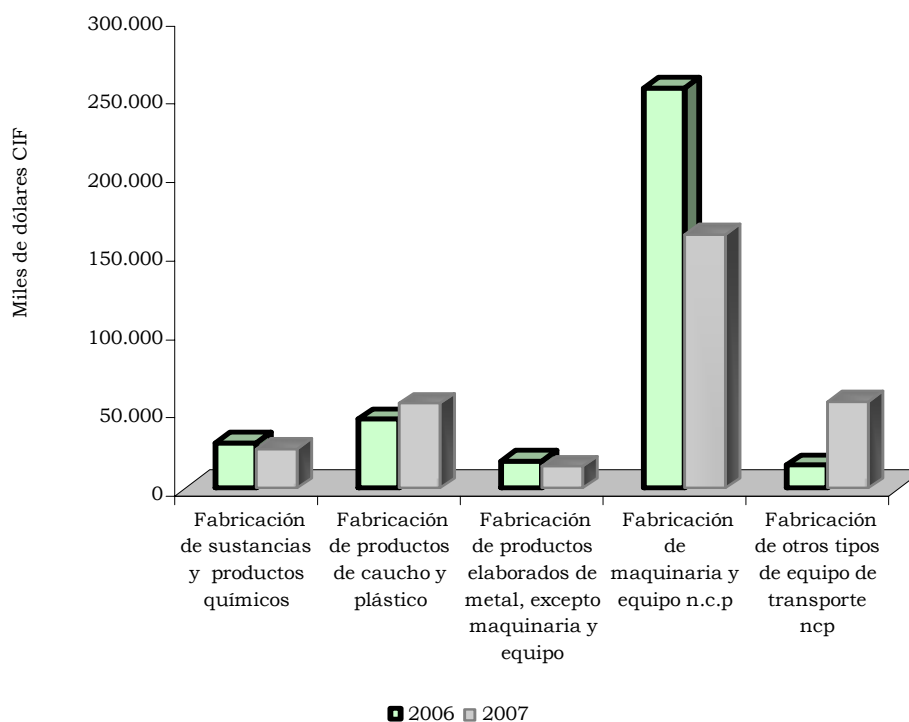

Fuente: DANE - DIAN Cálculos: DANE

**Cuadro 2.5.2.2**  
**Cesar. Importaciones registradas por valor, variación, contribución y participación, según CUODE**  
**2006 - 2007 (Enero - diciembre)**

Grupos y subgrupos	Valor CIF (miles de dólares)		Variación porcentual	Contribución a la variación	Participación porcentual	
	2006	2007			2006	2007
<b>Total</b>	<b>410.136</b>	<b>356.150</b>	<b>-13,2</b>	<b>-13,16</b>	<b>100,00</b>	<b>100,00</b>
<b>Bienes de consumo</b>	<b>3.306</b>	<b>4.087</b>	<b>23,6</b>	<b>0,19</b>	<b>0,81</b>	<b>1,15</b>
1 Bienes de consumo no duraderos	2.315	3.038	31,2	0,18	0,56	0,85
2 Bienes de consumo duradero	991	1.049	5,9	0,01	0,24	0,29
<b>Materias primas y productos intermedios</b>	<b>92.269</b>	<b>93.644</b>	<b>1,5</b>	<b>0,34</b>	<b>22,50</b>	<b>26,29</b>
3 Combustibles, lubricantes y conexos	3.625	3.432	-5,3	-0,05	0,88	0,96
4 Materias primas y productos intermedios para la agricultura	27.074	22.157	-18,2	-1,20	6,60	6,22
5 Materias primas y productos intermedios para la industria (excepto construcción)	61.569	68.055	10,5	1,58	15,01	19,11
<b>Bienes de capital y material de construcción</b>	<b>314.553</b>	<b>258.416</b>	<b>-17,8</b>	<b>-13,69</b>	<b>76,69</b>	<b>72,56</b>
6 Materiales de construcción	2.548	3.886	52,5	0,33	0,62	1,09
7 Bienes de capital para la agricultura	2.166	198	-90,8	-0,48	0,53	0,06
8 Bienes de capital para la industria	158.817	121.592	-23,4	-9,08	38,72	34,14
9 Equipos de transporte	151.023	132.739	-12,1	-4,46	36,82	37,27
0 Diversos	8	3	-62,1	0,00	0,00	0,00

Fuente: Dian, Cálculos DANE

**Cuadro 2.5.2.3**  
**Cesar. Participación porcentual de las importaciones,**  
**según país de origen**  
**2007 (Enero - diciembre)**

Origen	Valor CIF (miles de dólares)	Participación porcentual
<b>Total</b>	<b>356.150</b>	<b>100,00</b>
Estados Unidos	222.750	62,54
Alemania	40.082	11,25
Japón	27.722	7,78
Reino Unido	14.440	4,05
Suecia	12.111	3,40
Brasil	8.550	2,40
Rusia, Federación de	6.902	1,94
España	4.931	1,38
Bélgica	3.536	0,99
China	2.917	0,82
Resto de países	12.207	3,43

Fuente: DANE - DIAN Cálculos: DANE

**Gráfico 2.5.2.2**  
**Cesar. Importaciones por uso y destino económico**  
**2007**

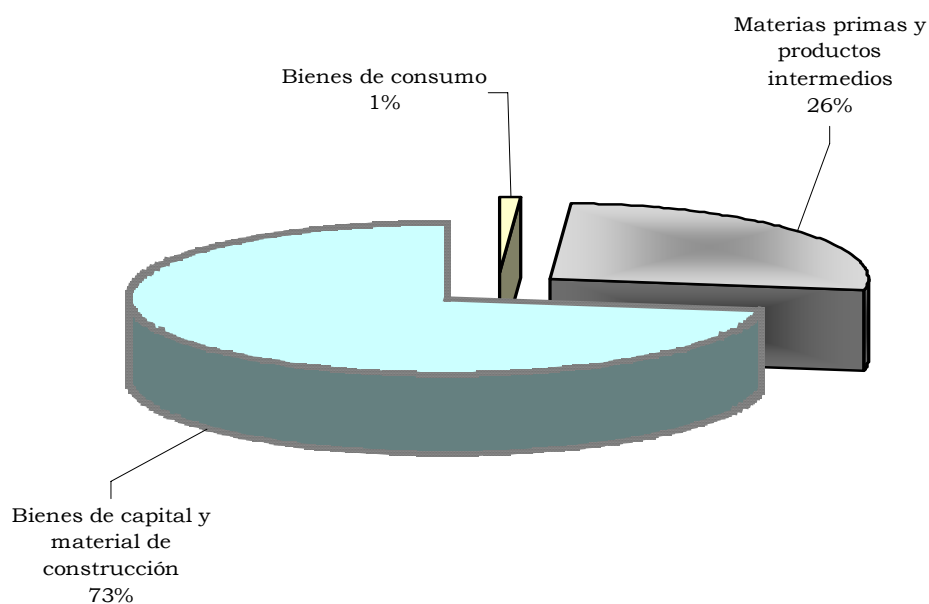

Fuente: DANE - DIAN Cálculos: DANE

## 2.6 ACTIVIDAD FINANCIERA

### 2.6.1 Colocaciones

#### Cuadro 2.6.1.1

#### Cesar. Cartera neta del sistema financiero, según destino 2006 – 2007 (SalDOS a fin diciembre)

Millones de pesos

Concepto	SalDOS a fin de		Variaciones %
	2006	2007	Anual
Total Cartera Neta	469.355	636.335	35,6
Cartera Bruta	489.187	666.931	36,3
Provisiones	19.832	30.596	54,3
Cartera Comercial	207.149	280.122	35,2
Cartera de Consumo	199.063	288.260	44,8
Cartera Hipotecaria	67.064	78.640	17,3
Microcréditos	15.911	19.909	25,1

Fuente: Superintendencia Financiera de Colombia

### 2.6.2 Captaciones

#### Cuadro 2.6.2.1

#### Cesar. Principales captaciones del sistema financiero, según instrumentos 2006 – 2007 (SalDOS a fin diciembre)

Millones de pesos

Conceptos	SalDOS a fin de		Variaciones %
	2006	2007	Anual
Total	642.641	683.537	6,4
Depósitos en Cuenta Corriente	274.478	279.253	1,7
CDT	77.450	108.532	40,1
Depósitos de ahorro	288.273	292.336	1,4
Cuentas Ahorro Especial	2.332	3.337	43,1
Cert. Ahorro Valor Real	108	79	-26,9
T.I.C.	-	-	(--)

De acuerdo con la Ley 546 de diciembre de 1999, las CAV adquieren la naturaleza de bancos. Por lo tanto, a partir de junio de 2000 se consolida la información de las CAV con la de los bancos.

Fuente: Superintendencia Financiera de Colombia

**Gráfico 2.6.2.1**  
**Cesar. Participación de las principales captaciones por productos**  
**2007 (Saldos a fin diciembre)**

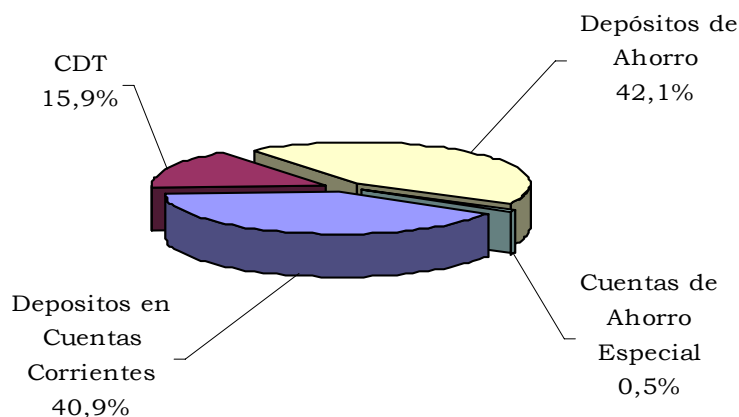

Fuente: Superintendencia Financiera de Colombia.

## 2.7 SITUACIÓN FISCAL

### 2.7.1 Situación fiscal del departamento del Cesar

#### 2.7.1.1 Ingresos

**Cuadro 2.7.1.1.1**  
**Cesar. Situación fiscal del gobierno central departamental**  
**2006 - 2007 (Enero - diciembre)**

Concepto	(Millones de pesos)		
	Valor 2006	Valor 2007	Variación Porcentual
A. Ingresos corrientes	385.240,5	429.806,4	11,6
B. Gastos corrientes	372.979,0	372.087,6	-0,2
C. Déficit o ahorro corriente	12.261,5	57.718,8	370,7
D. Ingresos de capital	27.715,6	42.001,2	51,5
E. Gastos de capital	162.429,8	101.822,2	-37,3
F. Préstamo neto	0	0	(---)
G. Déficit o superávit total	-122.452,7	-2.102,2	-98,3
H. Financiamiento	122.452,7	2.102,2	-98,3

Nota : (---) no comparable.

Fuente: Secretaría de Hacienda Departamental.

**Cuadro 2.7.1.1.2**  
**Cesar. Ingresos corrientes consolidados**  
**2006 – 2007 (Enero – diciembre)**

Concepto	(Millones de pesos)				
	2006		2007		Variación
	Valor	Part. %	Valor	Part. %	Porcentual
A. Ingresos corrientes	385.240,5	100,0	429.806,4	100,0	11,6
1. Ingresos tributarios	52.796,6	13,7	60.310,4	14,0	14,2
2. Ingresos no tributarios	21.062,4	5,5	27.853,3	6,5	32,2
3. Ingresos por transferencias	311.381,5	80,8	341.642,7	79,5	9,7

Fuente: Secretaría de Hacienda Departamental.

**Grafico 2.7.1.1.1**  
**Cesar. Participación de los ingresos corrientes consolidados del**  
**gobierno central departamental**  
**2006 – 2007 (Enero – diciembre)**

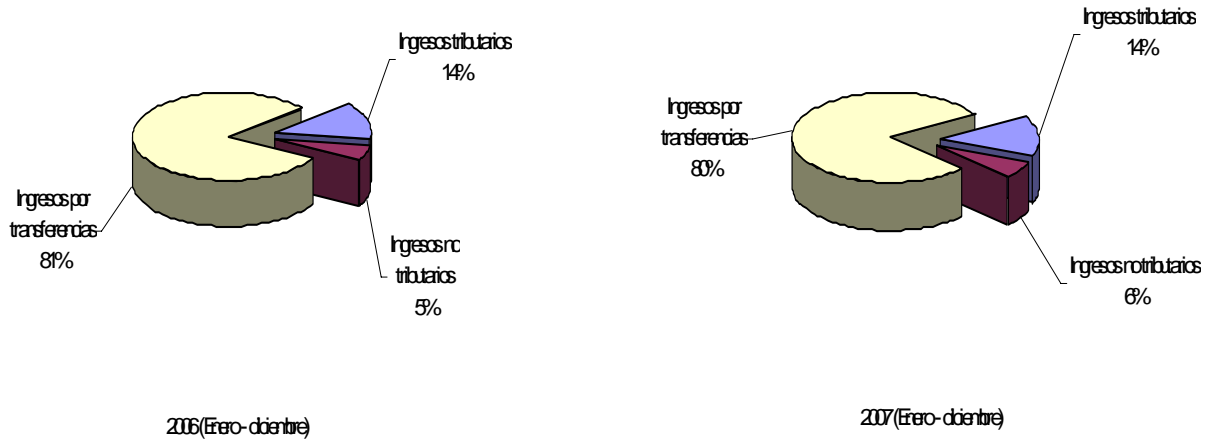

Fuente: Secretaria de Hacienda Municipal



2.7.1.2 Gastos

**Cuadro 2.7.1.2.1  
Cesar. Gastos consolidados  
2006 – 2007 (Enero – diciembre)**

(Millones de pesos)

Concepto	2006		2007		Variación
	Valor	Part. %	Valor	Part. %	Porcentual
A. Total gastos	535.408,8	100,0	473.909,8	100,0	-11,5
B. Gastos corrientes	372.979,0	69,7	372.087,6	78,5	-0,2
1. Funcionamiento	365.850,7	68,3	361.522,3	76,3	-1,2
2. Intereses y comis. deuda pública	774,8	0,1	4.933,6	1,0	536,8
3. Transferencias pagadas	6.353,5	1,2	5.631,7	1,2	-11,4
C. Gastos de capital	162.429,8	30,3	101.822,2	21,5	-37,3

Fuente: Secretaría de Hacienda Departamental.

**2.7.2 Situación fiscal del municipio de Valledupar**

2.7.2.1 Ingresos

**Cuadro 2.7.2.1.1  
Valledupar. Situación fiscal del gobierno central municipal  
2006 – 2007 (Enero – diciembre)**

(Millones de pesos)

Concepto	Valor	Valor	Variación
	2006	2007	Porcentual
A. Ingresos corrientes	159.284,6	190.029,7	19,3
B. Gastos corrientes	177.833,4	205.893,4	15,8
C. Déficit o ahorro corriente	-18.548,8	-15.863,7	-14,5
D. Ingresos de capital	13.869,2	1.888,6	-86,4
E. Gastos de capital	16.992,6	22.512,2	32,5
F. Préstamo neto	0	0	(--)
G. Déficit o superávit total	-21.672,2	-36.487,3	68,4
H. Financiamiento	21.672,2	36.487,3	68,4

Nota : (--) no comparable.

Fuente: Secretaría de Hacienda Municipal.

**Cuadro 2.7.2.1.2**  
**Valledupar. Ingresos Corrientes consolidados**  
**2006 – 2007 (Enero – diciembre)**

(Millones de pesos)

Concepto	2006		2007		Variación
	Valor	Part. %	Valor	Part. %	Porcentual
A. Ingresos corrientes	159.284,6	100,0	190.029,7	100,0	19,3
1. Ingresos tributarios	31.451,5	19,7	31.287,5	16,5	-0,5
2. Ingresos no tributarios	4.756,1	3,0	7.009,3	3,7	47,4
3. Ingresos por transferencias	123.077,0	77,3	151.732,9	79,8	23,3

Fuente: Secretaría de Hacienda Municipal.

**Grafico 2.7.2.1.1**  
**Valledupar. Ingresos corrientes consolidados**  
**2006 – 2007 (Enero – diciembre)**

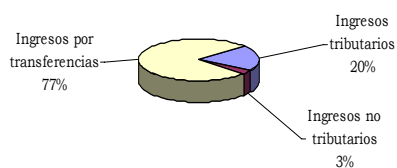

2006 (Enero - diciembre)

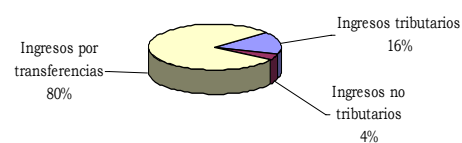

2007 (Enero - diciembre)

Fuente: Secretaría de Hacienda Municipal

**2.7.2.2 Gastos**

**Cuadro 2.7.2.2.1**  
**Valledupar. Gastos consolidados**  
**2006 – 2007 (Enero – diciembre)**

(Millones de pesos)

Concepto	2006		2007		Variación
	Valor	Part. %	Valor	Part. %	Porcentual
A. Total gastos	194.826,0	100,0	228.405,6	100,0	17,2
B. Gastos corrientes	177.833,4	91,3	205.893,4	90,1	15,8
1. Funcionamiento	174.446,8	89,5	202.700,6	88,7	16,2
2. Intereses y comis. deuda pública	1.150,3	0,6	1.744,6	0,8	51,7
3. Transferencias pagadas	2.236,3	1,1	1.448,2	0,6	-35,2
C. Gastos de capital	16.992,6	8,7	22.512,2	9,9	32,5

Fuente: Secretaría de Hacienda Municipal.

**2.7.6 Recaudo de impuestos nacionales**

**Cuadro 2.7.6.1**

**Valledupar. Recaudo de impuestos internos y externos por la Dirección de Impuestos y Aduanas Nacionales 2006 – 2007 (Enero – diciembre)**

(Millones de pesos)

Impuestos	2006	2007	Variación Porcentual	Participación Porcentual
A. Internos	82.882,0	103.157,0	24,5	99,9
1. Impuesto de renta	27.213,0	28.010,0	2,9	27,1
2. Impuesto a las ventas	17.341,0	26.159,0	50,9	25,3
3. Retención en la fuente	37.716,0	47.613,0	26,2	46,1
Otros Internos	612,0	1.375,0	124,7	1,3
1. Seguridad democratica	147,0	125,0	-15,0	0,1
2. Patrimonio	465,0	1.250,0	168,8	1,2
B. Externos	17.538,0	80,0	-99,5	0,1
1. Tributos aduaneros (*)	17.452,0	30,0	-99,8	0,0
2. Otros**	86,0	50,0	-41,9	0,0
<b>Total Impuestos</b>	<b>100.420,0</b>	<b>103.237,0</b>	<b>2,8</b>	<b>100,0</b>

Nota :(\*) Derechos de aduana, impuesto a las ventas externas.

\*\* Incluye sanciones sin clasificar y errores.

Fuente: Dian - Valledupar.

**Gráfico 2.7.6.1**

**Valledupar. Participación de los recaudos por tipo de impuestos 2007 (Enero – diciembre)**

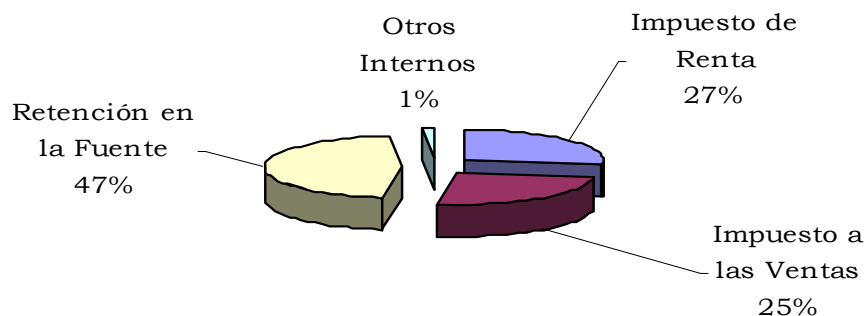

Enero - Diciembre 2007

Fuente: DIAN – Valledupar

**Gráfico 2.7.6.2**  
**Valledupar. Meta de recaudo por tipo de impuestos**  
**2007 (Enero – diciembre)**

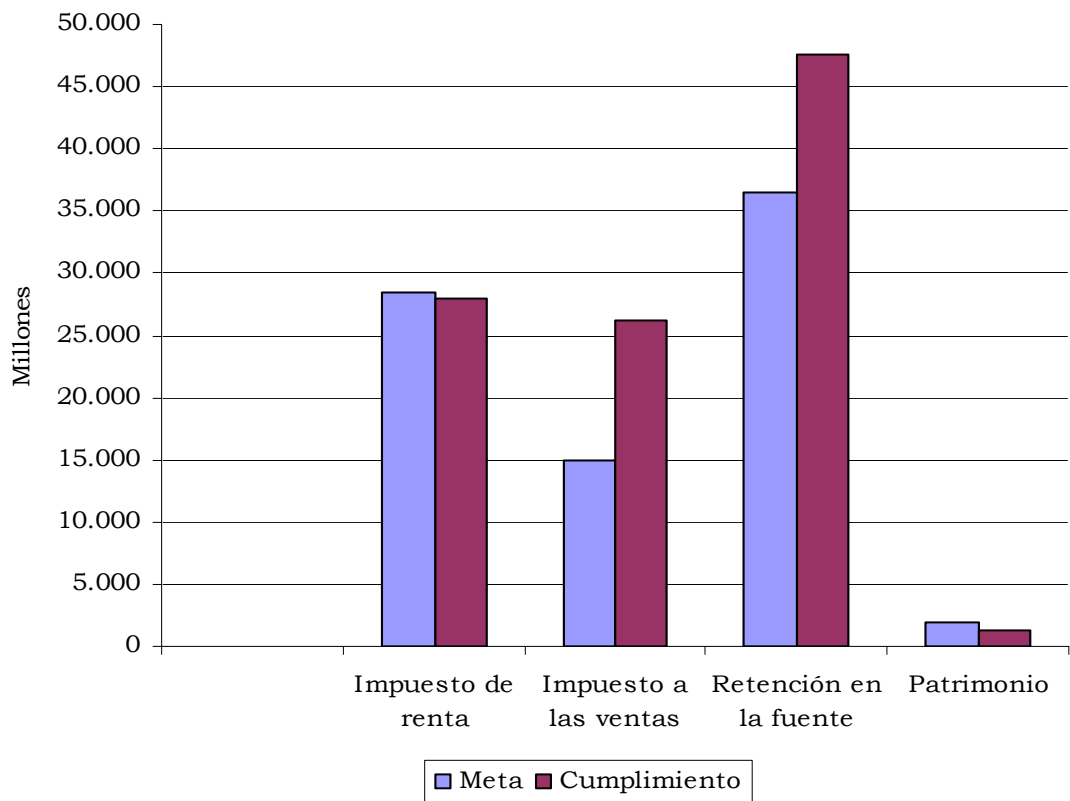

Fuente: DIAN – Valledupar

**2.8 SECTOR REAL**

**2.8.5 Sacrificio de ganado**

2.8.5.1 Sacrificio de ganado vacuno

**Gráfico 2.8.5.1**  
**Región Caribe. Sacrificio de ganado vacuno por municipios<sup>1</sup>**  
**2007**

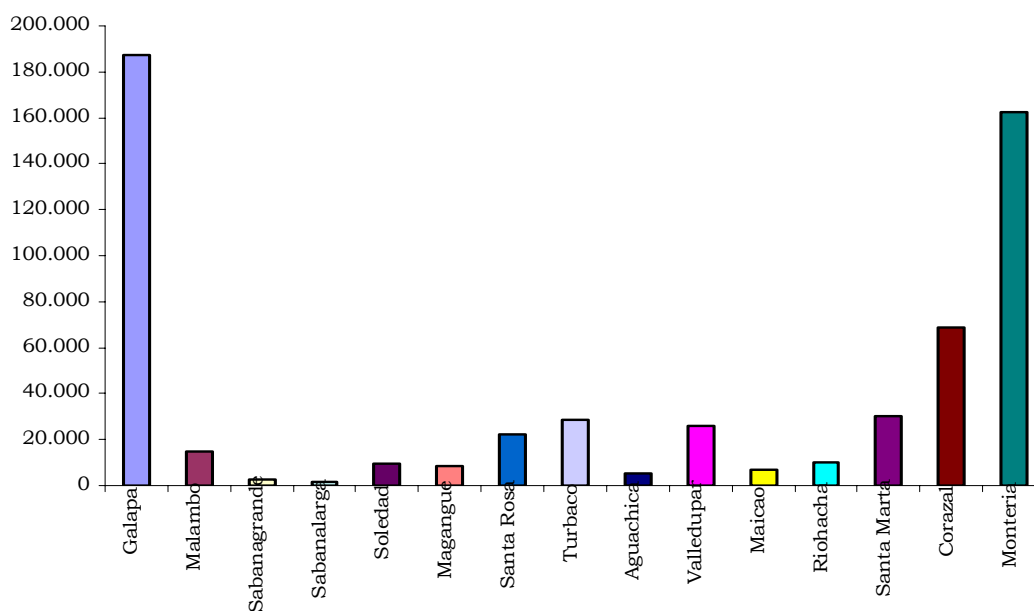

Fuente: DANE

<sup>1</sup> Corresponde a los municipios incluidos en la muestra

**Cuadro 2.8.5.1**  
**Cesar. Sacrificio de ganado vacuno por sexo, según municipios<sup>1</sup>**  
**2006 - 2007**

Municipios	Total		Sexo	
	Cabezas	Kilos	Machos (cabezas)	Hembras (cabezas)
<b>2006</b>				
Total departamento	47.938	19.244.755	18.783	29.155
Aguachica	19.389	8.190.965	7.935	11.454
Valledupar	28.549	11.053.790	10.848	17.701
<b>2007</b>				
Total departamento	31.038	11.718.785	9.428	21.610
Aguachica	5.137	2.041.913	1.208	3.929
Valledupar	25.901	9.676.872	8.220	17.681

Fuente: DANE

<sup>1</sup> Corresponde a los municipios incluidos en la muestra

2.8.5.2 Sacrificio de ganado porcino

**Cuadro 2.8.5.2**  
**Cesar. Sacrificio de ganado porcino por sexo, según municipios<sup>1</sup>**  
**2006 - 2007**

Municipios	Total		Sexo	
	Cabezas	Kilos	Machos (cabezas)	Hembras (cabezas)
2006				
Total departamento	663	49.817	408	255
Aguachica	526	39.727	324	202
Valledupar	137	10.090	84	53
2007				
Total departamento	386	29.331	213	173
Aguachica	318	24.191	170	148
Valledupar	68	5.140	43	25

Fuente: DANE

<sup>1</sup> Corresponde a los municipios incluidos en la muestra

**Gráfico 2.8.5.2**  
**Nacional vs. Cesar. Sacrificio de ganado vacuno y porcino**  
**2007**

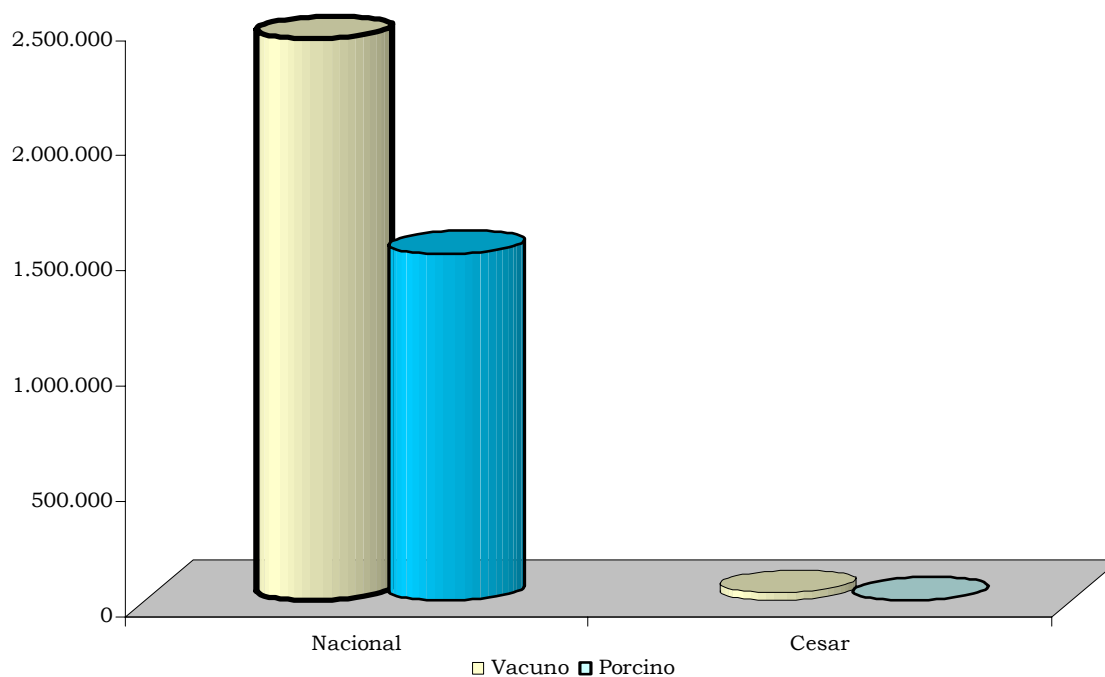

Fuente: DANE

**2.8.6 Sector de la construcción**

2.8.6.1 Stock de vivienda

**Cuadro 2.8.6.1.1**

**Cesar. Stock de vivienda, por ubicación y tipo de ocupación 2002 – 2007**

Años	Total			Cabecera			Resto		
	Stock total	Cabecera	Resto	Arrendada	Propia	Otro tipo de ocupación	Arrendada	Propia	Otro tipo de ocupación
2002	182.070	120.090	61.980	36.543	77.218	6.329	8.063	45.345	8.572
2003	184.471	121.042	63.429	36.833	77.830	6.379	8.252	46.405	8.772
2004	187.009	122.096	64.913	37.154	78.508	6.434	8.445	47.490	8.978
2005	189.616	123.188	66.428	37.486	79.210	6.492	8.642	48.599	9.187
2006	192.312	124.331	67.981	37.834	79.945	6.552	8.844	49.735	9.402
2007	195.967	126.397	69.570	38.462	81.274	6.661	9.051	50.897	9.622

Fuente: DANE

**Gráfico 2.8.6.1.1**

**Cesar. Stock de vivienda, participación por ubicación y ocupación 2007**

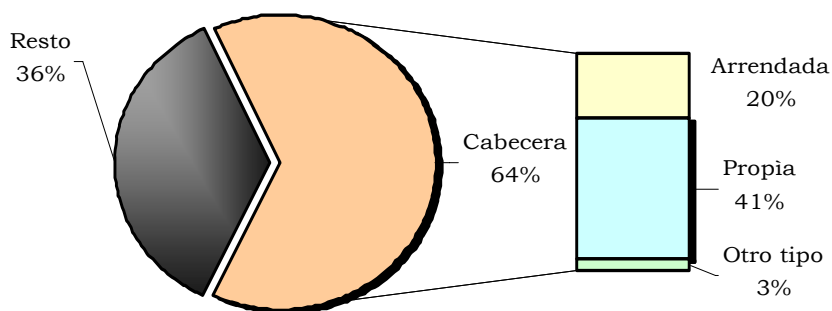

Fuente: DANE

2.8.6.6 Licencias de construcción

**Cuadro 2.8.6.6.1**  
**Cesar vs. Nacional. Número de licencias aprobadas y**  
**área (m<sup>2</sup>) por construir**  
**2006 - 2007 (Enero - diciembre)**

Periodos	Número de licencias		Área por construir (m <sup>2</sup> )	
	Total	Vivienda	Total	Vivienda
Nacional <sup>1</sup>				
2006	23.659	20.261	16.210.039	12.072.331
2007	24.887	21.311	19.244.758	13.970.442
Cesar <sup>2</sup>				
2006	216	176	131.872	112.347
2007	164	130	170.907	107.931

Fuente: DANE

<sup>1</sup> Corresponde a la muestra de 77 municipios

<sup>2</sup> Valledupar

**Cuadro 2.8.6.6.2**  
**Cesar<sup>1</sup>. Total área (m<sup>2</sup>) aprobada, por destinos**  
**2006 - 2007 (Enero - diciembre)**

Destinos	Metros cuadrados		
	2006	2007	Variación %
Total área	131.872	170.907	29,6
Vivienda	112.347	107.931	-3,9
Industria	0	0	0,0
Oficina	597	826	38,4
Bodega	450	127	-71,8
Comercio	8.540	53.157	522,4
Hotel	5.852	4.382	-25,1
Educación	154	3.272	2.024,7
Hospital	3.347	1.212	-63,8
Administración Pública	0	0	0,0
Religioso	464	0	-100,0
Social	0	0	0,0
Otros	121	0	-100,0

Fuente: DANE

<sup>1</sup> Valledupar



**Cuadro 2.8.6.6.3**

**Cesar<sup>1</sup>. Área (m<sup>2</sup>) aprobada para vivienda, por clase de construcción y tipo de vivienda**

**2001 - 2007 (Enero - diciembre)**

Años	Total Area	Vivienda VIS			Vivienda No VIS		
		Área VIS	Tipo de Vivienda		Área No VIS	Tipo de Vivienda	
			Casas	Apartamento		Casas	Apartamento
2001	235.467	191.982	191.982	0	43.485	39.933	3.552
2002	74.677	14.431	14.431	0	60.246	54.830	5.416
2003	91.375	29.098	28.882	216	62.277	56.155	6.122
2004	88.104	44.205	44.205	0	43.899	39.509	4.390
2005	127.213	94.538	94.465	73	32.675	28.011	4.664
2006	112.347	34.557	34.557	0	77.790	74.437	3.353
2007	107.931	64.394	63.089	1.305	43.537	37.642	5.895

Fuente: DANE

<sup>1</sup> Valledupar

**Gráfico 2.8.6.6.1**

**Cesar. Área (m<sup>2</sup>) aprobada para vivienda, por clase de construcción 2001 - 2007 (Enero - diciembre)**

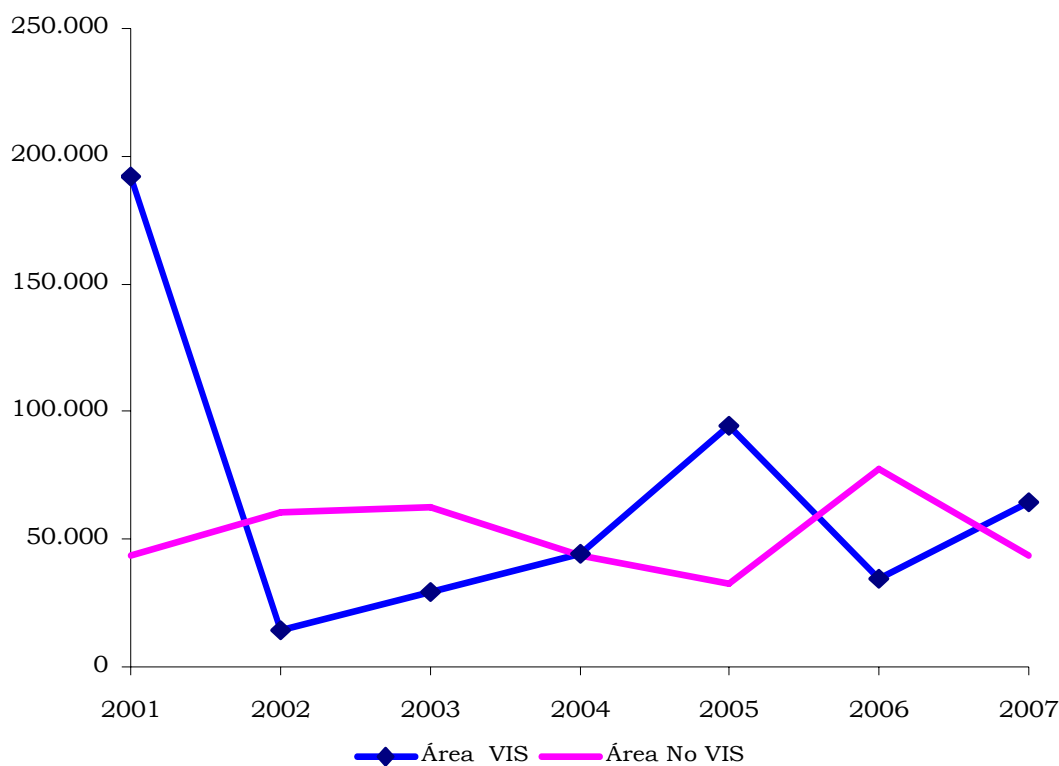

Fuente: DANE

2.8.6.7 Financiación de vivienda

**Cuadro 2.8.6.7.1**  
**Valledupar. Valor de los créditos individuales**  
**para la compra de vivienda, según tipo de vivienda**  
**2006 - 2007(p) (Trimestres)**

Periodos	Años		Variación porcentual
	2006	2007	
Vivienda nueva y lotes con servicio			
Total	4.163	9.222	121,5
I	543	2.042	276,1
II	1.044	1.467	40,5
III	954	2.511	163,2
IV	1.622	3.202	97,4
Vivienda usada			
Total	6.420	10.069	56,8
I	1.039	1.997	92,2
II	1.657	2.253	36,0
III	1.717	2.486	44,8
IV	2.007	3.333	66,1

Fuente: DANE (p) provisional

**Gráfico 2.8.6.7.1**  
**Valledupar. Valor de los créditos individuales para la compra**  
**de vivienda, según tipo de vivienda**  
**2006 - 2007(p) (Trimestres)**

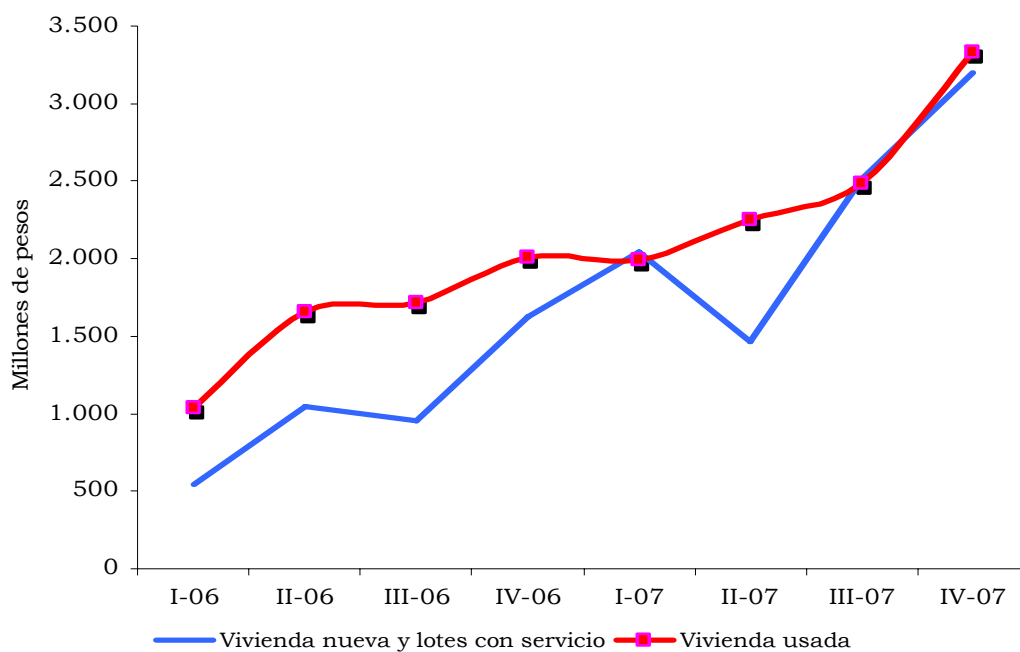

Fuente: DANE (p) provisional

**Cuadro 2.8.6.7.2**  
**Nacional - Cesar. Valor de los créditos entregados, por vivienda nueva y usada**  
**2006 - 2007**

Millones de pesos

Departamento	Vivienda nueva y lotes con servicio			Vivienda usada		
	2006	2007	Variación porcentual	2006	2007	Variación porcentual
Nacional	1.159.514	1.903.892	64,2	1.581.965	1.909.495	20,7
Cesar	4.263	9.476	122,3	6.736	10.570	56,9
Valledupar	4.163	9.222	121,5	6.420	10.069	56,8

Fuente: DANE

**Cuadro 2.8.6.7.3**  
**Nacional - Cesar. Valor de los créditos entregados, por tipo de vivienda**  
**2006 - 2007**

Millones de pesos

Departamento	Vivienda de interés social (VIS)			Vivienda diferente a VIS		
	2006	2007	Variación porcentual	2006	2007	Variación porcentual
Nacional	650.587	995.004	52,9	2.090.892	2.818.383	34,8
Cesar	3.742	6.917	84,8	7.257	13.129	80,9
Valledupar	3.473	6.616	90,5	7.110	12.675	78,3

Fuente: DANE

**2.8.7 Transporte**

2.8.7.1 Transporte público urbano de pasajeros

**Tabla 2.8.7.1.1**  
**Valledupar. Transporte público urbano**  
**2006 – 2007**

Vehículo	Parque automotor	Promedio diario en servicio	Pasajeros transportados (miles)	Total producido (millones \$)	Kilometros recorridos (miles)
2006					
Bus corriente	23	20	890	617	892
Buseta corriente	20	17	732	507	652
Microbus	359	261	16.553	14.821	17.044
2007					
Bus corriente	7	5	337	275	299
Buseta corriente	13	12	899	757	793
Microbus	313	193	12.951	10.919	13.174

Fuente: DANE

**Gráfico 2.8.7.1.1**  
**Valledupar. Pasajeros transportados y promedio diario de vehículos en servicio**  
**2004 – 2007**

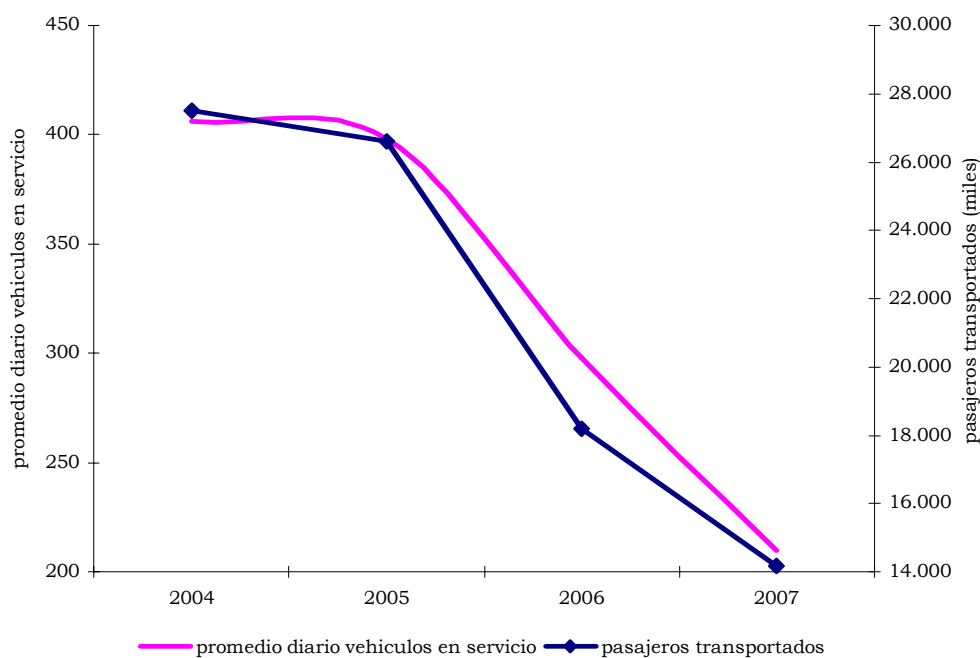

Fuente: DANE

2.8.7.2 Transporte aéreo

2.8.7.2.1 Transporte aéreo de pasajeros

**Tabla 2.8.7.2.1.1**  
**Valledupar. Movimiento aéreo nacional de pasajeros**  
**y carga**  
**2002 - 2007 (enero - diciembre)**

Periodo	Pasajeros		Carga (Toneladas)	
	Entrados	Salidos	Entrada	Salida
2002	43.354	43.760	515	150
2003	40.306	40.504	289	256
2004	34.461	36.020	377	110
2005	39.715	42.161	299	115
2006	47.819	50.089	275	99
2007	62813	64330	312	68

Fuente: Unidad Administrativa Especial de la Aeronáutica Civil

**Gráfico 2.8.7.2.1.1**  
**Valledupar. Movimiento aéreo nacional de pasajeros y carga**  
**2002 - 2007**

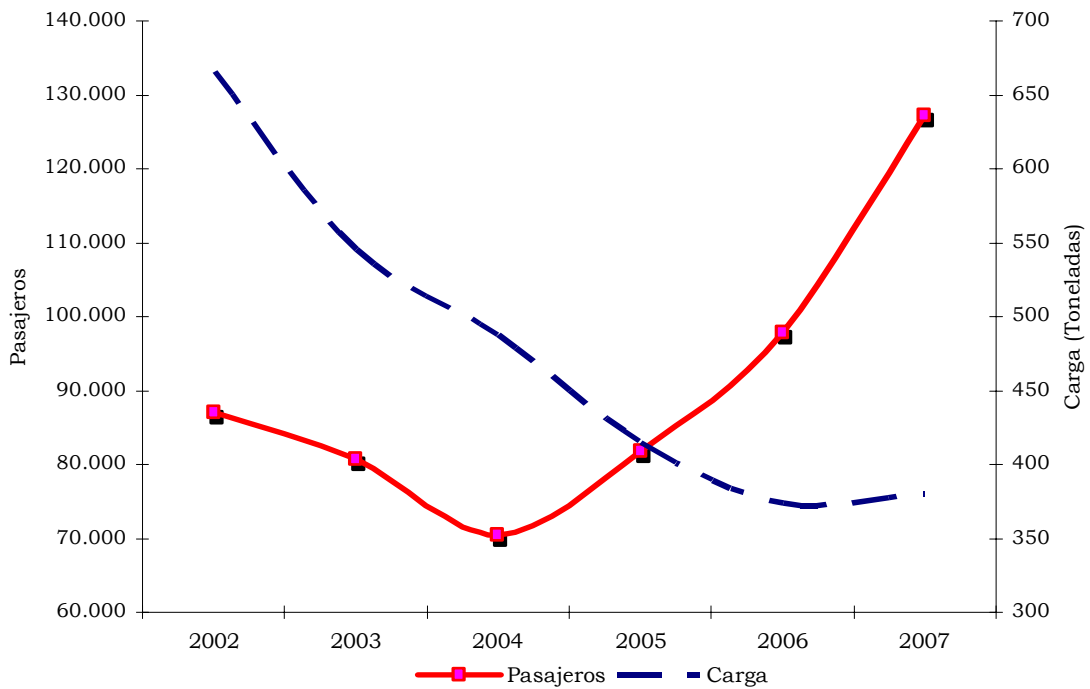

Fuente: Unidad Administrativa Especial de la Aeronáutica Civil- Cálculos DANE

### **3. ESCENARIO DE LA INVESTIGACIÓN REGIONAL**

#### **PANORAMA ECONÓMICO DE LA ACTIVIDAD CARBONÍFERA EN EL DEPARTAMENTO DEL CESAR**

**Por: Sara Emilia Palomino Pupo<sup>1</sup>**

Las mayores reservas de carbón de América Latina se encuentran en Colombia; suficientes para suministrar al mercado nacional e internacional aproximadamente 250 años de reservas. La demanda del carbón mineral del país, se fundamenta en que a nivel mundial se está hablando de una nueva generación energética de forma limpia que contribuya con el medio ambiente saludable; es por ello, que las minas carboníferas de los departamentos del Cesar y La Guajira son apetecibles por la industria carbo-química, tanto interna como externa, debido a que el carbón es ideal para las licuefacciones menores volátiles, menor cantidad de azufre y un contenido calórico bastante alto.

Por el crecimiento de la actividad carbonífera que se vislumbra, en el Cesar, la expectativa de toneladas de carbón en producción es alta por la presencia de la inversión extranjera con el establecimiento de nuevas multinacionales que ameritan más hectáreas para su exploración y posteriormente explotación. El dilema que se presenta entre las autoridades locales, sector productivo, investigadores y comunidad en general es que esas áreas que entrarían a explotarse son suelos fértiles que por tradición han estado vinculados a la agricultura del departamento.

Es conveniente, sopesar esta alternativa puesto que con el carbón mineral no renovable se obtienen mayores regalías frente a una actividad que presenta menos dividendos pero que es perenne y sostenible como la agricultura, sobre todo en estos momentos que el mundo carece de alimentos y se están llevando a cabo campañas desde el FMI, el Banco Interamericano de Desarrollo – BID, Gobiernos, entre otros, para la seguridad alimentaria, por el flagelo de la hambruna que ya inició en África y que en América Latina se asoma con un alto porcentaje en la población de niños menores de seis años por la desnutrición.

Pues bien, si las autoridades económicas del Departamento del Cesar, le apuntan a incrementar la actividad carbonífera por sus altos rendimientos, debe venir acompañada con una política ambiental y económica donde la transparencia aflore en la inversión social de los municipios carboníferos,

---

<sup>1</sup> La autora es Economista, Especialista en Finanzas y en Gerencia de la Hacienda Pública, Coordinadora Sistemas de Información – Oficina Asesora de Planeación – Gobernación del Cesar. La opinión aquí expresada es responsabilidad de la autora y no compromete a las entidades participantes del convenio ICER.

que hasta ahora ha brillado por su ausencia. Basta con visitarlos para apreciar la falta de sentido social que han tenido los mandatarios locales.

Es importante resaltar el encuentro departamental “Planes de Desarrollo y Visión de Largo Plazo” realizado en el corregimiento de La Loma – Municipio de El Paso, donde el señor Gobernador del Cesar, propuso a los alcaldes “apropiarse y capitalizar el conjunto de oportunidades y posibilidades de desarrollo que genera la actividad minera en el centro del Cesar. Para conseguir tal propósito es de vital importancia el compromiso que asuma la empresa privada y la decisión de los gobiernos municipales y departamentales de plantear y compartir con la comunidad, para acordar compromisos alrededor de la estrategia que tiene como propósito facilitar el contexto de desarrollo para la región”<sup>2</sup>.

**Grafico 1**  
**Cesar. Comportamiento de las ramas de actividad económica dentro del producto interno bruto (PIB) departamental, 2006p**

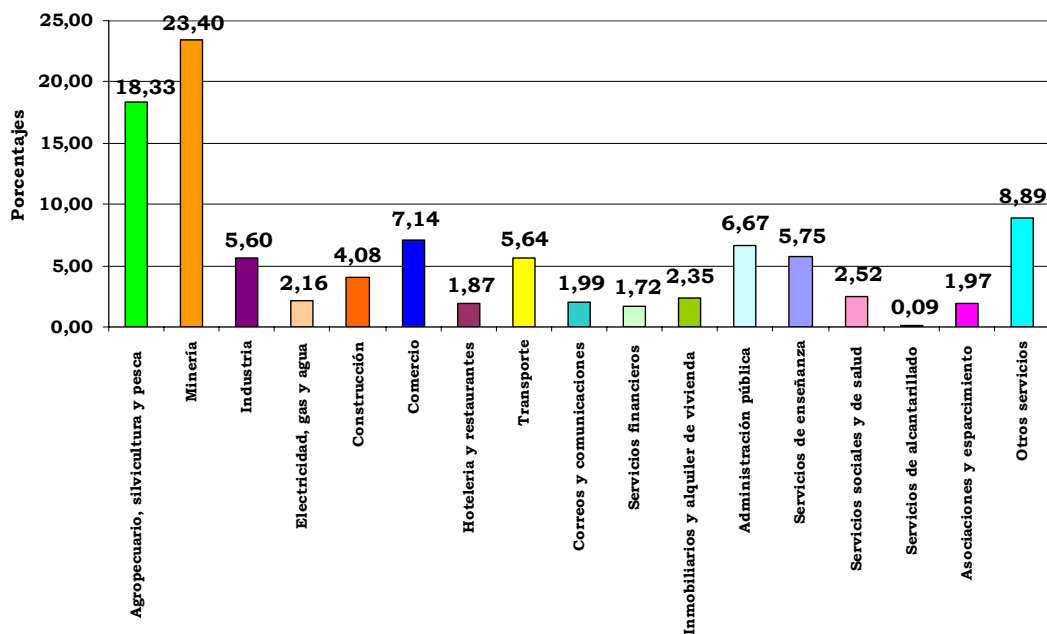

Fuente: Coordinación Sistemas de Información – O.A. de Planeación, con base en datos del DANE – Cuentas Regionales

Precisamente el auge del boom carbonífero en el Cesar se evidencia en el Gráfico 1, que presenta el comportamiento de las diferentes actividades económicas dentro del PIB departamental, donde el sector minero participa

<sup>2</sup> Cristian Moreno Panezo, Gobernador del Departamento del Cesar.

con el 23.40% convirtiéndose en el sector más representativo de la economía cesarense, seguido por el sector agropecuario, silvicultura y pesca con el 18.33%.

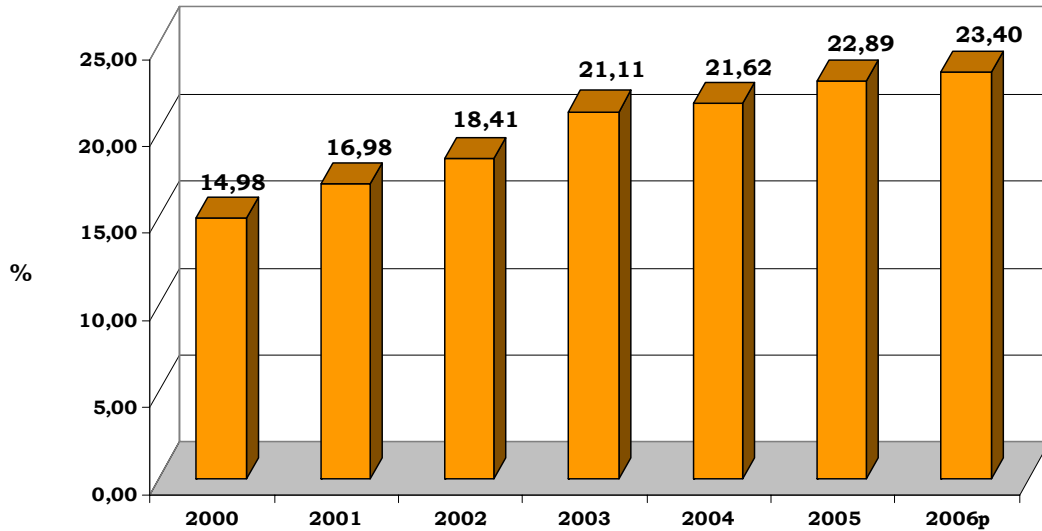
**Gráfico 2****Cesar. Participación del sector minero dentro del PIB departamental 2000-2006**

Fuente: Coordinación Sistemas de Información – O.A. de Planeación, con base en datos del DANE – Cuentas Regionales  
p: Provisional

Desde mediados de la década de los noventa, el sector minero con su actividad económica principal (el carbón) inicia su crecimiento en forma ascendente (Gráfico 2), alcanzando un considerable repunte en la primera década del siglo XXI, a partir de 2003 año en el cual supera al sector agropecuario y se consolida en los años 2004, 2005 y 2006. En el Gráfico 3 se aprecia el comportamiento del PIB agropecuario, el PIB minero y el PIB industrial del departamento, en el período 2000-2006.



**Grafico 3**  
**Cesar. Comportamiento del PIB agropecuario, minero e industrial**  
**2000 – 2006p**

año base 2000 = 100

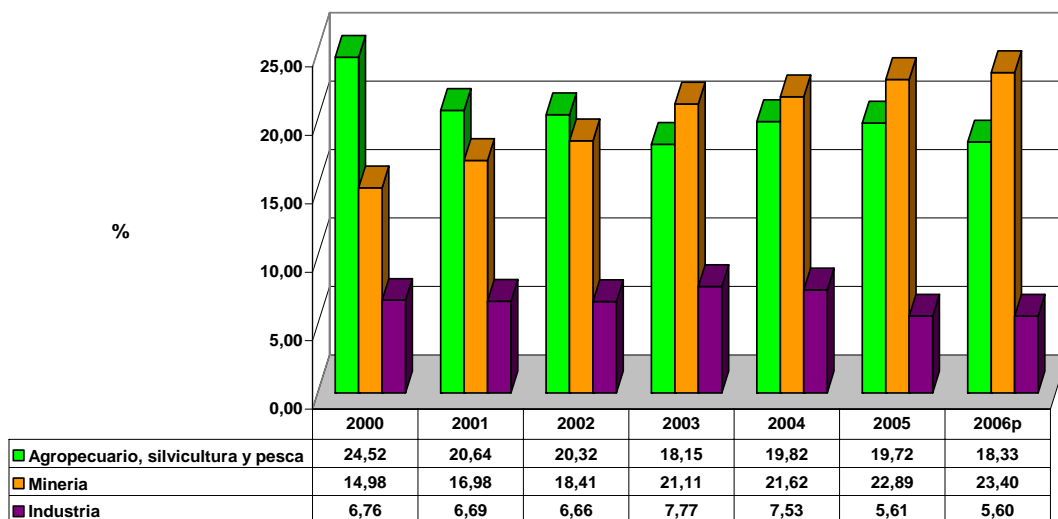

Fuente: Coordinación Sistemas de Información – O.A. de Planeación, con base en datos del DANE – Cuentas Regionales

Es un reto para el Gobierno Departamental que se cumplan todos los lineamientos, con sus programas a través de sus metas de producto, con la finalidad de avanzar en la generación de un ambiente de negocios en el departamento que sea capaz de atraer y retener inversión para consolidar un aparato productivo altamente competitivo y regido por principios de responsabilidad social y ambiental, que demuestre impactos verificables en la lucha contra la pobreza y en la consolidación de prácticas productivas de gran sostenibilidad para la vida en el departamento<sup>3</sup>. Es decir, el de utilizar y asignar los recursos para inversión en proyectos productivos en la búsqueda:

1. Que la actividad minera mantenga su ritmo de crecimiento para la generación de encadenamientos y apoyo a los procesos de incubación y fortalecimiento de las MIPYMES regionales orientadas a satisfacer las demandas de productos y servicios de la minería.
2. La reactivación del sector agropecuario, silvicultura y pesca del departamento apoyando al pequeño y mediano productor en la siembra de sus cultivos.

<sup>3</sup> Plan de Desarrollo Sostenible del Departamento “Cesar al Alcance de Todos” 2008-2011, lineamiento 2: Competitividad y Productividad con Responsabilidad Social, Equipo Técnico del Plan – Oficina Asesora de Planeación Departamental.

3. La especialización del pequeño y mediano productor en la agroindustria; con la implementación de instrumentos de apoyo financiero para las cadenas productivas, competitivas y rentables, apoyando actividades agropecuarias promisorias y la infraestructura para la competitividad. Qué interesante sería, autoridades del nivel nacional, departamental y municipal, que en un tiempo no muy lejano las exportaciones tradicionales del sector industrial (agroindustrial) con un 5.60% de participación en el PIB departamental 2006p crecieran al mismo ritmo del sector agropecuario y minero, ¿cierto? Solo así iniciaremos con el Cesar, productivo y competitivo que anhelamos<sup>4</sup>

El desarrollo económico del Departamento del Cesar también está ligado al fortalecimiento innovador del sector productivo es por ello que en el programa: Ciencia y Tecnología, Ventana al Empleo, se intensificará la capacidad humana de los (as) cesarenses para incorporar nuestra producción al mercado global. Se cuenta con la Agenda Prospectiva de CTI; compilado de propuestas de innovación de diferentes sectores para el mejoramiento de la economía dptal<sup>5</sup>.

En el Cuadro 1 se encuentran los datos de la producción de carbón en el país, donde el Departamento del Cesar participa con un 47.48% en el año 2007 y con el 43.75% en el periodo acumulado 2000-2007, dentro de la producción nacional.

**Cuadro 1**  
**Cesar, Producción de carbón (Toneladas)**

<b>Años</b>	<b>Departamento del Cesar</b>	<b>Región Caribe*</b>	<b>Nacional</b>	<b>Participación Cesar/Nacional</b>
2000	11.929.000	34.129.000	36.622.000	32,57
2001	15.384.391	39.203.200	42.467.600	36,23
2002	16.200.329	34.327.329	39.532.000	40,98
2003	21.129.500	43.641.304	48.226.600	43,81
2004	25.028.378	49.575.171	53.693.422	46,61
2005	27.709.503	54.889.532	59.064.720	46,91
2006	31.118.285	60.191.770	65.757.700	47,32
2007	33.186.566	63.736.982	69.902.832	47,48
<b>Total</b>	<b>181.685.952</b>	<b>379.694.288</b>	<b>415.266.875</b>	<b>43,75</b>

Fuente: UPME – Minercol Ltda. hasta 2003; Ingeominas 2004-2007 \*Cesar-Guajira  
Cálculos: Coordinación Sistemas de Información – O.A. de Planeación Dptal.

<sup>4</sup> Plan de Desarrollo Sostenible del Departamento “Cesar al Alcance de Todos”2008-2011.

<sup>5</sup> Plan de Desarrollo Sostenible del Departamento “Cesar al Alcance de Todos”2008-2011.

El sector carbonífero sigue en auge ya que la producción por toneladas del año 2007 creció el 6.65% respecto al año 2006 puesto que su producción pasó de 31 millón a 33 millones de toneladas, aproximadamente.

En los Cuadros 2 y 3 se puede observar que la empresa Drummond Ltd. – Área La Loma alcanza la mayor participación dentro del sector, seguido de Prodeco con 9.3%, carbones de la Jagua con 6.2%, entre otros.

**Cuadro 2**  
**Cesar, Producción de carbón según declaraciones**

(Toneladas)						
2006						
Empresas	Nacional	%	Exportaciones	%	Total	%
Drummond Ltd-Area La Loma			21.619.595,00	70,3	21.619.595,00	69,5
Carboandes S.A.			1.315.612,50	4,3	1.315.612,50	4,2
Carbones de La Jagua Coal Company			1.942.384,48	6,3	1.942.384,48	6,2
Consorcio Minero Unido S.A.	24.284,01	6,4	1.453.784,48	4,7	1.478.068,49	4,7
C.I. Prodeco S.A.			2.878.837,00	9,4	2.878.837,00	9,3
Norcarbón S.A. Area La Divisa	48.616,24	12,7	374.274,07	1,2	422.890,31	1,4
Compañía Carbones del Cesar S.A.	309.409,31	80,9	1.151.487,69	3,7	1.460.897,00	4,7
<b>Total Cesar</b>	<b>382.309,56</b>	<b>100,0</b>	<b>30.735.975,22</b>	<b>100,0</b>	<b>31.118.284,78</b>	<b>100,0</b>

Fuente: INGEOMINAS – Subdirección de Fiscalización y Ordenamiento Minero – Grupo de Recaudo y distribución

Cálculos: Coordinación Sistemas de Información –O.A. de Planeación Dptal

**Cuadro 3**  
**Cesar, Producción de carbón según declaraciones**

(Toneladas)						
2007						
Empresas	Nacional	%	Exportaciones	%	Total	%
Drummond Ltd - Area La Loma			22.898.182,00	69,6	22.898.182,00	69,0
Carboandes S.A.			325.607,69	1,0	325.607,69	1,0
Carbones del Tesoro S.A.			1.209.728,07	3,7	1.209.728,07	3,6
Carbones de La Jagua	672,34	0,2	2.624.499,70	8,0	2.625.172,04	7,9
Consorcio Minero Unido S.A.	22.748,88	7,8	528.938,14	1,6	551.687,02	1,7
C.I. Prodeco S.A.			3.725.148,08	11,3	3.725.148,08	11,2
Compañía Carbones del Cesar S.A.	141.651,90	48,8	1.319.928,77	4,0	1.461.580,67	4,4
Norcarbón S.A. Area La Divisa	125.310,49	43,2	264.149,71	0,8	389.460,20	1,2
<b>TOTAL CESAR</b>	<b>290.383,61</b>	<b>100,0</b>	<b>32.896.182,16</b>	<b>100,0</b>	<b>33.186.565,77</b>	<b>100,0</b>

Fuente: INGEOMINAS – Subdirección de Fiscalización y Ordenamiento Minero – Grupo de Recaudo y distribución

Cálculos: Coordinación Sistemas de Información –O.A. de Planeación Dptal

La producción total de carbón en el país registrada en el Cuadro 4, está soportada por las minas de cielo abierto del Cesar (47.48%) y La Guajira (43.02%) y en conjunto los dos departamentos aportan 90,5% de la producción total del mineral para atender la demanda interna y externa.

**Cuadro 4**  
**Cesar. Producción de carbón según declaraciones por toneladas**

Concepto	2006	%	2007	%
Cesar	31.118.284,78	47,32	33.186.565,77	47,48
La Guajira	29.073.485,00	44,21	30.069.451,67	43,02
Otros Departamentos	5.565.930,11	8,46	6.646.184,99	9,51
<b>Total</b>	<b>65.757.699,89</b>	<b>100,00</b>	<b>69.902.202,43</b>	<b>100,00</b>

Fuente: INGEOMINAS – Subdirección de Fiscalización y Ordenamiento Minero – Grupo de Recaudo y distribución

Cálculos: Coordinación Sistemas de Información –O.A. de Planeación Dptal

**Gráfico 5**  
**Participación porcentual del carbón mineral en la producción nacional 2007**

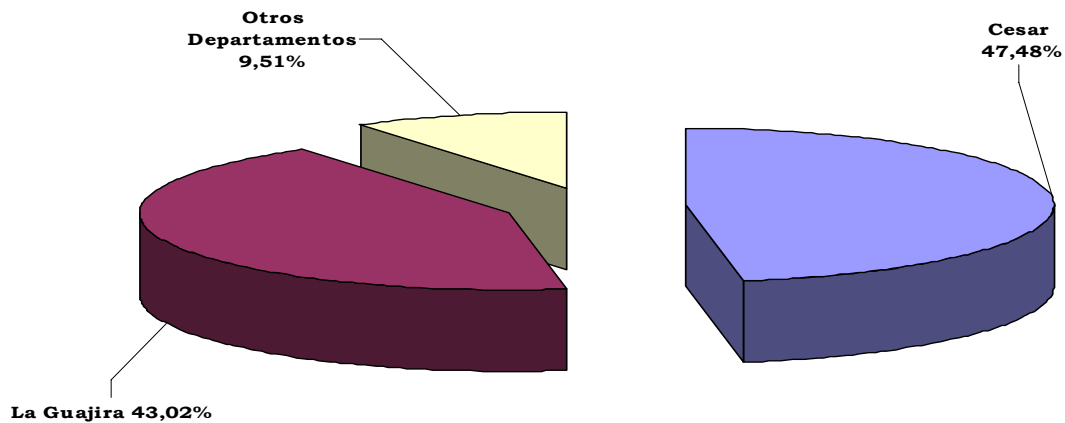

Fuente: Coordinación Sistemas de Información – O.A. de Planeación, con base en datos del DANE – Cuentas Regionales

**Cuadro 5**  
**Cesar, Producción de carbón según declaraciones**

Empresas	(Toneladas)											
	2006						2007					
	Nacional	%	Exportaciones	%	Total	%	Nacional	%	Exportaciones	%	Total	%
Drummond Ltd-Area La Loma			21.619.595,00	34,7	21.619.629,73	32,9			22.898.182,00	35,5	22.898.182,00	32,8
Carboandes S.A.			1.315.612,50	2,1	1.315.614,61	2,0			325.607,69	0,5	325.607,69	0,5
Carbones del Tesoro S.A.									1.209.728,07	1,9	1.209.728,07	1,7
Carbones de La Jagua Coal Company			1.942.384,48	3,1	1.942.387,60	3,0	672,34	0,0	2.624.499,70	4,1	2.625.172,04	3,8
Consorcio Minero Unido S.A.	24.284,01	0,7	1.453.784,48	2,3	1.478.071,52	2,2	22.748,88	0,4	528.938,14	0,8	551.687,02	0,8
C.I.Prodeco S.A.			2.878.837,00	4,6	2.878.841,62	4,4			3.725.148,08	5,8	3.725.148,08	5,3
Compañía Carbones del Cesar S.A.	309.409,31	8,8	1.151.487,69	1,8	1.460.907,67	2,2	141.651,90	2,7	1.319.928,77	2,0	1.461.580,67	2,1
Norcabón S.A. - Area La Divisa	48.616,24		374.274,07		422.892,30		125.310,49	2,4	264.149,71	0,4	389.460,20	0,6
<b>Total Cesar</b>	<b>382.309,56</b>	<b>10,9</b>	<b>30.735.975,22</b>	<b>49,4</b>	<b>31.118.345,06</b>	<b>47,3</b>	<b>290.383,61</b>	<b>5,5</b>	<b>32.896.182,16</b>	<b>50,9</b>	<b>33.186.565,77</b>	<b>47,5</b>
Cerrejón Zona Norte			19.002.738,00	30,5	19.002.768,53	28,9			19.002.202,00	29,4	19.002.202,00	27,2
Consorcio Cerrejón-Area Patilla			5.177.661,00	8,3	5.177.669,32	7,9			5.488.481,00	8,5	5.488.481,00	7,9
Carbones Colombianos del Cerrejón- Area la Comunidad			834.500,00	1,3	834.501,34	1,3			733.944,67	1,1	733.944,67	1,0
Carbones del Cerrejón-Area la Comunidad			2.955.527,00	4,7	2.955.531,75	4,5			2.797.639,00	4,3	2.797.639,00	4,0
Carbones del Cerrejón-Area Oreganal			1.103.059,00	1,8	1.103.060,77	1,7			2.047.185,00	3,2	2.047.185,00	2,9
<b>Total Guajira</b>			<b>29.073.485,00</b>	<b>46,7</b>	<b>29.073.531,70</b>	<b>44,2</b>			<b>30.069.451,67</b>	<b>46,6</b>	<b>30.069.451,67</b>	<b>43,0</b>
<b>Otros Departamentos</b>	3.124.359,42	<b>89,1</b>	2.441.570,69	<b>3,9</b>	5.565.930,11	<b>8,5</b>	5.037.413,37	<b>94,5</b>	1.609.401,62	<b>2,5</b>	6.646.814,99	<b>9,5</b>
<b>Total</b>	<b>3.506.668,98</b>	<b>100,0</b>	<b>62.251.030,91</b>	<b>100,0</b>	<b>65.757.806,87</b>	<b>100,0</b>	<b>5.327.796,98</b>	<b>100,0</b>	<b>64.575.035,45</b>	<b>100,0</b>	<b>69.902.832,43</b>	<b>100,0</b>

Fuente: INGEOMINAS – Subdirección de Fiscalización y Ordenamiento Minero – Grupo de Recaudo y distribución

Cálculos: Coordinación Sistemas de Información –O.A. de Planeación Dptal

Pese a que las operaciones mineras generan impactos ambientales que pueden causar una afectación directa o indirecta a las comunidades como es el caso de la aparición de un centro de acopio a menos de 300 metros de la vereda aguas frías en el municipio de Chiriguaná, hay que resaltar, el aporte social de algunas empresas mineras en contraprestación a esta problemática, tales como: Apoyo a Mipymes, donaciones de tierra para granjas experimentales, apoyo a proyectos productivos, patrocinio de estudiantes para la formación técnica, dotación de implementos deportivos e instrumentos musicales, brigadas de salud, vinculación de mano de obra local y regional, construcción de centros médicos, construcciones y

dotaciones de escuelas, premios con becas a estudiantes excelentes para la profesión que elijan los jóvenes como es el caso de Drummond Ltd., Carboandes, Prodeco, entre otras empresas.

La Dirección de Minas del Ministerio de Minas y Energía, basándose en la política de mejoramiento de la productividad y competitividad minera, inició en Valledupar una serie de talleres que tuvieron como propósito concertar con las autoridades ambientales, corporaciones regionales autónomas y el Ministerio de Ambiente, una nueva metodología de aplicación de las Evaluaciones Ambientales Estratégicas.

Ante las quejas continuas de la comunidad en los entes territoriales carboníferos, el Ministerio de Minas y Energía busca que la explotación minera no agreda al medio ambiente; con esto se trata de ayudar a la industria minera que se encuentra en esos territorios, especialmente la de la pequeña y mediana escala que en muchas ocasiones se asocia con dificultades medio-ambientales, de seguridad para los trabajadores.

La Secretaria de Minas Departamental del Cesar, anunció que “la Gobernación está creando una Unidad de Seguimiento Ambiental en todos los proyectos de minería, para revisar todos los contratos que están estipulados para cada proyecto minero en la parte social, ambiental y también que se esté liquidando adecuadamente todas las prestaciones que se generen a raíz de estas explotaciones”<sup>6</sup>.

### **Regalías**

Contraprestación por la explotación de recursos naturales no renovables como el carbón, metales preciosos, esmeraldas y níquel entre otros, en los departamentos y municipios del país.

**Cuadro 6**  
**Cesar, Regalías giradas al departamento y municipios carboníferos según Ingeominas**

<b>Ente Territorial / Años</b>	<b>2006</b>	<b>2007</b>
Becerril	1.114.426.576	1.722.984.753
Chiriguaná	36.618.479.865	42.436.082.335
El Paso	3.314.595.253	4.271.669.227
La Jagua de Ibirico	11.604.261.912	9.944.342.856
Tamalameque		9.743.773
Corpoesar	1.480.883.757	1.888.592.211
FNR-Escalonamiento	5.484.157.442	25.905.236.198
Departamento	101.268.956.282	132.751.978.055
<b>Total</b>	<b>160.885.761.087</b>	<b>218.930.629.408</b>

Fuente: Ingeominas - Subdirección de Fiscalización y Ordenamiento Minero - Grupo de Recaudo y Distribución

<sup>6</sup> Marylam Catiuska Donado – Secretaria de Minas Departamental del Cesar

**Hidrocarburos en el Cesar**

El departamento del Cesar, hace parte de las regiones que de una u otra forma contribuyen en un bajo porcentaje en la producción de crudo y gas natural, pero se estima que en los años venideros la participación vaya en aumento, gracias a la exploración que a través de la Agencia Nacional de Hidrocarburos, se está desarrollando en su territorio, tanto en la cuenca del Cesar-Ranchería, como la del Valle del Magdalena Medio; es por ello, que percibe regalías, bien sea, por explotación o por transporte de hidrocarburos<sup>7</sup> Ver cuadro 7.

**Cuadro 7****Cesar. Regalías recibidas por hidrocarburos en el departamento y municipios**

<b>Ente Territorial / Años</b>	<b>2006</b>	<b>2007</b>
Aguachica	261.876.000	573.382.000
Agustin Codazzi	348.481.000	383.154.000
Becerril	174.327.000	195.246.000
Chimichagua	330.991.000	284.458.000
Curumani	341.261.000	118.558.000
Gamarra	156.030.000	217.503.000
La Gloria	489.864.000	506.430.000
La Paz	273.012.000	154.451.000
Pelaya	172.622.000	202.679.000
Río de Oro	1.261.721.000	1.180.830.000
San Alberto	1.117.336.000	817.952.000
San Diego	610.044.000	151.633.000
San Martin	1.731.005.000	1.501.741.000
Tamalameque	182.743.000	
Departamento	5.726.904.208	5.388.156.000
<b>Total</b>	<b>13.178.217.208</b>	<b>11.676.173.000</b>

Fuente: Coordinación Planeamiento Financiero - Oficina Asesora de Planeación, con datos de las Ejecuciones Presupuestales

Es importante concluir en este análisis que una de las prioridades de la Secretaria de Minas Departamental del Cesar, en este cuatrienio, es tratar de disminuir la brecha existente entre la gran minería y la minería artesanal, propiciando alianzas y convenio con el SENA-Regional Cesar, la empresa privada, las universidades y los municipios. Para ello, se adelantará el Plan Padrino dentro de los distritos mineros, en donde se puedan jalonar recursos de las grandes empresas mineras para apoyar a la minería artesanal<sup>8</sup>

---

<sup>7</sup> Plan de Desarrollo Minero Departamento del Cesar Visión 2021.

<sup>8</sup> Ibid

## **GLOSARIO**

*Balanza comercial:* parte de la balanza de pagos que registra sólo las transacciones de bienes de un país con el resto del mundo, durante un período determinado. Cuando el valor de las importaciones excede el valor de las exportaciones se dice que la balanza comercial está en déficit; cuando ocurre lo contrario, se dice que la balanza comercial tiene superávit.

*Canasta:* Conjunto de bienes y servicios representativos del consumo final de los hogares. Aquí se encuentran los artículos que más peso de gasto tienen, los que con mayor frecuencia adquieren los hogares, los que presentan una evolución importante en la participación de gastos en los últimos 10 años y, a su vez, presentan las expectativas de crecimiento de la demanda en el mediano y largo plazo.

*CIIU, Rev. 3:* Clasificación Industrial Uniforme de todas las actividades económicas, revisión 3.

*Contribución:* permite medir el aporte en puntos porcentuales de cada insumo a la variación mensual, año corrido y doce meses, del total del índice.

*Crédito comercial:* Son todos los créditos distintos a los de vivienda, de consumo y microcrédito.

*Crédito de consumo:* el otorgado a personas naturales cuyo objeto sea financiar la adquisición de bienes de consumo o el pago de servicios para fines no comerciales o empresariales, independientemente de su monto.

*Crédito de vivienda:* el otorgado a personas naturales, destinado a la adquisición de vivienda nueva o usada, o a la construcción de vivienda individual, independientemente de su monto.

*CUODE:* Clasificación Según Uso o Destino Económico – codificación de las mercancías según el fin económico al cual serán destinadas, es decir, bienes de capital, intermedios y de consumo.

*Desocupados (D):* son las personas que en la semana de referencia se encontraban en una de las siguientes situaciones:

1. Desempleo abierto: sin empleo en la semana de referencia e hicieron diligencias en el último mes y tenían disponibilidad.



2. Desempleo oculto: sin empleo en la semana de referencia y no hicieron diligencias en el último mes, pero si en los últimos 12 meses; tienen una razón válida de desaliento y, disponibilidad.

*Exportación:* es la salida, con destino a otro país o zona franca industrial colombiana, de mercancías que hayan tenido circulación libre o restringida en el territorio aduanero colombiano. La exportación se registra estadísticamente cuando la aduana ha realizado el cierre del documento de exportación.

*Exportaciones tradicionales:* café, petróleo y sus derivados, carbón y ferroniquel.

*Formación bruta de capital:* es un componente de la demanda final. Aparece en todos los cuadros de la oferta y demanda y, además, en las cuentas de acumulación y financiación de capital. Este concepto incluye la formación bruta de capital fijo, la variación de existencias y, la adquisición menos disposición de objetos valiosos.

*Ganado porcino:* se refiere concretamente a la especie de los cerdos, los cuales hacen parte de la raza menor.

*Ganado vacuno:* conjunto de animales de la especie bovina que se crían para la explotación. Hace parte de las especies de raza mayor (150 kilos o más).

*Gasto de funcionamiento:* se relaciona con las erogaciones en que debe incurrir el Estado para cumplir su función básica, dentro de las cuales se destacan la remuneración a los asalariados y, la compra de bienes y servicios.

*Gasto de capital:* es el incremento en el acervo de riqueza expresado en una acumulación de bienes, producida por un flujo monetario, lo que supone un cambio en la composición de activos líquidos a fijos. El gasto de capital puede estar orientado a la formación bruta de capital fijo o a la transferencia de capital.

*Grupo de gasto:* es el nivel más general de la estructura del IPC. Corresponde, en concepto y naturaleza, a las agregaciones del gasto en término de los propósitos de uso que hace el consumidor. Entre ellos se encuentran: alimentos, vivienda, vestuario, salud, educación, diversión y esparcimiento, transporte y comunicaciones y, gastos varios.

*ICCV:* es un instrumento estadístico que permite conocer el cambio porcentual promedio de los precios de los principales insumos requeridos para la construcción de vivienda, en dos períodos de tiempo.

*Importaciones:* es la introducción legal de mercancías procedentes de otros países o de una zona franca industrial colombiana al resto del territorio

aduanero nacional. Estas cifras se producen según la fecha de presentación de las declaraciones de importación ante las entidades financieras autorizadas para recaudar los tributos aduaneros.

*Índice:* expresión numérica que acumula las variaciones porcentuales observadas.

*Informalidad:* según PREALC-78, operativamente se consideran trabajando en el sector informal las personas que cumplan las siguientes características:

- Los empleados y obreros que laboren en establecimientos, negocios o empresas que ocupen hasta diez personas en todas sus agencias y sucursales.
- Los trabajadores familiares sin remuneración.
- Los empleados domésticos.
- Los trabajadores por cuenta propia, excepto los independientes profesionales.
- Los patrones o empleadores en empresas de diez trabajadores o menos.

*Ingresos tributarios:* son la parte de los ingresos corrientes que el Estado recibe a manera de transferencia, es decir sin que por ella se genere obligación alguna para éste, derivada de los pagos de impuestos de los contribuyentes, ya sean éstos personas naturales o jurídicas; los ingresos tributarios suelen clasificarse como directos e indirectos.

*Ingresos no tributarios:* son la parte de los ingresos corrientes que el Estado percibe como provenientes de intereses y excedentes financieros y del cobro derechos, tasas, contribuciones, multas, rentas contractuales y la producción y venta de bienes y servicios; estos últimos a través de las empresas del Estado.

*IPC:* es un número que resume las variaciones de los precios de una canasta de bienes, la cual se supone que es representativa del consumo de una familia promedio. El índice es un promedio ponderado de los precios de todos los bienes que componen la canasta. El IPC es el principal instrumento para la cuantificación de la inflación.

*Licencia:* es el acto por el cual la entidad autoriza la construcción o demolición y la ubicación o parcelación de predios en las áreas urbanas, suburbanas y rurales con base en las normas urbanísticas y/o arquitectónicas y especificaciones técnicas vigentes.

Ocupados (O): son las personas que durante el período de referencia se encontraban en una de las siguientes situaciones:

- Trabajó por lo menos una hora remunerada en dinero o en especie en la semana de referencia.
- Los que no trabajaron en la semana de referencia, pero tenían un trabajo.
- Trabajadores familiares sin remuneración que trabajaron en la semana de referencia por lo menos una hora.

*País de destino:* es aquel conocido en el momento del despacho como el último país en que los bienes serán entregados.

*País de origen:* es aquel donde se cultivaron los productos agrícolas, se extrajeron los minerales o se fabricaron los artículos manufacturados total o parcialmente, pero en este último caso el país de origen es el que ha completado la última fase del proceso de fabricación para que el producto adopte su forma final.

*Participación:* es el porcentaje de explicación de la contribución de cada insumo, subgrupo y grupo de costo en la variación del índice total.

*Población económicamente activa (PEA):* también se le llama fuerza laboral y esta conformada por las personas en edad de trabajar que trabajan o están buscando empleo.

*Población económicamente inactiva (PEI):* comprende a todas las personas en edad de trabajar que no participan en la producción de bienes y servicios porque no necesitan, no pueden o no están interesadas en tener actividad remunerada. A este grupo pertenecen los estudiantes, amas de casa, pensionados, jubilados, rentistas, inválidos, personas que no les llama la atención o creen que no vale la pena trabajar, y trabajadores familiares sin remuneración que se encuentran laborando menos de 15 horas semanales.

*Población en edad de trabajar (PET):* está conformada por las personas de 12 años y más en las zonas urbanas, y de 10 años y más en las zonas rurales. Se divide en población económicamente activa y población económicamente inactiva.

*Población total (PT):* está constituida por la población civil no institucional residente en hogares particulares. Se estima por proyecciones con base en los resultados proyectados de los censos de población.

*Ponderaciones:* participación porcentual que tiene cada elemento dentro de una unidad.

*PREALC:* Programa Regional de Empleo para América Latina y el Caribe.

*Producto Interno Bruto (PIB):* es el total de bienes y servicios producidos en un país durante un período de tiempo determinado. Incluye la producción

generada por nacionales residentes en el país y por extranjeros residentes en el país, y excluye la producción de nacionales residentes en el exterior.

*Rama de actividad económica:* es la suma de los establecimientos que tiene como producción característica un grupo homogéneo de productos.

*Subempleo (S):* son ocupados que consideran inadecuado el empleo que poseen por:

1. Insuficiencia de horas: ocupados que desean trabajar más horas ya sea en su empleo principal o secundario, y tienen una jornada inferior a 48 horas semanales.

2. Competencias: ocupados que desean o buscan cambiar su situación de empleo actual para utilizar mejor sus competencias profesionales, y están disponibles para ello.

3. Ingresos: ocupados que desean o buscan cambiar su situación actual de empleo, con objeto de mejorar sus limitados ingresos.

El DANE estableció una clasificación que divide el subempleo en dos: subjetivo y objetivo.

*Subempleo subjetivo:* se refiere al simple deseo manifestado por el trabajador de mejorar sus ingresos, el número de horas trabajadas o tener una labor más propia de sus competencias personales.

*Subempleo objetivo:* comprende a quienes tienen el deseo pero además han hecho una gestión para materializar su aspiración y está en disposición de efectuar el cambio.

*Tasa de desempleo:* es la relación porcentual entre el número de personas que están buscando trabajo (D), y el número de personas que integran la fuerza laboral (PEA).

*Tasa de ocupación:* es la relación porcentual entre la población ocupada (OC) y el número de personas que integran la población en edad de trabajar (PET).

*Tasa de subempleo:* es la relación porcentual de la población ocupada que manifestó querer y poder trabajar más horas a la semana (PS) y el número de personas que integran la fuerza laboral (PEA).

*Tasa global de participación:* es la relación porcentual entre la población económicamente activa y la población en edad de trabajar. Este indicador refleja la presión de la población en edad de trabajar sobre el mercado laboral.

*Valor agregado:* Es el mayor valor creado en el proceso de producción por efecto de la combinación de dos factores. Se obtiene como diferencia entre el valor de la producción bruta y los consumos intermedios empleados.

*Valor CIF* (Cost, Insurance, Freight, es decir, costo, seguro y flete): es el precio total de la mercancía, incluyendo en su valor los costos por seguros y fletes.

*Valor FOB* (Free on board): corresponde al precio de venta de los bienes embarcados a otros países, puestos en el medio de transporte, sin incluir valor de seguro y fletes.

*Variaciones:* es la variación promedio de precios que se obtiene como el relativo de un número índice en dos períodos de tiempo.

*Variación acumulada en lo corrido del año:* variación porcentual calculada entre lo transcurrido desde enero hasta el mes de referencia del año, y lo transcurrido en igual período del año inmediatamente anterior.

*Variación anual:* variación porcentual calculada entre el mes del año en referencia y el mismo mes del año inmediatamente anterior.

## **ANEXO ESTADÍSTICO**

**Anexo A  
IPC, según 13 ciudades  
2006 – 2007**

Ciudad	Ponderación	2006			2007			Diferencia 2007-2006
		Índice	Variación	Contribución	Índice	Variación	Contribución	
Nacional	100,00	168,38	4,5	4,48	177,97	5,7	5,69	1,2
Barranquilla	5,46	173,90	6,0	0,33	185,34	6,6	0,36	0,6
Bogotá D.C.	46,07	166,04	4,1	1,90	175,29	5,6	2,57	1,4
Bucaramanga	4,55	177,85	5,5	0,25	188,01	5,7	0,26	0,2
Cali	14,55	166,96	4,3	0,63	175,29	5,0	0,73	0,7
Cartagena	2,75	173,18	5,5	0,15	185,58	7,2	0,20	1,7
Cúcuta	2,36	175,10	6,6	0,16	184,15	5,2	0,12	-1,5
Manizales	2,19	166,57	4,8	0,11	175,79	5,5	0,12	0,7
Medellín	12,91	167,88	3,8	0,48	179,05	6,7	0,86	2,9
Montería	1,16	177,66	4,3	0,05	187,70	5,7	0,07	1,4
Neiva	1,28	170,45	5,6	0,07	181,32	6,4	0,08	0,8
Pasto	1,74	175,91	4,2	0,07	180,55	2,6	0,05	-1,6
Pereira	3,66	170,45	5,6	0,21	180,29	5,8	0,21	0,2
Villavicencio	1,32	170,26	4,7	0,06	180,45	6,0	0,08	1,3

Fuente: DANE

**Anexo B  
ICCV, según 15 ciudades  
2006 – 2007**

Ciudad	2006				2007			
	Índice	Variación	Contribución	Participación	Índice	Variación	Contribución	Participación
Nacional	162,44	6,6	6,64	100,00	169,31	4,2	4,23	100,00
Armenia	169,14	6,8	0,20	3,09	175,61	3,8	0,12	2,72
Barranquilla	151,78	5,7	0,16	2,34	155,57	2,5	0,07	1,60
Bogotá D.C.	162,63	6,2	2,92	43,94	169,33	4,1	1,94	45,79
Bucaramanga	168,60	9,7	0,39	5,95	176,54	4,7	0,19	4,54
Cali	166,38	6,7	0,90	13,53	175,45	5,5	0,73	17,28
Cartagena	153,70	6,9	0,12	1,85	159,88	4,0	0,07	1,69
Cúcuta	169,47	8,8	0,15	2,19	178,45	5,3	0,09	2,06
Ibagué	153,75	6,0	0,17	2,57	160,79	4,6	0,13	3,09
Manizales	166,41	6,6	0,14	2,06	175,22	5,3	0,11	2,62
Medellín	162,15	7,1	0,85	12,78	167,71	3,4	0,41	9,64
Neiva	150,10	5,5	0,11	1,71	157,02	4,6	0,10	2,25
Pasto	168,28	9,1	0,13	1,96	176,15	4,7	0,07	1,58
Pereira	165,40	6,9	0,21	3,16	169,25	2,3	0,07	1,67
Popayán	153,98	4,5	0,06	0,92	163,20	6,0	0,08	1,94
Santa Marta	142,07	7,4	0,13	1,89	146,91	3,4	0,06	1,36

Fuente: DANE



**Anexo C**  
**Mercado laboral, 13 ciudades y áreas metropolitanas**  
**2006 – 2007**

Área	Tasa global de participación		Tasa de ocupación		Tasa de desempleo	
	2006	2007	2006	2007	2006	2007
Total 13 ciudades y áreas metropolitanas	61,2	61,0	53,2	54,1	13,0	11,4
Bogotá	64,4	62,8	56,9	56,3	11,5	10,5
Medellín - Valle de Aburrá	56,9	58,8	49,1	51,6	13,8	12,2
Cali - Yumbo	64,5	64,7	56,2	57,4	12,9	11,2
Barranquilla - Soledad	55,5	56,1	48,2	49,6	13,2	11,5
Bucaramanga, Girón, Piedecuesta y Floridablanca	59,6	58,9	51,2	53,1	14,0	9,7
Manizales y Villa María	54,9	55,3	46,3	48,0	15,6	13,2
Pasto	63,5	62,1	53,8	53,4	15,3	14,0
Pereira, Dos Quebradas y La Virginia	58,9	57,2	50,4	49,4	14,4	13,6
Cúcuta, Villa del Rosario, Los Patios y El Zulia	59,0	60,5	51,4	54,0	12,8	10,8
Ibagué	65,9	67,0	52,8	56,5	20,0	15,7
Montería	63,1	63,1	54,1	55,1	14,3	12,6
Cartagena	55,6	57,3	47,1	49,5	15,2	13,6
Villavicencio	63,4	63,1	55,6	56,3	12,4	10,7

Fuente: DANE

### Anexo D

#### Exportaciones no tradicionales, según departamento de origen 2006 - 2007

Departamento de origen	Enero - diciembre				
	Miles de dólares FOB		Variación	Contribución	Participación
	2007 <sup>P</sup>	2006 <sup>P</sup>	%	a variación	(%) 2007
<b>Total</b>	<b>15.784.311</b>	<b>12.581.468</b>	<b>25,5</b>	<b>25,46</b>	<b>100,00</b>
Antioquia	3.687.719	3.142.843	17,3	4,33	23,36
Bogotá, D.C.	2.938.033	2.238.135	31,3	5,56	18,61
Cundinamarca	2.140.043	1.776.069	20,5	2,89	13,56
Valle del Cauca	2.029.539	1.792.394	13,2	1,88	12,86
Atlántico	1.158.739	867.790	33,5	2,31	7,34
Bolívar	1.137.674	1.059.518	7,4	0,62	7,21
Norte de Santander	628.840	162.182	287,7	3,71	3,98
Caldas	456.952	325.697	40,3	1,04	2,89
Santander	330.077	187.158	76,4	1,14	2,09
Magdalena	316.769	206.352	53,5	0,88	2,01
Cesar	172.197	149.668	15,1	0,18	1,09
Risaralda	159.463	141.959	12,3	0,14	1,01
Cauca	140.684	160.029	-12,1	-0,15	0,89
Boyacá	130.934	108.087	21,1	0,18	0,83
Córdoba	86.214	55.794	54,5	0,24	0,55
Sucre	79.896	42.468	88,1	0,30	0,51
Nariño	59.537	43.559	36,7	0,13	0,38
Chocó	45.729	15.224	200,4	0,24	0,29
Tolima	25.495	40.004	-36,3	-0,12	0,16
Quindío	24.469	25.783	-5,1	-0,01	0,16
Arauca	13.547	22.799	-40,6	-0,07	0,09
Huila	7.225	5.739	25,9	0,01	0,05
La Guajira	6.318	3.345	88,9	0,02	0,04
Meta	5.755	738	*	0,04	0,04
Amazonas	1.200	698	72,0	0,00	0,01
San Andrés	722	6.535	-89,0	-0,05	0,00
Casanare	353	234	50,8	0,00	0,00
Vaupés	114	55	109,7	0,00	0,00
Guainía	35	14	152,2	0,00	0,00
No diligenciado	20	0	*	0,00	0,00
Caquetá	16	366	-95,6	0,00	0,00
Putumayo	2	82	-97,6	0,00	0,00
Vichada	0	151	-100,0	0,00	0,00

Fuente: DANE - DIAN Cálculos: DANE

\* Variación superior a 500%

p provisional

**Anexo E**  
**Importaciones según departamentos de destino**  
**2006 – 2007**

Departamento	Enero - diciembre							
	Valor CIF US\$(miles)				Toneladas netas			
	2007 <sup>p</sup>	2006 <sup>p</sup>	Variación %	Contribución a la variación	Participación (%)	2007 <sup>p</sup>	2006 <sup>p</sup>	Variación %
<b>Total</b>	<b>32.897.045</b>	<b>26.162.440</b>	<b>25,7</b>	<b>25,74</b>	<b>100,00</b>	<b>21.150.683</b>	<b>19.323.863</b>	<b>9,5</b>
Bogota, D.C.	12.340.923	10.226.109	20,7	8,08	37,51	3.084.491	3.451.825	-10,6
Cundinamarca	4.247.117	3.347.574	26,9	3,44	12,91	2.475.574	2.330.603	6,2
Antioquia	4.140.326	3.198.309	29,5	3,60	12,59	3.857.346	3.350.170	15,1
Valle del Cauca	3.682.612	2.797.380	31,6	3,38	11,19	2.971.116	2.902.683	2,4
Bolivar	2.965.263	2.239.194	32,4	2,78	9,01	2.970.581	2.084.802	42,5
Atlántico	2.048.927	1.612.388	27,1	1,67	6,23	2.268.911	2.131.877	6,4
La Guajira	601.315	458.240	31,2	0,55	1,83	430.643	401.757	7,2
Santander	441.273	352.505	25,2	0,34	1,34	887.498	860.915	3,1
Cesar	356.150	410.136	-13,2	-0,21	1,08	115.899	147.697	-21,5
Caldas	316.901	231.521	36,9	0,33	0,96	211.429	175.623	20,4
Nariño	301.422	306.153	-1,5	-0,02	0,92	531.373	560.126	-5,1
Magdalena	295.946	126.930	133,2	0,65	0,90	274.476	80.289	241,9
Cauca	284.228	216.464	31,3	0,26	0,86	216.688	165.419	31,0
Risaralda	240.252	210.302	14,2	0,11	0,73	101.258	89.935	12,6
Norte de Santander	178.628	117.556	52,0	0,23	0,54	199.969	127.719	56,6
Boyacá	139.162	70.959	96,1	0,26	0,42	254.329	137.948	84,4
Córdoba	69.113	38.286	80,5	0,12	0,21	80.049	64.925	23,3
Arauca	58.752	61.896	-5,1	-0,01	0,18	24.624	31.132	-20,9
Tolima	48.705	29.186	66,9	0,07	0,15	19.673	45.881	-57,1
Casanare	34.664	53.764	-35,5	-0,07	0,11	3.583	7.194	-50,2
Quindío	31.735	22.245	42,7	0,04	0,10	54.349	45.065	20,6
Huila	26.053	13.276	96,2	0,05	0,08	4.936	14.468	-65,9
Vichada	23.666	1.667	*	0,08	0,07	8.386	208	*
Meta	13.215	8.596	53,7	0,02	0,04	18.076	22.497	-19,7
Sucre	6.816	6.484	5,1	0,00	0,02	81.696	89.633	-8,9
Amazonas	2.479	3.468	-28,5	0,00	0,01	3.001	2.618	14,6
Putumayo	407	722	-43,6	0,00	0,00	376	257	46,0
San Andrés	282	447	-37,0	0,00	0,00	127	57	123,6
Chocó	227	232	-2,3	0,00	0,00	59	37	59,3
Caquetá	203	201	1,0	0,00	0,00	34	31	8,0
Vaupés	173	8	*	0,00	0,00	4	72	-93,9
No diligenciado	87	84	3,8	0,00	0,00	121	398	-69,6
Guaviare	24	0	*	0,00	0,00	7	0	*
Guainia	0	159	-100,0	0,00	0,00	0	2	-100,0

Fuente: DIAN Cálculos: DANE

p: cifras provisionales

\* Variación superior a 500%

**Anexo F**  
**Sacrificio de ganado vacuno y porcino, según departamentos**  
**2006 – 2007**

Departamento	2006		2007		Variación	
	Vacuno	Porcino	Vacuno	Porcino	Vacuno	Porcino
Total general	2.376.332	1.309.287	2.435.571	1.502.989	2,5	14,8
Antioquia	301.868	344.486	283.949	401.649	-5,9	16,6
Arauca	11.017	1.845	9.832	2.144	-10,8	16,2
Atlántico	216.069	31.204	216.066	32.446	0,0	4,0
Bogotá	518.368	444.280	504.856	506.309	-2,6	14,0
Bolívar	62.055	0	59.402	0	-4,3	(-)
Boyacá	46.230	17.169	49.380	17.125	6,8	-0,3
Caldas	105.032	50.274	85.788	47.775	-18,3	-5,0
Caquetá	26.848	6.547	31.630	7.834	17,8	19,7
Casanare	20.132	3.706	22.289	4.971	10,7	34,1
Cauca	22.227	3.496	23.258	5.084	4,6	45,4
Cesar	47.938	663	31.038	386	-35,3	-41,8
Cordoba	145.945	0	162.373	0	11,3	(-)
Cundinamarca	114.694	27.936	113.976	29.953	-0,6	7,2
Chocó	4.922	3.914	4.750	4.138	-3,5	5,7
Huila	54.333	24.723	58.678	27.141	8,0	9,8
La Guajira	15.694	9.160	16.932	7.601	7,9	-17,0
Magdalena	30.310	0	30.210	659	-0,3	(-)
Meta	83.315	24.681	86.305	28.096	3,6	13,8
Nariño	27.621	29.108	27.733	30.756	0,4	5,7
Norte de Santander	64.388	2.671	59.849	3.155	-7,0	18,1
Quindío	37.706	33.796	37.645	36.823	-0,2	9,0
Risaralda	33.365	31.753	36.689	40.531	10,0	27,6
Santander	181.755	24.838	245.635	24.163	35,1	-2,7
Sucre	42.118	0	68.723	0	63,2	(-)
Tolima	58.151	27.246	59.217	31.066	1,8	14,0
Valle	104.231	165.791	109.368	213.184	4,9	28,6

Fuente: DANE

**Anexo G**  
**Financiación de vivienda, según departamentos**  
**2006 – 2007**

Millones de pesos

Secciones del país	Valor de los créditos individuales de vivienda nueva y lotes con servicios		Viviendas nuevas y lotes con servicios financiados		Valor de los créditos individuales para compra de vivienda usada		Viviendas usadas entregadas	
	2006	2007	2006	2007	2006	2007	2006	2007
	Total	1.159.514	1.903.892	34.553	48.862	1.581.965	1.909.495	35.460
Amazonas	0	388	0	7	585	1.403	15	29
Antioquia	143.919	221.602	3.330	4.662	214.626	280.485	4.850	5.900
Arauca	68	175	1	3	994	1.639	36	44
Atlántico	47.261	61.697	1.170	1.126	51.502	67.353	1.101	1.417
Bogotá D.C.	610.885	950.622	19.339	26.168	789.095	863.393	15.552	16.753
Bolívar	13.208	20.218	205	317	30.054	37.338	517	616
Boyacá	9.037	17.551	281	458	17.970	21.259	553	638
Caldas	22.759	34.469	899	842	40.167	50.655	1.143	1.460
Caquetá	279	1.302	9	26	3.735	4.126	126	126
Casanare	1.280	1.995	43	46	4.334	7.257	124	197
Cauca	6.058	11.450	208	296	13.682	17.023	447	514
Cesar	4.263	9.476	156	282	6.736	10.570	197	284
Córdoba	7.070	9.794	218	216	5.707	9.147	139	206
Cundinamarca	31.887	80.506	956	2.489	24.563	39.199	671	1.080
Chocó	70	60	3	2	2.117	1.071	60	32
Guainía	65	0	2	0	429	8.019	16	220
Guaviare	73	0	2	0	759	323	26	11
Huila	9.465	12.632	199	247	16.396	22.260	490	615
La Guajira	1.286	3.095	39	77	2.767	5.034	83	131
Magdalena	10.644	19.897	312	503	9.143	12.235	211	290
Meta	14.708	26.741	360	623	25.293	31.759	769	914
Nariño	7.596	14.615	287	370	26.351	35.498	750	925
Norte de Santander	8.736	18.128	314	426	23.867	26.480	645	662
Putumayo	267	1.009	7	19	1.646	3.135	43	87
Quindío	9.266	14.115	225	279	18.255	21.031	500	545
Risaralda	22.919	36.816	697	915	23.073	33.306	571	775
San Andrés	0	267	0	5	622	1.374	10	19
Santander	43.550	71.617	1.254	1.557	62.264	84.973	1.680	2.186
Sucre	1.259	4.591	52	113	6.214	7.997	193	238
Tolima	15.086	30.162	452	824	25.461	37.282	751	1.048
Valle del Cauca	116.513	228.783	3.532	5.961	133.406	166.171	3.185	3.676
Vaupés	0	24	0	1	0	62	0	2
Vichada	37	95	1	2	152	638	6	21

Fuente: DANE

**Anexo H**  
**Transporte urbano, según ciudades**  
**2006 – 2007**

Departamento	2006			2007			Variación		
	Vehículos afiliados	Vehículos en servicio	Pasajeros Transportados (miles)	Vehículos afiliados	Vehículos en servicio	Pasajeros Transportados (miles)	Vehículos afiliados	Vehículos en servicio	Pasajeros Transportados (miles)
Total	48.018	41.197	3.917.072	50.434	42.738	4.242.052	5,0	3,7	8,3
Armenia	356	345	23.878	359	329	21.623	0,8	-4,7	-9,4
Cartagena	1.973	1.856	188.933	1.927	1.655	167.631	-2,4	-10,9	-11,3
Florencia	160	124	9.552	154	118	8.072	-3,4	-5,5	-15,5
Ibagué	1.170	1.081	70.860	1.211	1.141	75.684	3,5	5,6	6,8
Montería	167	128	13.803	189	167	18.065	13,2	31,0	30,9
Neiva	655	581	43.279	676	593	40.944	3,3	2,1	-5,4
Pasto	456	445	37.560	502	479	38.956	10,0	7,8	3,7
Popayán	648	527	37.223	671	585	37.117	3,6	11,0	-0,3
Quibdó	215	159	9.167	175	126	9.299	-18,7	-20,7	1,4
Riohacha	71	34	1.937	67	22	1.861	-6,1	-35,3	-3,9
Santa Marta	916	758	122.344	946	790	129.606	3,2	4,3	5,9
Sincelejo	229	172	13.487	197	154	11.563	-14,0	-10,3	-14,3
Tunja	510	469	24.769	510	458	23.562	0,0	-2,3	-4,9
Valledupar	402	297	18.175	333	210	14.187	-17,2	-29,1	-21,9
Villavicencio	1.025	984	66.634	1.022	981	66.179	-0,3	-0,3	-0,7
Area metropolitana Barranquilla	4.139	3.784	394.669	4.132	3.732	375.021	-0,2	-1,4	-5,0
Area metropolitana Bogotá	20.266	16.406	1.691.823	21.054	17.037	1.883.588	3,9	3,8	11,3
Area metropolitana Bucaramanga	2.039	1.967	163.588	2.040	1.963	160.820	0,0	-0,2	-1,7
Area metropolitana Cali	4.663	3.923	321.529	5.211	4.106	349.378	11,8	4,7	8,7
Area metropolitana Cúcuta	2.049	1.745	135.051	2.119	1.795	130.074	3,4	2,9	-3,7
Area metropolitana Manizales	897	772	75.387	921	794	77.748	2,7	2,8	3,1
Area metropolitana Medellín <sup>1</sup>	4.104	3.802	350.713	5.203	4.749	502.845	26,8	24,9	43,4
Area metropolitana Pereira	905	842	102.712	816	754	98.228	-9,9	-10,4	-4,4

Fuente: DANE

1. No incluye metro