

2014  
CAQUETÁ  
FLORENCIA



# ICER



INFORME DE COYUNTURA ECONÓMICA REGIONAL

ISSN 1794-3582



**DANE**  
Para tomar decisiones



**TODOS POR UN  
NUEVO PAÍS**  
PAZ EQUIDAD EDUCACIÓN





**DANE**  
Para tomar decisiones



**TODOS POR UN  
NUEVO PAÍS**  
PAZ EQUIDAD EDUCACIÓN



# INFORME DE COYUNTURA ECONÓMICA REGIONAL

Departamento de Caquetá

Noviembre de 2015

## Departamento de Caquetá

2014

### Convenio Interadministrativo

No. 111 de abril de 2000

JOSE DARÍO URIBE ESCOBAR

**Gerente General Banco de la República**

MAURICIO PERFETTI DEL CORRAL

**Director DANE**

JORGE HERNÁN TORO CÓRDOBA

**Subgerente de Estudios Económicos**

**Banco de la República**

CARLOS FELIPE PRADA LOMBO

**Subdirector DANE**

### Comité Directivo Nacional ICER

CARLOS JULIO VARELA BARRIOS

**Director Departamento Técnico y de Información**

**Económica Banco de la República**

RAMÓN RICARDO VALENZUELA GUTIÉRREZ

**Director Técnico DIRPEN-DANE**

DORA ALICIA MORA PÉREZ

**Jefe Sucursales Regionales Estudios Económicos**

**Banco de la República**

ANA CECILIA OLAYA CISA

**Coordinadora de Investigación Estadística y Análisis**

**DIRPEN-DANE**

### Coordinación Operativa ICER

BETTY ANDREA CUBILLOS CALDERÓN

**Equipo Temático Coordinación DIRPEN-DANE**

NIDIA ESPERANZA GARAVITO CALDERÓN

**Equipo Temático Análisis DIRPEN-DANE**

CARLOS ALBERTO SUÁREZ MEDINA

**Profesional Sucursales Regionales**

**Estudios Económicos Banco de la República**

### Comité Directivo Territorial ICER

RICARDO JIMENEZ URUEÑA

**Gerente Banco de la República**

**Agencia Cultural Florencia-Caquetá**

ALVARO AUGUSTO CAMPOS MARTÍNEZ

**Jefe CREE Banco de la República Sucursal Ibagué**

PASTOR ENRIQUE QUINTERO CARVAJAL

**Banco de la República, Sucursal Ibagué**

GERSON ROJAS ROJAS

**Banco de la República, Agencia Cultural Florencia**

ZAIDY JOHANNA MÉNDEZ MONTENEGRO

**DANE Central**

**Edición, diseño e impresión**

DANE-Banco de la República

**Noviembre de 2015**

## RESUMEN

En 2013p, el PIB de Caquetá creció en 5,8%. Por grandes ramas de actividad las de mayor crecimiento fueron construcción 17,4%, explotación de minas y canteras 12,5%. Mientras, disminuyeron industria manufacturera (-4,1%) y, agricultura, ganadería, caza, silvicultura y pesca (-3,3%).

Durante 2014, la variación del IPC de Florencia se ubicó en 3,4%, fue superior en 2,2 pp al año anterior. Los grupos de gasto que determinaron el comportamiento inflacionario en la ciudad fueron alimentos, vivienda y transporte.

Los indicadores laborales para Caquetá en 2014, registraron una tasa de ocupación (TO) de 49,5%, creció 2,7 pp respecto al 2013. Mientras, la tasa global de participación (TGP) fue de 53,6% aumentó 2,6 pp. De esta manera, la tasa de desempleo (TD) presentó una disminución de 0,6 pp y se ubicó en 7,6%.

En 2014 la inversión neta en sociedades adscritas a la Cámara de Comercio de Florencia se ubicó en \$29.100 millones, con un crecimiento anual de 6,8%, impulsado por los rubros de comercio, construcción e industria.

En cuanto al comercio exterior para 2014, en Caquetá las exportaciones crecieron 23,0%, y fueron en su totalidad no tradicionales. El grupo de productos CUCI que jalono el comportamiento positivo fue agropecuario, alimentos y bebidas. Las importaciones tuvieron una variación muy alta (625,8%), impulsadas por manufacturas.

Las colocaciones del sector financiero avanzaron anualmente en 9,8% en el departamento, jalonadas por el incremento de la línea de consumo; entre tanto, las captaciones aumentaron 14,2%, por la elevación de las cuentas corrientes.

Por su parte, el recaudo de impuestos nacionales mostró un incremento anual de 26,1%, explicado básicamente por los "otros tributos", el IVA y la retención en la fuente.

Para 2014, Caquetá registró descensos en los indicadores relacionados con la actividad constructora, fueron aprobadas 22,8% menos licencias en total, y 21,4% menos en vivienda. En área significaron decrecimientos de 6,3% y 7,1%, en ese orden. El financiamiento de vivienda disminuyó 1,3%, donde para VIS decreció 17,3% y para no VIS creció 5,4%.

# CONTENIDO

Pág.

RESUMEN	
SIGLAS Y CONVENCIONES	
INTRODUCCIÓN	
1. ENTORNO MACROECONÓMICO NACIONAL	13
1.1. ACTIVIDAD ECONÓMICA	13
1.2. INFLACIÓN Y MERCADO LABORAL	14
1.3. POLÍTICA MONETARIA Y MERCADOS FINANCIEROS	14
1.4. SECTOR EXTERNO Y MERCADO CAMBIARIO	15
1.4.1. Tasa de cambio y política cambiaria	17
2. INDICADORES DE COYUNTURA ECONÓMICA REGIONAL	19
2.1. PRODUCTO INTERNO BRUTO	19
2.2. PRECIOS	23
2.2.1. Índice de precios al consumidor (IPC)	23
2.3. MERCADO LABORAL	26
2.4. MOVIMIENTO DE SOCIEDADES	33
2.4.1. Sociedades constituidas	33
2.4.2. Sociedades reformadas	33
2.4.3. Sociedades disueltas	34
2.4.4. Capital neto suscrito	34
2.5. SECTOR EXTERNO	35
2.5.1. Exportaciones (FOB)	35
Exportaciones no tradicionales (FOB)	37
2.5.2. Importaciones (CIF)	38
2.6. ACTIVIDAD FINANCIERA	43
2.6.1. Monto colocaciones nominales-operaciones activas	43
2.6.2. Monto captaciones nominales-operaciones pasivas	44
2.6.3. Análisis situación cartera neta-pesos corrientes	45
2.7. SITUACIÓN FISCAL	45
2.7.3. Recaudo de impuestos nacionales	45
2.7.4. Comportamiento de la deuda pública	46
Administración central departamental	46
Administración central municipal	47
2.8. SECTOR REAL	47
2.8.5. Sacrificio de ganado	47
2.8.6. Sector de la construcción	51
Licencias de construcción	51
Financiación de vivienda	54

2.8.7.	Transporte	57
	Transporte aéreo de pasajeros y carga	57
3.	COMPOSICIÓN DE LA ECONOMÍA DEL DEPARTAMENTO DE CAQUETÁ	61
	RESUMEN	61
3.1.	INTRODUCCIÓN	61
3.2.	ANTECEDENTES	62
3.3.	ECONOMÍA DEL DEPARTAMENTO DE CAQUETÁ	63
3.4.	COMPOSICIÓN DE LA ECONOMÍA DEL CAQUETÁ	65
3.4.1.	Sector primario	66
3.4.2.	Sector secundario	68
3.4.3.	Sector terciario	70
3.5.	COMPORTAMIENTO DE LA ECONOMÍA DEL CAQUETÁ EN 2014	72
3.6.	CONSIDERACIONES FINALES	74
	REFERENCIAS BIBLIOGRÁFICAS	74
4.	ANEXO ESTADÍSTICO ICER	77
	GLOSARIO	87
	BIBLIOGRAFÍA	93

Nota: los numerales que no aparecen relacionados en este documento no tienen información o no aplica.

## LISTA DE CUADROS

	Pág.
2.1.1. Nacional. PIB, según departamento 2013p	19
2.1.2. Caquetá. Crecimiento del PIB, según grandes ramas de actividad 2010-2013p	21
2.1.3. Caquetá. PIB, según ramas de actividad 2013p	22
2.2.1.1. Variación del IPC, según ciudades 2013-2014	24
2.2.1.2. Nacional-Florencia. Variación del IPC, según grupos de gasto 2013-2014	25
2.2.1.3. Florencia. Variación del IPC, según grupos de gasto, por niveles de ingreso 2014	26
2.3.1. Caquetá. Indicadores laborales 2013-2014	26
2.3.2. Colombia. Tasa de participación, ocupación y desempleo, según ciudades y áreas metropolitanas 2013-2014	28
2.3.3. Florencia. Indicadores laborales 2013-2014	29
2.3.4. Florencia. Indicadores laborales, por sexo 2011-2014	30
2.3.5. Florencia. Ocupados, según rama de actividad económica 2010-2014	31
2.3.6. Florencia. Inactivos 2010-2014	32
2.4.1.1. Caquetá. Sociedades constituidas, según actividad económica 2013-2014	33
2.4.2.1. Caquetá. Sociedades reformadas, según actividad económica 2013-2014	33
2.4.3.1. Caquetá. Sociedades disueltas, según actividad económica 2013-2014	34
2.4.4.1. Caquetá. Capital neto suscrito, según la actividad económica 2013-2014	35
2.5.1.1. Nacional. Exportaciones, según departamento 2013-2014	35
2.5.1.2. Nacional-Caquetá. Exportaciones, según grupos de productos CUCI de la OMC 2013-2014	37
2.5.1.3. Caquetá. Exportaciones no tradicionales, según CIU Rev. 3.0 A.C 2013-2014	38
2.5.1.4. Caquetá. Exportaciones no tradicionales, según país de destino 2013-2014	38
2.5.2.1. Nacional-Caquetá. Importaciones, según grupos de productos CUCI de la OMC 2013-2014	39
2.5.2.2. Caquetá. Importaciones, según CIU Rev. 3.0 A.C 2013-2014	40
2.5.2.3. Caquetá. Importaciones, según CGCE 2013-2014	42
2.6.1.1. Caquetá. Saldo de la cartera bruta del sistema financiero, según la modalidad de crédito 2013-2014 (Saldos a fin de diciembre)	44
2.6.2.1. Caquetá. Saldo de las captaciones del sistema financiero, por modalidad 2013-2014 (Saldos a fin de diciembre)	44
2.6.3.1. Caquetá. Saldo de la cartera neta del sistema financiero, por	45

modalidad 2013-2014 (Saldos a fin de diciembre)	
2.7.3.1. Caquetá. Recaudo de impuestos nacionales, por tipo 2013-2014	46
2.7.4.1. Caquetá. Saldo de la deuda pública de la administración central departamental 2013-2014	46
2.7.4.2. Florencia. Saldo de la deuda pública de la administración central municipal 2013-2014	47
2.8.5.1. Nacional. Sacrificio de ganado y peso en canal, según especie 2013-2014	48
2.8.5.2. Nacional. Sacrificio y participación de ganado vacuno y porcino, según departamento 2014	48
2.8.6.1. Nacional-Caquetá. Número de licencias aprobadas y área por construir 2013-2014	51
2.8.6.2. Nacional-Caquetá. Área aprobada destinada a VIS y no VIS, por tipo de vivienda 2012-2014	53
2.8.6.3. Nacional. Valor de los créditos entregados, según entidades financieras, por tipo de solución de vivienda 2013-2014	54
2.8.6.4. Caquetá-Florencia. Valor de los créditos entregados para la compra de vivienda nueva y usada según tipo de solución 2013-2014	55
2.8.7.1. Nacional. Transporte aéreo nacional de pasajeros 2013-2014	57
2.8.7.2. Nacional. Transporte aéreo nacional de carga 2013-2014	59

## LISTA DE GRÁFICOS

2.1.1. Nacional-Caquetá. Crecimiento anual del PIB 2002-2013p	21
2.2.1.1. Nacional-Florencia. Variación del IPC 2009-2014	25
2.3.1. Florencia. Tasa de desempleo, según sexo 2007-2014	30
2.3.2. Florencia. Cesantes, según rama de actividad económica 2014	31
2.3.3. Florencia. Distribución de ocupados, según posición ocupacional 2014	32
2.5.2.1. Nacional. Participación y crecimiento de las importaciones, según principales departamentos 2014	39
2.5.2.2. Caquetá. Distribución de importaciones, según país de origen 2014	43
2.8.6.1. Nacional-Caquetá. Promedio de metros cuadrados, según unidades aprobadas para vivienda 2013-2014	52
2.8.6.2. Caquetá. Evolución del número de licencias y área aprobada 2014 (mensual)	52
2.8.6.3. Caquetá. Participación en el área aprobada, según destinos 2010-2014	53
2.8.6.4. Caquetá. Número de viviendas nuevas financiadas, según tipo de solución de vivienda, y variación total 2013-2014 (trimestral)	55
2.8.6.5. Caquetá. Número de viviendas usadas financiadas, según tipo de solución de vivienda y variación total 2013-2014 (trimestral)	56



2.8.6.6.	Caquetá-Florencia. Distribución de viviendas nuevas de interés social con y sin subsidio 2013-2014	57
2.8.7.1.	Aeropuerto de Florencia. Transporte aéreo de pasajeros entrados y salidos 2013-2014	58
2.8.7.2.	Aeropuerto de Florencia. Transporte aéreo de carga, entradas y salidas 2013-2014	60
3.3.1.	Colombia y Caquetá. Participación y variación anual del Producto Interno Bruto (PIB) 1981-2013	64
3.4.1.	Caquetá. Contribución porcentual al PIB departamental por sectores 1981-2013	65
3.4.1.1.	Caquetá. Inventario de ganado 2001-2013	67
3.4.1.2.	Caquetá. Finagro, valor y variación anual de los créditos 2009-2013	68
3.4.2.1.	Caquetá. Principales actividades del sector secundario 2001-2013	69
3.4.3.1.	Caquetá. Administración pública 2001-2013	71
3.4.3.2.	Caquetá. Educación de no mercado 2001-2013	72

## LISTA DE TABLAS

2.8.5.1.	Caquetá. Sacrificio de ganado vacuno por sexo, según trimestre 2013-2014	49
2.8.5.2.	Caquetá. Sacrificio de ganado porcino por sexo, según trimestre 2013-2014	50
3.3.1.	Caquetá. Evolución del Producto Interno Bruto (PIB) 1981-2013	64
3.4.1.1.	Caquetá. PIB del sector primario, según actividad 2001-2013	66
3.4.2.1.	Caquetá. PIB del sector secundario, según actividad 2001- 2013	69
3.4.3.1.	Caquetá. PIB del sector terciario, según actividad 2001-2013	70

## SIGLAS Y CONVENCIONES

CIIU	clasificación internacional industrial uniforme
CGCE	clasificación por grandes categorías económicas
CAVS	corporaciones de ahorro y vivienda
CFC	compañías de financiamiento comercial
CF	corporaciones financieras
CDT	certificados de depósito a término
CUCI	clasificación uniforme para el comercio internacional
DANE	Departamento Administrativo Nacional de Estadística
DIAN	Dirección de Impuestos y Aduanas Nacionales
GEIH	Gran encuesta integrada de hogares
IPC	índice de precios al consumidor
IPP	índice de precios del productor
IVA	impuesto de valor agregado
ICCV	índice de costos de la construcción de vivienda
JDBR	Junta Directiva del Banco de la República
OMC	Organización Mundial del Comercio
PIB	producto interno bruto
UVR	unidad de valor real
US\$	dólar estadounidense
\$	pesos colombianos
SPC	sector público consolidado
VIS	vivienda de interés social
pb	puntos básicos
pp	puntos porcentuales
m <sup>2</sup>	metros cuadrados
t	toneladas
(...)	Cifra aún no disponible
(---)	Información suspendida
(-)	Sin movimiento
---	No existen datos
--	No es aplicable o no se investiga
-	Indefinido
*	Variación muy alta
p	Cifra provisional
pr	Cifra preliminar
pe	Cifras provisionales estimadas
r	Cifra definitiva revisada
nep	no especificado en otra posición
nep	no clasificado previamente



## INTRODUCCIÓN

En el ámbito regional y nacional es de gran importancia contar con documentos que contengan información territorial actualizada y confiable. Estos permiten conocer el comportamiento de dichas economías, y servir de apoyo para la toma de decisiones por parte de los sectores público y privado; inversionistas, investigadores y público en general.

De esta manera, los Informes de Coyuntura Económica Regional (ICER), elaborados por el DANE y el Banco de la República con periodicidad anual, tienen como objetivo recopilar, procesar, estandarizar, describir y divulgar información estadística territorial, con el fin de que sea una herramienta de apoyo para los interesados en el tema, y cuya estructura lleva al usuario del contexto nacional al departamental en el periodo analizado.

Los ICER inician con un breve resumen que sintetiza el comportamiento de los principales indicadores. El capítulo uno describe la coyuntura nacional, el dos, analiza los principales indicadores del departamento, que están divididos en temas como el producto interno bruto, precios, mercado laboral, movimiento de sociedades, sector externo, financiero, fiscal y sector real; sujeto a la cobertura del indicador. El capítulo tres presenta un análisis investigativo y descriptivo de un tema específico, ya sea con enfoque departamental o regional. El capítulo cuatro, sintetiza algunos de los indicadores analizados en anexos estadísticos de nivel departamental. Finalmente, se incluye un glosario que presenta los principales términos utilizados durante el análisis de los indicadores.



## 1. ENTORNO MACROECONÓMICO NACIONAL

### 1.1. ACTIVIDAD ECONÓMICA

De acuerdo con los datos preliminares del DANE, el Producto Interno Bruto (PIB) de Colombia en 2014 aumentó 4,6% y, según lo observado desde 2010, continuó en niveles cercanos al producto potencial<sup>1</sup>. En la evolución trimestral, luego de un avance significativo en el primero, perdió celeridad en el transcurso del año hasta registrar el más bajo desempeño entre octubre y diciembre<sup>2</sup>. Por su parte, el contexto internacional estuvo caracterizado por un crecimiento mundial menor al esperado<sup>3</sup>, dinámicas disímiles en las diferentes economías, apreciación del dólar, una activa política de relajación cuantitativa<sup>4</sup> en los países desarrollados y una reducción del precio del petróleo. En este entorno, la economía colombiana creció más que el producto mundial (3,3%), el de las economías avanzadas (1,8%) y el de América Latina y el Caribe (1,2%)<sup>5</sup>. De hecho, el ascenso promedio después de la crisis mundial de 2009 fue mayor al de estas economías<sup>6</sup>.

Entre los componentes de la demanda interna, la tasa de expansión de la Formación Bruta de Capital (FBC) fue de 11,7%, superior a la exhibida por el consumo total (4,7%). En particular, el buen desempeño de la FBC se explicó por los comportamientos positivos de maquinaria y equipo, equipo de transporte y obras civiles con crecimientos cercanos a 12,0%; así como por los avances en construcción y edificaciones con un 7,8%. En cuanto al consumo total (74,0% de la demanda final), se consolidó un aumento de 4,7% y se mantuvo un mayor ritmo de crecimiento del gasto público respecto del privado<sup>7</sup>, destacando en este último el de bienes durables. Finalmente, la demanda externa que desde 2009 no se ubicaba en zona negativa cayó 1,7%.

Del lado de la oferta, por segundo año consecutivo, el sector de la construcción tuvo el mayor desarrollo, 9,9%, sustentado principalmente por las obras de ingeniería civil. Otras grandes ramas que sobresalieron al avanzar por encima de 4,0% fueron: comercio, reparación, restaurantes y hoteles; transporte, almacenamiento y comunicaciones; establecimientos financieros, seguros, actividades inmobiliarias y servicios a las empresas; y servicios sociales, comunales y personales. En cuanto a la minería, actividad que había jalonado el crecimiento económico en el periodo

<sup>1</sup> Según los cálculos del equipo técnico del Banco de la República el crecimiento del producto potencial pasó de 2,5% en 2002 a niveles cercanos al 4,5% entre 2005 y 2015. Zárate, 2014.

<sup>2</sup> Los crecimientos trimestrales del PIB en 2014 fueron: 6,4% para el primero, 4,3% (segundo), 4,2% (tercero) y 3,5% en el cuarto.

<sup>3</sup> Lo proyectado en la edición de abril de 2014 de Perspectivas de la economía mundial (informe WEO por sus siglas en inglés) del FMI, fue de 3,6%.

<sup>4</sup> Su principal objetivo consiste en aumentar la oferta monetaria.

<sup>5</sup> Perspectivas de la economía mundial (informe WEO por sus siglas en inglés) FMI, enero de 2015.

<sup>6</sup> Los promedios fueron para Colombia, 4,8%; mundo, 3,9%; economías avanzadas, 1,8%; y América Latina y el Caribe, 3,5%.

<sup>7</sup> En 2014 el crecimiento del consumo público fue de 6,2% y del privado, 4,4%.

comprendido entre 2008 y 2011, se contrajo 0,2% en 2014, ante la menor extracción de minerales metalíferos y de petróleo. Respecto a la industria, esta continuó con la tenue dinámica presentada desde 2012, y solo se incrementó 0,2% en el año de análisis. Por divisiones, los mejores desempeños se registraron en equipo de transporte, cuero y calzado, y alimentos y bebidas; los peores en tabaco, textiles, confecciones, productos de petróleo y madera. Con relación a la actividad agropecuaria, luego del notable desarrollo en 2013, cerró el 2014 con un alza de 2,3%, con un menor avance del cultivo de café (10,0%) y otros productos agrícolas, paralelo a un retroceso en silvicultura, extracción de madera y pesca (-5,5%).

## 1.2. INFLACIÓN Y MERCADO LABORAL

La inflación en Colombia, medida por la variación del Índice de Precios al Consumidor (IPC), se situó al cierre de 2014 en 3,7%, cifra superior en 1,7 puntos porcentuales (pp) a la observada en 2013; siendo el segundo registro más bajo de Suramérica, después de Perú. De esta forma, se ajustaron cinco años dentro del rango meta de largo plazo (entre 2,0% y 4,0%) establecido por la Junta Directiva del Banco de la República (JDBR). Según los indicadores de inflación, el alza en los precios fue presionada principalmente por los incrementos en alimentos y regulados; de hecho, si se excluyen estos grupos, la inflación básica solo aumentó 0,1 pp al pasar de 2,7% a 2,8%.

En lo que atañe al mercado laboral y de acuerdo con la información de la Gran Encuesta Integrada de Hogares (GEIH) del DANE, en el lapso octubre-diciembre de 2014 la tasa de desempleo nacional fue de 8,1%, similar a la de 2013, y más alta que la observada en América Latina y el Caribe, 6,0% para el año completo, según la Comisión Económica para América y el Caribe (Cepal). En las 13 ciudades y áreas metropolitanas se ubicó en 8,9%, inferior en 0,3 pp a la de un año atrás; recuperación que obedeció al crecimiento anual de la demanda (2,1%), medida por la tasa de ocupación, la cual fue superior a la de la oferta (1,8%), cuyo parámetro de referencia es la tasa global de participación. Por su parte, los indicadores de la calidad del empleo mostraron un panorama más favorable frente a 2013, con aumentos de 6,3% en el asalariado y de 5,4% en el formal. En el total nacional, teniendo en cuenta las actividades económicas que concentraron el mayor número de ocupados, sobresalieron la inmobiliaria, transporte, almacenamiento y comunicaciones; industria manufacturera y la construcción<sup>8</sup>.

## 1.3. POLÍTICA MONETARIA Y MERCADOS FINANCIEROS

A partir de abril de 2014 la JDBR implementó un ajuste gradual de la tasa de intervención, partiendo de un nivel de 3,5% y realizó alzas mensuales sucesivas de 25 puntos básicos (pb), hasta ubicarse en 4,5% en septiembre e inalterada por el resto del

---

<sup>8</sup> Los aumentos anuales fueron de 9,9%, 7,5%, 5,5% y 4,2%, respectivamente.

año. Según las minutas de la Junta, la política monetaria menos expansiva se justificó al advertir que la economía se acercaba a su nivel potencial, y a que al principio del año se evidenciaron presiones alcistas en los precios, aunque no muy fuertes. Según la Cepal, entre los países de la región que siguieron el esquema de inflación objetivo fueron Chile, Perú y México, los cuales optaron por reducir la tasa de política, en tanto que Brasil la aumentó.

Asociado a la política de normalización, el ritmo de crecimiento anual de la base monetaria y de la oferta monetaria ampliada (M3) fue menor respecto a 2013. En tanto, la cartera total del sistema financiero, que viene ralentiándose desde 2012, tuvo un avance anual de 12,4%, muy similar al del año anterior. Por segmentos, el mejor impulso se observó en el crédito hipotecario (18,2%), seguido del comercial y el de consumo con incrementos alrededor del 13,0%. En materia de tasas de interés, las activas y pasivas del sistema financiero no se movieron en la misma dirección que la de intervención y cerraron en niveles más bajos que en 2013. Asimismo, consecuente con la ampliación en la percepción de riesgo internacional<sup>9</sup> y la incertidumbre ocasionada por la caída en los precios del petróleo que para un país exportador como Colombia tiene un impacto fiscal, las tasas de interés de los títulos de deuda pública (TES) en sus diferentes estructuras de plazos se incrementaron en promedio 50 pb.

#### 1.4. SECTOR EXTERNO Y MERCADO CAMBIARIO

La balanza de pagos de Colombia contabilizó en 2014 un déficit en la cuenta corriente de US\$19.783 millones; ingresos netos en la cuenta financiera de US\$19.512 millones y un balance positivo en activos de reservas por US\$4.437 millones. El déficit en cuenta corriente fue superior en 60,4% al registrado en 2013 como resultado del saldo deficitario en la balanza de bienes (-US\$4.694 millones); ingresos netos por transferencias corrientes de US\$4.357 millones; y balances negativos en los servicios no factoriales y renta de factores por US\$6.586 millones y US\$12.857 millones, en su orden. Según cálculos estimados del Banco de la República, el déficit en cuenta corriente como porcentaje del PIB ascendió a 5,2%, la cifra más alta desde 1998, período caracterizado por una profunda crisis en el comercio mundial.

La evolución de las importaciones y el retroceso en las exportaciones generó un déficit comercial, como se mencionó anteriormente, situación que no se presentaba desde 2007. En cuanto a las ventas externas de bienes (US\$54.795 millones FOB), estas fueron afectadas por la menor demanda de los principales socios comerciales<sup>10</sup> y la

---

<sup>9</sup> Para la medición de la percepción de riesgo los códigos más utilizados son el VIX (índice de volatilidad del mercado de opciones de Chicago) que se estima con base en el índice bursátil S&P 500; y el VSTOXX, el cual se calcula con el índice Euro STOXX 50. El VIX, entre los cierres de 2013 y 2014, pasó de 13,76 a 19,28; igualmente el VSTOXX de 17,2549 a 26,1876.

<sup>10</sup> Estados Unidos, China, Venezuela, Brasil, Zona Euro.



reducción de los precios implícitos<sup>11</sup>. La contracción de 6,8% la ocasionó fundamentalmente el sector minero al registrar caídas importantes en petróleo (-10,6%) y oro (-29,7%). Por su parte, el mejor dinamismo lo propiciaron las exportaciones agrícolas con aumentos significativos en café y banano, y modesto en flores. Respecto de las ventas externas de la industria, sobresalió el incremento en alimentos procesados (21,5%) y las disminuciones en confecciones (-13,5%), y vehículos y partes (-36,2%)<sup>12</sup>. En cuanto a las compras externas, estas sumaron US\$64.029 millones CIF, con adiciones en los diferentes tipos de bienes según la clasificación Cuode<sup>13</sup> a un dígito; en particular, entre los bienes de consumo, los durables se expandieron a un mayor ritmo que los no durables, y en las importaciones de materias primas y bienes de capital resaltó el desempeño de los destinados a la industria<sup>14</sup>.

El saldo deficitario en el intercambio de servicios no factoriales resultó de una ampliación de la brecha entre egresos e ingresos en transporte, otros servicios empresariales, servicios de seguros y pensiones, y viajes y servicios financieros. Por su parte, en la renta de factores el déficit disminuyó 9,3%, mientras los mayores egresos se originaron por la renta de inversión directa que incluyeron US\$8.006 millones de salidas por dividendos y retiros de cuasisociedades de inversionistas directos, US\$4.167 millones de utilidades reinvertidas y US\$142 millones en intereses. En cuanto a la renta proveniente de la inversión de cartera<sup>15</sup> cerca de 78,0% de los pagos fueron causados por intereses. Las entradas por transferencias totalizaron US\$5.307 millones, monto cercano al promedio de los últimos 10 años de los cuales el 77,1% correspondió a remesas de los trabajadores.

Los flujos de capital hacia Colombia sumaron US\$36.992 millones, el 50,4% se debió a inversión de cartera, el 43,4% a inversión directa y el 6,2% a desembolsos de créditos externos. Los ingresos por inversión de cartera fueron más altos en el sector público que en el privado, y se destinaron principalmente a financiar al gobierno mediante la adquisición de bonos en los mercados internacionales y de títulos de deuda pública (TES) en el mercado local<sup>16</sup>. En lo que concierne a la inversión directa, las entradas de capital ascendieron a US\$16.054 millones, suma similar a la del año anterior. Lo más relevante fue la contundente caída en la inversión dirigida al sector minero (-46,9%) y en menor medida la registrada en la actividad petrolera (-5,4%). En el resto de sectores prevalecieron significativos aumentos en servicios financieros y empresariales US\$2.478 millones y 54,3%; y US\$1.921 millones y 38,6% en transporte, almacenamiento y comunicaciones. Con relación a las salidas de capital colombiano se observó una

---

<sup>11</sup> Según el informe de la Balanza de pagos del Banco de la República las reducciones fueron: carbón, 12,8%; petróleo, 11,6%; oro, 10,3%.

<sup>12</sup> Sobre este rubro, cabe destacar que la baja en ventas se explicó por la terminación del contrato que tenía una de las principales ensambladoras nacionales con la casa matriz, para proveer el mercado de varios países de la región, especialmente el de Argentina.

<sup>13</sup> Clasificación por Uso o Destino Económico.

<sup>14</sup> Los valores y variaciones fueron: no durables US\$6.793 millones y 5,8% y durables US\$7.458 millones y 11,3%.

<sup>15</sup> Los egresos por este rubro ascendieron a US\$3.589 millones.

<sup>16</sup> La inversión en cartera del sector público fue de US\$15.513 millones (US\$6.688 millones en Bonos soberanos y US\$8.825 millones en TES). Hacia el sector privado fue de US\$3.148 millones.

reducción ostensible en la inversión directa (-49,0%) y un notable ascenso en la de cartera por parte del sector privado (89,0%).

#### 1.4.1. Tasa de cambio y política cambiaria.

Al cierre de 2014, el peso colombiano registró una depreciación nominal de 24,2% tomando como referencia la evolución de la tasa representativa del mercado en el último año, lo que consolidó la tendencia de devaluación que inició a partir del segundo trimestre de 2013. El análisis del movimiento de la tasa de cambio en lo corrido del año dio cuenta de una baja volatilidad en los primeros cuatro meses, seguida de una apreciación desde mediados de mayo hasta finales de julio, lo cual es explicado por la medida de JP Morgan de aumentar la participación de los bonos de Colombia en sus índices de renta fija, que atrajo inversionistas a este portafolio. Posteriormente, en los últimos cinco meses del año, el peso se depreció 27,3% debido esencialmente a la apreciación del dólar en el contexto internacional y al efecto ocasionado por el desplome del precio internacional del petróleo (sobre todo por el tema fiscal), que cayó 33,6 % en el último trimestre.

En línea con lo anterior, el Índice de Tasa de Cambio Real (ITCR)<sup>17</sup> luego de disminuir 27,5% en el escenario revaluacionista (abril de 2003-abril 2013), en 2014 pasó de un promedio mensual en enero de 105,7 a uno de 113,1 en diciembre, lo que supone una mejora en términos de competitividad para los exportadores. En lo referente a la política cambiaria, durante 2014, el Banco de la República continuó con el programa de intervención en el mercado cambiario mediante subastas de compra directa, acumulando reservas por un valor de US\$4.058 millones durante el año, es decir 40,0% inferior a las compras en 2013, lo que lo llevó a tener un saldo de US\$47.328 millones en reservas brutas a diciembre de 2014. Acorde al reforzamiento de la tendencia devaluacionista, la intervención se atenuó significativamente en el último trimestre del año.

---

<sup>17</sup> Según la metodología ITCR\_IPP (T), el índice de tasa de cambio real utiliza el IPP como deflactor y las ponderaciones totales, a excepción de Ecuador, Panamá y Francia, países para los que se utiliza el IPC.



## 2. INDICADORES DE COYUNTURA ECONÓMICA REGIONAL

### 2.1. PRODUCTO INTERNO BRUTO

Durante 2013p el producto interno bruto (PIB) nacional creció en términos constantes 4,9%, respecto al año anterior; alcanzó \$710.257 miles de millones a precios corrientes. La mayor participación la obtuvo Bogotá D.C con el 24,7%, le siguió Antioquia (13,1%), Valle (9,2%), Santander (7,5%), Meta (5,8%) y Cundinamarca (4,9%). Los crecimientos reales más altos se registraron en Putumayo (24,0%), Cauca (12,2%) y Meta (10,7%). Mientras los mayores decrecimientos se observaron en Chocó (-6,4%), Arauca (-3,1%) y Cesar (-0,5%).

El PIB per cápita para 2013p, medido a precios corrientes en el país fue de \$15.073.018. El departamento con el valor más alto fue Casanare con \$44.837.810, seguido de Meta \$44.221.302, Santander \$25.980.287 y Bogotá D.C. \$22.837.457. El más bajo fue para Vaupés \$4.437.490.

Cuadro 2.1.1. Nacional. PIB, según departamento  
2013p

Departamentos	2013p <sup>1</sup>	Variación <sup>2</sup>	PIB per cápita <sup>3</sup>
Nacional	710.257	4,9	15.073.018
Bogotá D.C.	175.263	4,0	22.837.457
Antioquia	92.714	4,7	14.716.531
Valle del Cauca	65.630	4,6	14.518.370
Santander	53.024	4,3	25.980.287
Meta	40.899	10,7	44.221.302
Cundinamarca	34.965	1,9	13.457.161
Bolívar	30.875	9,9	15.067.524
Atlántico	27.177	5,4	11.310.037
Boyacá	20.118	2,8	15.805.414
Casanare	15.426	5,5	44.837.810
Tolima	15.370	5,4	10.977.474
Huila	12.976	4,7	11.520.746
Cesar	12.924	-0,5	12.871.766
Córdoba	12.135	3,7	7.318.763
Norte de Santander	11.447	5,3	8.591.406
Cauca	11.392	12,2	8.409.037
Nariño	10.743	6,9	6.312.794
Risaralda	10.123	8,0	10.754.562
Caldas	10.111	6,5	10.274.206
Magdalena	9.237	5,3	7.476.132
La Guajira	7.749	0,8	8.587.415

Cuadro 2.1.1. Nacional. PIB, según departamento  
2013p

Departamentos	2013p <sup>1</sup>	Variación <sup>2</sup>	Conclusión
			PIB per cápita <sup>3</sup>
Sucre	5.610	5,0	6.719.070
Arauca	5.593	-3,1	21.802.773
Quindío	5.303	1,3	9.487.109
Putumayo	4.284	24,0	12.710.130
Caquetá	3.203	5,8	6.880.966
Chocó	2.988	-6,4	6.094.017
San Andrés y Prov.	1.050	6,2	13.968.896
Guaviare	613	4,9	5.679.397
Amazonas	477	4,1	6.399.163
Vichada	403	7,3	5.876.777
Guainía	245	6,1	6.094.073
Vaupés	190	7,8	4.437.490

p Cifra provisional.

<sup>1</sup> Cifras en miles de millones de pesos corrientes.

<sup>2</sup> Variación calculada a pesos constantes de 2005 por encadenamiento.

<sup>3</sup> Cifras en pesos corrientes.

Fuente: DANE.

El PIB de Caquetá se ubicó en 2013p en el puesto 26 en la economía del país, alcanzó un valor de \$3.203 miles de millones a precios corrientes y presentó una variación de 5,8%, respecto al año anterior (cuadro 2.1.1).

Al comparar los crecimientos del PIB de Caquetá con el nacional entre los años 2002-2013p, se observó una mayor variabilidad por parte del departamental. Entre 2002-2007, este registró dos decrecimientos en 2002 (-1,3%) y 2004 (-2,4%) y un crecimiento alto en 2003 (8,6%). A partir de 2005 aumentó de manera continua hasta alcanzar un crecimiento de 7,5% en 2007. En ese mismo lapso el país tuvo una tendencia sostenida al aumento y llegó a 6,9% en 2007.

Para 2008, ambas economías redujeron su dinámica de crecimiento, el país llegó a un mínimo en 2009 de 1,7%; mientras el departamento lo tuvo en 2010 con 1,2%. En 2011, la economía caqueteña se recuperó, y la nacional alcanzó un máximo de 6,6%. El departamento alcanzó un punto superior respecto a toda la serie en 2012 con 12,0%, y volvió a disminuir situándose cerca, aunque por encima del crecimiento nacional en 2013p, con 5,8% (gráfico 2.1.1).

Gráfico 2.1.1. Nacional-Caquetá. Crecimiento anual del PIB  
2002-2013p

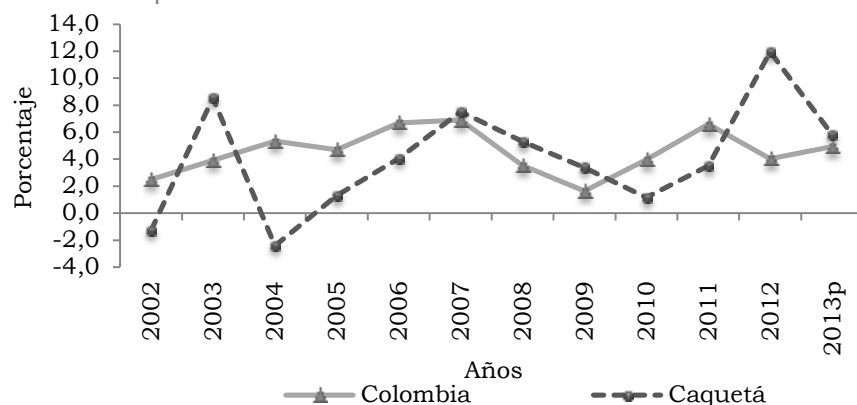

p Cifra provisional.

Nota: Variación calculada a pesos constantes de 2005 por encadenamiento.

Fuente: DANE.

Por grandes ramas de actividad, en Caquetá para 2013p, los mayores crecimientos fueron de construcción (17,4%) y explotación de minas y canteras (12,5%). Cabe anotar que dichas actividades redujeron su ritmo de crecimiento respecto al presentado en 2012. Entretanto, las únicas ramas que decrecieron fueron la industria manufacturera (-4,1%) y agricultura, ganadería, caza, silvicultura y pesca (-3,3%).

Cuadro 2.1.2. Caquetá. Crecimiento del PIB, según grandes ramas de actividad  
2010-2013p

Grandes ramas de actividad	2010	2011	2012	2013p
Producto interno bruto	1,2	3,5	12,0	5,8
A Agricultura, ganadería, caza, silvicultura y pesca	-5,7	11,1	7,7	-3,3
B Explotación de minas y canteras	25,0	0,0	60,0	12,5
C Industria manufacturera	-12,0	7,6	4,2	-4,1
D Electricidad, gas y agua	5,7	5,4	5,1	7,3
E Construcción	28,9	-2,6	70,4	17,4
F Comercio, reparación, restaurantes y hoteles	2,5	4,3	2,8	6,3
G Transporte, almacenamiento y comunicaciones	-16,7	4,2	1,7	3,4
H Establecimientos financieros, seguros, actividades inmobiliarias y servicios a las empresas	4,2	5,4	4,5	6,1
I Actividades de servicios sociales, comunales y personales	2,4	1,0	6,8	6,1
Derechos e impuestos	4,2	5,3	5,1	3,6

p Cifra provisional.

Nota: Variación calculada a pesos constantes de 2005 por encadenamiento.

Fuente: DANE.

El PIB, por ramas de actividad en Caquetá, registró la mayor participación en administración pública y defensa, incluyendo seguridad social de afiliación obligatoria con el 21,7%, seguida de construcción de obras de ingeniería civil (12,2%), y producción pecuaria y caza (8,1%). En cuanto a los crecimientos más significativos fueron para transporte por vía acuática (100,0%), construcción de obras de ingeniería civil (48,5%), y transporte por vía aérea (14,3%).

Cuadro 2.1.3. Caquetá. PIB, según ramas de actividad 2013p

Ramas de actividad	Miles de millones de pesos		
	2013p <sup>1</sup>	Variación <sup>2</sup>	Participación <sup>3</sup>
Producto interno bruto	3.203	5,8	100,0
1 Cultivo de café	12	12,5	0,4
2 Cultivo de otros productos agrícolas	88	-11,7	2,7
3 Producción pecuaria y caza incluyendo las actividades veterinarias	259	-1,7	8,1
4 Silvicultura, extracción de madera y actividades conexas	27	11,1	0,8
5 Pesca, producción de peces en criaderos y granjas piscícolas; actividades de servicios relacionadas con la pesca	10	0,0	0,3
9 Extracción de minerales no metálicos	17	11,8	0,5
10 - 19 Alimentos, bebidas y tabaco	67	-4,2	2,1
20 - 37 Resto de la industria	33	-3,8	1,0
38 Generación, captación y distribución de energía eléctrica	36	8,3	1,1
39 Fabricación de gas; distribución de combustibles gaseosos por tuberías; suministro de vapor y agua caliente	4	-	0,1
40 Captación, depuración y distribución de agua	8	0,0	0,2
41 Construcción de edificaciones completas y de partes de edificaciones; acondicionamiento de edificaciones	129	-30,4	4,0
42 Construcción de obras de ingeniería civil	390	48,5	12,2
43 Comercio	131	6,0	4,1
44 Mantenimiento y reparación de vehículos automotores; reparación de efectos personales y enseres domésticos	18	10,0	0,6
45 Hoteles, restaurantes, bares y similares	216	6,2	6,7
46 Transporte por vía terrestre	42	-5,9	1,3
47 Transporte por vía acuática	5	100,0	0,2
48 Transporte por vía aérea	10	14,3	0,3
49 Actividades complementarias y auxiliares al transporte; actividades de agencias de viajes	2	0,0	0,1
50 Correo y telecomunicaciones	137	3,8	4,3
51 Intermediación financiera	76	11,8	2,4
52 Actividades inmobiliarias y alquiler de vivienda	90	1,6	2,8

Cuadro 2.1.3. Caquetá. PIB, según ramas de actividad  
2013p

		Conclusión		
		Miles de millones de pesos		
	Ramas de actividad	2013p <sup>1</sup>	Variación <sup>2</sup>	Participación <sup>3</sup>
53	Actividades de servicios a las empresas excepto servicios financieros e inmobiliarios	80	7,5	2,5
54	Administración pública y defensa; seguridad social de afiliación obligatoria	696	8,0	21,7
55	Educación de mercado	15	0,0	0,5
56	Educación de no mercado	257	1,8	8,0
57	Servicios sociales y de salud de mercado	149	5,9	4,7
58	Eliminación de desperdicios y aguas	6	0,0	0,2
59	Actividades de asociaciones ncp; actividades de esparcimiento y actividades culturales y deportivas; otras actividades de servicios de mercado	43	6,3	1,3
60	Actividades de asociaciones ncp; actividades de esparcimiento y actividades culturales y deportivas; otras actividades de servicios de no mercado	11	0,0	0,3
61	Hogares privados con servicio doméstico	12	0,0	0,4
	Derechos e impuestos	127	3,6	4,0

- Indefinido.

p Cifra provisional.

ncp: No clasificado previamente.

<sup>1</sup> 2013p valores a precios corrientes.<sup>2</sup> Variación calculada a pesos constantes de 2005 por encadenamiento.<sup>3</sup> Participación calculada sobre 2013p.

Fuente: DANE.

## 2.2. PRECIOS

2.2.1. Índice de precios al consumidor (IPC). En 2014, la variación del IPC fue de 3,7%, es decir, 1,7 pp por encima del año anterior. Entre las 24 ciudades, objeto de la medición en el país, las de mayor variación fueron Bucaramanga y Valledupar (4,3%), cada una, Ibagué (4,1%) y Pasto (4,0%), entre tanto, las de menor fueron Quibdó (2,8%) y Cúcuta (2,9%).

En cuanto a las diferencias porcentuales Valledupar tuvo la mayor diferencia porcentual con 3,3 pp más que el año anterior, seguido de Ibagué y Cúcuta, que registraron 2,8 pp más. La única ciudad en presentar un decrecimiento fue Riohacha con 0,2 pp menos.

La variación del IPC de Florencia en 2014 estuvo por debajo del promedio nacional con 3,4%. Asimismo, esta significó un incremento de 2,2 pp, respecto al año anterior, siendo este crecimiento mayor al nacional (0,5 pp).



Cuadro 2.2.1.1. Variación del IPC, según ciudades  
2013-2014

Ciudades	2013	2014	Diferencia porcentual
Nacional	1,9	3,7	1,7
Bucaramanga	2,1	4,3	2,2
Valledupar	1,0	4,3	3,3
Ibagué	1,3	4,1	2,8
Pasto	1,0	4,0	3,0
Cali	1,7	3,8	2,0
Neiva	1,6	3,8	2,2
San Andrés	2,9	3,8	0,9
Bogotá D.C.	2,4	3,8	1,3
Montería	1,3	3,7	2,4
Tunja	1,5	3,6	2,1
Cartagena	1,6	3,5	2,0
Riohacha	3,7	3,5	-0,2
Sincelejo	1,1	3,5	2,4
Popayán	0,8	3,5	2,6
Medellín	1,8	3,4	1,7
Barranquilla	1,5	3,4	1,9
Armenia	1,2	3,4	2,2
Santa Marta	1,6	3,4	1,8
Florencia	1,2	3,4	2,2
Manizales	1,7	3,3	1,6
Villavicencio	2,1	3,3	1,2
Pereira	1,2	3,1	1,9
Cúcuta	0,0	2,9	2,8
Quibdó	0,7	2,8	2,0

Fuente: DANE.

El IPC de Florencia se calcula desde 2009. En el gráfico 2.2.1.1 se puede observar que la inflación del país ha sido siempre superior a la registrada en la ciudad. Sin embargo, en 2014 se acercó un poco más al valor nacional. Se observó que en 2012-2013, la variación permaneció constante en 1,2%, por debajo de lo registrado en 2009 (1,7%) (gráfico 2.2.1.1).

Según grupos de gasto para 2014, en el ámbito nacional, los de mayor diferencia porcentual en la variación del IPC, con respecto al 2013, fueron alimentos con 3,8 pp más, transporte 1,8 pp más y otros gastos 1,2 pp más. Mientras que el grupo que tuvo la menor diferencia fue salud con 1,0 pp menos. Así, los grupos que tuvieron mayor incidencia en el alza general fueron alimentos y transporte (cuadro 2.2.1.2).

Gráfico 2.2.1.1. Nacional-Florencia. Variación del IPC  
2009-2014

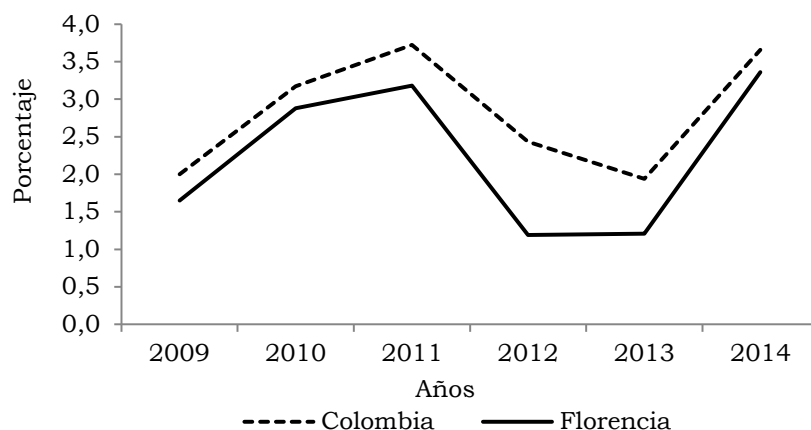

Fuente: DANE.

En el caso de Florencia el grupo que tuvo mayor diferencia fue alimentos con 5,4 pp más, seguido de vivienda con 1,5 pp más. La ciudad tuvo diferencias negativas en los grupos de educación (-3,4 pp), diversión (-0,6 pp), salud (-0,3 pp) y vestuario (-0,2 pp). Es así como para la ciudad, alimentos fue el grupo determinante en el alza del indicador.

Cuadro 2.2.1.2. Nacional-Florencia. Variación del IPC, según grupos de gasto  
2013-2014

Grupos de gasto	Nacional		Diferencia porcentual	Florencia		Diferencia porcentual
	2013	2014		2013	2014	
Total	1,9	3,7	1,7	1,2	3,4	2,2
Alimentos	0,9	4,7	3,8	-0,2	5,2	5,4
Vivienda	2,7	3,7	1,0	1,7	3,2	1,5
Vestuario	0,9	1,5	0,6	0,9	0,8	-0,2
Salud	4,4	3,5	-1,0	1,9	1,7	-0,3
Educación	4,4	4,1	-0,3	6,4	3,1	-3,4
Diversión	1,8	2,8	1,0	-0,2	-0,8	-0,6
Transporte	1,4	3,2	1,8	3,1	3,6	0,5
Comunicaciones	2,7	2,3	-0,4	-0,6	0,1	0,7
Otros gastos	1,0	2,2	1,2	1,6	2,2	0,7

Fuente: DANE.

Al desagregar por niveles de ingresos, en la ciudad de Florencia para 2014 los bajos enfrentaron la mayor variación en el IPC con 3,7%. Esta se explicó por el incremento en el precio del grupo alimentos (5,5%), seguido de transporte (4,5%) y vivienda (3,3%). Para este nivel de ingresos registró disminución diversión (-1,2%) y comunicaciones (-0,2%).

Cuadro 2.2.1.3. Florencia. Variación del IPC, según grupos de gasto, por niveles de ingreso 2014

Grupos de gasto	Total	Ingresos		
		Altos	Medios	Bajos
Total	3,4	2,7	3,3	3,7
Alimentos	5,2	4,6	5,1	5,5
Vivienda	3,2	2,6	3,3	3,3
Vestuario	0,8	1,0	0,7	0,7
Salud	1,7	2,5	1,6	1,1
Educación	3,1	3,5	3,0	2,7
Diversión	-0,8	-0,7	-0,8	-1,2
Transporte	3,6	2,7	3,7	4,5
Comunicaciones	0,1	-0,2	0,2	-0,2
Otros gastos	2,2	2,6	2,3	1,9

Fuente: DANE.

Los ingresos medios tuvieron un incremento en su IPC de 3,3%. En este caso, los grupos de mayor variación fueron alimentos (5,1%), transporte (3,7%) y vivienda (3,3%). La única disminución fue para diversión (-0,8%). En los altos, los grupos con mayor incremento en su IPC fueron alimentos (4,6%) y educación (3,5%). A su vez, los grupos que registraron disminución fueron diversión (-0,7%) y comunicaciones (-0,2%). Cabe anotar que los ingresos altos enfrentaron la inflación más baja (2,7%).

## 2.3. MERCADO LABORAL<sup>18</sup>

Durante 2014, en el departamento de Caquetá, la tasa de ocupación (TO) se ubicó en 49,5%, creció 2,7 pp, respecto a 2013; mientras que la tasa global de participación (TGP) laboral fue de 53,6%, aumentó 2,6 pp. Por su parte, la tasa de desempleo (TD) presentó una disminución de 0,6 pp al pasar de 8,2% a 7,6%. La tasa de subempleo subjetivo alcanzó un 21,4%, 3,8 pp más que el año anterior, con un mayor porcentaje de quienes consideraron su empleo inadecuado por ingresos (20,0%). La tasa de subempleo objetivo fue de 6,9%, 1,5 pp más que el año anterior, la mayor proporción fue también para el empleo inadecuado por ingresos con 6,2%.

Cuadro 2.3.1. Caquetá. Indicadores laborales 2013-2014

Concepto	2013	2014
Porcentajes		
Población en edad de trabajar	74,6	74,9
TGP	51,0	53,6
TO	46,8	49,5

<sup>18</sup> Por efecto del redondeo en las cifras de mercado laboral a miles de personas, los cálculos realizados a partir de los cuadros pueden diferir de los presentados dentro del texto.

Cuadro 2.3.1. Caquetá. Indicadores laborales  
2013-2014

Concepto	Conclusión	
	2013	2014
TD	8,2	7,6
T.D. Abierto	7,8	7,0
T.D. Oculto	0,5	0,6
Tasa de subempleo subjetivo	17,6	21,4
Insuficiencia de horas	2,9	3,2
Empleo inadecuado por competencias	8,1	10,8
Empleo inadecuado por ingresos	16,4	20,0
Tasa de subempleo objetivo	5,4	6,9
Insuficiencia de horas	1,1	1,3
Empleo inadecuado por competencias	2,2	3,0
Empleo inadecuado por ingresos	4,8	6,2
Miles de personas		
Población total	465	472
Población en edad de trabajar	347	353
Población económicamente activa	177	189
Ocupados	163	175
Desocupados	15	14
Abiertos	14	13
Ocultos	1	1
Inactivos	170	164
Subempleados subjetivos	31	40
Insuficiencia de horas	5	6
Empleo inadecuado por competencias	14	20
Empleo inadecuado por ingresos	29	38
Subempleados objetivos	10	13
Insuficiencia de horas	2	3
Empleo inadecuado por competencias	4	6
Empleo inadecuado por ingresos	9	12

Fuente: DANE.

Para 2014, la cobertura en el número de ciudades aumentó de 24 a 32, dado que se incluyeron Arauca, Yopal, Mocoa, Leticia, Inírida, San José del Guaviare, Mitú y Puerto Carreño. La TGP ascendió a nivel nacional, al pasar de 66,9% a 67,4%. Al mismo tiempo aumentó la TO en 0,9 pp de 59,7% a 60,6%, lo que hizo que la TD descendiera al pasar de 10,7% a 10,0%. La mayor TGP se registró en Bogotá D.C. (72,5%), seguida de Bucaramanga AM (70,8%) y San Andrés (70,3%).

Bogotá D.C. tuvo la mayor TO (66,2%), seguida de San Andrés (65,3%) y Bucaramanga AM (65,1%). Entre las ciudades con mayor TD se contó Cúcuta AM y Armenia con 15,0%, cada una, seguidas por Quibdó 14,5%, Pereira AM 13,7%, e Ibagué y Popayán 13,3%, respectivamente. Mientras tanto las menores tasas de desempleo fueron para San Andrés (7,0%), Barranquilla AM (7,9%), Bucaramanga AM (8,2%) y Bogotá D.C. (8,7%).

Cuadro 2.3.2. Colombia. Tasa de participación, ocupación y desempleo, según ciudades y áreas metropolitanas 2013-2014

Ciudad	TGP		TO		TD	
	2013	2014	2013	2014	2013	2014
32 ciudades	66,9	67,4	59,7	60,6	10,7	10,0
Armenia	62,2	64,3	52,7	54,7	15,4	15,0
Barranquilla AM	61,0	61,5	56,2	56,7	8,0	7,9
Bogotá D.C.	72,0	72,5	65,5	66,2	9,0	8,7
Bucaramanga AM	69,8	70,8	63,3	65,1	9,4	8,2
Cali AM	66,0	66,7	56,6	58,0	14,2	13,1
Cartagena	59,8	60,2	53,9	55,3	9,9	8,2
Cúcuta AM	66,9	64,4	56,5	54,7	15,6	15,0
Florencia	58,4	62,2	51,3	54,3	12,2	12,7
Ibagué	69,6	68,3	60,0	59,2	13,8	13,3
Manizales AM	60,5	60,4	53,5	54,2	11,6	10,4
Medellín AM	65,6	66,3	58,3	59,6	11,2	10,2
Montería	65,6	64,6	58,5	58,9	10,9	8,8
Neiva	65,7	65,9	57,9	58,9	11,9	10,7
Pasto	68,0	68,4	60,7	61,3	10,7	10,4
Pereira AM	60,6	63,1	52,2	54,5	13,8	13,7
Popayán	57,0	58,7	48,1	50,8	15,6	13,3
Quibdó	61,2	58,2	50,0	49,8	18,3	14,5
Riohacha	65,5	65,4	58,7	58,9	10,3	10,1
San Andrés	70,1	70,3	64,2	65,4	8,5	7,0
Santa Marta	62,0	62,2	55,9	55,8	9,9	10,3
Sincelejo	64,6	64,4	57,9	58,2	10,4	9,5
Tunja	62,2	65,2	54,7	57,7	12,1	11,5
Valledupar	61,9	62,6	55,8	56,7	9,9	9,5
Villavicencio	63,1	64,5	56,0	57,1	11,3	11,4
Nuevas ciudades <sup>1</sup>	65,5	66,5	58,6	60,3	10,5	9,3

AM: Área Metropolitana.

<sup>1</sup> Agrupa las ciudades de Arauca, Yopal, Mocoa, Leticia, Inirida, San José del Guaviare, Mitú y Puerto Carreño.

Fuente: DANE.

De acuerdo con los indicadores laborales para la ciudad de Florencia, su TGP en 2014 fue de 62,2%, 3,8 pp por encima del año anterior. La TO tuvo un incremento menor de 3,0 pp al pasar de 51,3% a 54,3%. Al ser mayor el incremento en la participación laboral que en la tasa de ocupación, el desempleo aumentó al pasar de 12,2% a 12,7%. La tasa de subempleo subjetivo para la ciudad fue de 28,6%, 11,6 pp superior al año anterior y las mayores proporciones fueron para el empleo inadecuado por ingresos. El subempleo objetivo, por su parte, se ubicó en 12,0%, 3,5 pp por encima de la cifra del año anterior.

Cuadro 2.3.3. Florencia. Indicadores laborales  
2013-2014

Concepto	2013	2014
Porcentajes		
Población en edad de trabajar	76,1	76,5
TGP	58,4	62,2
TO	51,3	54,3
TD	12,2	12,7
T.D. Abierto	11,7	12,0
T.D. Oculto	0,5	0,7
Tasa de subempleo subjetivo	17,0	28,6
Insuficiencia de horas	2,7	4,1
Empleo inadecuado por competencias	8,8	14,9
Empleo inadecuado por ingresos	15,7	26,5
Tasa de subempleo objetivo	8,5	12,0
Insuficiencia de horas	1,5	2,1
Empleo inadecuado por competencias	3,7	5,8
Empleo inadecuado por ingresos	7,7	11,0
Miles de personas		
Población total	145	148
Población en edad de trabajar	110	113
Población económicamente activa	64	70
Ocupados	57	61
Desocupados	8	9
Abiertos	8	8
Ocultos	0	0
Inactivos	46	43
Subempleados subjetivos	11	20
Insuficiencia de horas	2	3
Empleo inadecuado por competencias	6	10
Empleo inadecuado por ingresos	10	19
Subempleados objetivos	5	8
Insuficiencia de horas	1	1
Empleo inadecuado por competencias	2	4
Empleo inadecuado por ingresos	5	8

Fuente: DANE.

El comportamiento del mercado laboral, por sexo en Florencia, para el periodo 2011-2014, mostró que en promedio la proporción de florentinas en edad de trabajar (76,7%) fue mayor a la de florentinos (75,0%). Sin embargo, el promedio de la TGP de los hombres (69,6%) fue mayor a la de mujeres (50,9%). La TO registró este mismo comportamiento con 61,8% para ellos y 43,4% para ellas. Entretanto, la TD de los hombres (11,3%) fue superior a la de mujeres (14,8%).

Cuadro 2.3.4. Florencia. Indicadores laborales, por sexo  
2011-2014

Concepto	Hombres				Mujeres			
	2011	2012	2013	2014	2011	2012	2013	2014
Porcentaje								
% población en edad de trabajar	74,4	74,8	75,2	75,6	76,2	76,6	76,9	77,3
TGP	69,3	69,2	68,7	71,4	50,2	50,9	49,0	53,7
TO	61,0	61,4	61,2	63,6	42,2	43,4	42,1	45,7
TD	12,0	11,3	10,9	10,9	15,9	14,6	14,0	14,9
Miles de personas								
Población total	68	69	71	72	71	73	74	76
Población en edad de trabajar	50	52	53	55	54	56	57	59
Población económicamente activa	35	36	36	39	27	28	28	31
Ocupados	31	32	33	35	23	24	24	27
Desocupados	4	4	4	4	4	4	4	5

Fuente: DANE.

El gráfico 2.3.1 muestra las cifras de desempleo según sexo en Florencia durante el periodo 2007-2014. El desempleo de las mujeres se cruzó con el de los hombres solo en 2008, con 12,6% para las primeras y 12,9% para los segundos. A partir de 2009 se alejaron, y alcanzaron la brecha más alta en 2010, cuando el de mujeres fue de 15,9%, y el de hombres de 11,4%. En 2011 se redujo la distancia al aumentar el desempleo de los hombres a 12,0%. A partir de 2012 disminuyeron ambas tasas. No obstante, en 2014 el desempleo de los hombres (10,9%) disminuyó, mientras el de las mujeres aumentó y se ubicó en 14,9%.

Gráfico 2.3.1. Florencia. Tasa de desempleo, según sexo  
2007-2014

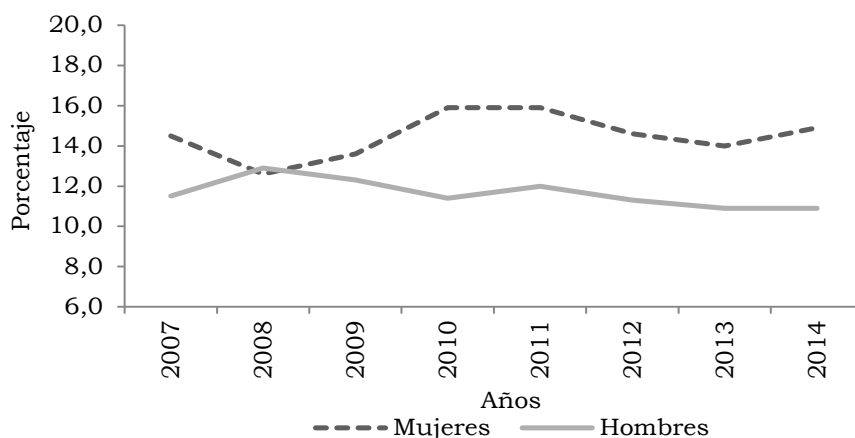

Fuente: DANE.

En Florencia, para 2014, las ramas de actividad económica que tuvieron mayor número de ocupados fueron comercio, hoteles y restaurantes (37,5%); servicios comunales, sociales y personales (27,0%); y transporte almacenamiento y comunicaciones (11,9%). Todas las actividades tuvieron mayor número de ocupados en 2014 en comparación con el año anterior, a excepción de actividades inmobiliarias y otras ramas. El mayor incremento fue para servicios comunales, sociales y personales con 13,6%.

Cuadro 2.3.5. Florencia. Ocupados, según rama de actividad económica 2010-2014

Ramas de actividad	Miles de personas				
	2010	2011	2012	2013	2014
Total	51	54	56	57	61
Industria manufacturera	4	4	5	4	4
Construcción	5	5	5	4	5
Comercio, hoteles y restaurantes	19	20	20	21	23
Transporte, almacenamiento y comunicaciones	6	6	6	7	7
Intermediación financiera	1	0	1	1	1
Actividades Inmobiliarias	3	3	3	4	3
Servicios comunales, sociales y personales	12	14	15	15	17
Otras ramas <sup>1</sup>	2	2	1	1	1

<sup>1</sup> Agricultura, ganadería, pesca, caza y silvicultura; explotación de minas y canteras; y suministro de electricidad, gas y agua.

Fuente: DANE.

El mayor número de cesantes en Florencia para 2014 se localizó en la actividad comercio hoteles y restaurantes, seguida de servicios comunales sociales y personales; y construcción.

Gráfico 2.3.2. Florencia. Cesantes, según rama de actividad económica 2014

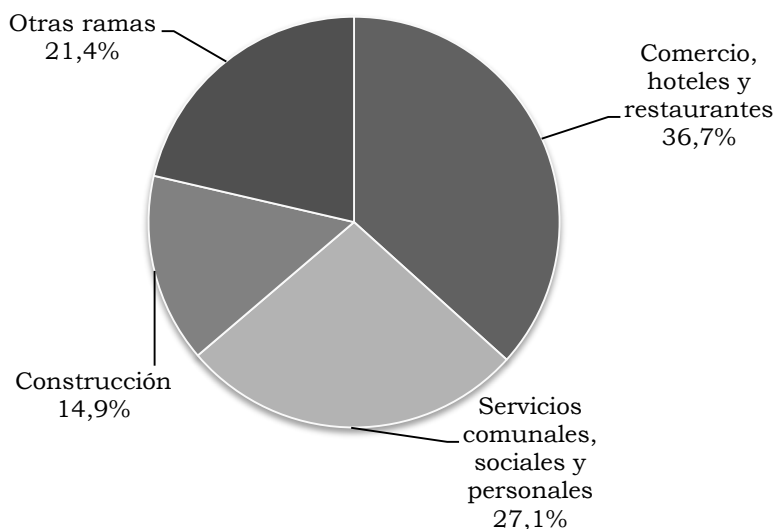

Fuente: DANE.



Del total de ocupados, en Florencia para 2014, un 45,1% fueron por cuenta propia, 33,2% fueron empleados particulares, 9,3% empleados del gobierno y 4,1% trabajador familiar sin remuneración, al igual que empleado doméstico.

Gráfico 2.3.3. Florencia. Distribución de ocupados, según posición ocupacional 2014

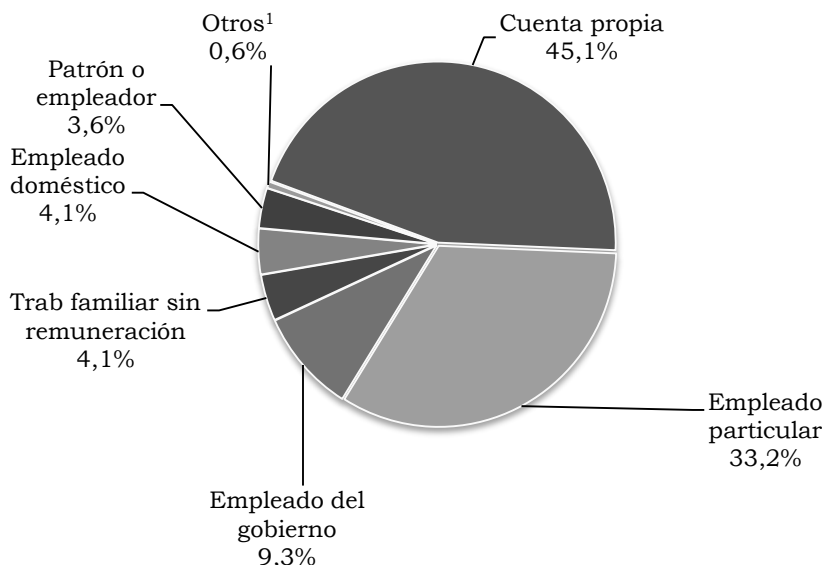

<sup>1</sup> Trabajador sin remuneración en otras empresas; jornalero o peón; otro.

Fuente: DANE.

En el cuadro 2.3.6 se aprecia que para el periodo 2010-2014, la mayor parte de los inactivos en Florencia fueron personas dedicadas a los oficios del hogar, seguidas de estudiantes y otros. En 2014, los estudiantes decrecieron 11,6% y, las personas dedicadas a oficios del hogar, 7,8%.

Cuadro 2.3.6. Florencia. Inactivos 2010-2014

Años	Miles de personas			
	Total inactivos	Estudiantes	Oficios del Hogar	Otros <sup>1</sup>
2010	43	18	18	6
2011	42	17	19	6
2012	43	17	21	6
2013	46	18	21	7
2014	43	16	19	7

<sup>1</sup> Comprende a los pensionados, jubilados, incapacitados permanentes para trabajar, rentistas y personas que no les llaman la atención trabajar.

Fuente: DANE.

## 2.4. MOVIMIENTO DE SOCIEDADES

2.4.1. Sociedades constituidas. En 2014 se conformaron ante la Cámara de Comercio de Florencia 174 sociedades con un capital de \$8.262 millones, el cual logró un crecimiento de 64,0% frente al año anterior; la actividad con mayor participación fue servicios con 39,3%, seguida por transporte con 22,2%.

Cuadro 2.4.1.1. Caquetá. Sociedades constituidas, según actividad económica 2013-2014

Actividad económica	2013		2014		Variación valor	
	Número	Millones de pesos	Número	Millones de pesos	Absoluta	Porcentual
Total	135	5.038	174	8.262	3.224	64,0
Agropecuaria	5	140	5	42	-98	-70,0
Industria	10	810	44	916	106	13,1
Electricidad, gas y agua	0	0	2	105	105	-
Construcción	6	250	24	924	674	269,6
Comercio	19	712	31	1.046	334	46,9
Transporte	2	11	16	1.835	1.824	*
Seguros y finanzas	2	4	8	151	147	*
Servicios	91	3.111	44	3.243	132	4,2

- Indefinido.

\* Variación muy alta.

Fuente: Cámara de Comercio de Florencia para el Caquetá.

2.4.2. Sociedades reformadas. Se adicionó capital en 32 empresas inscritas en la Cámara de Comercio de Florencia por valor de \$22.816 millones, lo que significó un descenso anual de 4,2%, determinado por los decrementos presentados en servicios, transporte, y electricidad, gas y agua, que no alcanzaron a ser contrarrestados por los avances en comercio y construcción.

Cuadro 2.4.2.1. Caquetá. Sociedades reformadas, según actividad económica 2013-2014

Actividad económica	2013		2014		Variación valor	
	Número	Millones de pesos	Número	Millones de pesos	Absoluta	Porcentual
Total	40	23.805	32	22.816	-989	-4,2
Agropecuaria	1	10	0	0	-10	-100,0
Explotación de minas	0	0	0	0	0	-
Industria	1	6	2	510	504	*
Electricidad, gas y agua	1	3.003	2	267	-2.736	-91,1
Construcción	4	1.150	3	4.581	3.431	298,3
Comercio	7	1.220	10	14.553	13.333	*
Transporte	7	7.834	2	870	-6.964	-88,9
Seguros y finanzas	1	30	1	437	407	*

Cuadro 2.4.2.1. Caquetá. Sociedades reformadas, según actividad económica 2013-2014

Actividad económica	2013		2014		Conclusión Variación valor	
	Número	Millones de pesos	Número	Millones de pesos	Absoluta	Porcentual
Servicios	18	10.552	12	1.598	-8.954	-84,9

- Indefinido.

\* Variación muy alta.

Fuente: Cámara de Comercio de Florencia para el Caquetá.

2.4.3. Sociedades disueltas. Ante la Cámara de Comercio de Florencia se disolvieron 18 establecimientos, lo que conllevó a la reducción del patrimonio en \$1.978 millones; la actividad que más extrajo recursos fue el comercio con \$1.008 millones.

Cuadro 2.4.3.1. Caquetá. Sociedades disueltas, según actividad económica 2013-2014

Actividad económica	2013		2014		Variación valor	
	Número	Millones de pesos	Número	Millones de pesos	Absoluta	Porcentual
Total	28	1.605	18	1.978	373	23,2
Agropecuaria	2	33	0	0	-33	-100,0
Industria	2	793	1	51	-742	-93,6
Electricidad, gas y agua	2	228	0	0	-228	-100,0
Construcción	1	2	2	357	355	*
Comercio	6	54	6	1.008	954	*
Transporte	0	0	1	2	2	-
Seguros y finanzas	1	9	0	0	-9	-100,0
Servicios	14	486	8	560	74	15,2

- Indefinido.

\* Variación muy alta.

Fuente: Cámara de Comercio de Florencia para el Caquetá.

2.4.4. Capital neto suscrito. En resumen, el movimiento de sociedades realizado ante la Cámara de Comercio de Florencia en 2014, arrojó una inversión neta de \$29.100 millones, equivalente a un crecimiento anual de \$1.862 millones (6,8%), impulsado primordialmente por los avances presentados en las actividades de comercio, construcción e industria.

Cuadro 2.4.4.1. Caquetá. Capital neto suscrito, según actividad económica 2013-2014

Actividad económica	2013		2014		Variación valor	
	Número	Millones de pesos	Número	Millones de pesos	Absoluta	Porcentual
Total	147	27.238	188	29.100	1.862	6,8
Agropecuaria	4	117	5	42	-75	-64,1
Industria	9	23	45	1.375	1.352	*
Electricidad, gas y agua	-1	2.775	4	372	-2.403	-86,6
Construcción	9	1.398	25	5.148	3.750	268,2
Comercio	20	1.878	35	14.591	12.713	*
Transporte	9	7.845	17	2.703	-5.142	-65,5
Seguros y finanzas	2	25	9	588	563	*
Servicios	95	13.177	48	4.281	-8.896	-67,5

\* Variación muy alta.

Fuente: Cámara de Comercio de Florencia para el Caquetá.

## 2.5. SECTOR EXTERNO

2.5.1. Exportaciones (FOB). Para 2014, las exportaciones nacionales fueron de US\$54.794.812 miles FOB, decrecieron con respecto al año anterior en 6,8%. Antioquia fue el departamento de mayor participación, alcanzó el 9,3% del total y decreció 12,4%, seguido por Cesar (7,1%) con un incremento de 5,3%, Meta (5,9%) y un aumento en sus exportaciones de 1,0%. El departamento con mayor variación en el valor de las ventas al exterior fue Guaviare (540,7%) y el de mayor disminución Amazonas (-91,4%).

Por su parte, Caquetá exportó en 2014 US\$230 mil FOB, lo cual significó un crecimiento de 23,0%, respecto al año anterior.

Cuadro 2.5.1.1. Nacional. Exportaciones, según departamento 2013-2014

Departamento	Valor FOB (miles de dólares)		Variación	Participación
	2013	2014		
Nacional	58.823.661	54.794.812	-6,8	100,0
Amazonas	232	20	-91,4	0,0
Antioquia	5.830.160	5.109.697	-12,4	9,3
Arauca	797.426	589.793	-26,0	1,1
Atlántico	1.421.428	1.343.701	-5,5	2,5
Bogotá D.C.	3.231.870	3.104.506	-3,9	5,7
Bolívar	3.753.422	2.031.400	-45,9	3,7
Boyacá	341.228	356.041	4,3	0,6

Cuadro 2.5.1.1. Nacional. Exportaciones, según departamento  
2013-2014

Departamento	Valor FOB		Variación	Participación
	(miles de dólares)			
	2013	2014		
Caldas	673.165	745.042	10,7	1,4
Caquetá	187	230	23,0	0,0
Casanare	2.459.560	2.287.050	-7,0	4,2
Cauca	326.603	377.885	15,7	0,7
Cesar	3.668.335	3.863.579	5,3	7,1
Chocó	1.780	1.745	-2,0	0,0
Córdoba	779.920	667.317	-14,4	1,2
Cundinamarca	1.689.554	1.564.340	-7,4	2,9
Guainía	75	37	-50,5	0,0
Guaviare	117	749	*	0,0
Huila	530.833	525.976	-0,9	1,0
La Guajira	2.929.473	2.645.718	-9,7	4,8
Magdalena	551.685	538.602	-2,4	1,0
Meta	3.211.018	3.243.820	1,0	5,9
Nariño	50.851	70.788	39,2	0,1
Norte de Santander	402.814	272.779	-32,3	0,5
Putumayo	264.074	256.481	-2,9	0,5
Quindío	207.040	291.868	41,0	0,5
Risaralda	472.667	636.030	34,6	1,2
San Andrés	3.530	3.086	-12,6	0,0
Santander	1.118.242	1.162.270	3,9	2,1
Sucre	23.086	16.497	-28,5	0,0
Tolima	312.952	212.811	-32,0	0,4
Valle del Cauca	2.112.022	2.195.688	4,0	4,0
Vaupés	226	344	52,4	0,0
Vichada	534	55	-89,7	0,0
No diligenciado	21.657.552	20.678.868	-4,5	37,7

\* Variación muy alta.

No diligenciado: En la declaración de exportación no se diligencia información de origen, se hace imposible determinar con exactitud desde cuál departamento procede dicho producto. Ocurre usualmente con petróleo y sus derivados (exportaciones bajo las partidas arancelarias 2709 y 2715).

Fuente: DIAN-DANE. Cálculos: DANE.

La proporción de exportaciones no tradicionales del país en 2014, fue la misma del año anterior (29,1%). Dentro de las no tradicionales, el grupo de productos según la Clasificación Uniforme para el Comercio Internacional (CUCI) de la OMC mayor importancia, fue manufacturas que decreció 5,6%, le siguió el de productos agropecuarios, alimentos y bebidas, valor que creció 1,5%. Las tradicionales participaron (70,9%), el mayor valor exportado fue en combustibles y productos de industrias extractivas con un decrecimiento de 8,8%, le siguió productos agropecuarios que creció 31,3%.

La totalidad de las exportaciones registradas para Caquetá fueron no tradicionales. Según los grupos de productos CUCI de la OMC, el 98,8% correspondió a agropecuario, alimentos y bebidas, con un crecimiento de 22,0%. La exportación de manufacturas tuvo un valor de U\$S3 mil FOB y experimentó un incremento de 288,2%.

Cuadro 2.5.1.2. Nacional-Caquetá. Exportaciones, según grupos de productos CUCI de la OMC  
2013-2014

Principales grupos de productos	Valor FOB en miles de dólares					
	No tradicionales		Variación	Tradicionales		Variación
	2013	2014		2013	2014	
Nacional						
Agropecuario, alimentos y bebidas	4.796.428	4.869.794	1,5	1.883.906	2.473.248	31,3
Combustible y productos de industrias extractivas	751.733	724.925	-3,6	39.171.042	35.736.280	-8,8
Manufacturas	9.265.324	8.750.222	-5,6	680.124	640.595	-5,8
Otros sectores	2.275.105	1.599.748	-29,7	0	0	(-)
Caquetá <sup>1</sup>						
Agropecuario, alimentos y bebidas	186	227	22,0	0	0	(-)
Manufacturas	1	3	288,2	0	0	(-)

(-) Sin movimiento.

<sup>1</sup> Para Caquetá no se registran exportaciones tradicionales, recuérdese que gran parte del valor de éstas últimas no se puede determinar su origen.

Fuente: DIAN - DANE. Cálculos: DANE.

**Exportaciones no tradicionales (FOB).** Según la Clasificación Internacional Industrial Uniforme (CIIU), el valor total de las exportaciones no tradicionales de Caquetá correspondió al sector industrial. El valor exportado de productos relacionados con la transformación de la madera y fabricación de productos de madera y corcho, excepto muebles; fabricación de artículos de cestería y espartería se incrementó 22,0% y tuvo la mayor participación con el 98,8%, le siguió el de fabricación de sustancias y productos químicos, que representó 0,9%.

Cuadro 2.5.1.3. Caquetá. Exportaciones no tradicionales, según CIU Rev. 3.0 A.C 2013-2014

CIU	Descripción	Valor FOB en miles de dólares			
		2012	2013	Variación	Participación
	Total	187	230	23,0	100,0
D	Sector industrial	187	230	23,0	100,0
20	Transformación de la madera y fabricación de productos de madera y de corcho, excepto muebles; fabricación de artículos de cestería y espartería	186	227	22,0	98,8
24	Fabricación de sustancias y productos químicos	0	2	-	0,9
29	Fabricación de maquinaria y equipo ncp	1	0	-100,0	0,0
34	Fabricación de vehículos automotores, remolques y semiremolques	0	1	-	0,4

- Indefinido.

ncp: no clasificado previamente.

Fuente: DIAN-DANE. Cálculos: DANE.

El cuadro 2.5.1.4 muestra las exportaciones de Caquetá por país de destino. Se aprecia que la mayor parte del valor fueron ventas a Estados Unidos (83,0%). Sin embargo, en 2014 figuró un valor exportado a Israel de US\$36.221 FOB que correspondió a madera moldurada, el mismo producto enviado a Estados Unidos.

Cuadro 2.5.1.4. Caquetá. Exportaciones no tradicionales, según país de destino 2013-2014

Países destino	Valor FOB (Dólares)		Variación	Participación
	2013	2014		
Total	186.995	230.042	23,0	100,0
Ecuador	511	2.838	455,4	1,2
Estados Unidos	186.264	190.983	2,5	83,0
Israel	0	36.221	-	15,7
Venezuela	220	0	-100,0	0,0

- Indefinido.

Fuente: DIAN-DANE Cálculos DANE.

2.5.2. Importaciones (CIF). El valor importado por el país aumentó 7,8%, al pasar de US\$59.381 millones CIF en 2013 a US\$64.029 millones CIF en 2014. Entre los diez departamentos que más importaron se destacó Bogotá D.C. (51,5%), su valor creció 11,3%, le siguió Antioquia (12,5%) con un incremento de 6,9% y Valle del Cauca (8,6%) ascendió en 15,4%. Entre los departamentos que presentaron decrecimiento en

su valor importado pero figuraron entre los diez con mayor participación estuvieron Cundinamarca (-7,9%) y La Guajira (-22,4%).

Gráfico 2.5.2.1. Nacional. Participación y crecimiento de las importaciones, según principales departamentos 2014

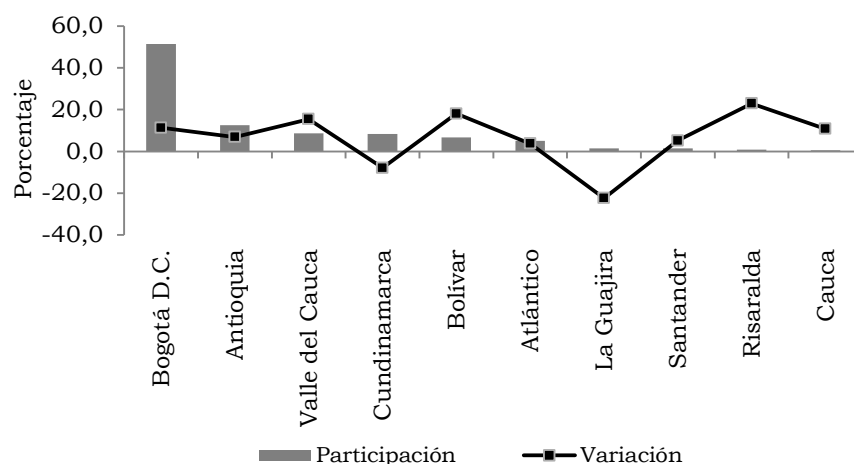

Fuente:DIAN-DANE. Cálculos: DANE.

En el país para 2014, la mayor parte del valor importado, según los grupos de productos CUCI de la OMC, correspondió a manufacturas (76,1%) con un crecimiento de 6,8%, le siguió en importancia la de combustible y productos de las industrias extractivas, que creció 16,4% y agropecuario, alimentos y bebidas que lo hizo en 2,5%.

Cuadro 2.5.2.1. Nacional-Caquetá. Importaciones, según grupos de productos CUCI de la OMC 2013-2014

Principales grupos de productos	Valor CIF (miles de dólares)		Variación
	2013	2014	
Nacional			
Agropecuario, alimentos y bebidas	6.348.280	6.508.071	2,5
Combustible y productos de las industrias extractivas	7.326.141	8.525.499	16,4
Manufacturas	45.614.368	48.735.797	6,8
Otros sectores	92.421	259.517	180,8
Caquetá			
Agropecuario, alimentos y bebidas	31	0	-100,0
Manufacturas	214	1.780	*

\*Variación muy alta.

Fuente: DIAN-DANE. Cálculos: DANE.

Similarmente, para Caquetá, lo que se importó fue manufacturas y tuvo un alto crecimiento en 2014, al pasar de US\$214 miles a US\$1.780 miles. Agropecuario,



alimentos y bebidas no registró importación, por lo que presentó una variación de -100,0%.

Según CIU, la totalidad de las importaciones de Caquetá pertenecieron al sector industrial. Las compras al exterior relacionadas con la fabricación de instrumentos médicos, ópticos y de precisión y fabricación de relojes fue la más representativa en 2014, tuvo una variación muy alta y participó 82,5%, la de relacionados con fabricación de vehículos automotores, remolques y semirremolques aumentó 58,2% y tuvo un peso de 3,7%.

Asimismo, las de equipo y aparatos de radio, televisión y comunicaciones crecieron 405,2% y alcanzaron una participación de 3,2%. Les siguió las de maquinaria y equipo no clasificado previamente, que se incrementaron 157,3% y pesaron 2,6%. Las que disminuyeron respecto al año anterior fueron las importaciones de cueros, actividades de edición e impresión, otros productos minerales no metálicos y maquinaria de oficina.

Cuadro 2.5.2.2. Caquetá. Importaciones, según CIU Rev. 3.0 A.C  
2013-2014

CIU	Descripción	Valor CIF (miles de dólares)		Variación	Participación
		2013	2014		
	Total	245	1.780	*	100,0
D	Sector industrial	244	1.779	*	99,9
15	Productos alimenticios y bebidas	31	0	-100,0	0,0
17	Fabricación de productos textiles	6	9	46,4	0,5
18	Fabricación de prendas de vestir; preparado y teñido de pieles	62	28	-54,6	1,6
19	Curtido y preparado de cueros; calzado; artículos de viaje, maletas, bolsos de mano y similares; artículos de talabartería y guarnicionería	9	4	-53,9	0,2
20	Transformación de la madera y fabricación de productos de madera y de corcho, excepto muebles; fabricación de artículos de cestería y espartería	1	1	(-)	0,1
21	Fabricación de papel, cartón y productos de papel y cartón	0	0	(-)	0,0
22	Actividades de edición e impresión y reproducción de grabaciones	8	0	-100,0	0,0
24	Fabricación de sustancias y productos químicos	0	3	-	0,2
25	Fabricación de productos de caucho y plástico	3	3	(-)	0,2
26	Fabricación de otros productos minerales no metálicos	32	3	-89,8	0,2

Cuadro 2.5.2.2. Caquetá. Importaciones, según CIIU Rev. 3.0 A.C  
2013-2014

CIIU	Descripción	Valor CIF		Variación	Participación
		(miles de dólares)			
		2013	2014		
28	Fabricación de productos elaborados de metal, excepto maquinaria y equipo	1	27	*	1,5
29	Fabricación de maquinaria y equipo ncp	18	46	157,3	2,6
30	Fabricación de maquinaria de oficina, contabilidad e informática	4	0	-100,0	0,0
31	Fabricación de maquinaria y aparatos eléctricos ncp	4	20	386,4	1,1
32	Fabricación de equipo y aparatos de radio, televisión y comunicaciones	11	57	405,2	3,2
33	Fabricación de instrumentos médicos, ópticos y de precisión y fabricación de relojes	10	1.469	*	82,5
34	Fabricación de vehículos automotores, remolques y semirremolques	41	65	58,2	3,7
35	Fabricación de otros tipos de equipo de transporte	0	24	-	1,3
36	Fabricación de muebles; industrias manufactureras ncp	2	19	*	1,1
O	Otras actividades de servicios comunitarios, sociales y personales	1	1	(-)	0,1
92	Actividades de esparcimiento y actividades culturales y deportivas	1	1	(-)	0,1

\* Variación muy alta.

(-) Sin movimiento.

- Indefinido.

ncp: no clasificado previamente.

Fuente: DANE - DIAN Cálculos DANE.

Por grandes categorías económicas (CGCE), las principales importaciones del departamento de Caquetá fueron bienes de capital y sus piezas y accesorios (excepto equipo de transporte), las cuales registraron una participación de 89,7%, donde piezas y accesorios tuvieron el mayor valor con US\$1.071 miles CIF. Le siguieron las de equipo de transporte y sus piezas y accesorios, que participaron 6,0% y crecieron 158,4%. Dentro de estos, la categoría más importante fue otros, específicamente los vehículos industriales, con US\$65 mil CIF.

Cuadro 2.5.2.3. Caquetá. Importaciones, según CGCE  
2013-2014

CGCE	Descripción	Valor CIF (miles de dólares)		Variación	Participación
		2013	2014		
	Total	245	1.780	*	100,0
1	Alimentos y bebidas	31	0	-100,0	0,0
12	Elaborados	31	0	-100,0	0,0
122	Destinados principalmente al consumo en los hogares	31	0	-100,0	0,0
2	Suministros industriales no especificados en otra partida	31	6	-81,6	0,3
22	Elaborados	31	6	-81,6	0,3
4	Bienes de capital y sus piezas y accesorios (excepto el equipo de transporte)	32	1.597	*	89,7
41	Bienes de capital (excepto el equipo de transporte)	22	526	*	29,6
42	Piezas y accesorios	10	1.071	*	60,2
5	Equipo de transporte y sus piezas y accesorios	41	107	158,4	6,0
51	Vehículos automotores de pasajeros	41	0	-100,0	0,0
52	Otros	0	89	-	5,0
521	Industrial	0	65	-	3,7
522	No industrial	0	24	-	1,3
53	Piezas y accesorios	0	18	-	1,0
6	Artículos de consumo no especificados	109	70	-35,3	4,0
61	Duraderos	13	21	65,1	1,2
62	Semiduraderos	52	22	-57,4	1,2
63	No duraderos	45	28	-37,9	1,6

\* Variación muy alta.

- Indefinido.

Fuente: DANE - DIAN Cálculos DANE.

Las importaciones de Caquetá provinieron principalmente de Estados Unidos, significaron el 61,6%, alcanzaron los US\$1.096 miles CIF, de los cuales representaron un 72,5%, es decir, US\$794 mil CIF correspondieron a partes y accesorios para instrumentos y aparatos de geodesia, topografía, agrimensura, nivelación, fotogrametría, hidrografía, oceanografía, hidrología, meteorología o geofísica, excepto las brújulas, y para telémetros. Los demás instrumentos y aparatos electrónicos tuvieron el segundo mayor valor con US\$224 mil CIF. Del valor importado desde Reino Unido, país que participó con un 13,1%, equivalente a US\$176 mil CIF, correspondieron a la misma partida del mayor valor desde EE.UU. Desde Austria (12,9%), US\$190 mil CIF fueron demás instrumentos y aparatos electrónicos.

Gráfico 2.5.2.2. Caquetá. Distribución de importaciones, según país de origen 2014

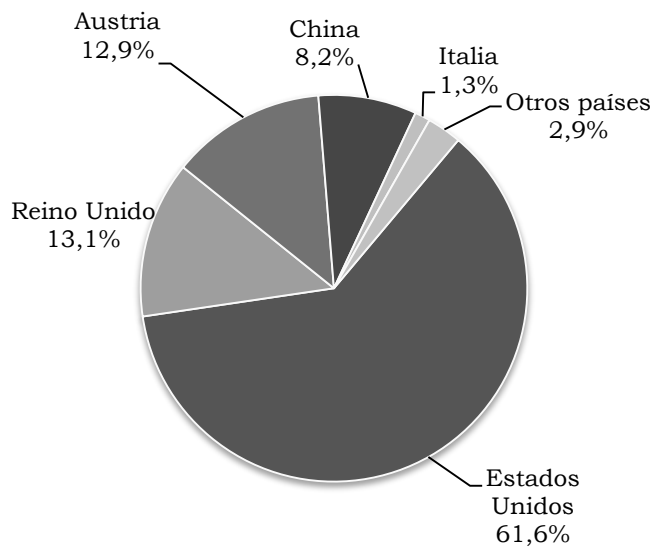

Fuente: DANE - DIAN Cálculos: DANE.

## 2.6. ACTIVIDAD FINANCIERA

2.6.1. Monto colocaciones nominales-operaciones activas. De acuerdo con las estadísticas publicadas por la Superintendencia Financiera, al finalizar 2014 el saldo de la cartera bruta de los establecimientos de crédito en Colombia, contabilizó \$330 billones, monto que significó un aumento anual en términos nominales de 15,1%, superior en 1,5 puntos porcentuales al incremento logrado un año atrás. Por líneas de crédito, la comercial y la de consumo reportaron la mayor contribución a la variación 9,1 pp y 3,6 pp, respectivamente.

En el Caquetá el saldo de la cartera ascendió a \$828.566 millones, al experimentar un incremento interanual de \$74.085 millones (9,8%). Por modalidad de crédito, la línea de consumo fue la de mayor avance en términos absolutos con \$44.177 millones (14,1%), seguida por los microcréditos con \$12.658 millones (7,8%), los préstamos para vivienda con \$11.274 millones (19,4%) y la comercial con \$5.976 millones (2,7%). El saldo de las operaciones de cartera en Florencia se ubicó en \$581.780 millones, es decir, el 70,2% del total departamental.

Cuadro 2.6.1.1. Caquetá. Saldo de la cartera bruta del sistema financiero, según la modalidad de crédito 2013-2014 (Saldos a fin de diciembre)

Concepto	2013	2014	Millones de pesos	
			Variación	
			Absoluta	Porcentual
Total cartera	754.481	828.566	74.085	9,8
Vivienda	58.143	69.417	11.274	19,4
Consumo	312.904	357.081	44.177	14,1
Microcrédito	162.102	174.760	12.658	7,8
Comercial	221.332	227.308	5.976	2,7

Fuente: www.superfinanciera.gov.co-Información tomada el 25 de febrero de 2015.

2.6.2. Monto captaciones nominales-operaciones pasivas. Al cierre de 2014, el saldo de las captaciones realizadas por el sistema financiero colombiano totalizó \$324 billones, comportamiento que representó un incremento anual de 8,2%. Según instrumento de captación, los depósitos de ahorro fueron la principal fuente de recursos al aglutinar más del 40,0% del total, seguido por los certificados de depósito a término con 31,3% y en menor medida por las cuentas corrientes con 15,0%.

Cuadro 2.6.2.1. Caquetá. Saldo de las captaciones del sistema financiero, por modalidad 2013-2014 (Saldos a fin de diciembre)

Concepto	2013	2014	Millones de pesos	
			Variación	
			Absoluta	Porcentual
Total captaciones	563.278	643.165	79.887	14,2
Depósitos en cuenta corriente	239.741	276.534	36.793	15,3
Depósitos simples	6	112	106	*
Certificados depósito a término	40.151	57.525	17.374	43,3
Depósitos de ahorro	283.033	308.628	25.595	9,0
Cuentas de ahorro especial	304	321	17	5,6
Certificados ahorro valor real	43	45	2	4,7

\* Variación muy alta.

Fuente: www.superfinanciera.gov.co-Información tomada el 25 de febrero de 2015.

En Caquetá, el saldo de las captaciones se ubicó en \$643.165 millones, con un aumento anual de \$79.887 millones (14,2%). El mejor resultado en materia de captaciones se concentró en las cuentas corrientes, seguido por los depósitos de ahorro y los certificados de depósitos a término, al alcanzar incrementos de \$36.793 millones (15,3%), \$25.595 millones (9,0%) y \$17.374 millones (43,3%), respectivamente. En la ciudad de Florencia se centralizó el 83,2% de los depósitos totales (Cuadro 2.6.2.1).

2.6.3. Análisis situación cartera neta-pesos corrientes. La cartera neta (cartera bruta menos provisiones) registró en el departamento un total de \$784.982 millones, al superar en \$72.806 millones (10,2%) el saldo reportado al cierre del año precedente. Al examinar por modalidad, la variación absoluta más significativa se observó en la cartera de consumo con \$42.233 millones (14,0%), microcrédito con \$13.409 millones (8,9%), vivienda con \$11.258 millones (19,7%) y comercial con \$5.906 millones (2,9%).

Cuadro 2.6.3.1. Caquetá. Saldo de la cartera neta<sup>1</sup> del sistema financiero, por modalidad 2013-2014 (Saldos a fin de diciembre)

Concepto	2013	2014	Millones de pesos	
			Variación	
			Absoluta	Porcentual
Total cartera	712.176	784.982	72.806	10,2
Vivienda	57.026	68.284	11.258	19,7
Consumo	301.778	344.011	42.233	14,0
Microcrédito	150.885	164.294	13.409	8,9
Comercial	202.487	208.393	5.906	2,9

<sup>1</sup> No incluye: provisión general y componente contracíclico provisión individual.

Fuente: [www.superfinanciera.gov.co](http://www.superfinanciera.gov.co)-Información tomada el 25 de febrero de 2015.

## 2.7. SITUACION FISCAL<sup>19</sup>

2.7.3. Recaudo de impuestos nacionales. Según reporte publicado por la Dirección de Impuestos y Aduanas Nacionales (DIAN), el total recaudado a escala nacional ascendió a \$114.164.190 millones durante el año 2014, lo cual representó un crecimiento de \$8.654.448 millones (8,2%) con respecto al monto ingresado en 2013 de \$105.509.742 millones.

En el departamento del Caquetá, la Dirección de Impuestos y Aduanas Nacionales (DIAN) recaudó en el año 2014 impuestos nacionales por un valor de \$59.321 millones, lo que equivale a un incremento anual \$12.290 millones (26,1%), se explica, básicamente, por el aumento en el grupo de Otros tributos, IVA y el recaudo por concepto de retención en la fuente, al experimentar variaciones de 165,8%, 40,2% y 12,1%. Entre tanto, la mayor contribución correspondió al mecanismo de retención en la

<sup>19</sup> La información correspondiente a la situación fiscal del gobierno central departamental y del gobierno central municipal, que ha venido presentando el Banco de la República, no se divulgará en esta entrega, debido a que actualmente se encuentra en proceso de transición a la nueva fuente de información que corresponde al Formulario Único Territorial (FUT).

fuerza, al lograr una participación en el total de 44,3%, seguido por el IVA con 25,5%, el impuesto a la renta con 16,7% y el grupo de Otros impuestos con el restante 13,5%.

Cuadro 2.7.3.1. Caquetá. Recaudo de impuestos nacionales, por tipo 2013-2014

Impuestos	Millones de pesos			
	Enero a diciembre		Variaciones	
	2013	2014	Absoluta	Porcentual
Total	47.031	59.321	12.290	26,1
Retefuente	23.400	26.237	2.837	12,1
IVA	10.796	15.135	4.339	40,2
Renta	9.816	9.925	109	1,1
Otros	3.019	8.024	5.005	165,8

Fuente: DIAN Florencia.

#### 2.7.4. Comportamiento de la deuda pública

Administración central departamental. Al cierre de 2014 el saldo de la deuda pública de la gobernación del Caquetá continuó en \$8.464 millones, cifra igual a la registrada en 2012 y 2013. Tal situación que se originó al acogerse la administración departamental a un acuerdo de reestructuración de pasivos, según lo establecido por la Ley 550 de 1999<sup>20</sup>. En la vigencia de 2014 se realizaron pagos por servicio de la deuda contratada por valor de \$385 millones.

Cuadro 2.7.4.1. Caquetá. Saldo de la deuda pública de la administración central departamental 2013-2014

Concepto	Millones de pesos			
	2013	2014	Variación	
			Absoluta	Porcentual
Saldo inicial	8.464	8.464	(-)	(-)
Desembolsos	0	0	(-)	(-)
Amortizaciones	0	0	(-)	(-)
Intereses y comisiones	0	385	385	-
Saldo final	8.464	8.464	(-)	(-)

(-) Sin movimiento.

- Indefinido.

Fuente: Secretaría de Hacienda Departamental.

<sup>20</sup> Intención acogida según Resolución 3766 de noviembre de 2012 de la Dirección General de Apoyo Fiscal del Ministerio de Hacienda y Crédito Público.

**Administración central municipal.** La deuda pública de la administración central municipal de Florencia se ubicó en \$14.189 millones al concluir el año 2014, lo que equivale a una reducción de \$673 millones (-4,5%) respecto a lo adeudado en 2013.

Cuadro 2.7.4.2. Florencia. Saldo de la deuda pública de la administración central municipal 2013-2014

Concepto	2013	2014	Millones de pesos	
			Variación	
			Absoluta	Porcentual
Saldo inicial	17.065	14.862	-2.203	-12,9
Desembolsos	0	1.276	1.276	-
Amortizaciones	2.203	1.949	-254	-11,5
Intereses y comisiones	1.715	1.406	-309	-18,0
Saldo final	14.862	14.189	-673	-4,5

- Indefinido.

Fuente: Secretaría de Hacienda Municipal.

En el transcurso de 2014 el municipio refinanció una de sus obligaciones por valor de \$1.276 millones<sup>21</sup>. De esta manera, los pagos por concepto de amortización de la deuda fueron inferiores en 11,5% a los reportados un año atrás. Igualmente, los intereses cancelados disminuyeron en el año en 18,0%.

## 2.8. SECTOR REAL

**2.8.5. Sacrificio de ganado.** En el ámbito nacional, el sacrificio de ganado vacuno descendió 3,6% en cabezas y 2,2% en peso en canal para 2014. Esto significó una obtención mayor de kilos por cabeza, que pasó de 209,6 kg a 212,6 kg. El de ganado porcino aumentó 5,3% en cabezas, y 7,7% en peso en canal. Asimismo, todas las demás especies de ganado registraron incrementos en el número de cabezas sacrificadas. El más alto fue el ovino con 40,6%, seguido de bufalino 21,2% y caprino 3,4%. En todos los casos hubo mayor obtención de kilos por cabeza en 2014.

<sup>21</sup> Este valor corresponde a los ajustes por cambios en las condiciones de uno de los créditos que tiene la administración municipal de Florencia con el sistema financiero.



Cuadro 2.8.5.1. Nacional. Sacrificio de ganado y peso en canal, según especie 2013-2014

Especies	Cabezas		Peso en canal (kilos)		Variaciones	
	2013	2014	2013	2014	Cabezas	Peso en canal
Vacuno	4.086.036	3.937.870	856.232.256	837.384.166	-3,6	-2,2
Porcino	3.076.296	3.238.034	244.307.575	263.151.530	5,3	7,7
Bufalino	11.948	14.486	2.738.144	3.385.550	21,2	23,6
Ovino	19.523	27.457	337.528	539.251	40,6	59,8
Caprino	19.211	19.872	366.421	399.969	3,4	9,2

Fuente: DANE.

Según departamentos para 2014, Bogotá D.C. tuvo la mayor participación en el sacrificio de ganado vacuno (17,4%), seguido de Antioquia (17,2%), Santander (8,1%) y Meta (6,3%). Además, Nariño obtuvo el mayor número de kilos por cabeza con 232,4 kg, seguido de Córdoba y Valle del Cauca con 229,8 kg, cada uno y, Bogotá D.C. con 227,7 kg. Vichada registró la menor obtención con 145,4 kg.

En el caso del sacrificio de ganado porcino la mayor participación la tuvo Antioquia (48,7%), seguido de Bogotá D.C. (21,4%) y Valle del Cauca (15,1%). El mayor número de kilos por cabeza se obtuvo en Casanare con 97,0 kg, seguido de Valle del Cauca con 93,7 kg y Cundinamarca 83,5 kg. La menor obtención se registró en Meta y Magdalena con 56,3 kg, cada uno y, Bolívar con 60,8 kg. Arauca, La Guajira y Vichada no registraron sacrificio de cerdos.

Cuadro 2.8.5.2. Nacional. Sacrificio y participación de ganado vacuno y porcino, según departamento 2014

Departamentos	Cabezas		Peso en canal (kilos)		Participación (cabezas)	
	Vacuno	Porcino	Vacuno	Porcino	Vacuno	Porcino
Total	3.937.870	3.238.034	837.384.166	263.151.530	100,0	100,0
Antioquia	678.515	1.576.765	142.467.948	129.235.774	17,2	48,7
Arauca	12.076	0	2.288.442	0	0,3	0,0
Atlántico	218.923	85.844	47.669.436	6.009.080	5,6	2,7
Bogotá D.C.	685.109	693.711	156.004.477	51.633.073	17,4	21,4
Bolívar	71.520	611	14.652.765	37.159	1,8	0,0
Boyacá	115.708	14.764	24.885.339	1.033.474	2,9	0,5
Caldas	171.341	75.736	38.449.959	6.186.782	4,4	2,3
Caquetá	48.016	1.116	8.855.051	73.321	1,2	0,0
Casanare	52.295	2.918	9.377.484	283.128	1,3	0,1
Cauca	48.920	1.929	9.921.223	135.268	1,2	0,1
Cesar	73.491	917	15.698.752	57.251	1,9	0,0
Córdoba	196.859	925	45.241.808	65.928	5,0	0,0

Cuadro 2.8.5.2. Nacional. Sacrificio y participación de ganado vacuno y porcino, según departamento 2014

Departamentos	Cabezas		Peso en canal (kilos)		Conclusión Participación (cabezas)	
	Vacuno	Porcino	Vacuno	Porcino	Vacuno	Porcino
	Cundinamarca	216.410	11.378	45.199.455	949.818	5,5
Guaviare	10.612	749	2.251.230	50.348	0,3	0,0
Huila	115.050	29.300	20.463.722	1.840.809	2,9	0,9
La Guajira	26.220	0	5.341.612	0	0,7	0,0
Magdalena	41.673	782	9.249.094	44.048	1,1	0,0
Meta	248.361	21.135	43.848.851	1.190.010	6,3	0,7
Nariño	33.745	36.945	7.842.620	3.160.125	0,9	1,1
Norte de Santander	45.142	3.355	8.836.230	228.003	1,1	0,1
Putumayo	19.854	4.589	3.706.905	299.040	0,5	0,1
Quindío	46.552	46.914	9.529.167	3.737.179	1,2	1,4
Risaralda	52.026	67.742	10.999.477	5.482.441	1,3	2,1
Santander	320.647	41.653	67.956.147	3.298.960	8,1	1,3
Sucre	43.567	89	9.435.124	5.676	1,1	0,0
Tolima	113.035	9.561	24.446.023	783.791	2,9	0,3
Valle del Cauca	218.129	490.187	50.135.613	45.930.559	5,5	15,1
Vichada	2.361	0	343.251	0	0,1	0,0
Demás <sup>1</sup>	11.712	18.419	2.286.961	1.400.485	0,3	0,6

<sup>1</sup> Agrupa los departamentos de Amazonas, Chocó y Guainía.

Los departamentos de Vaupés y San Andrés, Providencia y Santa Catalina, no registraron planta de sacrificio.

Fuente: DANE.

En Caquetá, para 2014, el total de cabezas sacrificadas de ganado vacuno se redujo en el cuarto trimestre (-15,6%). La mayor variación fue en el tercero con 32,0%. La caída del cuarto fue motivada por el decrecimiento en el sacrificio tanto de machos como de hembras. El de estas últimas disminuyó también el primer y segundo trimestre, pero dicha disminución fue contrarrestada por fuertes incrementos en el de machos. Durante los cuatro trimestres de 2014, la participación del sacrificio de machos fue de 45,5% en promedio, superior al dato de 2013. La mayor obtención de kilos por cabeza en el último año fue en el primer trimestre con 186,2 kg.

Tabla 2.8.5.1. Caquetá. Sacrificio de ganado vacuno por sexo, según trimestre 2013-2014

Trimestre	Total		Sexo (cabezas)	
	Cabezas	Peso en canal (kilos)	Machos	Hembras
2013				
I	9.340	1.708.182	2.729	6.611
II	11.522	2.048.051	3.655	7.867

Tabla 2.8.5.1. Caquetá. Sacrificio de ganado vacuno por sexo, según trimestre 2013-2014

Trimestre	Total		Conclusión Sexo (cabezas)	
	Cabezas	Peso en canal (kilos)	Machos	Hembras
III	9.974	1.795.978	3.333	6.641
IV	13.033	2.406.301	6.180	6.853
2014				
I	11.914	2.218.450	5.636	6.278
II	11.935	2.210.032	5.234	6.701
III	13.168	2.404.848	6.045	7.123
IV	10.999	2.021.721	4.964	6.035

Fuente: DANE.

El sacrificio de porcinos en Caquetá, para 2014, disminuyó en el primer y cuarto trimestre, la mayor variación se observó en el tercero con 345,2%; por sexo, el mayor incremento fue para machos con 508,3%. La participación del sacrificio de machos aumentó en comparación con el año anterior, al registrar un promedio en los tres primeros trimestres de 2014 de 54,8%. En el cuarto trimestre, el departamento no registró sacrificio. La obtención de kilos por cabeza fue de 65,7 kg.

Tabla 2.8.5.2. Caquetá. Sacrificio de ganado porcino por sexo, según trimestre 2013-2014

Trimestre	Total		Sexo (cabezas)	
	Cabezas	Peso en canal (kilos)	Machos	Hembras
2013				
I	369	24.244	186	183
II	285	18.724	146	139
III	84	5.518	36	48
IV	111	7.294	64	47
2014				
I	183	12.023	91	92
II	559	36.727	313	246
III	374	24.571	219	155
IV	0	0	0	0

Fuente: DANE.

## 2.8.6. Sector de la construcción

**Licencias de construcción.** La información de licencias viene dada por número, y por área aprobada. También se presentan unidades licenciadas en el caso del destino vivienda. La cobertura es departamental, en tanto, tiene en cuenta las principales ciudades y cabeceras municipales.

El número de licencias aprobadas para el país en el 2014 decreció 4,7% y el área aumentó 2,4%. Entretanto, las licencias aprobadas para vivienda decrecieron 4,4%, y esto significó un decrecimiento en área de solo 0,5%.

En Caquetá el número total de licencias disminuyó en 22,8%, de igual manera, las aprobadas para vivienda lo hicieron en 21,4%. El área en el departamento presentó decrecimientos tanto para el total (-6,3%), como para vivienda (-7,1%). Esto es, el descenso en el número de licencias para vivienda significó una menor disminución en área.

Cuadro 2.8.6.1. Nacional-Caquetá. Número de licencias aprobadas y área por construir 2013-2014

Periodo	Número de licencias		Área por construir (m <sup>2</sup> )	
	Total	Vivienda	Total	Vivienda
Nacional <sup>1</sup>				
2013	27.885	24.574	24.595.571	18.207.019
2014	26.572	23.497	25.193.934	18.107.071
Caquetá <sup>2</sup>				
2013	360	336	57.927	47.887
2014	278	264	54.287	44.470

<sup>1</sup> Corresponde a la muestra de 88 municipios.

<sup>2</sup> Representado por Florencia.

Fuente: DANE.

El gráfico 2.8.6.1 muestra el promedio de metros cuadrados por unidad de vivienda aprobada para el país y el departamento durante los años 2013 y 2014. En el país este promedio creció al pasar de 86,8 m<sup>2</sup> a 94,2 m<sup>2</sup>. En Caquetá, en cambio, decreció al pasar de 102,5 m<sup>2</sup> a 95,0 m<sup>2</sup>.

Gráfico 2.8.6.1. Nacional-Caquetá. Promedio de metros cuadrados, según unidades aprobadas para vivienda 2013-2014

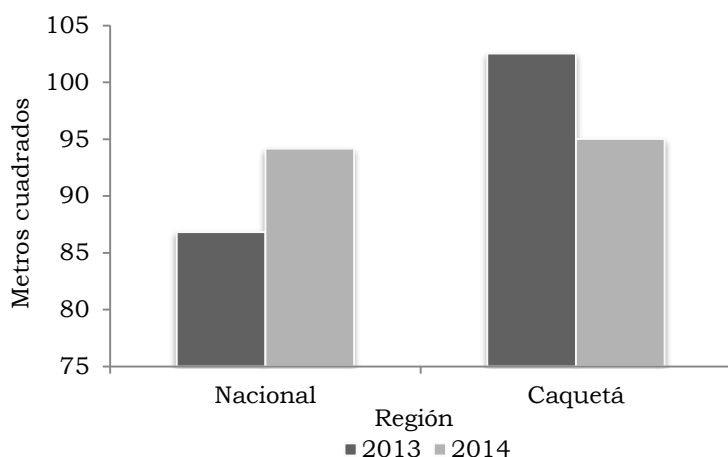

Fuente: DANE.

El gráfico 2.8.6.2, muestra la variación mensual del número de licencias y de los metros cuadrados aprobados que le corresponden durante 2014. Se puede ver que el número de licencias tuvo variaciones positivas en febrero-marzo, junio-julio, septiembre y diciembre. La mayor variación para el número de licencias fue en febrero (36,0%), seguido de julio (31,8%). La disminución más acentuada fue en agosto (-68,3%). En área los mayores incrementos fueron en junio (235,1%) y octubre (84,9%). El mayor decrecimiento fue en agosto (-75,4%).

Gráfico 2.8.6.2. Caquetá. Evolución del número de licencias y área aprobada 2014 (mensual)

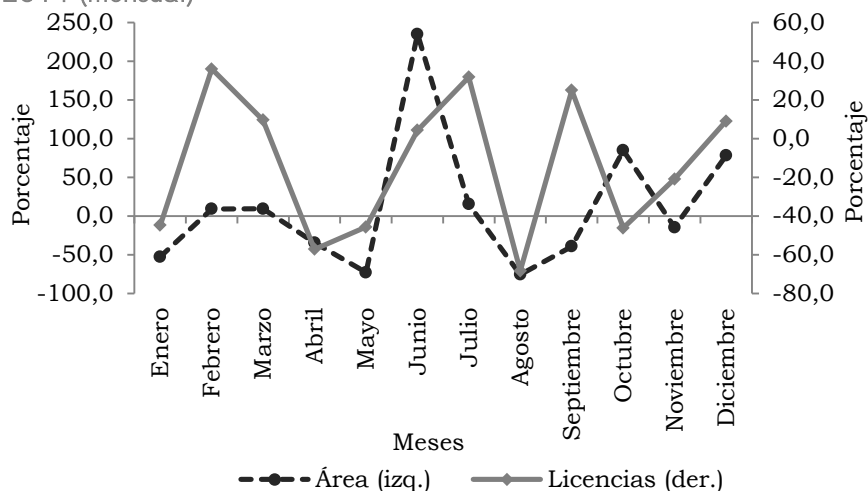

Fuente: DANE.

Del total de unidades de vivienda aprobado en el país para 2014, el 28,5% fue destinado a vivienda de interés social (VIS), y el 71,5% a no VIS. De la proporción

destinada a VIS, la participación de casas disminuyó entre 2012 y 2014, al pasar de 34,7% a 20,1%, mientras que en no VIS pasó de 29,0% a 26,4%.

Cuadro 2.8.6.2. Nacional-Caquetá. Área aprobada destinada a VIS y no VIS por tipo de vivienda 2012-2014

Años	Total	Metros cuadrados					
		VIS			No VIS		
		Total	Casas	Apartamentos	Total	Casas	Apartamentos
Nacional							
2012	16.238.994	4.376.666	1.557.769	2.818.897	11.862.328	3.233.604	8.628.724
2013	18.207.019	6.354.550	1.982.810	1.982.810	11.852.469	3.328.508	8.523.961
2014	18.107.071	5.159.218	1.037.236	4.121.982	12.947.853	3.413.705	9.534.148
Caquetá							
2012	53.850	13.244	4.203	9.041	40.606	38.373	2.233
2013	47.887	69	69	0	47.818	37.556	10.262
2014	44.470	637	637	0	43.833	29.862	13.971

Fuente: DANE.

En el departamento, la proporción de unidades destinada a VIS es menor a la destinada a no VIS, con 1,4% en 2014. De las unidades destinadas a VIS todas fueron casas. Esta proporción fue de 68,1% en el caso de las unidades diferentes a VIS. Respecto al año anterior hubo un incremento en la proporción destinada a VIS (cuadro 2.8.6.2).

Gráfico 2.8.6.3. Caquetá. Participación en el área aprobada, según destinos 2010-2014

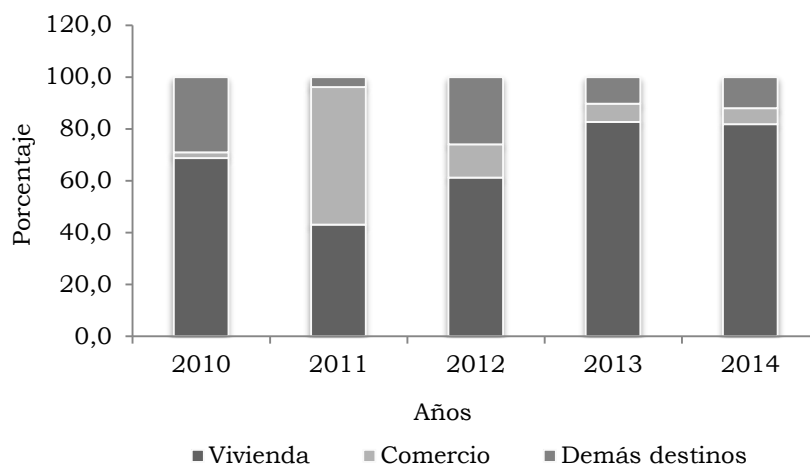

Fuente: DANE.

La proporción de área aprobada, según destinos en el departamento de Caquetá durante el periodo 2010-2014 mostró que el destino principal fue vivienda, y tuvo sus

mayores participaciones en 2013 con 82,7% y en 2014 con 81,9%. Asimismo, el segundo destino con mayor importancia fue comercio, que tuvo su mayor peso en 2011 con 53,0%. Su menor proporción fue en 2010 con 2,2% (gráfico 2.8.6.3).

**Financiación de vivienda.** Para 2014, en el país se financió 6,6% más vivienda de interés social (VIS) nueva, y 4,2% más en diferente a VIS nueva. El financiamiento de vivienda usada decreció 15,5% en VIS, y 2,8% en diferente a VIS. Asimismo, del valor total financiado 25,5% fue para VIS y 74,5% para diferente a VIS.

Del total de vivienda nueva, la mayor parte del crédito provino de la banca hipotecaria (92,8%), seguida del Fondo Nacional del Ahorro (6,6%), y las que menos participaron fueron las cajas de vivienda (0,6%). Respecto a 2013, creció en todas las entidades, especialmente en las cajas de vivienda.

En el caso del valor para usada, el orden de importancia fue el mismo con 85,8% de la banca hipotecaria, 13,8% de FNA, y 0,3% de cajas de vivienda. El FNA tuvo mayor participación en usada que en nueva, y una reducción significativa (-29,3%) que influyó en la caída en el financiamiento tanto de VIS como de no VIS.

**Cuadro 2.8.6.3. Nacional. Valor de créditos entregados, según entidades financieras, por tipo de solución de vivienda 2013-2014**

Entidades financieras	Millones de pesos					
	Vivienda de interés social			Vivienda diferente a interés social		
	2013	2014	Variación	2013	2014	Variación
<b>Vivienda nueva</b>						
Nacional	1.682.413	1.793.690	6,6	2.834.520	2.952.315	4,2
Banca hipotecaria	1.499.035	1.574.625	5,0	2.714.132	2.828.268	4,2
Cajas de vivienda	6.772	26.844	296,4	1.563	2.063	32,0
FNA	176.606	192.221	8,8	118.825	121.984	2,7
<b>Vivienda usada</b>						
Nacional	631.663	533.481	-15,5	3.965.411	3.853.673	-2,8
Banca hipotecaria	352.277	340.358	-3,4	3.372.585	3.425.681	1,6
Cajas de vivienda	2.790	2.589	-7,2	10.722	11.120	3,7
FNA	276.596	190.534	-31,1	582.104	416.872	-28,4

Fuente: DANE.

En Caquetá, el financiamiento de VIS disminuyó 17,3%, y el de no VIS aumentó 5,4%. La mayor disminución en el valor financiado fue para VIS usada con -18,1%, y el mayor incremento para no VIS nueva, de 7,2%. Florencia participó (78,1%) en el valor de VIS y (86,7%) en el de diferente a VIS financiado en Caquetá en 2014. Su valor financiado de VIS se redujo 23,1% y el de no VIS lo hizo en 1,3%. La mayor caída para la ciudad fue en el financiamiento de VIS usada, que decreció 22,9%.

Cuadro 2.8.6.4. Caquetá-Florencia. Valor de los créditos entregados para la compra de vivienda nueva y usada según tipo de solución 2013-2014

Solución de vivienda	Millones de pesos					
	Caquetá		Florencia		Variación	
	2013	2014	2013	2014	Caquetá	Florencia
VIS	6.941	5.741	5.832	4.482	-17,3	-23,1
Nueva	1.597	1.365	1.462	1.112	-14,5	-23,9
Usada	5.344	4.376	4.370	3.370	-18,1	-22,9
No VIS	16.411	17.300	15.195	14.991	5,4	-1,3
Nueva	4.782	5.126	4.562	4.222	7,2	-7,5
Usada	11.629	12.174	10.633	10.769	4,7	1,3

Fuente: DANE.

Para Caquetá en 2013, las VIS nuevas financiadas aumentaron al pasar de 8 en el primer trimestre a 17 en el cuarto. En lo que se refiere a no VIS, el comportamiento fue ascendente al pasar de 7 unidades en el primer trimestre a 23 en el cuarto. Durante 2014, el número de VIS nuevas financiadas osciló, al presentar valores más altos en el primer y tercer trimestre, con 14 y 13 unidades, respectivamente. El de diferente a VIS aumentó hasta el tercer trimestre al pasar de 10 unidades a 20, en el cuarto se redujo ubicándose en 11. Solo en tres de los ocho trimestres observados el número de VIS fue mayor al número de no VIS.

Gráfico 2.8.6.4. Caquetá. Número de viviendas nuevas financiadas, según tipo de solución de vivienda, y variación total 2013-2014 (trimestral)

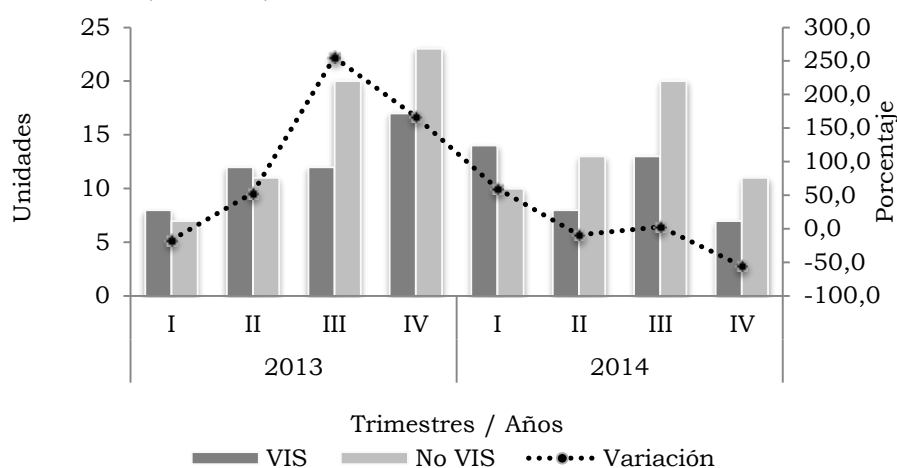

Fuente: DANE.

La variación en el número total de viviendas nuevas financiadas respecto al mismo trimestre del año anterior en el departamento, para 2013, fue negativa en el primer trimestre, y positiva en los tres restantes, en el tercero experimentó el mayor incremento de 255,6%. Entretanto, en 2014 osciló, siendo la mayor disminución, en el cuarto



trimestre, cuando decreció 55,0%, y la mayor variación positiva en el primero con 60,0% (gráfico 2.8.6.4).

El número de viviendas usadas financiadas en el departamento para 2013-2014 fueron en su mayoría VIS, con excepción de los dos últimos trimestres de 2014. El valor más alto para este tipo de vivienda se presentó en el tercero de 2013, y el primero de 2014, ambos con 44 unidades. Para 2014 descendió, en el cuarto trimestre registró 22 unidades. El número de usadas financiadas no VIS tuvo un máximo en el cuarto trimestre de 2013 de 43 unidades, cerró el 2014 con 37 unidades financiadas.

La variación del número de viviendas financiadas usadas, respecto al mismo trimestre del año anterior, fue máxima en el primer trimestre de 2014 con 31,3%, la mayor caída fue en el cuarto del mismo año con -29,8%. El comportamiento fue negativo en la mayor parte del periodo observado debido a la reducción en el financiamiento de la VIS.

Gráfico 2.8.6.5. Caquetá. Número de viviendas usadas financiadas, según tipo de solución de vivienda y variación total 2013-2014 (trimestral)

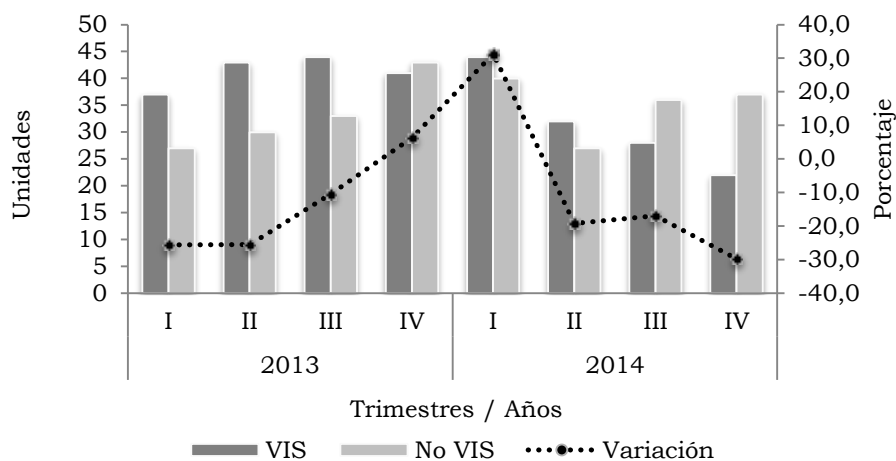

Fuente: DANE.

La proporción de VIS nuevas financiadas con subsidio en Caquetá aumentó 4,8 pp en 2014, al pasar de 42,9% a 47,6%, permaneció sin subsidio un 52,4%. En Florencia, esta misma proporción aumentó 7,1 pp, al pasar de 40,0% a 47,1%, quedó un 52,9% sin subsidio.

Gráfico 2.8.6.6. Caquetá-Florencia. Distribución de viviendas nuevas de interés social con y sin subsidio 2013-2014

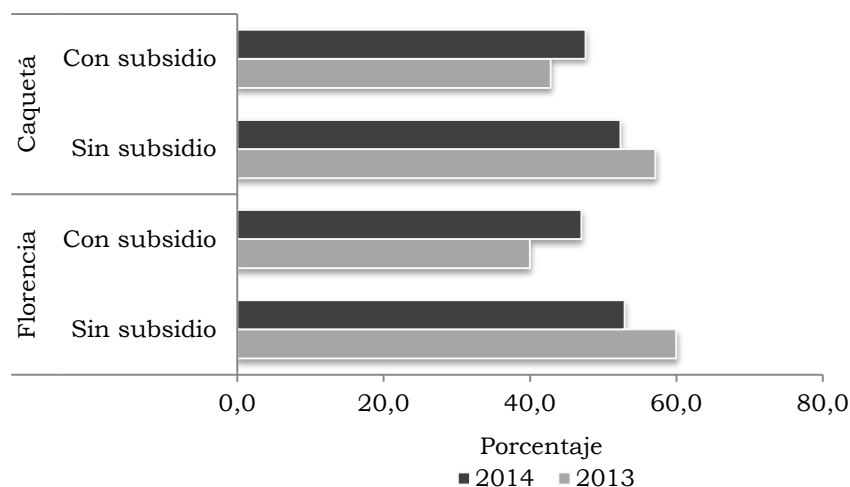

Fuente: DANE.

## 2.8.7. Transporte

Transporte aéreo de pasajeros y carga. El transporte aéreo de pasajeros en el país creció 6,2% en 2014. Las ciudades con mayores incrementos en el número de viajeros movilizados fueron Riohacha (28,2%), Villavicencio (27,9%) y Armenia (25,1%). Entre las ciudades con disminución en el volumen de pasajeros estuvo Ipiales (-42,2%), Neiva (-6,9%), Santa Marta (-3,5%) y Rionegro (-1,3%).

Bogotá D.C. participó con el 36,8% del total de pasajeros trasladados en 2014; Rionegro movilizó el 12,3%, seguido por Cali, que participó 9,1%, y Cartagena, que lo hizo con 7,2%. Por su parte, Ipiales no tuvo representatividad y Florencia, Popayán y Arauca participaron en conjunto 0,7%.

Cuadro 2.8.7.1. Nacional. Transporte aéreo nacional de pasajeros 2013-2014

Aeropuertos	Pasajeros		Variación	Participación
	2013	2014		
Total	37.904.890	40.247.894	6,2	100,0
Arauca	103.064	115.449	12,0	0,3
Armenia	249.845	312.511	25,1	0,8
Barrancabermeja	207.984	211.491	1,7	0,5
Barranquilla	1.897.620	2.101.650	10,8	5,2
Bogotá D.C.	13.699.460	14.813.208	8,1	36,8
Bucaramanga	1.406.224	1.571.625	11,8	3,9
Cali	3.417.332	3.676.015	7,6	9,1

Cuadro 2.8.7.1. Nacional. Transporte aéreo nacional de pasajeros  
2013-2014

Aeropuertos	Pasajeros		Variación	Conclusión
	2013	2014		Participación
Cartagena	2.913.046	2.889.501	-0,8	7,2
Cúcuta	828.660	933.363	12,6	2,3
Florencia-Capitolio	73.631	82.056	11,4	0,2
Ipiales	6.477	3.743	-42,2	0,0
Leticia	173.718	190.895	9,9	0,5
Manizales	171.823	191.040	11,2	0,5
Medellín	935.437	952.430	1,8	2,4
Montería	707.353	789.326	11,6	2,0
Neiva	308.018	286.764	-6,9	0,7
Pasto	222.816	248.303	11,4	0,6
Pereira	992.425	1.161.229	17,0	2,9
Popayán	78.679	91.481	16,3	0,2
Quibdó	331.117	329.510	-0,5	0,8
Riohacha	102.343	131.205	28,2	0,3
Rionegro	5.031.277	4.965.248	-1,3	12,3
San Andrés	1.047.135	1.075.528	2,7	2,7
Santa Marta	1.244.045	1.200.925	-3,5	3,0
Valledupar	309.401	352.137	13,8	0,9
Villavicencio	94.469	120.853	27,9	0,3
Otros	1.351.491	1.450.408	7,3	3,6

Fuente: Unidad Administrativa Especial de la Aeronáutica Civil-DANE.

Gráfico 2.8.7.1. Aeropuerto de Florencia. Transporte aéreo de pasajeros entrados y salidos  
2013-2014

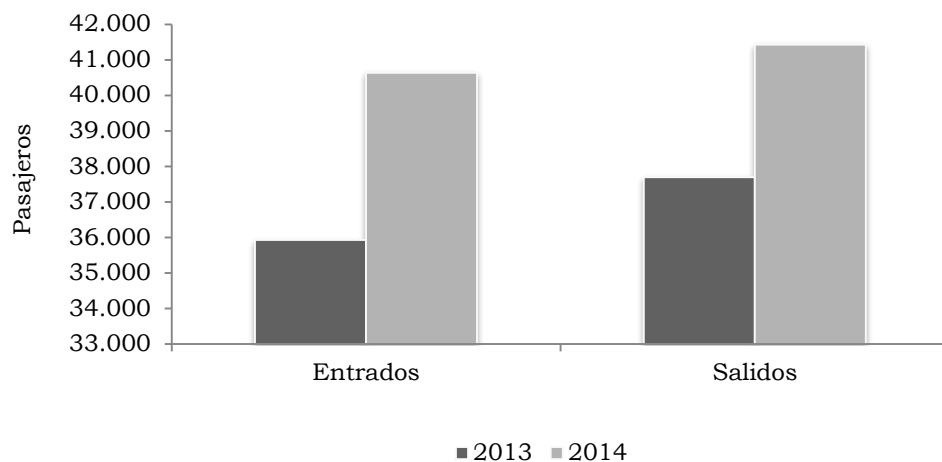

Fuente: Unidad Administrativa Especial de la Aeronáutica Civil-DANE.

En 2014 entraron a Florencia 4.702 personas más que en 2013, al pasar de 35.933 a 40.635. Del mismo modo, salieron 3.723 personas más al pasar de 37.698 a 41.421. Sumando entrados y salidos, el movimiento de pasajeros aéreos en la ciudad creció 11,4% (Gráfico 2.8.7.1).

El transporte aéreo de carga en el país creció 21,6% para 2014. Los aeropuertos con mayores incrementos fueron Popayán (200,9%), Pasto (131,7%) y Pereira (62,6%). Las disminuciones más acentuadas en el volumen de carga se presentaron en Barrancabermeja (-52,9%), Manizales (-44,2%), Quibdó (-43,7%) y San Andrés (-29,6%).

Cuadro 2.8.7.2. Nacional. Transporte aéreo nacional de carga  
2013-2014

Aeropuertos	Toneladas		Variación	Participación
	2013	2014		
Total	243.159	295.798	21,6	100,0
Arauca	879	1.206	37,2	0,4
Armenia	401	351	-12,5	0,1
Barrancabermeja	374	176	-52,9	0,1
Barranquilla	16.191	21.291	31,5	7,2
Bogotá, D.C.	102.107	137.272	34,4	46,4
Bucaramanga	2.597	2.883	11,0	1,0
Cali	18.977	26.850	41,5	9,1
Cartagena	9.600	7.776	-19,0	2,6
Cúcuta	3.028	4.831	59,6	1,6
Florencia-Capitolio	1.177	1.717	45,8	0,6
Ipiales	0	1.524	-	0,5
Leticia	13.035	16.296	25,0	5,5
Manizales	203	114	-44,2	0,0
Medellín	1.878	1.995	6,2	0,7
Montería	1.719	1.324	-23,0	0,4
Neiva	533	412	-22,6	0,1
Pasto	1.485	3.440	131,7	1,2
Pereira	3.302	5.367	62,6	1,8
Popayán	125	375	200,9	0,1
Quibdó	573	323	-43,7	0,1
Riohacha	370	583	57,7	0,2
Rionegro	26.124	26.748	2,4	9,0
San Andrés	11.005	7.748	-29,6	2,6
Santa Marta	2.441	3.761	54,0	1,3
Valledupar	768	1.099	43,1	0,4
Villavicencio	3.025	2.673	-11,6	0,9
Otros	21.243	17.662	-16,9	6,0

- Indefinido.

Fuente: Unidad Administrativa Especial de la Aeronáutica Civil-DANE.

El aeropuerto de Bogotá D.C. participó con el 46,4% de la carga total transportada en 2014, seguido por el de Cali (9,1%), Rionegro (9,0%) y Barranquilla (7,2%). Mientras que el de Manizales no tuvo representatividad.

El número de toneladas (t) que entró a Florencia en 2014 creció 231,1% toneladas (t) más que, al pasar de 227t en 2013 a 751 t. Del mismo modo, salieron 1,6% toneladas más, al pasar de 950 t a 966 t. Sumando entradas y salidas, el movimiento de carga aéreo en la ciudad creció 45,8%.

Gráfico 2.8.7.2. Aeropuerto de Florencia. Transporte aéreo de carga, entradas y salidas 2013-2014

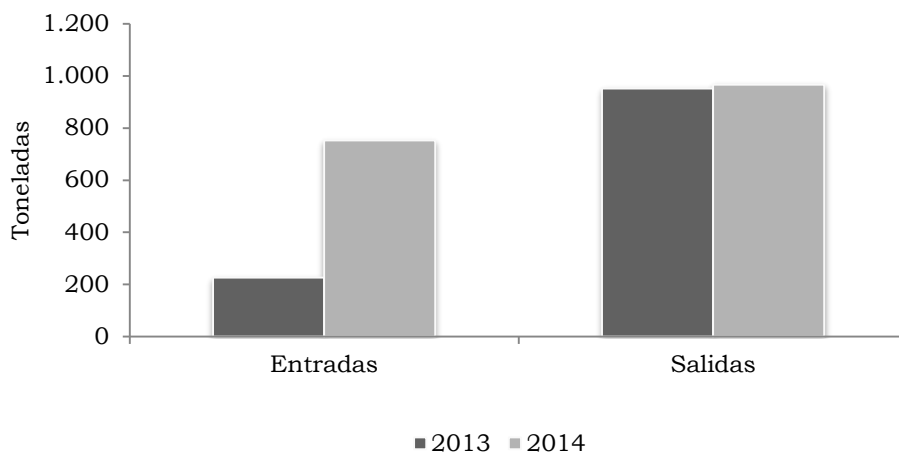

Fuente: Unidad Administrativa Especial de la Aeronáutica Civil-DANE.

### 3. COMPOSICIÓN DE LA ECONOMÍA DEL DEPARTAMENTO DE CAQUETÁ

Álvaro Alberto Ramírez Hernández  
Gerson Rojas Rojas<sup>22</sup>  
Banco de la República

#### RESUMEN

En este documento se presenta una síntesis sobre el comportamiento de la economía del departamento de Caquetá durante el lapso 1981-2013. El análisis enfatiza en los últimos trece años, realiza un examen por sectores económicos (primario, secundario y terciario), y sus actividades más representativas. El objetivo principal es determinar la composición económica del departamento, a partir de las estadísticas de Cuentas Nacionales y Departamentales publicadas por el Departamento Administrativo Nacional de Estadística (DANE), así como de información de otras fuentes complementarias referentes a los principales renglones que jalonan la economía. El estudio evidencia que la actividad económica del departamento depende de pocos renglones.

Palabras claves: estructura económica, actividad económica regional.

Clasificación JEL: R10, R11

#### 3.1. INTRODUCCIÓN

En este artículo se hace un análisis descriptivo centrado en la estructura y el crecimiento económico del Caquetá. Este departamento se encuentra ubicado en el suroriente del país, cuenta con quince municipios y su capital, la ciudad de Florencia. A partir de la expedición de la Ley 78 de diciembre 15 de 1981 dejó de ser una intendencia y pasó a la categoría de departamento.

En la última década, el departamento aportó en promedio el 0,4% del Producto Interno Bruto del País; cuenta con una población proyectada por el DANE para el año 2013 de 465.477 personas<sup>23</sup>, donde el 58,7% reside en las cabeceras, y ocupa con una superficie equivalente al 7,8 del país<sup>2</sup>.

El documento se compone de cuatro secciones principales. En la primera se describen los datos referentes al territorio, ubicación, hidrografía, colonización y desarrollo hasta

---

<sup>22</sup> Centro Regional de Estudios Económicos, Ibagué. E-mail: aramiher@banrep.gov.co, grojasro@banrep.gov.co. Los resultados, opiniones y posibles errores en este documento son responsabilidad exclusiva del autor y su contenido no compromete al Banco de la República ni a su Junta Directiva.

<sup>23</sup> [http://www.dane.gov.co/files/censo2005/PERFIL\\_PDF\\_CG2005/18000T7T000.PDF](http://www.dane.gov.co/files/censo2005/PERFIL_PDF_CG2005/18000T7T000.PDF)

su constitución en departamento, entre otros. La segunda revela el aporte del Caquetá a la economía nacional, su evolución y estructura. La siguiente corresponde al eje del estudio, a partir del análisis de los sectores económicos, profundiza en las ramas representativas del departamento. En la sección cuarta se registran comentarios sobre los hechos y resultados más sobresalientes.

### 3.2. ANTECEDENTES

El Caquetá tiene una extensión de 88.965 kilómetros cuadrados, ocupa el 7,8% del territorio nacional y el 22,9% del área que Colombia aporta a la Gran Cuenca Amazónica<sup>24</sup>; lo conforman 16 municipios, incluida su capital Florencia. El departamento está ubicado en el sur-orientado de Colombia y al noroeste de la región amazónica; limita por el sur con Amazonas y Putumayo, separados por el río Caquetá; con Huila y Meta por el norte, por el este con Guaviare y Vaupés, y por el oeste con Cauca y Huila.

Presenta diversidad de climas, que van desde el páramo hasta el cálido húmedo tropical, con lluvias durante todo el año. Su hidrografía es una de las más ricas del país, los ríos corren hacia el sudeste, y el principal es el Caquetá, límite sur del departamento, que entrega sus aguas al río Amazonas en el centro de la selva Brasileña. Las principales corrientes hidrográficas, además del río Caquetá, son el Orteguzaza, Fragua, Caguán, Guayas, Yarí, Pescado y el Apopóris; todos estos y algunos de sus afluentes, conforman un extenso sistema de transporte fluvial en el territorio.

La actividad productiva del departamento se ha basado históricamente en sistemas de producción tradicionales. La economía regional ha girado en torno a la ganadería extensiva y la agricultura con algunos excedentes, luego de aprovechar el pan coger que hoy en día no satisface el mercado interno, debido a la escasa productividad de la tierra y la inadecuada explotación de la misma.

La dinámica del proceso de colonización, aunada a la baja fertilidad de los suelos y la debilidad en la infraestructura productiva, han llevado a que el uso de la tierra se haya enfocado a la plantación de praderas para la explotación ganadera, pues ésta ha sido uno de los principales renglones productivos del departamento.

No obstante la importancia de los ríos, la infraestructura fluvial y la flota de transporte no cumple con los estándares de seguridad y señalización, lo cual es una gran deficiencia si se tiene en cuenta que es el único medio de comunicación de muchas zonas, y la modalidad que más facilita transportar grandes volúmenes de carga.

---

<sup>24</sup> <http://caqueta.gov.co/index.php/nuestro-departamento/geografia>

La historia<sup>25</sup> registra que antes de la conquista del territorio, existían pueblos indígenas pertenecientes a las familias andaquí, koreguaje, tama y macaguaje. La primera incursión en el territorio la hizo Hernán Pérez de Quesada en 1542. Desde ese período hasta finales del siglo XIX se hicieron intentos por colonizar la región, pero fue solo con el auge de la quina y el caucho entre 1854 y 1868, cuando llegaron colonos de diversos lugares del país. En este proceso surgieron las poblaciones de Florencia, Belén de los Andaquíes y Guacamayas.

La segunda ola migratoria se dio con la guerra con Perú en 1933, cuando muchos excombatientes se ubicaron en esos territorios. Para ese mismo periodo se instaló la hacienda Larandia, la más grande explotación ganadera para la época, con más de 35.000 cabezas de ganado; esta actividad atrajo mano de obra, pero también provocó la marcha de muchos campesinos.

En la década de 1950, debido a la violencia que vivió el país, llegaron más colonos, lo que duplicó su población. Posteriormente, el Estado intentó hacer una colonización dirigida y así surgieron poblados como Albania, Cartagena del Chairá y Curillo. En las últimas décadas el cultivo de coca ha atraído a nuevos colonos. La creación del departamento del Caquetá se realizó mediante la ley 78 del 15 de diciembre de 1.981.

### 3.3. ECONOMÍA DEL DEPARTAMENTO DE CAQUETÁ

El comportamiento de la economía del Caquetá, medido a través del Producto Interno Bruto (PIB) real, muestra que el departamento registró en las dos últimas décadas del siglo XX crecimientos superiores a los presentados a nivel nacional; es así como en el lapso 1981 a 1990 creció 0,2 puntos porcentuales (pp) por encima de la media del país, mientras que entre 1991 y 2000 la superó en 0,6 pp.

Para los años 2001 a 2013 se observó una alta volatilidad en el crecimiento anual del departamento, frente a los resultados de la economía colombiana; dichas irregularidades son típicas de zonas altamente dependientes de muy pocas actividades; en consecuencia, cuando a dichas ramas les va bien, son capaces de jalonar favorablemente los resultados agregados; en cambio, cuando los indicadores de tales renglones son negativos, arrastran a ralentizaciones o recesiones.

---

<sup>25</sup> <http://www.banrepcultural.org/blaavirtual/antropologia/amerindi/putucaqu.htm>



Gráfico 3.3.1. Colombia y Caquetá. Participación y variación anual del Producto Interno Bruto (PIB) 1981-2013

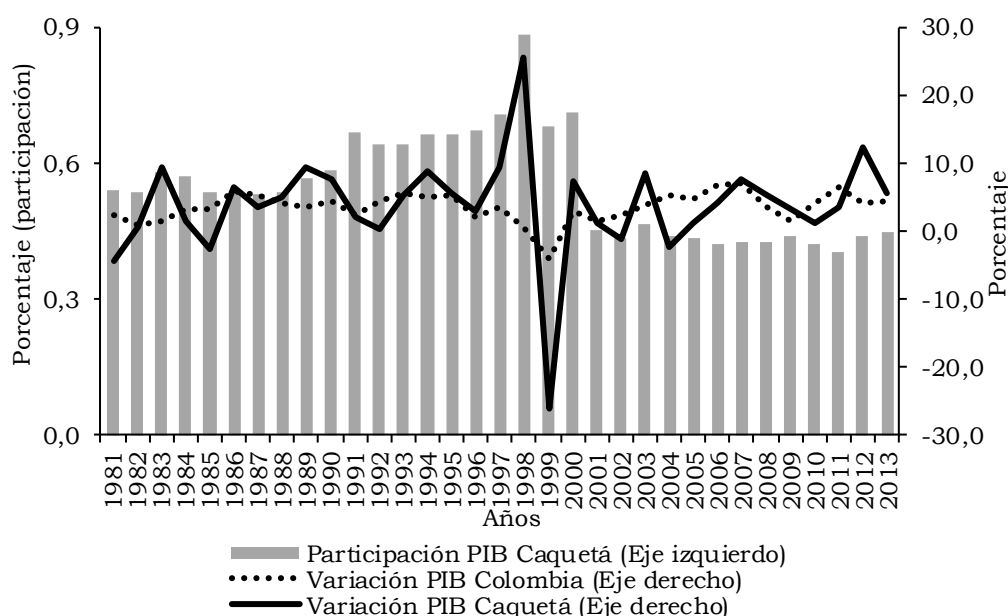

Fuente: DANE; cálculos del Banco de la República.

Tabla 3.3.1. Caquetá. Evolución del Producto Interno Bruto (PIB) 1981-2013

Período	Porcentaje		
	Tasa de crecimiento <sup>1</sup>		Participación <sup>2</sup>
	Nacional	Caquetá	Caquetá
1981-1990	3,4	3,6	0,6
1991-2000	2,7	3,3	0,7
2001-2010	4,1	2,8	0,4
2001	1,7	1,2	0,5
2002	2,5	-1,3	0,4
2003	3,9	8,6	0,5
2004	5,3	-2,4	0,4
2005	4,7	1,3	0,4
2006	6,7	4,1	0,4
2007	6,9	7,5	0,4
2008	3,5	5,3	0,4
2009	1,7	3,4	0,4
2010	4,0	1,2	0,4
2011	6,6	3,5	0,4
2012	4,0	12,4	0,4

Tabla 3.3.1. Caquetá. Evolución del Producto Interno Bruto (PIB)  
1981-2013

Período	Conclusión		
	Tasa de crecimiento <sup>1</sup>		Participación <sup>2</sup>
	Nacional	Caquetá	Caquetá
2013	4,7	5,6	0,4

<sup>1</sup> Tasa de crecimiento promedio anual del periodo.

<sup>2</sup> Participación promedio anual del periodo para el Caquetá en el PIB total nacional.

Fuente: DANE; cálculos del Banco de la República.

### 3.4. COMPOSICIÓN DE LA ECONOMÍA DEL CAQUETÁ

En cuanto a la estructura del PIB para el lapso 1981 a 2013, el sector terciario contribuyó con una media de 47,4%, mientras que el primario le siguió de cerca con 40,7% y el secundario lo hizo con 9,7%. No obstante, tal estructura se ha ido modificando lentamente, y se puede observar que a partir de 2001 el aporte que estaba centrado en las actividades agropecuarias fue cediendo terreno, y con el transcurso de los años se fue consolidado el sector terciario como el más representativo hasta la fecha. Es de anotar, que los impuestos arrojaron un promedio de 2,1% para el periodo.

Gráfico 3.4.1. Caquetá. Contribución porcentual al PIB departamental por sectores  
1981-2013

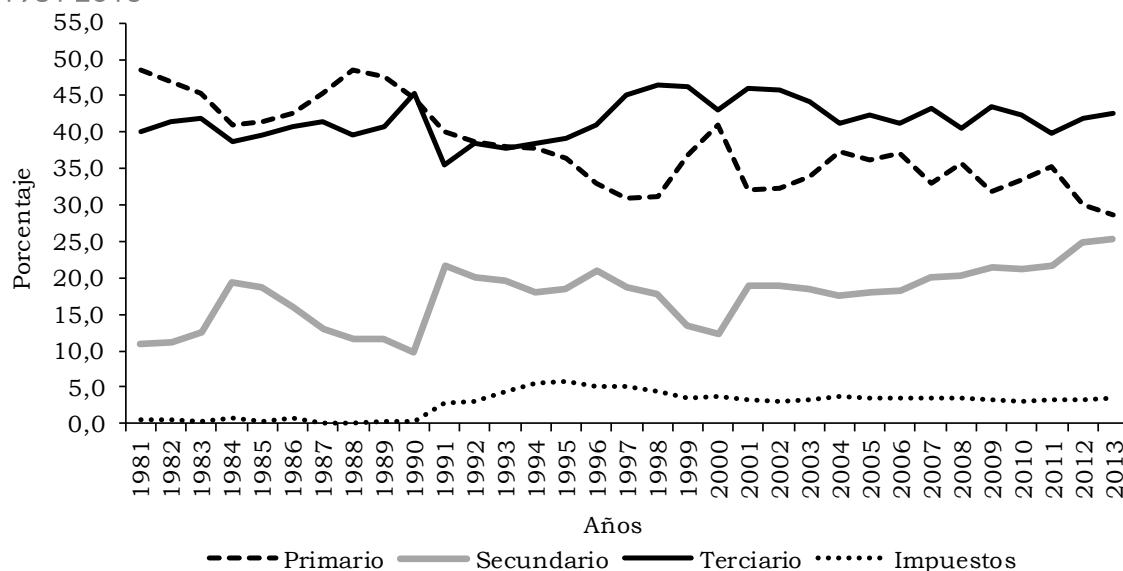

Fuente: DANE; Cálculos del Banco de la República.

El valor agregado de la economía departamental se concentró para el lapso 2001-2013 en el sector terciario, con una participación promedio de 67,7%. Es de resaltar que la subcuenta con mayor representación es la de servicios sociales, y a su interior,

sobresalen las actividades de administración pública y defensa, seguidas de lejos por educación de no mercado.

Por su parte, los sectores primario y secundario del Caquetá contribuyeron en los 13 años con 18,3% y 14,1% respectivamente. Es de anotar que en el primario se destaca el renglón pecuario, y en segundo lugar los cultivos de otros productos agrícolas; mientras que en el secundario resaltan las obras de ingeniería civil y construcción.

3.4.1. Sector primario. Dentro de este sector existe un elevado nivel de concentración (98,5%) en el tema agropecuario, donde sobresale el renglón pecuario y a su interior la actividad ganadera; le siguen, aunque de lejos, los cultivos agrícolas y en tercer lugar la producción de madera; entre tanto, el subsector minero es marginal.

La ganadería bovina es parte substancial del sector primario, a pesar de desarrollarse en tierras con baja productividad, así como en un contexto de tradición y cultura muy elemental, iniciado desde la ola migratoria por la guerra con el Perú en 1933. La historia registra como ícono de esta actividad a la Hacienda Larandía, con 35.000 cabezas de ganado en dicha época. Es de anotar que la tasa de crecimiento promedio anual del hato ganadero del Caquetá entre 2001 y 2013 fue de 1,6%.

Tabla 3.4.1.1. Caquetá. PIB del sector primario, según actividad 2001-2013<sup>1</sup>

Sector / Actividad / Rama de actividad económica	Participación porcentual sobre el PIB			Crecimiento promedio anual 2001-2013
	2001	2013	Promedio 2001-2013	
Primario	21,5	14,0	18,3	3,7
A. Agropecuario	21,4	13,4	18,0	3,3
1. Cultivo de café	0,4	0,4	0,5	0,7
2. Cultivo de otros productos agrícolas	6,9	3,0	4,3	0,1
3. Producción pecuaria y caza	12,5	8,9	11,6	5,0
4. Silvicultura, extracción de madera	1,3	0,8	1,2	3,3
5. Pesca, producción de peces en criaderos	0,3	0,4	0,4	1,4
B. Minería	0,1	0,6	0,3	25,0
6. Extracción de carbón, carbón lignítico y turba	0,0	0,0	0,0	0,0
7. Extracción de petróleo crudo y de gas natural	0,0	0,0	0,0	0,0
8. Extracción de minerales metalíferos	0,0	0,0	0,0	0,0
9. Extracción de minerales no metálicos	0,1	0,6	0,3	25,0

<sup>1</sup> Los valores del PIB y la participación porcentual corresponden al producto a precios corrientes. La tasa de crecimiento promedio anual se calculó con cifras del PIB a precios constantes de 2005.

Fuente: DANE; cálculos del Banco de la República.

Gráfico 3.4.1.1. Caquetá. Inventario de ganado  
2001-2013

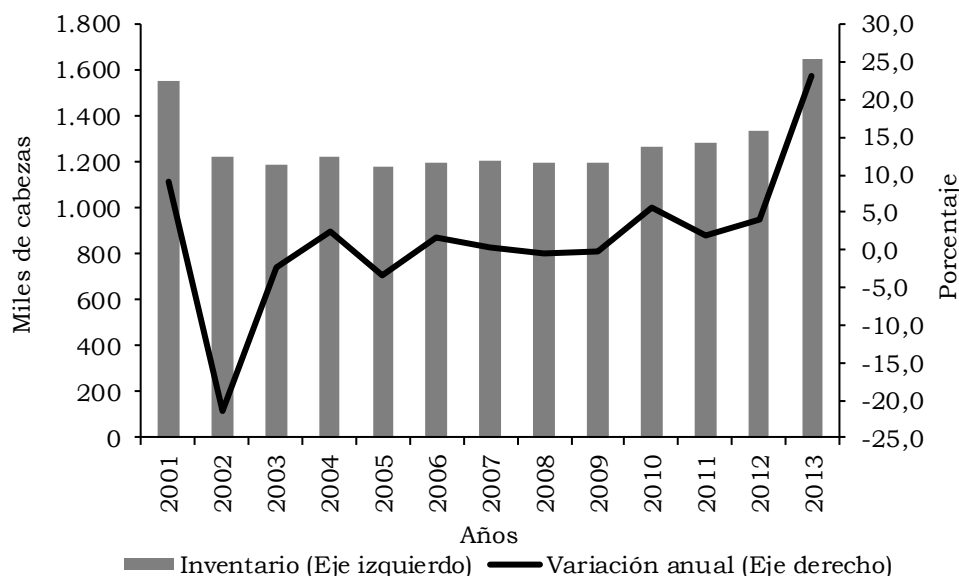

Fuente: Caquetá, Secretaría agricultura; cálculos del Banco de la República.

Vale la pena resaltar, que a pesar de la curva de experiencia adquirida en este renglón, se han mantenido y acentuado las prácticas de tipo tradicional, pues la alimentación conformada por pasto natural, silvopastoril, malezas de parques nacionales y rastrojos pasó entre 2009 y 2012 del 26,2% al 67,6%<sup>26</sup>.

Por su parte, el agregado de los cultivos transitorios se ubicó en la segunda posición de relevancia de las actividades primarias; donde actividades tales como café, cacao, caña, plátano, caucho y yuca, aportaron para el lapso 2001 a 2013 un 67,0% del área, mientras que el restante 23,0% se destinó a arroz y maíz.

En la economía agraria del departamento, el plátano registra la mayor área sembrada en los últimos 13 años, con 14.284 hectáreas (ha). En segundo lugar sigue la yuca con una superficie de 7.479 hectáreas. Entre tanto, en las labranzas semestrales la más sobresaliente es el maíz, al contabilizar 13.291 hectáreas, el cual por uso del suelo en Caquetá es el segundo bien agrícola; el cual supera 8 veces el área destinada a arroz mecanizado y manual, donde predomina de manera significativa este último.

Cabe resaltar que indicadores como el crédito del Fondo para el Financiamiento del Sector Agropecuario (Finagro), registra bajas tasas de crecimiento; es así como en 2013 el avance de tal apalancamiento fue de solo 0,3%.

<sup>26</sup> [http://www.scielo.org.co/scielo.php?pid=S0121-68052008000100012&script=sci\\_arttext#2](http://www.scielo.org.co/scielo.php?pid=S0121-68052008000100012&script=sci_arttext#2)

Gráfico 3.4.1.2. Caquetá. Finagro, valor y variación anual de los créditos 2009-2013

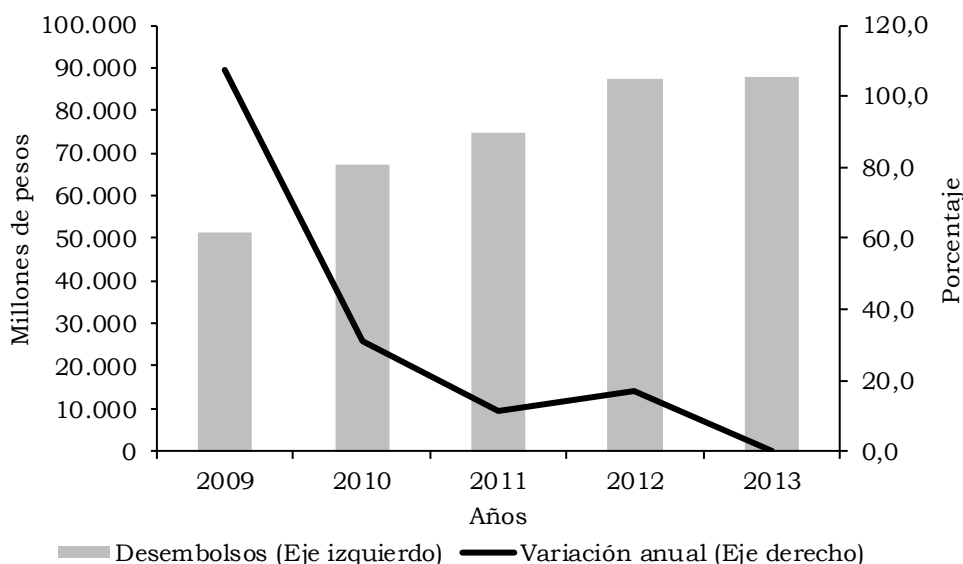

Fuente: Finagro; cálculos del Banco de la República.

El ítem que sigue en relevancia es el maderero, conformado por especies silvestres. La Corporación para el Desarrollo Sostenible del Sur de la Amazonia<sup>27</sup> señala que “El volumen de madera en bruto movilizado en Caquetá correspondiente al año de 2013, fue de 76.746,6 m3. Las cinco especies con mayor comercialización fueron: Perillo (*Couma macrocarpa*) con 12,0%, Laurel (*Ocotea cf aciphylla*) con 9,9%, Marfil (*Simauroba amara*) con 9,6%, Achapo (*Cedrelinga cateniformis*) con 9,4% y Tamarindo (*Dialium guianensis*) 7,6%”.

El principal origen de las maderas es el municipio de Cartagena del Chairá, seguido por Curillo y Florencia, la capital del departamento. El producto es movilizado en un 63,6% por vía terrestre y el 36,4% mediante el sistema fluvial por los ríos Caguán, Caquetá y Orteguzaza.

**3.4.2. Sector secundario.** En este sector las actividades con mayor aporte fueron las de ingeniería civil, que aunadas a la construcción de edificaciones, arrojaron una sumatoria de 10,2%, al constituir el eje del sector transformador. Las principales obras civiles se adelantaron a partir de convenios con el Instituto Nacional de Vías; las más sobresalientes fueron para infraestructura de emergencia, construcción y mantenimiento de puentes, vías departamentales, municipales y carretables de la red terciaria, financiados en parte con recursos del Fondo Nacional de Regalías y de la gobernación.

<sup>27</sup> Informe anual de control y vigilancia de flora en la jurisdicción de la DTC. Florencia, 2 de diciembre de 2013.

Tabla 3.4.2.1. Caquetá. PIB del sector secundario, según actividad  
2001-2013

Sector / Actividad / Rama de actividad económica	Participación porcentual sobre el PIB departamental			Crecimiento promedio anual 2001-2013
	2001	2013	Promedio 2001-2013	
Secundario	10,5	22,2	14,1	10,0
C. Industria manufacturera	4,8	3,6	4,4	2,5
10-36. Industria manufacturera	4,8	3,6	4,4	2,5
D. Electricidad, agua y gas	1,5	1,6	1,6	4,2
38. Generación, captación y distribución de energía eléctrica	1,1	1,2	1,2	5,6
39. Fabricación de gas, distribución de combustibles gaseosos	0,0	0,2	0,0	0,0
40. Captación, depuración y distribución de agua	0,4	0,3	0,4	1,1
E. Construcción	4,1	16,9	8,1	17,0
41. Construcción de edificaciones	1,0	4,1	2,1	34,7
42. Construcción de obras de ingeniería civil	3,1	12,8	6,0	18,3

<sup>1</sup> Los valores del PIB y la participación porcentual corresponden al producto a precios corrientes. La tasa de crecimiento promedio anual se calculó con cifras del PIB a precios constantes de 2005.

Fuente: DANE; cálculos del Banco de la República.

Otras obras de relevancia correspondieron a la construcción de viviendas de interés prioritario, para la población desplazada de la zona norte del departamento, al igual que para familias vulnerables. Finalmente, se adjudicaron recursos para estudios y diseño de vías intermunicipales.

Gráfico 3.4.2.1. Caquetá. Principales actividades del sector secundario  
2001-2013

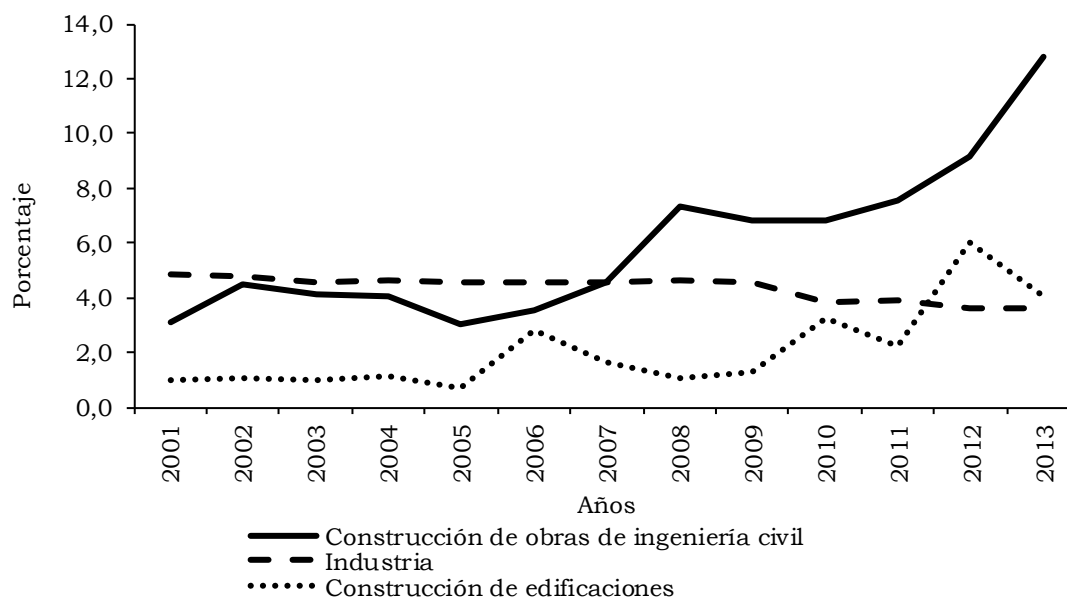

Fuente: DANE; cálculos del Banco de la República.

3.4.3. Sector terciario. En la agrupación de servicios, la Administración Pública es la actividad que más contribuyó al sector terciario del Caquetá. Al agregar la educación de no mercado, que también es responsabilidad de los entes territoriales, se conforma un aporte cercano a la mitad de la contribución del sector (67,6%) a la economía del departamento.

Si bien la Constitución Política de Colombia le asigna a los entes territoriales la prestación de los servicios públicos, realizar obras para el desarrollo, y otras funciones para el bienestar social; el modelo económico basado en la apertura de mercados, sugiere que el gobierno debe ser un ente regulador y normativo; lo anterior se observa en el caso de Colombia, donde la Administración Pública y Defensa participó en promedio entre 2001 y 2013 con 6,5%; similares resultados presentan los departamentos de la región Centro: Cundinamarca (6,8%), Huila (5,6%) y Tolima (8,2%); no obstante, Caquetá se aparta de dicho esquema al alcanzar una media de 22,8%.

Además, a los servicios educativos<sup>28</sup> teniendo presentes algunos autores y publicaciones representativos, se les adjudica el mayor porcentaje de recursos por concepto de participación en los Ingresos Corrientes de la Nación y del Situado Fiscal para 2001, y del Sistema General de Participaciones SGP de 2002 a 2013.

Tabla 3.4.3.1. Caquetá. PIB del sector terciario, según actividad 2001-2013

Sector / Actividad / Rama de actividad económica	Participación porcentual sobre el PIB departamental			Crecimiento promedio anual 2001-2013
	2001	2013	Promedio 2001-2013	
Terciario	68,0	63,9	67,6	1,8
F. Comercio	14,8	11,7	12,6	1,6
43. Comercio	8,5	4,1	5,8	-0,3
44. Mantenimiento y reparación de vehículos	0,9	0,6	0,7	0,8
45. Hoteles, restaurantes, bares y similares	5,3	6,9	6,1	3,8
G. Transporte y comunicaciones	5,8	6,1	7,3	9,5
46. Transporte por vía terrestre	2,6	1,3	2,1	3,0
47. Transporte por vía acuática	0,0	0,1	0,2	142,4
48. Transporte por vía aérea	0,4	0,3	0,3	9,7
49. Actividades complementarias al transporte	0,1	0,1	0,1	7,7
50. Correo y telecomunicaciones	2,7	4,3	4,6	12,5
H. Servicios empresariales	7,0	8,0	8,6	-2,8
51. Intermediación financiera	2,2	2,5	2,3	6,5
52. Actividades inmobiliarias y alquiler de vivienda	3,5	3,0	3,4	2,4
53. Servicios a las empresas excepto financieros	1,3	2,5	2,9	-6,7
I. Servicios sociales	40,4	38,2	39,1	3,4

<sup>28</sup> Cfr. Consejo Privado de Competitividad. Informe Nacional de Competitividad 2013 – 2014. Hanushek & Wößmann (2007); (Stevens & Weale, 2003) y Barrera-Osorio et al. (2012). p. 24.

Tabla 3.4.3.1. Caquetá. PIB del sector terciario, según actividad 2001-2013

Sector / Actividad / Rama de actividad económica	Participación porcentual sobre el PIB departamental			Conclusión
	2001	2013	Promedio 2001-2013	Crecimiento promedio anual
				2001-2013
54. Administración pública, defensa y social	23,0	22,0	22,8	3,2
55. Educación de mercado	0,8	0,4	0,5	3,0
56. Educación de no mercado	9,2	8,5	8,5	4,1
57. Servicios sociales y de salud de mercado	3,8	4,8	4,2	5,9
58. Eliminación de desperdicios y aguas residuales	0,3	0,2	0,3	3,5
59. Actividades esparcimiento de mercado	2,4	1,4	1,8	1,5
60. Actividades esparcimiento de no mercado	0,3	0,4	0,4	3,3
61. Hogares privados con servicio doméstico	0,5	0,4	0,4	2,4

<sup>1</sup> Los valores del PIB y la participación porcentual corresponden al producto a precios corrientes. La tasa de crecimiento promedio anual se calculó con cifras del PIB a precios constantes de 2005.

Fuente: DANE; cálculos del Banco de la República.

Gráfico 3.4.3.1. Caquetá. Administración pública 2001-2013

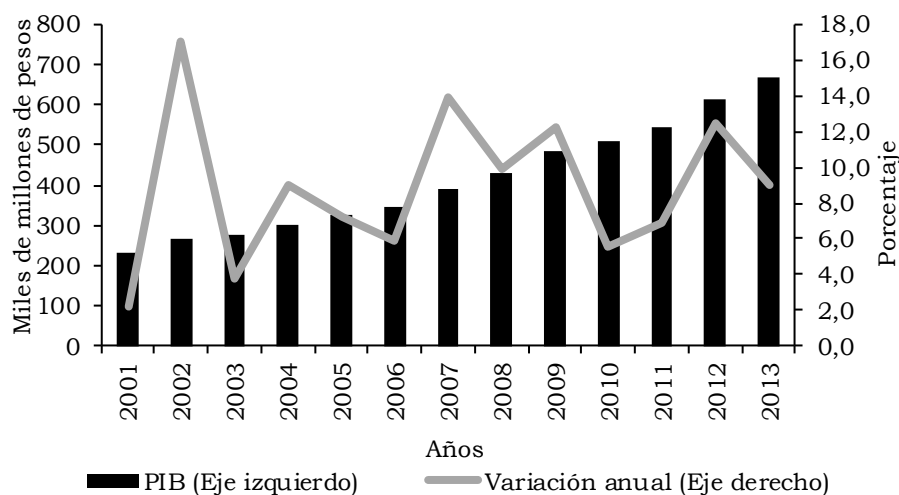

Fuente: DANE; cálculos del Banco de la República.

De acuerdo con la información de la Secretaría de Educación del Caquetá, los alumnos en condición de gratuidad educativa, o sea, aquellos exonerados del pago de derechos académicos y servicios complementarios, cuya norma entró en vigencia a partir de 2012 para todos los que tomen el servicio ofrecido por instituciones estatales financiadas con SGP, arrojó los siguientes resultados para 2013: la composición de los estudiantes entre sector urbano y rural es de 52,3% y 47,7% respectivamente.



Entre tanto, el grupo mayoritario se encuentra concentrado en los alumnos de básica<sup>29</sup> con 88,4% y 81,6% en cabeceras y resto, en su orden. Cabe destacar que el crecimiento de las cuantías adjudicadas por medio de transferencias del orden nacional entre 2001 y 2013 para enseñanza fue del 10,2% anual.

Gráfico 3.4.3.2. Caquetá. Educación de no mercado 2001-2013

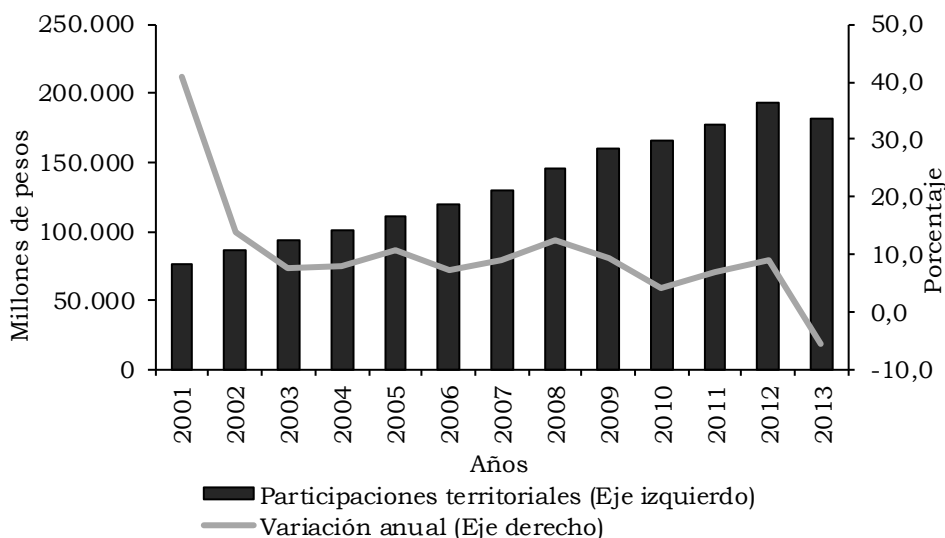

Fuente: DNP; cálculos del Banco de la República.

### 3.5. COMPORTAMIENTO DE LA ECONOMÍA DE CAQUETÁ EN 2014

Los resultados de la economía del Caquetá fueron diversos; el Índice de Precios al Consumidor (IPC) de la ciudad capital arrojó una variación anual creciente, al cerrar en 3,4%; aunque inferior al promedio nacional (3,7%). Las mayores alzas se observaron en los grupos de alimentos, transporte, vivienda y servicios educativos.

Entre tanto, la tasa de desempleo (TD) alcanzó una cifra de 11,4%, lo que determinó un aumento anual de 1,2 puntos porcentuales. La tasa global de participación se ubicó en 65,6%; mientras que la población inactiva pasó de 45 mil a 39 mil. El subempleo se incrementó en doce mil individuos, con lo cual se contabilizó un guarismo de 34,3%.

Con base en el movimiento de sociedades realizado ante la Cámara de Comercio de Florencia, se registró un crecimiento en la inversión neta de 6,8%, dicho resultado se debió al capital introducido a la economía a través de la constitución de nuevas entidades al crecer en 64,0%, jalonado en especial por el renglón de transporte; se reformaron 32 empresas, con una contracción de capital de 4,2%. Por otro lado, la

<sup>29</sup> <http://www.mineducacion.gov.co/1621/w3-article-233834.html> La educación básica: duración de nueve grados que se desarrolla en dos ciclos: La educación básica primaria de cinco grados y la educación básica secundaria de cuatro grados.

disolución de compañías redujo el patrimonio en 23,2%, donde la actividad que más recursos extrajo fue el comercio.

Las ventas al exterior por parte de los agentes económicos del Caquetá, ascendieron a US\$ 230 mil FOB, lo que significó un avance de 23,0% frente al año anterior, en razón a las transacciones de bienes industriales del región maderero, con destino a Estados Unidos e Israel. Por su parte, las importaciones desde el departamento sumaron US \$1.729 mil, lo que determinó una variación anual significativa, explicada por las mayores compras de maquinaria y equipo; los principales proveedores internacionales fueron Estados Unidos, Reino Unido, Austria y la República Popular China.

Las captaciones del sistema financiero lograron un buen desempeño, al avanzar 14,2% frente al cierre de 2013; el mejor resultado se observó en las cuentas corrientes, seguido por los depósitos de ahorro y los certificados de depósitos a término. Por su parte, el saldo de la cartera creció 9,8%; por modalidad, la de consumo progresó 14,1%, microcréditos 7,8%, mientras que los adjudicados a vivienda aumentaron 19,4%, y los comerciales en 2,7%.

Es de anotar, que con recursos de las líneas del Fondo para el Financiamiento del Sector Agropecuario (Finagro) se adjudicaron créditos en cuantía de \$74.610 millones, cuyo destino fue: 3,8% para capital de trabajo y 96,2% para inversión; en el primer grupo los recursos se orientaron a los servicios de apoyo y sostenimiento; mientras que en el segundo fue a compra de animales e infraestructura.

De acuerdo con la información de la DIAN seccional Florencia, el recaudo de impuestos nacionales en el departamento sumó \$59.321 millones, cifra superior en \$12.290 millones (26,1%) respecto a la del año anterior. Por tipo de impuesto, la retención en la fuente y el de renta y complementarios contribuyeron con el 61,0%, y el 39,0% restante fue aportado por el IVA y otros impuestos.

La deuda pública del Caquetá ascendió a \$8.464 millones, cifra análoga a la observada en 2012 y 2013; dicha situación se explica por el acuerdo de reestructuración de pasivos al cual se acogió el departamento bajo la normatividad de la Ley 550 de 1999; mientras que el endeudamiento de la administración municipal disminuyó \$676 millones (4,5%), a pesar que obtuvieron desembolsos por concepto de refinanciación en cuantía de \$1.276 millones.

El área aprobada para construcción en el Caquetá disminuyó 6,3% respecto a 2013, debido en gran parte a la reducción de los metros licenciados con destino a vivienda, principalmente para soluciones habitacionales diferentes a las de interés social. Igualmente, la superficie para otros destinos se contrajo 2,2%, por la disminución en la correspondiente a infraestructura para el sector educativo y la administración pública.

### 3.6. CONSIDERACIONES FINALES

La economía del Caquetá tiene un bajo grado de diversificación productiva, pues está concentrada en pocas actividades: las de tipo pecuario, agrícola, administración pública, educación de no mercado y construcción en general aportan más del 50,0% del PIB.

La jurisdicción ha perdido participación en el producto nacional, debido a que aún prevalecen sistemas de producción tradicionales, lo cual limita el mejor aprovechamiento de su capacidad productiva, en especial en temas de ganadería y agricultura; pues para dichas actividades no se han desarrollado encadenamientos hacia atrás y muy escasos hacia adelante.

El modelo económico del Caquetá es atípico, ya que aún tienen un peso demasiado elevado el sector público y sus actividades complementarias. Además, cuenta con una alta dependencia de los recursos del orden nacional, lo cual se expresa en las transferencias SGP, regalías y otros recursos financieros con destinación específica, como es el caso de los dineros para educación e inversión en obras civiles, los cuales participan de manera significativa en el departamento, pues se enmarcan en programas establecidos en los planes de desarrollo del orden nacional, que deben ser articulados con los del gobierno del ente territorial.

Por ello se destaca el sobresaliente gasto en educación e inversión en obras civiles, renglones para los cuales numerosos estudios le adjudican la pertinencia y preponderancia para reducir la desigualdad social y facilitar la transformación del aparato productivo.

### REFERENCIAS BIBLIOGRÁFICAS

Banco de la República (ed). (2001-2012). *Informes de Coyuntura Económica Regional. Bogotá. 2001-2012.*

Banco de la República (ed). (marzo de 2004). *Evolución y Estructura Económica 1990-2002. Bogotá.*

Banco de la República. (julio de 2013). *Composición de la Economía de la Región Centro de Colombia.* En: *Ensayos sobre economía Regional.* Bogotá.

Banco de la República (ed). (2014). *Informe de la Junta Directiva al Congreso de la República.* Julio de 2013 y Julio de 2014. Bogotá.

Banco de la República (ed). (2001-2014). *Boletines Económicos Regionales. Bogotá. 2001-2014.*

Consejo Privado de Competitividad. (octubre de 2013) *Informe Nacional de Competitividad 2013 – 2014*.

Departamento Administrativo Nacional de Estadística (DANE) (ed). (2003). *Elementos metodológicos básicos para la selección, construcción, interpretación y análisis de indicadores*. Bogotá.

Musgrave, R., y Musgrave, P. (1995). *Hacienda pública teórica y aplicada* (5a ed.). México: Mc Graw Hill.



## 4. ANEXO ESTADÍSTICO ICER

Anexo A. Producto Interno Bruto (PIB), según departamentos  
2012-2013p

Departamento	Miles de millones de pesos					
	2012 A precios corrientes	2013p	Participación	2012 A precios constantes de 2005	2013p	Variación
Total	664.240	710.257	100,0	470.880	494.124	4,9
Bogotá D.C.	163.548	175.263	24,7	122.685	127.569	4,0
Antioquia	86.367	92.714	13,1	63.805	66.788	4,7
Valle del Cauca	61.473	65.630	9,2	46.289	48.433	4,6
Santander	49.400	53.024	7,5	31.563	32.927	4,3
Meta	37.913	40.899	5,8	21.036	23.290	10,7
Cundinamarca	33.695	34.965	4,9	25.391	25.879	1,9
Bolívar	27.342	30.875	4,3	18.179	19.973	9,9
Atlántico	25.058	27.177	3,8	18.723	19.738	5,4
Boyacá	19.087	20.118	2,8	13.050	13.416	2,8
Casanare	15.005	15.426	2,2	8.173	8.623	5,5
Tolima	14.448	15.370	2,2	9.905	10.440	5,4
Huila	12.046	12.976	1,8	8.025	8.401	4,7
Cesar	13.451	12.924	1,8	9.456	9.412	-0,5
Córdoba	11.559	12.135	1,7	8.536	8.853	3,7
Norte de Santander	10.537	11.447	1,6	7.546	7.945	5,3
Cauca	9.958	11.392	1,6	7.096	7.960	12,2
Nariño	9.807	10.743	1,5	7.004	7.490	6,9
Risaralda	9.151	10.123	1,4	6.704	7.242	8,0
Caldas	9.386	10.111	1,4	6.778	7.219	6,5
Magdalena	8.561	9.237	1,3	6.246	6.577	5,3
La Guajira	7.946	7.749	1,1	5.501	5.545	0,8
Sucre	5.177	5.610	0,8	3.741	3.929	5,0
Arauca	5.866	5.593	0,8	3.175	3.077	-3,1
Quindío	5.134	5.303	0,7	3.644	3.692	1,3
Putumayo	3.499	4.284	0,6	1.998	2.477	24,0
Caquetá	2.912	3.203	0,5	2.115	2.238	5,8
Chocó	3.216	2.988	0,4	1.961	1.836	-6,4
San Andrés y Prov.	942	1.050	0,1	680	722	6,2
Guaviare	561	613	0,1	350	367	4,9
Amazonas	443	477	0,1	320	333	4,1
Vichada	363	403	0,1	259	278	7,3
Guainía	219	245	0,0	148	157	6,1
Vaupés	170	190	0,0	129	139	7,8

p Cifra provisional.

Fuente: DANE.

Anexo B. IPC, según ciudades  
2013-2014

Ciudad	Ponderación	2013			2014		
		Índice	Variación	Contribución	Índice	Variación	Contribución
Nacional	100,0	114,0	1,9	1,9	118,2	3,7	3,7
Bogotá D.C.	42,5	113,9	2,4	1,0	118,2	3,8	1,6
Medellín	15,0	115,3	1,8	0,3	119,2	3,4	0,5
Cali	10,5	110,9	1,7	0,2	115,1	3,8	0,4
Barranquilla	5,5	115,1	1,5	0,1	119,1	3,4	0,2
Bucaramanga	3,9	119,7	2,1	0,1	124,9	4,3	0,2
Cartagena	2,9	114,8	1,6	0,0	118,8	3,5	0,1
Cúcuta	2,5	114,6	0,0	0,0	117,9	2,9	0,1
Pereira	2,2	112,3	1,2	0,0	115,8	3,1	0,1
Ibagué	1,8	114,4	1,3	0,0	119,1	4,1	0,1
Manizales	1,7	113,0	1,7	0,0	116,8	3,3	0,1
Villavicencio	1,6	115,9	2,1	0,0	119,7	3,3	0,1
Armenia	1,5	110,1	1,2	0,0	113,9	3,4	0,1
Pasto	1,4	109,7	1,0	0,0	114,1	4,0	0,1
Santa Marta	1,1	113,5	1,6	0,0	117,3	3,4	0,0
Neiva	1,1	115,8	1,6	0,0	120,2	3,8	0,0
Montería	0,9	113,4	1,3	0,0	117,7	3,7	0,0
Popayán	0,8	111,3	0,8	0,0	115,2	3,5	0,0
Valledupar	0,7	116,5	1,0	0,0	121,5	4,3	0,0
Tunja	0,7	112,7	1,5	0,0	116,8	3,6	0,0
Sincelejo	0,7	112,3	1,1	0,0	116,2	3,5	0,0
Florencia	0,4	110,5	1,2	0,0	114,2	3,4	0,0
Riohacha	0,3	113,8	3,7	0,0	117,8	3,5	0,0
Quibdó	0,2	110,0	0,7	0,0	113,0	2,8	0,0
San Andrés	0,1	114,3	2,9	0,0	118,6	3,8	0,0

Fuente: DANE.



Anexo C. ICCV, según ciudades  
2013-2014

Ciudad	2013				2014			
	Índice	Variación	Contribución	Participación	Índice	Variación	Contribución	Participación
Nacional	201,7	2,6	2,6	100,0	205,4	1,8	1,8	100,0
Bogotá D.C.	201,1	3,2	1,5	55,9	204,9	1,9	0,9	49,0
Medellín	198,1	2,5	0,3	11,4	202,1	2,0	0,2	13,4
Cali	206,0	2,6	0,4	13,4	208,9	1,4	0,2	10,5
Bucaramanga	210,5	0,8	0,0	1,3	212,2	0,9	0,0	1,9
Pereira	216,3	2,0	0,1	2,3	219,3	1,4	0,0	2,4
Armenia	211,6	2,1	0,1	2,3	216,7	2,4	0,1	4,0
Barranquilla	184,6	2,0	0,1	2,1	186,8	1,2	0,0	1,8
Santa Marta	186,9	1,7	0,0	1,1	188,7	1,0	0,0	0,9
Manizales	223,4	3,2	0,1	2,5	228,0	2,1	0,0	2,4
Cartagena	195,0	1,6	0,0	1,1	197,9	1,5	0,0	1,4
Cúcuta	223,6	1,7	0,0	1,0	228,0	2,0	0,0	1,8
Neiva	181,6	1,7	0,0	1,4	186,9	2,9	0,1	3,3
Pasto	214,1	2,5	0,0	1,3	220,0	2,8	0,0	2,2
Popayán	196,9	2,4	0,0	1,2	199,9	1,5	0,0	1,2
Ibagué	179,6	1,6	0,0	1,8	184,1	2,5	0,1	3,9

Fuente: DANE.

Anexo D. Mercado laboral, según ciudades y áreas metropolitanas  
2013-2014

Ciudad	Tasa global de participación		Tasa de ocupación		Tasa de desempleo	
	2013	2014	2013	2014	2013	2014
32 ciudades	66,9	67,4	59,7	60,6	10,7	10,0
Armenia	62,2	64,3	52,7	54,7	15,4	15,0
Barranquilla AM	61,0	61,5	56,2	56,7	8,0	7,9
Bogotá D.C.	72,0	72,5	65,5	66,2	9,0	8,7
Bucaramanga AM	69,8	70,8	63,3	65,1	9,4	8,2
Cali AM	66,0	66,7	56,6	58,0	14,2	13,1
Cartagena	59,8	60,2	53,9	55,3	9,9	8,2
Cúcuta AM	66,9	64,4	56,5	54,7	15,6	15,0
Florencia	58,4	62,2	51,3	54,3	12,2	12,7
Ibagué	69,6	68,3	60,0	59,2	13,8	13,3
Manizales AM	60,5	60,4	53,5	54,2	11,6	10,4
Medellín AM	65,6	66,3	58,3	59,6	11,2	10,2
Montería	65,6	64,6	58,5	58,9	10,9	8,8
Neiva	65,7	65,9	57,9	58,9	11,9	10,7
Pasto	68,0	68,4	60,7	61,3	10,7	10,4
Pereira AM	60,6	63,1	52,2	54,5	13,8	13,7
Popayán	57,0	58,7	48,1	50,8	15,6	13,3
Quibdó	61,2	58,2	50,0	49,8	18,3	14,5
Riohacha	65,5	65,4	58,7	58,9	10,3	10,1
San Andrés	70,1	70,3	64,2	65,4	8,5	7,0
Santa Marta	62,0	62,2	55,9	55,8	9,9	10,3
Sincelejo	64,6	64,4	57,9	58,2	10,4	9,5
Tunja	62,2	65,2	54,7	57,7	12,1	11,5
Valledupar	61,9	62,6	55,8	56,7	9,9	9,5
Villavicencio	63,1	64,5	56,0	57,1	11,3	11,4
Nuevas ciudades <sup>1</sup>	65,5	66,5	58,6	60,3	10,5	9,3

AM: Área Metropolitana.

<sup>1</sup>Agrupación de las ciudades de Arauca, Yopal, Mocoa, Leticia, Inírida, San Jose del Guaviare, Mitú y Puerto Carreño.

Fuente: DANE.

Anexo E. Exportaciones no tradicionales, según departamento de origen  
2012-2014

Departamento de origen	Miles de dólares FOB			Participación
	2012	2013	2014	
Nacional	17.969.877	17.088.589	15.944.689	100,0
Antioquia	6.486.682	5.600.531	4.870.858	30,5
Bogotá D.C.	3.031.988	2.980.146	2.841.620	17,8
Valle del Cauca	2.213.734	2.007.422	2.069.261	13,0
Bolívar	1.546.254	1.582.462	1.629.067	10,2
Cundinamarca	1.356.387	1.350.216	1.322.173	8,3
Atlántico	1.167.560	1.362.508	1.309.431	8,2
Magdalena	459.480	435.996	481.535	3,0
Caldas	377.601	378.945	345.749	2,2
Cauca	228.060	232.275	266.003	1,7
Risaralda	218.815	182.519	199.124	1,2
Boyacá	129.894	132.698	159.238	1,0
Santander	121.348	234.585	127.843	0,8
Norte de Santander	227.241	204.807	120.276	0,8
Tolima	29.687	42.763	38.615	0,2
Huila	17.701	20.918	35.852	0,2
Nariño	15.312	20.070	26.773	0,2
Córdoba	99.437	99.793	26.722	0,2
Cesar	176.627	166.103	26.257	0,2
Sucre	28.196	22.690	16.497	0,1
Quindío	4.124	4.438	11.165	0,1
Arauca	19.928	1.341	6.434	0,0
La Guajira	3.535	12.387	3.305	0,0
San Andrés	3.075	3.405	2.891	0,0
Chocó	1.898	1.780	1.745	0,0
Meta	1.813	5.189	1.278	0,0
Casanare	95	1.187	1.254	0,0
Guaviare	0	117	727	0,0
Caquetá	615	187	230	0,0
Vaupés	7	226	150	0,0
Vichada	2.291	534	55	0,0
Guainía	465	75	37	0,0
Amazonas	21	232	20	0,0
Putumayo	7	48	0	0,0
No diligenciado <sup>1</sup>	0	0	2.504	0,0

<sup>1</sup>No diligenciado: En la declaración de exportación no se diligencia información de origen, se hace imposible determinar con exactitud desde que departamento procede dicho producto. Ocurre usualmente con petróleo y sus derivados (exportaciones bajo las partidas arancelarias 2709 a la 2715).

Fuente: DIAN - DANE. Cálculos: DANE.

Anexo F. Importaciones, según departamento de destino  
2012-2014

Departamento de destino	Miles de dólares CIF			Participación
	2012	2013	2014	
Nacional	59.111.401	59.381.211	64.028.884	100,0
Bogotá D.C.	27.749.395	29.600.596	32.948.487	51,5
Antioquia	7.288.865	7.503.567	8.019.303	12,5
Cundinamarca	6.189.929	5.785.374	5.328.346	8,3
Valle del Cauca	4.938.479	4.790.539	5.530.175	8,6
Bolívar	3.629.905	3.630.063	4.286.166	6,7
Atlántico	3.121.438	3.150.376	3.268.027	5,1
La Guajira	1.174.524	1.202.285	932.789	1,5
Santander	960.575	872.170	917.192	1,4
Risaralda	500.565	440.431	541.398	0,8
Caldas	417.424	375.296	374.138	0,6
Cauca	384.952	347.789	385.255	0,6
Cesar	336.629	267.385	208.434	0,3
Meta	360.780	260.987	144.148	0,2
Nariño	324.165	209.330	166.379	0,3
Norte de Santander	262.296	202.529	140.436	0,2
Magdalena	660.467	190.838	235.163	0,4
Casanare	269.437	138.184	116.795	0,2
Boyacá	212.249	132.912	140.403	0,2
Córdoba	65.676	72.195	53.402	0,1
Quindío	99.880	71.281	78.579	0,1
Tolima	87.332	68.192	82.810	0,1
Huila	50.825	46.607	70.953	0,1
Sucre	7.995	6.741	38.641	0,1
Arauca	5.713	4.975	5.757	0,0
Putumayo	4.173	2.557	6.429	0,0
San Andrés	891	2.270	3.311	0,0
Chocó	736	2.248	1.433	0,0
Amazonas	4.590	1.538	1.850	0,0
Vichada	231	1.060	788	0,0
Guaviare	53	335	0	0,0
Vaupés	421	310	0	0,0
Caquetá	703	245	1.780	0,0
Guainía	107	4	116	0,0

Fuente: DANE - DIAN Cálculos: DANE.

Anexo G. Sacrificio de ganado vacuno y porcino, según departamento  
2013-2014

Departamento	2013		2014		Variación		Participación	
	Vacuno	Porcino	Vacuno	Porcino	Vacuno	Porcino	Vacuno	Porcino
Nacional	4.086.036	3.076.296	3.937.870	3.238.034	-3,6	5,3	100,0	100,0
Antioquia	691.346	1.483.083	678.515	1.576.765	-1,9	6,3	17,2	48,7
Arauca	19.414	0	12.076	0	-37,8	-	0,3	0,0
Atlántico	221.740	78.258	218.923	85.844	-1,3	9,7	5,6	2,7
Bogotá D.C.	683.973	674.159	685.109	693.711	0,2	2,9	17,4	21,4
Bolívar	79.456	549	71.520	611	-10,0	11,3	1,8	0,0
Boyacá	119.456	14.437	115.708	14.764	-3,1	2,3	2,9	0,5
Caldas	168.779	67.052	171.341	75.736	1,5	13,0	4,4	2,3
Caquetá	43.869	849	48.016	1.116	9,5	31,4	1,2	0,0
Casanare	52.868	1.391	52.295	2.918	-1,1	109,8	1,3	0,1
Cauca	50.449	4.017	48.920	1.929	-3,0	-52,0	1,2	0,1
Cesar	103.403	1.285	73.491	917	-28,9	-28,6	1,9	0,0
Córdoba	220.408	1.818	196.859	925	-10,7	-49,1	5,0	0,0
Cundinamarca	206.053	10.055	216.410	11.378	5,0	13,2	5,5	0,4
Guaviare	10.691	1.155	10.612	749	-0,7	-35,2	0,3	0,0
Huila	119.928	23.735	115.050	29.300	-4,1	23,4	2,9	0,9
La Guajira	26.418	0	26.220	0	-0,7	-	0,7	0,0
Magdalena	41.434	790	41.673	782	0,6	-1,0	1,1	0,0
Meta	245.348	25.986	248.361	21.135	1,2	-18,7	6,3	0,7
Nariño	33.533	36.760	33.745	36.945	0,6	0,5	0,9	1,1
Norte de Santander	68.780	4.018	45.142	3.355	-34,4	-16,5	1,1	0,1
Putumayo	20.031	4.022	19.854	4.589	-0,9	14,1	0,5	0,1
Quindío	50.541	28.874	46.552	46.914	-7,9	62,5	1,2	1,4
Risaralda	66.726	81.202	52.026	67.742	-22,0	-16,6	1,3	2,1
Santander	315.101	40.783	320.647	41.653	1,8	2,1	8,1	1,3
Sucre	46.464	186	43.567	89	-6,2	-52,2	1,1	0,0
Tolima	125.634	12.268	113.035	9.561	-10,0	-22,1	2,9	0,3
Valle del Cauca	236.971	461.173	218.129	490.187	-8,0	6,3	5,5	15,1
Vichada	3.861	0	2.361	0	-38,9	-	0,1	0,0
Demás <sup>1</sup>	13.361	18.391	11.712	18.419	-12,3	0,2	0,3	0,6

- Indefinido.

<sup>1</sup>Por reserva estadística se agrupan aquí Amazonas, Chocó y Guainía.

Fuente: DANE.

Anexo H. Financiación de vivienda, según departamentos  
2013-2014

Departamento	Créditos individuales de vivienda nueva (millones de pesos)		Viviendas nuevas financiadas		Créditos individuales de vivienda usada (millones de pesos)		Viviendas usadas financiadas	
	2013	2014	2013	2014	2013	2014	2013	2014
	Nacional	4.516.933	4.746.005	72.641	72.333	4.597.074	4.387.154	59.046
Amazonas	969	614	7	5	8.549	4.233	117	64
Antioquia	560.858	611.028	8.717	8.554	555.727	554.550	7.114	6.661
Arauca	1.287	3.197	19	41	6.868	6.921	120	123
Atlántico	122.643	152.804	1.451	1.726	165.096	157.223	2.163	1.895
Bogotá D.C.	1.932.690	1.916.396	27.612	26.048	2.038.979	1.960.034	20.958	18.346
Bolívar	86.566	78.116	1.117	966	107.134	99.907	1.074	914
Boyacá	70.772	61.177	1.142	940	62.326	59.349	1.020	899
Caldas	57.657	61.107	947	879	106.263	92.915	1.907	1.476
Caquetá	6.379	6.491	110	96	16.973	16.550	298	266
Casanare	15.613	21.960	175	310	41.973	30.495	579	415
Cauca	35.720	40.642	549	636	35.791	29.901	607	501
Cesar	65.731	68.195	992	952	55.840	60.902	783	820
Chocó	1.859	3.218	25	47	3.833	4.002	61	61
Cordoba	37.188	36.711	551	446	40.364	32.957	581	404
Cundinamarca	397.954	485.588	10.245	11.813	121.940	122.274	1.881	1.597
Guainía	128	95	3	1	1.826	1.189	24	17
Guaviare	3.552	3.796	78	77	5.166	3.813	88	62
Huila	76.390	81.831	953	1.200	79.834	69.887	1.297	1.114
La Guajira	11.783	13.691	140	143	26.454	24.545	407	333
Magdalena	37.640	48.384	523	584	46.007	43.459	678	578
Meta	72.908	75.376	976	932	104.399	105.228	1.496	1.421
Nariño	50.919	43.196	946	680	52.276	46.826	942	797
Norte de Santander	83.470	64.595	1.271	1.019	79.691	61.344	1.205	865
Putumayo	1.272	1.553	25	28	11.923	10.795	218	187
Quindío	33.984	41.889	653	736	53.322	48.337	1.295	1.063
Risaralda	81.763	91.600	1.508	1.657	114.312	96.950	2.114	1.707
San Andrés	1.849	633	17	9	4.226	2.429	51	37
Santander	208.090	252.179	2.789	3.051	186.039	169.209	2.419	2.102
Sucre	14.939	16.027	231	223	26.965	21.395	472	359
Tolima	63.208	97.361	1.178	1.698	120.326	113.825	2.035	1.752
Valle del Cauca	380.966	366.401	7.689	6.833	312.232	332.429	4.951	4.985
Vaupés	91	42	1	1	124	40	1	1
Vichada	95	112	1	2	4.296	3.241	90	54

Fuente: DANE.

Anexo I. Transporte aéreo de pasajeros y carga, según ciudades  
2013-2014

Aeropuertos	Pasajeros					Carga (toneladas)				
	2013		2014		Variación nacional	2013		2014		Variación nacional
	Movimiento nacional	Movimiento internacional	Movimiento nacional	Movimiento internacional		Movimiento nacional	Movimiento internacional	Movimiento nacional	Movimiento internacional	
Nacional	37.904.890	8.914.943	40.247.894	9.883.020	6,2	243.159	491.886	295.798	497.750	21,6
Arauca	103.064	---	115.449	---	12,0	879	---	1.206	---	37,2
Armenia	249.845	---	312.511	---	25,1	401	---	351	---	-12,5
Barrancabermeja	207.984	---	211.491	---	1,7	374	---	176	---	-52,9
Barranquilla	1.897.620	238.265	2.101.650	248.429	10,8	16.191	7.549	21.291	8.303	31,5
Bogotá D.C.	13.699.460	6.036.300	14.813.208	6.675.195	8,1	102.107	409.149	137.272	410.424	34,4
Bucaramanga	1.406.224	82.014	1.571.625	86.418	11,8	2.597	82	2.883	71	11,0
Cali	3.417.332	736.789	3.676.015	799.211	7,6	18.977	9.703	26.850	13.373	41,5
Cartagena	2.913.046	388.593	2.889.501	439.130	-0,8	9.600	292	7.776	273	-19,0
Cúcuta	828.660	35.516	933.363	52.980	12,6	3.028	13	4.831	1	59,6
Florencia-Capitolio	73.631	---	82.056	---	11,4	1.177	---	1.717	---	45,8
Ipiales	6.477	---	3.743	---	-42,2	0	---	1.524	---	-
Leticia	173.718	---	190.895	---	9,9	13.035	---	16.296	---	25,0
Manizales	171.823	---	191.040	---	11,2	203	---	114	---	-44,2
Medellín	935.437	---	952.430	---	1,8	1.878	---	1.995	---	6,2
Montería	707.353	---	789.326	---	11,6	1.719	---	1.324	---	-23,0
Neiva	308.018	---	286.764	---	-6,9	533	---	412	---	-22,6
Pasto	222.816	---	248.303	---	11,4	1.485	---	3.440	---	131,7
Pereira	992.425	157.768	1.161.229	174.574	17,0	3.302	293	5.367	95	62,6
Popayán	78.679	---	91.481	---	16,3	125	---	375	---	200,9
Quibdó	331.117	---	329.510	---	-0,5	573	---	323	---	-43,7
Riohacha	102.343	---	131.205	---	28,2	370	---	583	---	57,7
Rionegro	5.031.277	1.045.912	4.965.248	1.159.057	-1,3	26.124	64.131	26.748	64.431	2,4
San Andrés	1.047.135	63.614	1.075.528	106.330	2,7	11.005	81	7.748	90	-29,6
Santa Marta	1.244.045	---	1.200.925	---	-3,5	2.441	---	3.761	---	54,0
Valledupar	309.401	---	352.137	---	13,8	768	---	1.099	---	43,1
Villavicencio	94.469	---	120.853	---	27,9	3.025	---	2.673	---	-11,6
Otros	1.351.491	130.172	1.450.408	141.696	7,3	21.243	592	17.662	688	-16,9

--- No existen datos.

- Indefinido.

Fuente: Unidad Administrativa Especial de la Aeronáutica Civil - DANE.

## GLOSARIO<sup>30</sup>

**Actividad económica:** proceso o grupo de operaciones que combinan recursos tales como equipo, mano de obra, técnicas de fabricación e insumos, y se constituyen en una unidad cuyo resultado es un conjunto de bienes o servicios.

**Área total construida:** metraje total del destino encontrado en el proceso, incluye los espacios cubiertos, sean comunes o privados de las edificaciones.

**Bien de consumo:** bien comprado y utilizado directamente por el usuario final que no necesita de ninguna transformación productiva.

**Bien(es):** conjunto de artículos tangibles o materiales, como alimentos, vestido, calzado, muebles y enseres, menaje y vajillas del hogar, artefactos eléctricos, textos escolares, periódicos, revistas, etc.

**Canasta básica:** conjunto representativo de bienes y servicios a los cuales se les realiza seguimiento de precios. Esta canasta se conforma tomando como referencia un año base.

**Captaciones:** comprende los recursos captados por el sistema financiero a través de cuenta corriente, CDT, depósitos de ahorro, cuentas de ahorro especial, certificados de ahorro de valor real, depósitos simples y títulos de inversión en circulación.

**CIU (Clasificación Industrial Internacional Uniforme de todas las actividades económicas):** clasificación por procesos productivos de las unidades estadísticas con base en su actividad económica principal.

**Colocaciones:** recursos de cartera colocados por el sistema bancario. Comprende cartera vigente y vencida, y por productos se refiere a créditos y *leasing* de consumo, créditos de vivienda, microcréditos y créditos y *leasing* comerciales.

**Comercio:** reventa (venta sin transformación) de mercancías o productos nuevos o usados, ya sea que esta se realice al por menor o al por mayor. Incluye las actividades de los corredores, agentes, subastadores y comisionistas dedicados a la compra y venta de mercancías en nombre y por cuenta de terceros.

**Contribuciones porcentuales:** aporte en puntos porcentuales de las variaciones individuales a la variación de un agregado.

---

<sup>30</sup> Las definiciones que se presentan en este glosario provienen de diversos documentos, normativas y metodologías nacionales e internacionales que han estandarizado el significado y uso de estos conceptos.



**Crédito externo neto:** diferencia entre desembolsos y amortizaciones de préstamos provenientes de organismos y bancos internacionales.

**Crédito interno neto:** situación en la que el sector público acude a los agentes residentes en el país para captar recursos, bien sea utilizando mecanismos de mercado o colocando bonos y papeles de obligatoria suscripción.

**CUCI (Clasificación Uniforme para el Comercio Internacional Rev. 3):** clasificación que recopila estadísticas del comercio internacional de todas las mercancías sujetas a intercambio exterior y promueve su comparabilidad internacional. Los grupos de productos están definidos con arreglo a la Revisión 3 de la CUCI en primarios, manufacturas y otros productos. Como resultado del proceso de adaptación, el DANE hace agrupación en agropecuarios, alimentos y bebidas; combustibles y productos de industrias extractivas; manufacturas y otros sectores.

**Desempleo:** corresponde a la cantidad de personas que en la semana de referencia presentan una de las siguientes situaciones: 1) sin empleo en la semana de referencia, pero hicieron alguna diligencia para conseguir trabajo en las últimas cuatro semanas y estaban disponibles para trabajar; 2) no hicieron diligencias en el último mes, pero sí en los últimos 12 meses y tienen una razón válida de desaliento y están disponibles para trabajar. Esta población se divide en dos grupos: los "cesantes", que son personas que trabajaron antes por lo menos dos semanas consecutivas, y los "aspirantes", que son personas que buscan trabajo por primera vez.

**Empresa:** entidad institucional en su calidad de productora de bienes y servicios. Agente económico con autonomía para adoptar decisiones financieras y de inversión; además, con autoridad y responsabilidad para asignar recursos a la producción de bienes y servicios y que puede realizar una o varias actividades productivas.

**Estado de la obra:** caracterización que se les da a las obras en cada operativo censal; corresponde a obras en proceso, paralizada o culminada.

**Índice de Precios al Consumidor (IPC):** indicador del comportamiento de los precios de una canasta de bienes y servicios representativa del consumo final de los hogares del país.

**Industria:** transformación física o química de materiales o componentes en productos nuevos, ya sea que el trabajo se efectúe con máquinas o a mano, en una fábrica o a domicilio, o que los productos se vendan al por mayor o al por menor; exceptuando la actividad que sea propia del sector de la construcción.

**Insumo básico:** es el nivel fundamental de la estructura; corresponde también al punto más bajo para el cual se tiene ponderación fija.

**Obras culminadas:** obras que durante el periodo intercensal finalizaron actividad constructora.

**Obras en proceso:** obras que al momento del censo generan algún proceso constructivo para todos los estratos socioeconómicos.

**Obras nuevas:** construcción de una estructura completamente nueva, sea o no que el sitio sobre el cual se construye estuviera previamente ocupado.

**Obras paralizadas:** son todas aquellas edificaciones que al momento del censo no están generando ninguna actividad constructora. Se incluyen las obras paralizadas realizadas por constructores formales para todos los estratos y las obras de autoconstrucción con o sin licencia en los estratos 3, 4, 5 y 6. Igualmente se incluyen las obras paralizadas por autoconstrucción en los estratos 1 y 2 superiores o iguales a los 500 metros cuadrados.

**Ocupación:** categorías homogéneas de tareas que constituyen un conjunto de empleos que presentan gran similitud, desempeñados por una persona en el pasado, presente o futuro, según capacidades adquiridas por educación o experiencia y por la cual recibe un ingreso en dinero o especie.

**Personal de administración y ventas: "Directivos y empleados":** personas dedicadas a labores técnicas, administrativas o de oficina dentro del establecimiento, o que no se ocupan directamente de la producción del establecimiento.

**Personal de producción: "Obreros y operarios":** personas cuya actividad está relacionada directamente con la producción o tareas auxiliares a esta.

**Personal ocupado permanente:** personal total contratado a término indefinido.

**Personal ocupado temporal:** número promedio de personas ocupadas temporalmente por el establecimiento.

**Precio CIF (cost insurance freight):** precio total de la mercancía, incluyendo en su valor los costos por seguros y fletes.

**Precio FOB (free on board):** precio de venta de los bienes embarcados a otros países, puestos en el medio de transporte, sin incluir valor de seguro y fletes. Este valor, que inicialmente se expresa en dólares americanos, se traduce al valor FOB en pesos colombianos, empleando la tasa promedio de cambio del mercado correspondiente al mes de análisis.

**Precios constantes:** valor de la variable a precios de transacción del año base.

**Precios corrientes:** valor de la variable a precios de transacción de cada año.

**Regional:** cada una de las grandes divisiones territoriales de una nación, definida por características geográficas, históricas y sociales, como provincias, departamentos, etc. En el desarrollo del ICER, el término se refiere a cada uno de los 32 departamentos del país y el Distrito Capital para los cuales se elabora, si bien la desagregación de la mayor parte de las investigaciones incluidas tiene cobertura departamental. Según la metodología de dichas **investigaciones, la noción de "regional" se refiere también a áreas metropolitanas, municipios o zonas territoriales.**

**Sistema financiero:** comprende la información estadística de bancos comerciales, compañías de financiamiento comercial, corporaciones financieras y cooperativas de carácter financiero.

**Subempleo:** el subjetivo se refiere al simple deseo manifestado por el trabajador de mejorar sus ingresos, el número de horas trabajadas o tener una labor más propia de sus personales competencias. De otro lado, el objetivo comprende a quienes tienen el deseo, pero además han hecho una gestión para materializar su aspiración y están en disposición de efectuar el cambio.

**Subempleo por insuficiencia de horas:** son los ocupados que desean trabajar más horas ya sea en su empleo principal o secundario, están disponibles para hacerlo y tienen una jornada inferior a 48 horas semanales. Se obtienen también las horas adicionales que desean trabajar.

**Subempleo por situación de empleo inadecuado:** son los ocupados que desean cambiar el trabajo que tienen actualmente por razones relacionadas con la mejor utilización de sus capacidades o formación, o para mejorar sus ingresos.

**Subsidio Familiar de Vivienda (SFV):** es el aporte estatal en dinero o en especie, otorgado por una sola vez al beneficiario con el objeto de facilitarle la adquisición de una solución de vivienda de interés social, sin cargo de restitución, siempre que el beneficiario cumpla con los requisitos que establece la Ley 3 de 1991.

**Tasa de desempleo (TD):** Es la relación porcentual entre el número de personas que están buscando trabajo (DS), y el número de personas que integran la fuerza laboral (PEA).

**Tasa de ocupación (TO):** Es la relación porcentual entre la población ocupada (OC) y el número de personas que integran la población en edad de trabajar (PET).

**Tasa de subempleo (TS):** Es la relación porcentual de la población ocupada que manifestó querer y poder trabajar más horas a la semana (PS) y el número de personas que integran la fuerza laboral (PEA).

**Tasa global de participación (TGP):** Es la relación porcentual entre la población económicamente activa y la población en edad de trabajar. Este indicador refleja la presión de la población en edad de trabajar sobre el mercado laboral.

**Valor agregado:** es el mayor valor creado en el proceso productivo por efecto de la combinación de factores. Se obtiene como diferencia entre el valor de la producción bruta y el consumo intermedio.

**Vivienda:** lugar estructuralmente separado e independiente, ocupado o destinado para ser ocupado por una familia o grupo de personas familiares que viven o no juntas, o por una persona que vive sola. La unidad de vivienda puede ser una casa, apartamento, cuarto, grupo de cuartos, choza, cueva o cualquier refugio ocupado o disponible para ser utilizado como lugar de alojamiento.

**Vivienda de interés social:** vivienda que se construye para garantizar el derecho a esta de los hogares de menores ingresos.

**Vivienda multifamiliar:** vivienda tipo apartamento ubicada en edificaciones de tres o más pisos, que comparten lugares comunes, tales como áreas de acceso, instalaciones especiales y zonas de recreación, principalmente.

**Vivienda unifamiliar:** vivienda ubicada en edificaciones no mayores de tres pisos, construidas directamente sobre el lote, separadas de las demás con salida independiente. Se incluye la vivienda unifamiliar de dos pisos con altillo y bifamiliar, disponga o no de lote propio.



## BIBLIOGRAFÍA

Banco de la República. (2015). Balanza de pagos. [en línea]. Disponible en <http://www.banrep.gov.co/balanza-pagos>.

Banco de la República. (2015). Boletín de indicadores económicos. [en línea]. Disponible en <http://www.banrep.gov.co/bie>

Banco de la República. (2015). Informe de la Junta Directiva al Congreso de la República. [en línea]. Disponible en <http://www.banrep.gov.co/es/congreso-mar-2015>

Banco de la República. (2015). Informe sobre Inflación. [en línea]. Disponible en <http://www.banrep.gov.co/es/inflacion-dic-2014>

Banco de la República. (2015). Intervención del Banco de la República en el mercado cambiario. [en línea]. Disponible en <http://www.banrep.gov.co/intervencion-banco-mercado-cambiario>

Banco de la República. (2014). Minutas de política monetaria. [en línea]. Disponible en [http://www.banrep.gov.co/es/minutas?field\\_date\\_format\\_value%5Bvalue%5D%5Byear%5D=2014](http://www.banrep.gov.co/es/minutas?field_date_format_value%5Bvalue%5D%5Byear%5D=2014)

Cepal. (2014). Balance preliminar de las economías de América Latina y el Caribe. [en línea]. Disponible en <http://www10.iadb.org/intal/intalcdi/PE/2015/15127.pdf>

DANE. (2014). Cuentas económicas trimestrales. [en línea]. Disponible en <http://www.dane.gov.co/index.php/cuentas-economicas/cuentas-trimestrales>

DANE. (2014). Gran encuesta integrada de hogares. [en línea]. Disponible en <http://www.dane.gov.co/index.php/mercado-laboral/empleo-y-desempleo>

DANE. (2014). Índice de precios al consumidor. [en línea]. Disponible en <http://www.dane.gov.co/index.php/indices-de-precios-y-costos/indice-de-precios-al-consumidor-ipc>

Fondo Monetario Internacional. (2015). Perspectiva de la economía mundial. [en línea]. Disponible en <http://www.imf.org/external/spanish/pubs/ft/weo/2015/update/01/pdf/0115s.pdf>

Zárate Perdomo, J.P. (2014). Banco de la República. PIB potencial y coyuntura externa. [en línea]. Disponible en [http://www.banrep.gov.co/sites/default/files/publicaciones/archivos/jzp\\_oct\\_2014.pdf](http://www.banrep.gov.co/sites/default/files/publicaciones/archivos/jzp_oct_2014.pdf)

**Capital:** Florencia

**Extensión:** 88.965 km<sup>2</sup>

**Municipios:** 16

**Población en 2014:** 471.541 habitantes

**Geografía humana:** su poblamiento está marcado por distintas etapas de colonización; de hecho, los asentamientos resultantes revelan la coexistencia de grupos indígenas, entre los que figuran como más representativos son los witotos, koreguajes y los ingas, y los colonos migrantes.

**Actividades económicas:** la economía del Caquetá se fundamenta en la producción ganadera, principalmente en la cría, levante y engorde de vacunos, porcinos, caprinos y ovinos. La actividad agrícola se basa en los cultivos tradicionales de subsistencia, en donde los principales son maíz, plátano, yuca, caña panelera, arroz seco, palma africana, cacao, arroz seco mecanizado, frijol y sorgo. Se extraen, en pequeña escala, oro, plata e hidrocarburos. La actividad manufacturera se limita a bienes de consumo. Los establecimientos comerciales e industriales se ubican principalmente en Florencia.

La hidrografía regional es una de las más ricas del país, los ríos corren hacia el sudeste, donde el principal es el río Caquetá (que corresponde al límite sur del departamento), el cual entrega sus aguas al río Amazonas en el centro de la selva brasileña. Las principales corrientes hidrográficas del departamento son el río Caquetá, con sus afluentes Orteguzza, Fragua, Caguán, Guayas, Yará, Pescado y Apaporis, los cuales conforman un extenso sistema de transporte fluvial en el territorio.



**DANE**  
Para tomar decisiones

