

2014
CASANARE
YOPAL



INFORME DE COYUNTURA ECONÓMICA REGIONAL

ISSN 1794-3582



DANE
Para tomar decisiones



**TODOS POR UN
NUEVO PAÍS**
PAZ EQUIDAD EDUCACIÓN





DANE
Para tomar decisiones



**TODOS POR UN
NUEVO PAÍS**
PAZ EQUIDAD EDUCACIÓN



INFORME DE COYUNTURA ECONÓMICA REGIONAL

Departamento de Casanare

Noviembre de 2015

Departamento de Casanare

2014

Convenio Interadministrativo

No. 111 de abril de 2000

JOSE DARÍO URIBE ESCOBAR

Gerente General Banco de la República

MAURICIO PERFETTI DEL CORRAL

Director DANE

JORGE HERNÁN TORO CÓRDOBA

Subgerente de Estudios Económicos

Banco de la República

CARLOS FELIPE PRADA LOMBO

Subdirector DANE

Comité Directivo Nacional ICER

CARLOS JULIO VARELA BARRIOS

Director Departamento Técnico y de Información

Económica Banco de la República

RAMÓN RICARDO VALENZUELA GUTIÉRREZ

Director Técnico DIRPEN-DANE

DORA ALICIA MORA PÉREZ

Jefe Sucursales Regionales Estudios Económicos

Banco de la República

ANA CECILIA OLAYA CISA

Coordinadora Investigación Estadística y Análisis

DIRPEN-DANE

Coordinación Operativa ICER

BETTY ANDREA CUBILLOS CALDERÓN

Equipo Temático Coordinación DIRPEN-DANE

NIDIA ESPERANZA GARAVITO CALDERÓN

Equipo Temático Análisis DIRPEN-DANE

CARLOS ALBERTO SUÁREZ MEDINA

Profesional Sucursales Regionales

Estudios Económicos Banco de la República

Comité Directivo Territorial ICER

MARÍA CRISTINA ÁNGEL CÁRDENAS

Gerente Banco de la República Villavicencio

JOAQUÍN EMILIO PAREDES VEGA

Jefe CREE Banco de la República Villavicencio

GERMÁN HUMBERTO HERNÁNDEZ LEAL

KAREN STEPHANIE QUINTANA ROMERO

Profesionales CREE Banco de la República Villavicencio

ERNESTO JARAMILLO SAAKAN

Analista CREE Banco de la República Villavicencio

INGRIT YANITH GUTIÉRREZ

DANE Central

Edición, diseño e impresión

DANE-Banco de la República

Noviembre de 2015

RESUMEN

En 2013p, Casanare registró un PIB de \$15.426 miles de millones a precios corrientes, lo que implicó un crecimiento de 5,5% en su economía; impulsado principalmente por las actividades de cultivo de café y cultivo de otros productos agrícolas.

Para 2014, la población ocupada en Casanare creció 4,3%, lo que representó que la tasa de ocupación fuera 66,3%. Mientras, la población desocupada cayó en 17,6%, lo cual implicó una caída en la tasa de desempleo, al pasar de 8,4% a 6,7%.

En lo que respecta al comercio exterior, Casanare en 2014 registró un descenso en sus exportaciones totales de 7,0%; explicado por bajas ventas en el grupo de combustibles y productos de las industrias extractivas. Entretanto, el monto de las importaciones disminuyó 15,5%, jalonado por el comportamiento de las manufacturas que representó el 99,7% del total.

La financiación de vivienda en Casanare, durante ese mismo año, presentó un decrecimiento de 8,9%, explicado por el descenso en la vivienda usada. El 80,0% de los créditos aprobados perteneció a vivienda no VIS y el restante 20,0% a VIS.

De otro lado, Casanare registró una reducción en el sacrificio de ganado vacuno de 1,1%, para 52.295 cabezas, de las cuales el 77,2% fueron hembras. Mientras, el sacrificio de porcinos creció 109,8%, con un 66,3% de participación de machos.

Al cierre de 2014, las operaciones activas de los establecimientos de crédito de Casanare mostraron un aumento anual de 16,4%, que estuvo sobre todo jalonado por la evolución de los créditos de consumo. En cuanto a las captaciones, se apreció un ascenso de 3,2% y fueron los depósitos de ahorro los de mayor contribución a la variación, seguido por los depósitos en cuenta corriente.

En relación con el recaudo de impuestos nacionales, la oficina de la DIAN de Yopal señaló un alza anual de 21,1%, con lo que se revirtió de manera substancial el resultado negativo registrado en el año precedente.

Al mismo tiempo, Casanare continuó posicionado en 2014 como el segundo productor de petróleo del país, al contribuir con 18,9% del total nacional y reportar un avance anual de 5,5%, que significó cierta pérdida de dinamismo frente al crecimiento interanual obtenido en 2013.

CONTENIDO

	Pág.
RESUMEN	
SIGLAS Y CONVENCIONES	
INTRODUCCIÓN	
1. ENTORNO MACROECONÓMICO NACIONAL	13
1.1. ACTIVIDAD ECONÓMICA	13
1.2. INFLACIÓN Y MERCADO LABORAL	14
1.3. POLÍTICA MONETARIA Y MERCADOS FINANCIEROS	14
1.4. SECTOR EXTERNO Y MERCADO CAMBIARIO	15
1.4.1. Tasa de cambio y política cambiaria	17
2. INDICADORES DE COYUNTURA ECONÓMICA REGIONAL	19
2.1. PRODUCTO INTERNO BRUTO	19
2.3. MERCADO LABORAL	23
2.5. SECTOR EXTERNO	26
2.5.1. Exportaciones (FOB)	26
Exportaciones no tradicionales	28
2.5.2. Importaciones (CIF)	29
2.6. ACTIVIDAD FINANCIERA	34
2.6.1. Colocaciones del sistema financiero-operaciones activas	34
2.6.2. Captaciones del sistema financiero-operaciones pasivas	36
2.7. SITUACIÓN FISCAL	37
2.7.3. Recaudo de impuestos nacionales	37
2.8. SECTOR REAL	39
2.8.4. Minería	39
Producción de petróleo	39
2.8.5. Sacrificio de ganado	41
2.8.6. Sector de la construcción	44
Licencias de construcción	44
Financiación de vivienda	47
3. COMPOSICIÓN DE LA ECONOMÍA DEL DEPARTAMENTO DE CASANARE	51
RESUMEN	51
3.1. INTRODUCCIÓN	52
3.2. ANTECEDENTES	52
3.3. ECONOMÍA DEL DEPARTAMENTO DE CASANARE	53
3.4. COMPOSICIÓN DE LA ECONOMÍA DE CASANARE	54

3.4.1.	Sector primario	55
3.4.2.	Sector secundario	57
3.4.3.	Sector terciario	58
3.5.	PANORAMA ECONÓMICO DE CASANARE EN 2014	60
3.6.	CONSIDERACIONES FINALES	61
	REFERENCIAS BIBLIOGRÁFICAS	61
4.	ANEXO ESTADÍSTICO ICER	63
	GLOSARIO	73
	BIBLIOGRAFÍA	79

Nota: los numerales que no aparecen relacionados en este documento no tienen información o no aplica.

LISTA DE CUADROS

	Pág.
2.1.1. Nacional. PIB, según departamento 2013p	19
2.1.2. Casanare. Crecimiento del PIB, según grandes ramas de actividad 2010-2013p	21
2.1.3. Casanare. PIB, según ramas de actividad 2013p	21
2.3.1. Colombia. Tasa de participación, ocupación y desempleo, según ciudades y áreas metropolitanas 2013-2014	24
2.3.2. Yopal. Indicadores laborales 2013-2014	25
2.3.3. Yopal. Ocupados, según rama de actividad 2012-2014	25
2.3.4. Yopal. Inactivos 2012-2014	26
2.5.1.1. Nacional. Exportaciones, según departamento 2013-2014	27
2.5.1.2. Nacional-Casanare. Exportaciones, según grupos de productos CUCI Rev. 3.0 A.C. de la OMC 2013-2014	28
2.5.1.3. Casanare. Exportaciones no tradicionales, según CIIU Rev. 3.0 A.C. 2013-2014	29
2.5.2.1. Nacional-Casanare. Importaciones, según grupos de productos CUCI Rev. 3.0 A.C. de la OMC 2013-2014	31
2.5.2.2. Casanare. Importaciones, según CIIU Rev. 3.0 A.C. 2013-2014	31
2.5.2.3. Casanare. Importaciones, según CGCE 2013-2014	33
2.6.1.1. Casanare. Cartera del sistema financiero 2009-2014 (saldos a diciembre)	35
2.6.2.1. Casanare. Captaciones del sistema financiero 2010-2014 (saldos a diciembre)	36
2.7.3.1. Dirección seccional Yopal. Total ingresos administrados por la DIAN, según tipo de impuesto 2011-2014	38
2.8.4.1. Colombia. Producción de petróleo, según departamentos 2010-2014	39
2.8.5.1. Nacional. Sacrificio de ganado y peso en canal, según especie 2013-2014	41
2.8.5.2. Nacional. Sacrificio y participación de ganado vacuno y porcino, según departamento 2014	42
2.8.6.1. Nacional-Yopal. Número de licencias aprobadas y área por construir 2013-2014	44
2.8.6.2. Nacional-Yopal. Área aprobada destinada a VIS y no VIS, por tipo de vivienda 2012-2014	46
2.8.6.3. Yopal. Área licenciada y variación, según destinos 2012-2014	47
2.8.6.4. Nacional. Valor financiado, según entidades financieras, por tipo de solución de vivienda 2013-2014	48
2.8.6.5. Casanare-Yopal. Valor de los créditos entregados para la compra de vivienda nueva y usada, según tipo de solución 2013-2014	48
3.3.1. Nacional-Casanare. Participación y tasas de crecimiento promedio del PIB, según décadas y años 2000 1991-2013	54

LISTA DE GRÁFICOS

	Pág.
2.1.1. Nacional-Casanare. Crecimiento anual del PIB 2002-2013p	20
2.3.1. Yopal. Distribución de ocupados, según posición ocupacional 2014	26
2.5.2.1. Nacional. Participación y variación de las importaciones para los principales departamentos 2013-2014	30
2.5.2.2. Casanare. Distribución de importaciones, según país de origen 2014	34
2.6.1.1. Casanare. Variación anual de las colocaciones del sistema financiero 2008-2014 (saldos a diciembre)	35
2.6.2.1. Casanare. Variación anual de las principales captaciones del sistema financiero 2009-2014 (saldos a diciembre)	37
2.7.3.1. Dirección seccional Yopal. Variación anual de los ingresos, por principales tipos de impuesto 2002-2014pr	38
2.8.4.1. Casanare. Producción de petróleo 2002-2014	40
2.8.4.2. Colombia. Producción de petróleo, según principales campos 2011-2014	41
2.8.6.1. Yopal. Promedio de metros cuadrados por licencias aprobadas 2011-2014	45
2.8.6.2. Yopal. Evolución de licencias y área aprobada 2014 (mensual)	45
2.8.6.3. Yopal. Distribución del área licenciada, por principales destinos 2013-2014	46
2.8.6.4. Casanare. Número de viviendas nuevas financiadas, por tipo de solución de vivienda y variación total 2013-2014 (trimestral)	49
2.8.6.5. Casanare. Número de viviendas usadas financiadas, por tipo de solución de vivienda y variación total 2013-2014 (trimestral)	50
2.8.6.6. Casanare-Yopal. Distribución de viviendas nuevas de interés social con y sin subsidio 2013-2014	50
3.4.1. Casanare. Participación por sectores económicos en el PIB departamental 1991-2013	55
3.4.1.1. Casanare. Participación del sector primario en el PIB departamental, por principales ramas de actividad 2001-2013	56
3.4.2.1. Casanare. Participación del sector secundario en el PIB departamental, por principales ramas de actividad 2001-2013	58
3.4.3.1. Casanare. Participación del sector terciario en el PIB departamental, por principales ramas de actividad 2001-2013	59

LISTA DE TABLAS

	Pág.
2.8.5.1. Casanare. Sacrificio de ganado vacuno por sexo, según trimestre 2013-2014	43
2.8.5.2. Casanare. Sacrificio de ganado porcino por sexo, según trimestre 2013-2014	44

SIGLAS Y CONVENCIONES

CIIU	clasificación internacional industrial uniforme
CGCE	clasificación por grandes categorías económicas
CUODE	clasificación por uso y destino económico
CAVS	corporaciones de ahorro y vivienda
CFC	compañías de financiamiento comercial
CF	corporaciones financieras
CDT	certificados de depósito a término
CUCI	clasificación uniforme para el comercio internacional
DANE	Departamento Administrativo Nacional de Estadística
DIAN	Dirección de Impuestos y Aduanas Nacionales
GEIH	Gran encuesta integrada de hogares
IPC	índice de precios al consumidor
IPP	índice de precios del productor
IVA	impuesto de valor agregado
ICCV	índice de costos de la construcción de vivienda
JDBR	Junta Directiva del Banco de la República
OMC	Organización Mundial del Comercio
PIB	producto interno bruto
UVR	unidad de valor real
US\$	dólar estadounidense
\$	pesos colombianos
SPC	sector público consolidado
VIS	vivienda de interés social
pb	puntos básicos
pp	puntos porcentuales
m ²	metros cuadrados
t	toneladas
(...)	Cifra aún no disponible
(---)	Información suspendida
(-)	Sin movimiento
---	No existen datos
--	No es aplicable o no se investiga
-	Indefinido
*	Variación muy alta
p	Cifra provisional
pr	Cifra preliminar
pe	Cifras provisionales estimadas
r	Cifra definitiva revisada
nep	no especificado en otra posición
ncp	no clasificado previamente

INTRODUCCIÓN

En el ámbito regional y nacional es de gran importancia contar con documentos que contengan información territorial actualizada y confiable. Estos permiten conocer el comportamiento de dichas economías, y servir de apoyo para la toma de decisiones por parte de los sectores público y privado; inversionistas, investigadores y público en general.

De esta manera, los Informes de Coyuntura Económica Regional (ICER), elaborados por el DANE y el Banco de la República con periodicidad anual, tienen como objetivo recopilar, procesar, estandarizar, describir y divulgar información estadística territorial, con el fin de que sea una herramienta de apoyo para los interesados en el tema, y cuya estructura lleva al usuario del contexto nacional al departamental en el periodo analizado.

Los ICER inician con un breve resumen que sintetiza el comportamiento de los principales indicadores. El capítulo uno describe la coyuntura nacional; el dos, analiza los principales indicadores del departamento que están divididos en temas como el producto interno bruto, precios, mercado laboral, movimiento de sociedades, sector externo, financiero, fiscal y sector real, sujeto a la cobertura del indicador. El capítulo tres presenta un análisis investigativo y descriptivo de un tema específico, ya sea con enfoque departamental o regional. El capítulo cuatro sintetiza algunos de los indicadores analizados en anexos estadísticos de nivel departamental. Finalmente, se incluye un glosario que presenta los principales términos utilizados durante el análisis de los indicadores.

1. ENTORNO MACROECONÓMICO NACIONAL

1.1. ACTIVIDAD ECONÓMICA

De acuerdo con los datos preliminares del DANE, el Producto Interno Bruto (PIB) de Colombia en 2014 aumentó 4,6% y, según lo observado desde 2010, continuó en niveles cercanos al producto potencial¹. En la evolución trimestral, luego de un avance significativo en el primero, perdió celeridad en el transcurso del año hasta registrar el más bajo desempeño entre octubre y diciembre². Por su parte, el contexto internacional estuvo caracterizado por un crecimiento mundial menor al esperado³, dinámicas disímiles en las diferentes economías, apreciación del dólar, una activa política de relajación cuantitativa⁴ en los países desarrollados y una reducción del precio del petróleo. En este entorno, la economía colombiana creció más que el producto mundial (3,3%), el de las economías avanzadas (1,8%) y el de América Latina y el Caribe (1,2%)⁵. De hecho, el ascenso promedio después de la crisis mundial de 2009 fue mayor al de estas economías⁶.

Entre los componentes de la demanda interna, la tasa de expansión de la Formación Bruta de Capital (FBC) fue de 11,7%, superior a la exhibida por el consumo total (4,7%). En particular, el buen desempeño de la FBC se explicó por los comportamientos positivos de maquinaria y equipo, equipo de transporte y obras civiles con crecimientos cercanos a 12,0%; así como por los avances en construcción y edificaciones con un 7,8%. En cuanto al consumo total (74,0% de la demanda final), se consolidó un aumento de 4,7% y se mantuvo un mayor ritmo de crecimiento del gasto público respecto del privado⁷, destacando en este último el de bienes durables. Finalmente, la demanda externa que desde 2009 no se ubicaba en zona negativa cayó 1,7%.

Del lado de la oferta, por segundo año consecutivo, el sector de la construcción tuvo el mayor desarrollo, 9,9%, sustentado principalmente por las obras de ingeniería civil. Otras grandes ramas que sobresalieron al avanzar por encima de 4,0% fueron: comercio, reparación, restaurantes y hoteles; transporte, almacenamiento y comunicaciones; establecimientos financieros, seguros, actividades inmobiliarias y servicios a las empresas; y servicios sociales, comunales y personales. En cuanto a la minería, actividad que había jalonado el crecimiento económico en el periodo

¹ Según los cálculos del equipo técnico del Banco de la República el crecimiento del producto potencial pasó de 2,5% en 2002 a niveles cercanos al 4,5% entre 2005 y 2015. Zárate, 2014.

² Los crecimientos trimestrales del PIB en 2014 fueron: 6,4% para el primero, 4,3% (segundo), 4,2% (tercero) y 3,5% en el cuarto.

³ Lo proyectado en la edición de abril de 2014 de Perspectivas de la economía mundial (informe WEO por sus siglas en inglés) del FMI, fue de 3,6%.

⁴ Su principal objetivo consiste en aumentar la oferta monetaria.

⁵ Perspectivas de la economía mundial (informe WEO por sus siglas en inglés) FMI, enero de 2015.

⁶ Los promedios fueron para Colombia, 4,8%; mundo, 3,9%; economías avanzadas, 1,8%; y América Latina y el Caribe, 3,5%.

⁷ En 2014 el crecimiento del consumo público fue de 6,2% y del privado, 4,4%.

comprendido entre 2008 y 2011, se contrajo 0,2% en 2014, ante la menor extracción de minerales metalíferos y de petróleo. Respecto a la industria, esta continuó con la tenue dinámica presentada desde 2012, y solo se incrementó 0,2% en el año de análisis. Por divisiones, los mejores desempeños se registraron en equipo de transporte, cuero y calzado, y alimentos y bebidas; los peores en tabaco, textiles, confecciones, productos de petróleo y madera. Con relación a la actividad agropecuaria, luego del notable desarrollo en 2013, cerró el 2014 con un alza de 2,3%, con un menor avance del cultivo de café (10,0%) y otros productos agrícolas, paralelo a un retroceso en silvicultura, extracción de madera y pesca (-5,5%).

1.2. INFLACIÓN Y MERCADO LABORAL

La inflación en Colombia, medida por la variación del Índice de Precios al Consumidor (IPC), se situó al cierre de 2014 en 3,7%, cifra superior en 1,7 puntos porcentuales (pp) a la observada en 2013; siendo el segundo registro más bajo de Suramérica, después de Perú. De esta forma, se ajustaron cinco años dentro del rango meta de largo plazo (entre 2,0% y 4,0%) establecido por la Junta Directiva del Banco de la República (JDBR). Según los indicadores de inflación, el alza en los precios fue presionada principalmente por los incrementos en alimentos y regulados; de hecho, si se excluyen estos grupos, la inflación básica solo aumentó 0,1 pp al pasar de 2,7% a 2,8%.

En lo que atañe al mercado laboral y de acuerdo con la información de la Gran Encuesta Integrada de Hogares (GEIH) del DANE, en el lapso octubre-diciembre de 2014 la tasa de desempleo nacional fue de 8,1%, similar a la de 2013, y más alta que la observada en América Latina y el Caribe, 6,0% para el año completo, según la Comisión Económica para América y el Caribe (Cepal). En las 13 ciudades y áreas metropolitanas se ubicó en 8,9%, inferior en 0,3 pp a la de un año atrás; recuperación que obedeció al crecimiento anual de la demanda (2,1%), medida por la tasa de ocupación, la cual fue superior a la de la oferta (1,8%), cuyo parámetro de referencia es la tasa global de participación. Por su parte, los indicadores de la calidad del empleo mostraron un panorama más favorable frente a 2013, con aumentos de 6,3% en el asalariado y de 5,4% en el formal. En el total nacional, teniendo en cuenta las actividades económicas que concentraron el mayor número de ocupados, sobresalieron la inmobiliaria, transporte, almacenamiento y comunicaciones; industria manufacturera y la construcción⁸.

1.3. POLÍTICA MONETARIA Y MERCADOS FINANCIEROS

A partir de abril de 2014 la JDBR implementó un ajuste gradual de la tasa de intervención, partiendo de un nivel de 3,5% y realizó alzas mensuales sucesivas de 25

⁸ Los aumentos anuales fueron de 9,9%, 7,5%, 5,5% y 4,2%, respectivamente.

puntos básicos (pb), hasta ubicarse en 4,5% en septiembre e inalterada por el resto del año. Según las minutas de la Junta, la política monetaria menos expansiva se justificó al advertir que la economía se acercaba a su nivel potencial, y a que al principio del año se evidenciaron presiones alcistas en los precios, aunque no muy fuertes. Según la Cepal, entre los países de la región que siguieron el esquema de inflación objetivo fueron Chile, Perú y México, los cuales optaron por reducir la tasa de política, en tanto que Brasil la aumentó.

Asociado a la política de normalización, el ritmo de crecimiento anual de la base monetaria y de la oferta monetaria ampliada (M3) fue menor respecto a 2013. En tanto, la cartera total del sistema financiero, que viene ralentizándose desde 2012, tuvo un avance anual de 12,4%, muy similar al del año anterior. Por segmentos, el mejor impulso se observó en el crédito hipotecario (18,2%), seguido del comercial y el de consumo con incrementos alrededor del 13,0%. En materia de tasas de interés, las activas y pasivas del sistema financiero no se movieron en la misma dirección que la de intervención y cerraron en niveles más bajos que en 2013. Asimismo, consecuente con la ampliación en la percepción de riesgo internacional⁹ y la incertidumbre ocasionada por la caída en los precios del petróleo que para un país exportador como Colombia tiene un impacto fiscal, las tasas de interés de los títulos de deuda pública (TES) en sus diferentes estructuras de plazos se incrementaron en promedio 50 pb.

1.4. SECTOR EXTERNO Y MERCADO CAMBIARIO

La balanza de pagos de Colombia contabilizó en 2014 un déficit en la cuenta corriente de US\$19.783 millones; ingresos netos en la cuenta financiera de US\$19.512 millones y un balance positivo en activos de reservas por US\$4.437 millones. El déficit en cuenta corriente fue superior en 60,4% al registrado en 2013 como resultado del saldo deficitario en la balanza de bienes (-US\$4.694 millones); ingresos netos por transferencias corrientes de US\$4.357 millones; y balances negativos en los servicios no factoriales y renta de factores por US\$6.586 millones y US\$12.857 millones, en su orden. Según cálculos estimados del Banco de la República, el déficit en cuenta corriente como porcentaje del PIB ascendió a 5,2%, la cifra más alta desde 1998, período caracterizado por una profunda crisis en el comercio mundial.

La evolución de las importaciones y el retroceso en las exportaciones generó un déficit comercial, como se mencionó anteriormente, situación que no se presentaba desde 2007. En cuanto a las ventas externas de bienes (US\$54.795 millones FOB), estas fueron afectadas por la menor demanda de los principales socios comerciales¹⁰ y la

⁹ Para la medición de la percepción de riesgo los códigos más utilizados son el VIX (índice de volatilidad del mercado de opciones de Chicago) que se estima con base en el índice bursátil S&P 500; y el VSTOXX, el cual se calcula con el índice Euro STOXX 50. El VIX, entre los cierres de 2013 y 2014, pasó de 13,76 a 19,28; igualmente el VSTOXX de 17,2549 a 26,1876.

¹⁰ Estados Unidos, China, Venezuela, Brasil, Zona Euro.

reducción de los precios implícitos¹¹. La contracción de 6,8% la ocasionó fundamentalmente el sector minero al registrar caídas importantes en petróleo (-10,6%) y oro (-29,7%). Por su parte, el mejor dinamismo lo propiciaron las exportaciones agrícolas con aumentos significativos en café y banano, y modesto en flores. Respecto de las ventas externas de la industria, sobresalió el incremento en alimentos procesados (21,5%) y las disminuciones en confecciones (-13,5%), y vehículos y partes (-36,2%)¹². En cuanto a las compras externas, estas sumaron US\$64.029 millones CIF, con adiciones en los diferentes tipos de bienes según la clasificación Cuode¹³ a un dígito; en particular, entre los bienes de consumo, los durables se expandieron a un mayor ritmo que los no durables, y en las importaciones de materias primas y bienes de capital resaltó el desempeño de los destinados a la industria¹⁴.

El saldo deficitario en el intercambio de servicios no factoriales resultó de una ampliación de la brecha entre egresos e ingresos en transporte, otros servicios empresariales, servicios de seguros y pensiones, y viajes y servicios financieros. Por su parte, en la renta de factores el déficit disminuyó 9,3%, mientras los mayores egresos se originaron por la renta de inversión directa que incluyeron US\$8.006 millones de salidas por dividendos y retiros de cuasisociedades de inversionistas directos, US\$4.167 millones de utilidades reinvertidas y US\$142 millones en intereses. En cuanto a la renta proveniente de la inversión de cartera¹⁵ cerca de 78,0% de los pagos fueron causados por intereses. Las entradas por transferencias totalizaron US\$5.307 millones, monto cercano al promedio de los últimos 10 años de los cuales el 77,1% correspondió a remesas de los trabajadores.

Los flujos de capital hacia Colombia sumaron US\$36.992 millones, el 50,4% se debió a inversión de cartera, el 43,4% a inversión directa y el 6,2% a desembolsos de créditos externos. Los ingresos por inversión de cartera fueron más altos en el sector público que en el privado, y se destinaron principalmente a financiar al gobierno mediante la adquisición de bonos en los mercados internacionales y de títulos de deuda pública (TES) en el mercado local¹⁶. En lo que concierne a la inversión directa, las entradas de capital ascendieron a US\$16.054 millones, suma similar a la del año anterior. Lo más relevante fue la contundente caída en la inversión dirigida al sector minero (-46,9%) y en menor medida la registrada en la actividad petrolera (-5,4%). En el resto de sectores prevalecieron significativos aumentos en servicios financieros y empresariales US\$2.478 millones y 54,3%; y US\$1.921 millones y 38,6% en transporte, almacenamiento y comunicaciones. Con relación a las salidas de capital colombiano se observó una

¹¹ Según el informe de la Balanza de pagos del Banco de la República las reducciones fueron: carbón, 12,8%; petróleo, 11,6%; oro, 10,3%.

¹² Sobre este rubro, cabe destacar que la baja en ventas se explicó por la terminación del contrato que tenía una de las principales ensambladoras nacionales con la casa matriz, para proveer el mercado de varios países de la región, especialmente el de Argentina.

¹³ Clasificación por Uso o Destino Económico.

¹⁴ Los valores y variaciones fueron: no durables US\$6.793 millones y 5,8% y durables US\$7.458 millones y 11,3%.

¹⁵ Los egresos por este rubro ascendieron a US\$3.589 millones.

¹⁶ La inversión en cartera del sector público fue de US\$15.513 millones (US\$6.688 millones en Bonos soberanos y US\$8.825 millones en TES). Hacia el sector privado fue de US\$3.148 millones.

reducción ostensible en la inversión directa (-49,0%) y un notable ascenso en la de cartera por parte del sector privado (89,0%).

1.4.1. Tasa de cambio y política cambiaria

Al cierre de 2014, el peso colombiano registró una depreciación nominal de 24,2% tomando como referencia la evolución de la tasa representativa del mercado en el último año, lo que consolidó la tendencia de devaluación que inició a partir del segundo trimestre de 2013. El análisis del movimiento de la tasa de cambio en lo corrido del año dio cuenta de una baja volatilidad en los primeros cuatro meses, seguida de una apreciación desde mediados de mayo hasta finales de julio, lo cual es explicado por la medida de JP Morgan de aumentar la participación de los bonos de Colombia en sus índices de renta fija, que atrajo inversionistas a este portafolio. Posteriormente, en los últimos cinco meses del año, el peso se depreció 27,3% debido esencialmente a la apreciación del dólar en el contexto internacional y al efecto ocasionado por el desplome del precio internacional del petróleo (sobre todo por el tema fiscal), que cayó 33,6 % en el último trimestre.

En línea con lo anterior, el Índice de Tasa de Cambio Real (ITCR)¹⁷ luego de disminuir 27,5% en el escenario revaluacionista (abril de 2003-abril 2013), en 2014 pasó de un promedio mensual en enero de 105,7 a uno de 113,1 en diciembre, lo que supone una mejora en términos de competitividad para los exportadores. En lo referente a la política cambiaria, durante 2014, el Banco de la República continuó con el programa de intervención en el mercado cambiario mediante subastas de compra directa, acumulando reservas por un valor de US\$4.058 millones durante el año, es decir 40,0% inferior a las compras en 2013, lo que lo llevó a tener un saldo de US\$47.328 millones en reservas brutas a diciembre de 2014. Acorde al reforzamiento de la tendencia devaluacionista, la intervención se atenuó significativamente, en el último trimestre del año.

¹⁷ Según la metodología ITCR_IPP (T), el índice de tasa de cambio real utiliza el IPP como deflactor y las ponderaciones totales, a excepción de Ecuador, Panamá y Francia, países para los que se utiliza el IPC.

2. INDICADORES DE COYUNTURA ECONÓMICA REGIONAL

2.1. PRODUCTO INTERNO BRUTO

Durante 2013p, la economía colombiana creció 4,9% frente a 2012, con un PIB de \$710.257 miles de millones a precios corrientes. Bogotá D.C. obtuvo la mayor participación con 24,7%, seguida de Antioquia 13,1%, Valle 9,2% y Santander 7,5%. De los 32 departamentos y Bogotá D.C., 18 presentaron crecimientos superiores al PIB nacional y 15 por debajo. Por sus mayores crecimientos se destacaron Putumayo (24,0%), Cauca (12,2%) y Meta (10,7%); en contraste, las mayores caídas las registraron Chocó (-6,4%), Arauca (-3,1%) y Cesar (-0,5%).

Respecto del PIB per cápita medido a precios corrientes, 6 de los 32 departamentos y Bogotá D.C. estuvieron por encima del nacional (\$15.073.018), los mayores valores se registraron en Casanare (\$44.837.810), Meta (\$44.221.302), Santander (\$25.980.287) y Bogotá D.C. (\$22.837.457).

Cuadro 2.1.1. Nacional. PIB, según departamento
2013p

Departamentos	2013p ¹	Variación ²	PIB per cápita ³
Nacional	710.257	4,9	15.073.018
Bogotá D.C.	175.263	4,0	22.837.457
Antioquia	92.714	4,7	14.716.531
Valle del Cauca	65.630	4,6	14.518.370
Santander	53.024	4,3	25.980.287
Meta	40.899	10,7	44.221.302
Cundinamarca	34.965	1,9	13.457.161
Bolívar	30.875	9,9	15.067.524
Atlántico	27.177	5,4	11.310.037
Boyacá	20.118	2,8	15.805.414
Casanare	15.426	5,5	44.837.810
Tolima	15.370	5,4	10.977.474
Huila	12.976	4,7	11.520.746
Cesar	12.924	-0,5	12.871.766
Córdoba	12.135	3,7	7.318.763
Norte de Santander	11.447	5,3	8.591.406
Cauca	11.392	12,2	8.409.037
Nariño	10.743	6,9	6.312.794
Risaralda	10.123	8,0	10.754.562
Caldas	10.111	6,5	10.274.206
Magdalena	9.237	5,3	7.476.132
La Guajira	7.749	0,8	8.587.415
Sucre	5.610	5,0	6.719.070
Arauca	5.593	-3,1	21.802.773
Quindío	5.303	1,3	9.487.109

Cuadro 2.1.1. Nacional. PIB, según departamento
2013p

Departamentos	2013p ¹	Variación ²	Conclusión	
			PIB per cápita ³	
Putumayo	4.284	24,0		12.710.130
Caquetá	3.203	5,8		6.880.966
Chocó	2.988	-6,4		6.094.017
San Andrés y Prov.	1.050	6,2		13.968.896
Guaviare	613	4,9		5.679.397
Amazonas	477	4,1		6.399.163
Vichada	403	7,3		5.876.777
Guainía	245	6,1		6.094.073
Vaupés	190	7,8		4.437.490

p Cifra provisional.

¹ Cifras en miles de millones de pesos corrientes.

² Variación calculada a pesos constantes de 2005 por encadenamiento.

³ Cifras en pesos corrientes.

Fuente: DANE.

En 2013p, la economía de Casanare creció 5,5%, ubicándose en el puesto 10 a nivel nacional, con una participación de 2,2%, que correspondió a \$15.426 miles de millones a precios corrientes.

Para el periodo 2002-2013p, la economía de Casanare mostró una tendencia ascendente, diferente al comportamiento nacional. No obstante, entre 2002-2007, Casanare se ubicó por debajo del agregado nacional; la caída más notable fue en 2004 (-16,1%) con 21,4 pp menos respecto del PIB nacional. A partir de 2009, el PIB de Casanare presentó variaciones superiores al nacional; donde se evidenció el mayor crecimiento en 2011(15,3%) con 8,7 pp por encima, explicado por el aumento en la explotación de minas y canteras, con un aporte del 62,2%.

Gráfico 2.1.1. Nacional-Casanare. Crecimiento anual del PIB
2002-2013p

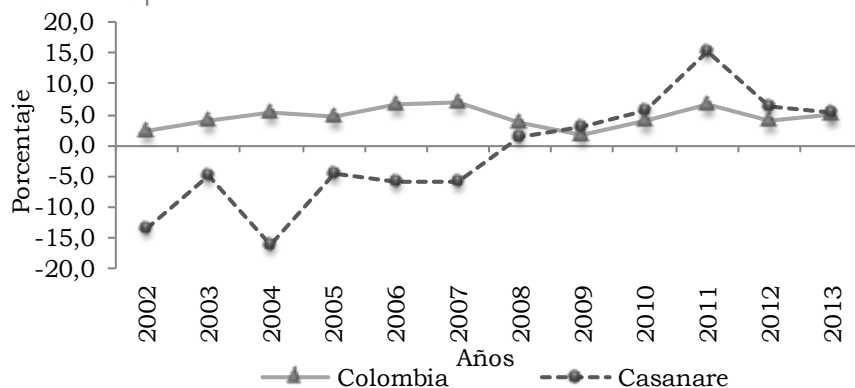

p Cifra provisional.

Nota: Variación calculada a pesos constantes de 2005 por encadenamiento.

Fuente: DANE.

Según grandes ramas de actividad, en Casanare, para el periodo 2010-2013p, se destacó la explotación de minas y canteras por su dinamismo, con un crecimiento importante en 2011 (21,6%); seguido de agricultura, ganadería, caza, silvicultura y pesca con un aumento relevante y una mayor variación en 2012 (15,8%); por último, la actividad electricidad y gas en 2011 con 20,7% y 2012 con 15,2%. No obstante, la actividad de mayor aporte para el departamento correspondió a explotación de minas y canteras con el 61,4% promedio.

Cuadro 2.1.2. Casanare. Crecimiento del PIB, según grandes ramas de actividad 2010-2013p

Grandes ramas de actividad	2010	2011	2012	2013p
Producto interno bruto	5,6	15,3	6,4	5,5
A Agricultura, ganadería, caza, silvicultura y pesca	4,6	10,9	15,8	8,0
B Explotación de minas y canteras	4,7	21,6	5,5	7,6
C Industria manufacturera	1,2	18,2	-4,0	-5,2
D Electricidad, gas y agua	8,7	20,7	15,2	9,1
E Construcción	10,6	-15,4	9,8	-27,4
F Comercio, reparación, restaurantes y hoteles	1,2	3,6	5,7	6,1
G Transporte, almacenamiento y comunicaciones	18,0	3,8	0,0	-4,9
H Establecimientos financieros, seguros, actividades	6,2	7,3	8,6	6,3
I Actividades de servicios sociales, comunales y	6,0	3,2	7,2	9,6
Derechos e impuestos	13,4	15,3	6,0	-7,4

p Cifra provisional.

Nota: Variación calculada a pesos constantes de 2005 por encadenamiento.

Fuente: DANE.

De acuerdo a ramas de actividad económica, la mayor participación de Casanare en 2013p fue en extracción de petróleo crudo y de gas natural; actividades de servicios relacionadas con la extracción de petróleo y de gas, excepto las actividades de prospección; extracción de minerales de uranio y de torio con 72,0%; seguido de producción pecuaria y caza incluyendo las actividades veterinarias 4,4%.

Entretanto, los mayores aumentos estuvieron dados por las ramas de actividad en cultivo de café (50,0%) y cultivo de otros productos agrícolas (16,0%). Mientras, las mayores caídas las registraron construcción de edificaciones completas y de partes de edificaciones, acondicionamiento de edificaciones (-67,8%), extracción de minerales no metálicos (-26,1%) y transporte por vía terrestre (-16,4%).

Cuadro 2.1.3. Casanare. PIB, según ramas de actividad 2013p

Ramas de actividad	2013p	Miles de millones de pesos	
		Variación	Participación
Producto interno bruto	15.426	5,5	100,0
1 Cultivo de café	3	50,0	0,0
2 Cultivo de otros productos agrícolas	485	16,0	3,1

Cuadro 2.1.3. Casanare. PIB, según ramas de actividad
2013p

		Miles de millones de pesos (continuación)		
	Ramas de actividad	2013p	Variación	Participación
3	Producción pecuaria y caza incluyendo las actividades veterinarias	673	2,0	4,4
4	Silvicultura, extracción de madera y actividades conexas	5	0,0	0,0
5	Pesca, producción de peces en criaderos y granjas piscícolas; actividades de servicios relacionadas con la pesca	4	0,0	0,0
7	Extracción de petróleo crudo y de gas natural; actividades de servicios relacionadas con la extracción de petróleo y de gas, excepto las actividades de prospección; extracción de minerales de uranio y de torio	11.109	7,6	72,0
9	Extracción de minerales no metálicos	23	-26,1	0,1
10 - 19	Alimentos, bebidas y tabaco	181	-7,3	1,2
20 - 37	Resto de la Industria	72	-1,8	0,5
38	Generación, captación y distribución de energía eléctrica	144	12,8	0,9
39	Fabricación de gas; distribución de combustibles gaseosos por tuberías; suministro de vapor y agua caliente	10	-7,1	0,1
40	Captación, depuración y distribución de agua	11	0,0	0,1
41	Construcción de edificaciones completas y de partes de edificaciones; acondicionamiento de edificaciones	63	-67,8	0,4
42	Construcción de obras de ingeniería civil	393	-10,3	2,5
43	Comercio	344	5,6	2,2
44	Mantenimiento y reparación de vehículos automotores; reparación de efectos personales y enseres domésticos	22	8,3	0,1
45	Hoteles, restaurantes, bares y similares	158	7,2	1,0
46	Transporte por vía terrestre	168	-16,4	1,1
47	Transporte por vía acuática	1	0,0	0,0
48	Transporte por vía aérea	62	10,2	0,4
49	Actividades complementarias y auxiliares al transporte; actividades de agencias de viajes	31	0,0	0,2
50	Correo y telecomunicaciones	103	4,1	0,7
51	Intermediación financiera	142	7,7	0,9
52	Actividades inmobiliarias y alquiler de vivienda	78	3,6	0,5
53	Actividades de servicios a las empresas, excepto servicios financieros e inmobiliarios	119	6,2	0,8

Cuadro 2.1.3. Casanare. PIB, según ramas de actividad
2013p

		Miles de millones de pesos (conclusión)		
	Ramas de actividad	2013p	Variación	Participación
54	Administración pública y defensa; seguridad social de afiliación obligatoria	391	13,9	2,5
55	Educación de mercado	17	0,0	0,1
56	Educación de no mercado	219	7,5	1,4
57	Servicios sociales y de salud de mercado	120	4,0	0,8
58	Eliminación de desperdicios y aguas residuales, saneamiento y actividades similares	11	0,0	0,1
59	Actividades de asociaciones n.c.p.; actividades de esparcimiento y actividades culturales y deportivas; otras actividades de servicios de mercado	34	11,1	0,2
60	Actividades de asociaciones n.c.p.; actividades de esparcimiento y actividades culturales y deportivas; otras actividades de servicios de no mercado	4	0,0	0,0
61	Hogares privados con servicio doméstico	34	4,3	0,2
	Derechos e impuestos	192	-7,4	1,2

p Cifra provisional.

Nota: 2013p valores a precios corrientes. Variación calculada a pesos constantes de 2005 por encadenamiento. Participación calculada sobre 2013p.

Fuente: DANE.

2.3. MERCADO LABORAL¹⁸

A nivel nacional para 2014, la tasa global de participación (TGP) creció en 24 de las 32 ciudades (es de aclarar que en este informe se aumentó la cobertura con el dato para 8 nuevas ciudades capitales); las mayores tasas las presentaron Bogotá D.C. (72,5%), Bucaramanga AM (70,8%) y San Andrés (70,3%); mientras que la menor la tuvo Quibdó (58,2%), seguido de Popayán (58,7%). De acuerdo con la tasa de ocupación (TO), 25 de las 32 ciudades presentaron crecimiento; la mayor ocupación se registró en Bogotá D.C. (66,2%), seguida de San Andrés (65,4%) y Bucaramanga AM (65,1%); mientras las menores se dieron en Quibdó (49,8%), Popayán (50,8%) y Manizales AM (54,2%).

Por su parte, la tasa de desempleo (TD) mostró un ritmo favorable en 2014, al disminuir en 26 de las 32 ciudades. Las mayores tasas las registraron Armenia y Cúcuta AM (15,0%, respectivamente), seguidas de Quibdó (14,5%) y Pereira AM (13,7%). Paralelamente, las que presentaron menor desempleo fueron San Andrés (7,0%), Barranquilla AM (7,9%) y Bucaramanga AM y Cartagena (8,2%, cada una).

¹⁸ Por efecto del redondeo en las cifras de mercado laboral a miles de personas, los cálculos realizados a partir de los cuadros pueden diferir de los presentados dentro del texto.

Cuadro 2.3.1. Colombia. Tasa de participación, ocupación y desempleo, según ciudades y áreas metropolitanas
2013-2014

Ciudad	TGP		TO		TD	
	2013	2014	2013	2014	2013	2014
32 ciudades	66,9	67,4	59,7	60,6	10,7	10,0
Armenia	62,2	64,3	52,7	54,7	15,4	15,0
Barranquilla AM	61,0	61,5	56,2	56,7	8,0	7,9
Bogotá D.C.	72,0	72,5	65,5	66,2	9,0	8,7
Bucaramanga AM	69,8	70,8	63,3	65,1	9,4	8,2
Cali AM	66,0	66,7	56,6	58,0	14,2	13,1
Cartagena	59,8	60,2	53,9	55,3	9,9	8,2
Cúcuta AM	66,9	64,4	56,5	54,7	15,6	15,0
Florencia	58,4	62,2	51,3	54,3	12,2	12,7
Ibagué	69,6	68,3	60,0	59,2	13,8	13,3
Manizales AM	60,5	60,4	53,5	54,2	11,6	10,4
Medellín AM	65,6	66,3	58,3	59,6	11,2	10,2
Montería	65,6	64,6	58,5	58,9	10,9	8,8
Neiva	65,7	65,9	57,9	58,9	11,9	10,7
Pasto	68,0	68,4	60,7	61,3	10,7	10,4
Pereira AM	60,6	63,1	52,2	54,5	13,8	13,7
Popayán	57,0	58,7	48,1	50,8	15,6	13,3
Quibdó	61,2	58,2	50,0	49,8	18,3	14,5
Riohacha	65,5	65,4	58,7	58,9	10,3	10,1
San Andrés	70,1	70,3	64,2	65,4	8,5	7,0
Santa Marta	62,0	62,2	55,9	55,8	9,9	10,3
Sincelejo	64,6	64,4	57,9	58,2	10,4	9,5
Tunja	62,2	65,2	54,7	57,7	12,1	11,5
Valledupar	61,9	62,6	55,8	56,7	9,9	9,5
Villavicencio	63,1	64,5	56,0	57,1	11,3	11,4
Nuevas ciudades ¹	65,5	66,5	58,6	60,3	10,5	9,3

AM: Área Metropolitana.

¹Agrupación de las ciudades de Arauca, Yopal, Mocoa, Leticia, Inírida, San José del Guaviare, Mitú y Puerto Carreño.

Fuente: DANE.

Para Yopal se registró, durante 2014, una población de 121 mil personas, de las cuales, 93 mil se encontraron en edad de trabajar, lo que correspondió a 76,9% de la población. Sin embargo, 66 mil personas fueron económicamente activas, lo que significó una TGP de 71,0%.

La población ocupada en Yopal aumentó 4,3%, al registrar 62 mil personas, lo que implicó una TO de 66,3%, para 2014. En contraste, el subempleo subjetivo cayó a 8,5%, y el objetivo a 3,3%. Asimismo, el desempleo llegó a 6,7%, lo que significó una reducción de la población desocupada de 17,6%, ubicándose en 4 mil personas.

Cuadro 2.3.2. Yopal. Indicadores laborales
2013-2014

Concepto	2013	2014
Porcentajes		
Población en edad de trabajar	76,6	76,9
TGP	71,2	71,0
TO	65,3	66,3
TD	8,4	6,7
Tasa de subempleo subjetivo	23,5	8,5
Tasa de subempleo objetivo	7,0	3,3
Miles de personas		
Población total	118	121
Población en edad de trabajar	91	93
Población económicamente activa	65	66
Ocupados	59	62
Desocupados	5	4
Inactivos	26	27
Subempleados subjetivos	15	6
Subempleados objetivos	5	2

Fuente: DANE.

Para 2014, según ramas de actividad en Yopal, la mayor demanda de empleo se presentó en comercio, hoteles y restaurantes con 36,6%, seguido de servicios comunales, sociales y personales con 22,9%; en contraste, la menor demanda la presentó transporte, almacenamiento y comunicaciones con 8,2%. Los mayores crecimientos se presentaron en comercio, hoteles y restaurantes en 13,7%, y construcción en 18,3%; por el contrario, otras ramas y transporte, almacenamiento y comunicaciones presentaron las mayores caídas en la demanda con -10,5% y -9,7%, respectivamente.

Cuadro 2.3.3. Yopal. Ocupados, según rama de actividad
2012-2014

Ramas de actividad	Miles de personas		
	2012	2013	2014
Total	49	59	62
Comercio, hoteles y restaurantes	17	20	23
Servicios, comunales, sociales y personales	11	14	14
Construcción	6	7	9
Transporte, almacenamiento y comunicaciones	5	6	5
Otras ramas ¹	10	13	11
No informa	0	0	0

¹ Otras ramas: Explotación de minas y canteras, Suministro de electricidad, gas y agua, intermediación financiera, industria manufacturera y agricultura, ganadería, caza, silvicultura y pesca, actividades inmobiliarias.

Fuente: DANE.

Con relación a la posición de los 62 mil ocupados, empleado particular fue la de mayor participación (48,6%) con 30 mil personas; seguido de cuenta propia (34,5%) con 21 mil; otros con 7 mil y, empleado del gobierno con 4 mil personas.

Gráfico 2.3.1. Yopal. Distribución de ocupados, según posición ocupacional 2014

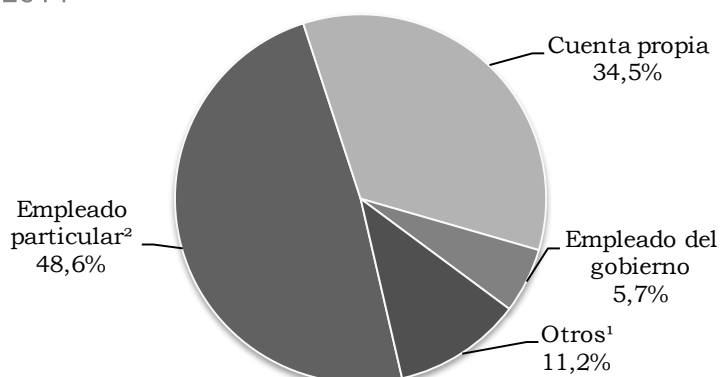

¹ Incluye a Trabajador familiar sin remuneración y a los trabajadores sin remuneración en empresas de otros hogares, empleado doméstico, otro.

²Obrero, empleado particular incluye jornalero o peón.

Fuente: DANE.

La población inactiva en Yopal registró 27 mil personas para 2014, lo que significó un crecimiento de 3,3%. De acuerdo a esta categoría, los estudiantes representaron el 40,3%, seguido de las personas dedicadas a oficios del hogar con 43,1%; y por último, otros con 16,6%.

Cuadro 2.3.4. Yopal. Inactivos 2012-2014

Años	Miles de personas			
	Total inactivos	Estudiantes	Oficios del Hogar	Otros ¹
2012	34	15	16	2
2013	26	10	12	3
2014	27	11	12	4

¹Incluye: incapacitado permanente para trabajar, rentista, pensionado, jubilado, personas que no les llama la atención o creen que no vale la pena trabajar.

Fuente: DANE.

2.5. SECTOR EXTERNO

2.5.1. Exportaciones (FOB). Para 2014, a escala nacional, las ventas al exterior se ubicaron en US\$54.794.812 miles FOB, con una caída de 6,8%, es decir, US\$4.028.849 miles menos que en 2013. El 70,9% correspondió a exportaciones tradicionales con un valor de US\$38.850.123 miles y el 29,1% a las no tradicionales con US\$15.944.689 miles.

Cuadro 2.5.1.1. Nacional. Exportaciones, según departamento
2013-2014

Departamento	Valor FOB (miles de dolares)		Variación	Participación
	2013	2014		
Nacional	58.823.661	54.794.812	-6,8	100,0
Antioquia	5.830.160	5.109.697	-12,4	9,3
Cesar	3.668.335	3.863.579	5,3	7,1
Meta	3.211.018	3.243.820	1,0	5,9
Bogotá D.C.	3.231.870	3.104.506	-3,9	5,7
La Guajira	2.929.473	2.645.718	-9,7	4,8
Casanare	2.459.560	2.287.050	-7,0	4,2
Valle del Cauca	2.112.022	2.195.688	4,0	4,0
Bolívar	3.753.422	2.031.400	-45,9	3,7
Cundinamarca	1.689.554	1.564.340	-7,4	2,9
Atlántico	1.421.428	1.343.701	-5,5	2,5
Santander	1.118.242	1.162.270	3,9	2,1
Caldas	673.165	745.042	10,7	1,4
Córdoba	779.920	667.317	-14,4	1,2
Risaralda	472.667	636.030	34,6	1,2
Arauca	797.426	589.793	-26,0	1,1
Magdalena	551.685	538.602	-2,4	1,0
Huila	530.833	525.976	-0,9	1,0
Cauca	326.603	377.885	15,7	0,7
Boyacá	341.228	356.041	4,3	0,6
Quindío	207.040	291.868	41,0	0,5
Norte de Santander	402.814	272.779	-32,3	0,5
Putumayo	264.074	256.481	-2,9	0,5
Tolima	312.952	212.811	-32,0	0,4
Nariño	50.851	70.788	39,2	0,1
Sucre	23.086	16.497	-28,5	0,0
San Andrés	3.530	3.086	-12,6	0,0
Chocó	1.780	1.745	-2,0	0,0
Guaviare	117	749	*	0,0
Vaupés	226	344	52,4	0,0
Caquetá	187	230	23,0	0,0
Vichada	534	55	-89,7	0,0
Guainía	75	37	-50,5	0,0
Amazonas	232	20	-91,4	0,0
No diligenciado	21.657.552	20.678.868	-4,5	37,7

* Variación muy alta.

Nota: no diligenciado: En la declaración de exportación no se diligencia información de origen, se hace imposible determinar con exactitud desde que departamento procede dicho producto. Ocurre usualmente con petróleo y sus derivados (exportaciones bajo las partidas arancelarias 2709 a la 2715).

Fuente: DANE - DIAN Cálculos DANE.

De otro lado, las principales participaciones se registraron en los departamentos de Antioquia (9,3%), Cesar (7,1%), Meta (5,9%) y Bogotá D.C. (5,7%). Sin embargo, los departamentos con mayor crecimiento fueron Guaviare (540,7%), Vaupés (52,4%) y Quindío (41,0%); mientras que las ventas externas cayeron en Amazonas (-91,4%), Vichada (-89,7%) y Guainía (-50,5%).

Según la Clasificación Uniforme para el Comercio Internacional de la OMC (CUCI) por grupos de productos a nivel nacional durante 2014, el de mayor participación en las exportaciones tradicionales fue combustibles y productos de industrias extractivas con el 92,0%; no obstante, registró una caída de 8,8%. Mientras el mayor crecimiento lo presentó agropecuario, alimentos y bebidas con 31,3%. En cuanto a las no tradicionales, el mayor aporte fue de manufacturas con 54,9% y una caída de 5,6%. El grupo agropecuario y alimentos fue el único que presentó crecimiento con 1,5%, mientras la mayor caída la tuvo otros sectores con 29,7%.

Casanare, por su parte, registró un decrecimiento en sus exportaciones de 7,0% frente a 2013, al pasar de US\$2.459.560 miles FOB a US\$ 2.287.050 miles FOB. Dentro de estas, el 99,9% perteneció a tradicionales y solo el 0,1% no tradicionales. Las tradicionales correspondieron en su totalidad al grupo de combustibles y productos, con un valor de US\$2.285.796 miles. En cuanto a las exportaciones no tradicionales, el 90,8% perteneció al grupo de manufacturas, que presentó una caída de 4,0% frente a 2013. Y el restante 9,2% lo registró agropecuario, alimentos y bebidas.

Cuadro 2.5.1.2. Nacional-Casanare. Exportaciones, según grupos de productos CUCI Rev. 3.0 A.C. de la OMC 2013-2014

Principales grupos de productos	Valor FOB en miles de dólares					
	No tradicionales		Variación	Tradicionales		Variación
	2013	2014		2013	2014	
Nacional						
Agropecuario, alimentos y bebidas	4.796.428	4.869.794	1,5	1.883.906	2.473.248	31,3
Combustible y productos de industrias extractivas	751.733	724.925	-3,6	39.171.042	35.736.280	-8,8
Manufacturas	9.265.324	8.750.222	-5,6	680.124	640.595	-5,8
Otros sectores	2.275.105	1.599.748	-29,7	0	0	(-)
Casanare						
Agropecuario, alimentos y bebidas	0	115	-	0	0	(-)
Combustible y productos de industrias extractivas	0	0	(-)	2.458.373	2.285.796	-7,0
Manufacturas	1.187	1.139	-4,0	0	0	(-)

(-) Sin movimiento.

- Indefinido.

Fuente: DANE- DIAN Cálculos: DANE.

Exportaciones no tradicionales. Durante 2014, las ventas al exterior no tradicionales para Casanare se ubicaron en US\$1.254 miles FOB con un incremento. De acuerdo a la Clasificación Industrial Internacional Uniforme de las actividades económicas (CIIU), la industrial fue la única que participó de las exportaciones no tradicionales, el 62,2% de estas, perteneció a la fabricación de maquinaria y equipo ncp, con un crecimiento de 38,0%; y el 12,9% a la fabricación de productos textiles.

Cuadro 2.5.1.3. Casanare. Exportaciones no tradicionales, según CIIU Rev. 3.0 A.C. 2013-2014

CIIU	Descripción	Valor FOB (miles de dólares)		Variación	Participación
		2013	2014		
	Total	1.187	1.254	5,6	100,0
D	Sector industrial	1.187	1.254	5,6	100,0
15	Productos alimenticios y bebidas	0	115	-	9,2
17	Fabricación de productos textiles	0	162	-	12,9
20	Transformación de la madera y fabricación de productos de madera y de corcho, excepto muebles; fabricación de artículos de cestería y espartería	541	0	-100,0	0,0
24	Fabricación de sustancias y productos químicos	32	0	-100,0	0,0
25	Fabricación de productos de caucho y de plástico	6	136	*	10,8
27	Fabricación de productos metalúrgicos básicos	14	0	-100,0	0,0
28	Fabricación de productos elaborados de metal, excepto maquinaria y equipo	26	57	116,2	4,5
29	Fabricación de maquinaria y equipo ncp	565	780	38,0	62,2
33	Fabricación de instrumentos médicos, ópticos y de precisión y fabricación de relojes	2	0	-97,1	0,0
36	Fabricación de muebles; industrias manufactureras ncp	0	5	-	0,4

* Variación muy alta.

- Indefinido.

ncp: no clasificado previamente.

Fuente: DANE - DIAN Cálculos: DANE.

Durante 2014, las exportaciones no tradicionales de Casanare tuvieron como único destino México, y el principal producto exportado fue las demás topadoras "bulldozers" y topadoras angulares "angledozer", autopropulsadas al representar el 28,9%, seguido, de los demás artículos confeccionados de materias textiles y las demás partes de bombas para líquidos con el 12,9%.

2.5.2. Importaciones (CIF). En 2014, las importaciones realizadas por Colombia registraron un valor de US\$64.028.884 miles CIF, con un crecimiento de 7,8%, lo que significó US\$4.647.673 miles CIF más que 2013.

El 95,6% de las importaciones se concentró en 8 departamentos (gráfico 2.5.2.1); donde las mayores participaciones se presentaron en Bogotá D.C. (51,5%), Antioquia

(12,5%), Valle del Cauca (8,6%) y Cundinamarca (8,3%), con crecimientos para los tres primeros de 11,3%, 6,9% y 15,4%, cada uno, y una caída de 7,9% en Cundinamarca.

De otra parte, los departamentos de Guainía, Caquetá y Sucre presentaron los mayores crecimientos con 3.208,0%, 625,8% y 473,2%, respectivamente; sin embargo, representaron el 0,1% del total. Mientras las mayores caídas las registraron Guaviare y Vaupés con -100,0%, seguidos de Meta con una caída de 44,8% (anexo F).

Gráfico 2.5.2.1. Nacional. Participación y variación de las importaciones para los principales departamentos 2013-2014

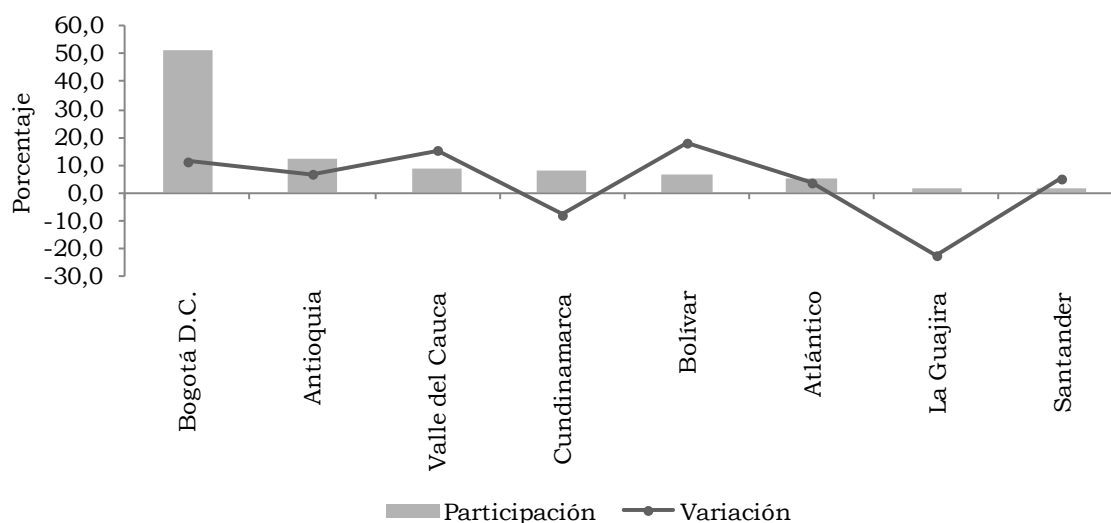

Fuente: DIAN - DANE Cálculos DANE

Para 2014, de acuerdo a la clasificación de la OMC (CUCI) por grupos de productos, de las importaciones a nivel nacional, el 76,1% correspondió a manufacturas, con un crecimiento de 6,8%, en relación con 2013; seguido de combustibles y productos de industrias extractivas cuya participación fue 13,3% y, agropecuario, alimentos y bebidas con el 10,2%.

El valor de las importaciones en Casanare para ese mismo año fue de US\$116.795 miles CIF, lo que significó un descenso de 15,5%, es decir, US\$21.389 miles menos que en 2013. El 99,7% perteneció a manufacturas, el 0,3% a agropecuario, alimentos y bebidas y 0,1% a combustibles y productos de industrias extractivas; donde estos últimos grupos reportaron las mayores caídas, 97,8% y 80,8%, respectivamente.

Cuadro 2.5.2.1. Nacional-Casanare. Importaciones, según grupos de productos CUCI Rev. 3.0 A.C. de la OMC 2013-2014

2013-2014

Principales grupos de productos	Valor CIF (miles de dólares)		Variación
	2013	2014	
Nacional			
Agropecuario, alimentos y bebidas	6.348.280	6.508.071	2,5
Combustible y productos de industrias extractivas	7.326.141	8.525.499	16,4
Manufacturas	45.614.368	48.735.797	6,8
Otros sectores	92.421	259.517	180,8
Casanare			
Agropecuario, alimentos y bebidas	1.596	306	-80,8
Combustible y productos de industrias extractivas	3.110	70	-97,8
Manufacturas	133.479	116.413	-12,8
Otros sectores	0	6	-

- Indefinido.

Fuente: DANE- DIAN Cálculos: DANE.

Según la clasificación CIIU, en Casanare la actividad industrial tuvo la mayor participación en las importaciones con 99,9% para 2014, y un valor de US\$116.701 miles CIF, pero descendió en 15,4%, explicado por los productos de fabricación de maquinaria y equipo ncp (64,1%) que registraron un decrecimiento de 18,2%, y la fabricación de productos metalúrgicos básicos (13,3%) con una caída de 23,3%.

Cuadro 2.5.2.2. Casanare. Importaciones, según CIIU Rev. 3.0 A.C. 2013-2014

CIIU	Descripción	Valor CIF (miles de dólares)		Variación	Participación
		2013	2014		
Total		138.184	116.795	-15,5	100,0
A	Sector agropecuario, caza y silvicultura	146	87	-40,0	0,1
01	Agricultura, ganadería y caza	44	0	-100,0	0,0
02	Silvicultura y extracción de madera	102	87	-14,3	0,1
C	Sector minero	14	0	-100,0	0,0
14	Explotación de minerales no metálicos	14	0	-100,0	0,0
D	Sector industrial	138.024	116.701	-15,4	99,9
15	Productos alimenticios y bebidas	1.450	0	-100,0	0,0
17	Fabricación de productos textiles	26	2	-93,5	0,0
19	Curtido y preparado de cueros; calzado; artículos de viaje, maletas, bolsos de mano y similares; artículos de talabartería y guarnicionería	96	64	-33,7	0,1

Cuadro 2.5.2.2. Casanare. Importaciones, según CIU Rev. 3.0 A.C.
2013-2014

					Conclusión
CIU	Descripción	Valor CIF (miles de dólares)		Variación	Participación
		2013	2014		
20	Transformación de la madera y fabricación de productos de madera y de corcho, excepto muebles; fabricación de artículos de cestería y espartería	0	3.538	-	3,0
21	Fabricación de papel, cartón y productos de papel y cartón	3	203	*	0,2
22	Actividades de edición e impresión y reproducción de grabaciones	63	9	-84,9	0,0
23	Coquización, productos de refinación del petróleo y combustible nuclear	3.082	54	-98,3	0,0
24	Fabricación de sustancias y productos químicos	291	217	-25,5	0,2
25	Fabricación de productos de caucho y plástico	1.335	354	-73,5	0,3
26	Fabricación de otros productos	438	82	-81,3	0,1
27	Fabricación de productos metalúrgicos básicos	20.246	15.524	-23,3	13,3
28	Fabricación de productos elaborados de metal, excepto maquinaria y equipo	1.887	2.324	23,2	2,0
29	Fabricación de maquinaria y equipo ncp	91.519	74.885	-18,2	64,1
30	Fabricación de maquinaria de oficina, contabilidad e informática	119	171	43,6	0,1
31	Fabricación de maquinaria y aparatos eléctricos ncp	5.293	3.843	-27,4	3,3
32	Fabricación de equipo y aparatos de radio, televisión y comunicaciones	1.022	219	-78,5	0,2
33	Fabricación de instrumentos médicos, ópticos y de precisión y fabricación de relojes	6.270	11.536	84,0	9,9
34	Fabricación de vehículos automotores, remolques y semirremolques	2.918	3.405	16,7	2,9
35	Fabricación de otros tipos de equipo de transporte	1.906	268	-85,9	0,2
36	Fabricación de muebles; industrias manufactureras ncp	56	4	-93,1	0,0
37	Reciclaje	4	0	-100,0	0,0
0	No asignada	0	6	-	0,0

* Variación muy alta.

- Indefinido.

ncp: no clasificado previamente.

Fuente: DANE - DIAN Cálculos: DANE.

De acuerdo a la Clasificación por Grandes Categorías Económicas (CGCE), para Casanare, los bienes de capital y sus piezas y accesorios (excepto el equipo de transporte) presentaron la mayor participación en las importaciones con 75,6%, y un decrecimiento de 14,4%, impulsado por los bienes de capital (excepto el equipo de transporte), y piezas y accesorios. Seguido de la categoría de suministros industriales no especificados en otra partida con 18,2%, y un decrecimiento de 9,6%, explicado por los elaborados, que decrecieron 9,5%.

Cuadro 2.5.2.3. Casanare. Importaciones, según CGCE
2013-2014

CGGE	Descripción	Valor CIF (miles de dólares)		Variación	Participación
		2013	2014		
	Total	138.184	116.795	-15,5	100,0
1	Alimentos y bebidas	1.494	0	-100,0	0,0
11	Básicos	44	0	-100,0	0,0
111	Destinados principalmente a la industria	44	0	-100,0	0,0
12	Elaborados	1.450	0	-100,0	0,0
122	Destinados principalmente al consumo en los hogares	1.450	0	-100,0	0,0
2	Suministros industriales no especificados en otra partida	23.532	21.270	-9,6	18,2
21	Básicos	120	87	-27,1	0,1
22	Elaborados	23.412	21.183	-9,5	18,1
3	Combustibles y lubricantes	3.094	35	-98,9	0,0
32	Elaborados	3.094	35	-98,9	0,0
322	Otros	3.094	35	-98,9	0,0
4	Bienes de capital y sus piezas y accesorios (excepto el equipo de transporte)	103.233	88.343	-14,4	75,6
41	Bienes de capital (excepto el equipo de transporte)	69.563	62.989	-9,5	53,9
42	Piezas y accesorios	33.670	25.354	-24,7	21,7
5	Equipo de transporte y sus piezas y accesorios	6.090	6.821	12,0	5,8
51	Vehículos automotores de pasajeros	0	54	-	0,0
52	Otros	2.025	2.372	17,2	2,0
521	Industrial	2.025	2.372	17,2	2,0
53	Piezas y accesorios	4.065	4.394	8,1	3,8
6	Artículos de consumo no especificados en otra partida	741	320	-56,9	0,3
61	Duraderos	105	0	-100,0	0,0
62	Semiduraderos	191	98	-48,4	0,1
63	No duraderos	445	221	-50,4	0,2
7	Bienes no especificados en otra partida	0	6	-	0,0

- Indefinido.

Fuente: DANE - DIAN Cálculos: DANE.

Las importaciones de Casanare durante 2014 registraron como principales países de origen a Italia (34,7%) con un monto US\$40.563 miles CIF, Estados Unidos (33,9%) con US\$ 39.624 miles y Japón (6,3%) cuyo valor fue US\$ 7.382 miles. Los mayores crecimientos se presentaron para Argentina, Alemania, Japón e Italia con 738,7%, 174,2%, 163,2% y 95,6%, cada uno; mientras Estados Unidos decreció en 53,2%.

Gráfico 2.5.2.2. Casanare. Distribución de importaciones, según país de origen 2014

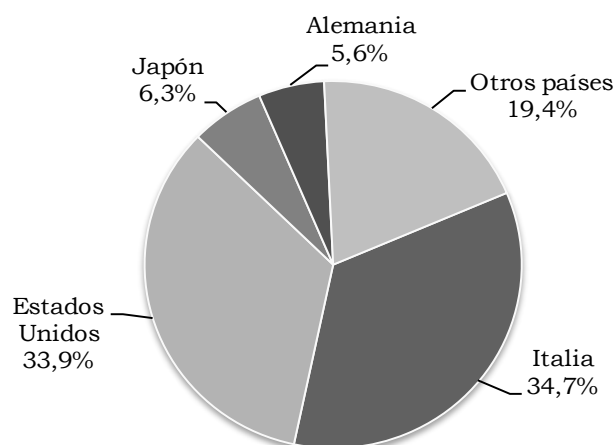

Fuente: DANE - DIAN Cálculos: DANE.

2.6. ACTIVIDAD FINANCIERA

2.6.1. Colocaciones del sistema financiero-operaciones activas. De acuerdo con reportes emitidos por la Superintendencia Financiera de Colombia, la cartera bruta de los establecimientos de crédito en el consolidado nacional señaló un incremento de 15,0% a diciembre de 2014, mientras la de Casanare, que aportó el 0,4% al total del país, alcanzó un saldo de \$1.334.838 millones, cifra que significó no solo un avance de 16,4% frente a los resultados de igual corte del año previo, sino también una evidente desaceleración con respecto a la variación presentada en 2013 (24,4%).

Los créditos de consumo, que totalizaron \$538.686 millones, mostraron la contribución más significativa al crecimiento, luego de obtener la participación mayoritaria, acompañada de un aumento anual de 17,9%. La cartera comercial, siguiente en importancia, alcanzó \$508.197 millones, e indicó un avance de 13,3%; mientras las líneas con menor representatividad lograron ascensos del orden de 29,1% para el caso de la hipotecaria y 7,2% en cuanto a los microcréditos.

A su turno, las operaciones de crédito en Casanare continuaron concentrándose en los establecimientos bancarios, que aportaron cerca de 97,0% de las colocaciones consolidadas, en tanto que las compañías de financiamiento comercial y las cooperativas financieras sumaron la proporción restante. Así, mientras los primeros

registraron \$1.302.196 millones, las dos últimas obtuvieron \$21.545 millones y \$11.098 millones, en su orden.

Para terminar, el discriminado por municipios dejó ver la preeminencia de Yopal, cuya contribución al global departamental ascendió en 2014 a 60,3%, además de la destacada participación de los municipios de Aguazul (10,5%), Villanueva (8,3%), Paz de Ariporo (7,2%) y Tauramena (5,1%). Al final, cabe señalar que de los antes citados, solo en la capital hubo presencia de compañías de financiamiento comercial y cooperativas de carácter financiero.

Cuadro 2.6.1.1. Casanare. Cartera del sistema financiero¹
2009-2014 (saldos a diciembre)

Conceptos	Millones de pesos						Variación 2014/2013
	2009	2010	2011	2012	2013	2014	
Total sistema ²	540.819	627.349	786.780	921.905	1.147.067	1.334.838	16,4
Créditos de vivienda	33.424	45.208	68.677	98.030	132.121	170.538	29,1
Créditos y <i>leasing</i> de consumo	155.241	200.908	285.303	381.797	456.835	538.686	17,9
Microcréditos	38.971	51.863	64.002	85.397	109.496	117.417	7,2
Créditos y <i>leasing</i> comerciales	313.184	329.371	368.798	356.681	448.615	508.197	13,3

¹ Comprende cartera vigente y vencida.

² Comprende establecimientos bancarios, compañías de financiamiento comercial y cooperativas de carácter financiero.

Fuente: www.superfinanciera.gov.co - información tomada el 26 de febrero de 2015. Cálculos Centro Regional de Estudios Económicos, Villavicencio. Banco de la República.

Gráfico 2.6.1.1. Casanare. Variación anual de las colocaciones del sistema financiero
2008-2014 (saldos a diciembre)

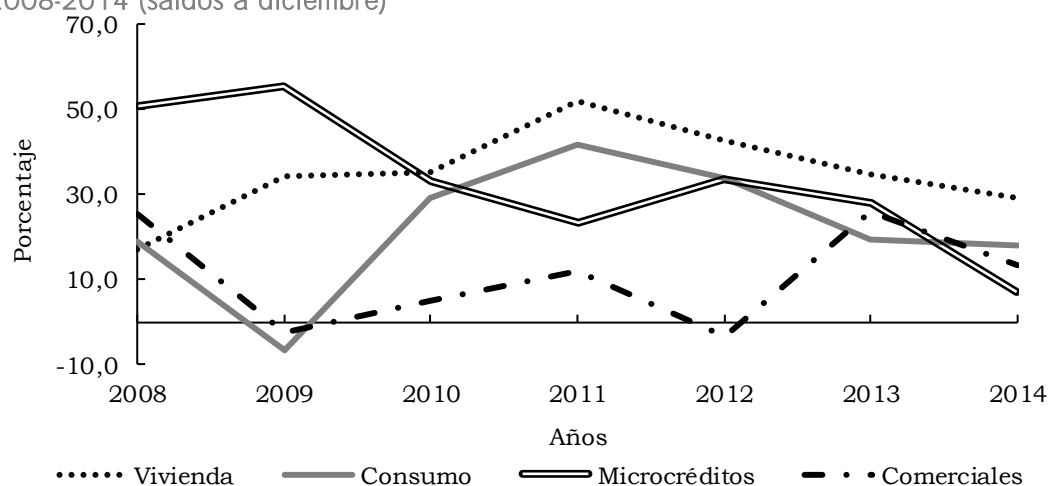

Fuente: www.superfinanciera.gov.co - Información tomada el 26 de febrero de 2015. Cálculos Centro Regional de Estudios Económicos, Villavicencio. Banco de la República.

2.6.2. Captaciones del sistema financiero-operaciones pasivas. A diciembre de 2014, el saldo de las captaciones de recursos del sistema financiero nacional creció 8,5% anual, mientras que en Casanare reportó un total de \$2.493.169 millones, valor que incorporó un aumento de 3,2% frente a lo señalado en el mismo corte de 2013. Este comportamiento estuvo impulsado por el dinamismo de los depósitos de ahorro, que tras contabilizar \$1.648.600 millones, subieron 3,8% y continuaron siendo los de mayor peso, al participar con 66,1% del consolidado departamental.

De otro lado, los depósitos en cuenta corriente que comprendieron el 30,0% de las fuentes de recursos, con \$748.488 millones, mostraron un descenso de 1,3% anual; y los renglones de menor destinación de recursos, como los CDT (3,5%) y las cuentas de ahorro especial (0,4%), registraron avances de 27,9% en el primero y de más del doble de la cifra reportada un año atrás en el último.

Es importante señalar que los depósitos y exigibilidades se concentraron en los establecimientos bancarios, con recursos por valor de \$2.479.274 millones, equivalentes al 99,4% del acumulado de las operaciones pasivas de Casanare. A continuación, es de resaltar la destacada contribución de los municipios de Yopal, Aguazul y Tauramena, que acumularon en su conjunto cerca de 85,0% de las captaciones generadas en el departamento.

Cuadro 2.6.2.1. Casanare. Captaciones del sistema financiero 2010-2014 (saldos a diciembre)

Conceptos	Millones de pesos					
	2010	2011	2012	2013	2014	Variación 2014/2013
Total sistema ¹	1.515.191	1.469.879	1.984.110	2.416.720	2.493.169	3,2
Depósitos en cuenta corriente bancaria	761.776	648.001	672.355	758.126	748.488	-1,3
Certificados de depósito a término	27.779	33.308	59.600	67.413	86.209	27,9
Depósitos de ahorro	723.767	786.443	1.249.002	1.587.918	1.648.600	3,8
Cuentas de ahorro especial	1.833	2.107	3.121	3.228	9.838	204,7
Otros ²	35	20	31	35	34	-3,4

¹ Incluye establecimientos bancarios, compañías de financiamiento comercial y cooperativas de carácter financiero.

² Corresponde a depósitos simples y certificados de ahorro de valor real.

Fuente: www.superfinanciera.gov.co. - Información tomada el 26 de febrero de 2015. Cálculos Centro Regional de Estudios Económicos, Villavicencio. Banco de la República.

Gráfico 2.6.2.1. Casanare. Variación anual de las principales captaciones del sistema financiero
2009-2014 (saldo a diciembre)

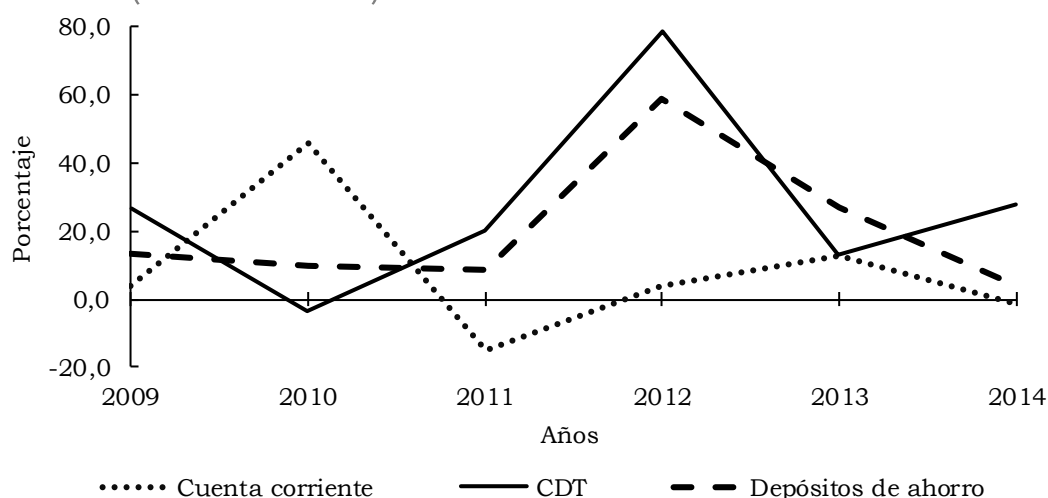

Fuente: www.superfinanciera.gov.co - Información tomada el 26 de febrero de 2015. Cálculos Centro Regional de Estudios Económicos, Villavicencio. Banco de la República.

2.7. SITUACIÓN FISCAL

2.7.3. Recaudo de impuestos nacionales. Conforme a información provisional suministrada por la Dirección de Impuestos y Aduanas Nacionales (DIAN), el recaudo de gravámenes nacionales en el país aumentó 8,1% anual al cierre de 2014. Entre tanto, la seccional de Yopal obtuvo por este concepto un total de \$235.298 millones, monto que reveló un alza de 21,1% frente al alcanzado en el mismo lapso del año anterior. Este progreso implicó un considerable dinamismo en comparación con el resultado de 2013, cuando se observó un descenso interanual de 0,2%.

En este contexto, el CREE fue el tributo de mayor incidencia, por cuanto sobrepasó en más de seis veces el valor registrado en 2013, aun a pesar de ocupar el tercer lugar según el monto de los recaudos con \$31.355 millones; mientras tanto, el IVA, siguiente en contribución a la variación, con \$73.337 millones, creció 9,2% y participó con 31,2%.

Entre tanto, el renglón de mayor aporte, retenciones, sumó 34,2% del total, luego de mostrar un incremento de 4,7% al cifrar \$80.431 millones. Al mismo tiempo, el impuesto de renta, que presentó un declive de 6,1%, se constituyó en el único rubro con desempeño desfavorable, aunque debido a su peso inferior (12,6%), no influyó de modo significativo en el consolidado departamental.

Cuadro 2.7.3.1. Dirección seccional Yopal. Total ingresos administrados por la DIAN, según tipo de impuesto
2011-2014

Impuesto	Acumulado				Variación 2014/2013	
					Millones de pesos	
	2011	2012	2013 ^{pr}	2014 ^{pr}	Absoluta	Porcentual
Total	167.658	194.719	194.377	235.298	40.921	21,1
Renta	15.081	23.719	31.627	29.714	-1.914	-6,1
IVA	45.525	60.037	67.140	73.337	6.198	9,2
Retenciones ¹	95.805	90.421	76.804	80.431	3.627	4,7
CREE	0	0	5.155	31.355	26.200	*
Otros ²	11.247	20.542	13.651	20.462	6.810	49,9

^{pr} Cifras provisionales.

* Variación muy alta.

¹ Corresponde a lo recaudado con las declaraciones de retención en la fuente a título de impuesto de timbre nacional, renta e IVA.

² Incluye por clasificar, seguridad democrática, al patrimonio y otros.

Fuente: www.dian.gov.co - Información tomada el 17 de febrero de 2015. Cálculos Centro Regional de Estudios Económicos, Villavicencio. Banco de la República.

Gráfico 2.7.3.1. Dirección seccional Yopal. Variación anual de los ingresos, por principales tipos de impuesto
2002-2014^{pr}

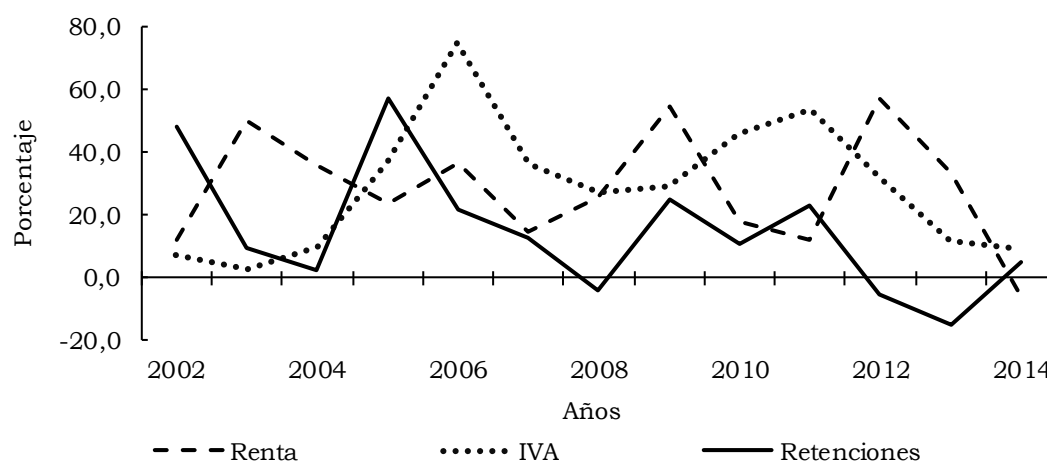

^{pr} Cifras provisionales.

Fuente: www.dian.gov.co - Información tomada el 17 de febrero de 2015. Cálculos Centro Regional de Estudios Económicos, Villavicencio. Banco de la República.

2.8. SECTOR REAL

2.8.4. Minería

Producción de petróleo. Con base en los informes de la Agencia Nacional de Hidrocarburos (ANH), la producción fiscalizada de petróleo en Colombia registró durante 2014 un promedio de 990.455 barriles por día calendario (bpdc)¹⁹, lo cual representó una disminución de 1,9% en comparación con el volumen reportado en 2013. Aun cuando este resultado se situó por debajo de la meta del millón de barriles que ha venido proyectando el Gobierno Nacional, excedió de manera notable el desempeño observado hace cinco años, cuando el promedio se ubicó en 785.755 bpdc.

Cuadro 2.8.4.1. Colombia. Producción de petróleo, según departamentos 2010-2014

Departamento	Barriles promedio día calendario					Variación 2014/2013
	2010	2011	2012	2013	2014	
Total	785.865	915.263	944.119	1.009.691	990.454	-1,9
Meta	334.977	432.818	461.816	510.153	486.989	-4,5
Casanare	130.209	159.913	166.847	177.455	187.144	5,5
Santander	47.460	51.738	53.437	55.244	63.286	14,6
Arauca	81.451	72.477	65.002	60.160	50.583	-15,9
Putumayo	35.636	36.770	35.055	48.020	50.457	5,1
Boyacá	34.067	41.164	42.462	42.409	46.828	10,4
Huila	44.297	41.911	36.222	34.405	32.395	-5,8
Antioquia	18.887	20.604	24.986	28.166	25.320	-10,1
Tolima	35.938	32.054	32.655	25.815	21.916	-15,1
Bolívar	12.011	14.894	15.109	15.698	10.304	-34,4
Cesar	3.489	3.758	4.136	5.706	7.232	26,7
Norte de Santander	3.474	3.361	3.506	2.357	2.600	10,3
Cauca	905	839	974	851	1.170	37,5
Cundinamarca	858	902	772	754	496	-34,2
Nariño	1.016	893	511	424	358	-15,7
Vichada	526	210	167	119	141	18,1
Otros ¹	665	955	464	1.956	3.237	65,5

¹ Comprende Sucre, Magdalena, Caquetá, Córdoba y otros.

Nota: A partir de 2013 los promedios son calculados por el CREE (Villavicencio), Banco de la República. Para los años anteriores corresponden a los registrados por Minminas.

Fuente: Hasta 2012 Minminas, en adelante ANH. Cálculos Centro Regional de Estudios Económicos, Villavicencio. Banco de la República.

En particular, la producción de petróleo en Casanare alcanzó durante 2014 un nivel de 187.144 barriles promedio día calendario (bpdc), con lo que se mantuvo un año más como el segundo extractor de crudo del país. Este volumen significó un avance anual de

¹⁹ Cálculos realizados por el Centro Regional de Estudios Económicos, Villavicencio. Banco de la República.

5,5% y una contribución al total nacional de 18,9%; sin embargo, fue evidente cierta pérdida de dinamismo con relación al crecimiento de 6,4% que se había conseguido en 2013.

Como es habitual, el Meta lideró en 2014 la producción del hidrocarburo en Colombia, al participar con 49,2% del total, aun a pesar de descender 4,5% en términos anuales. Entre tanto, los departamentos que siguieron en importancia a Casanare, es decir, Santander (6,4%), Arauca (5,1%) y Putumayo (5,1%) presentaron variaciones de 14,6%, -15,9% y 5,1%, en su orden.

En el discriminado nacional por pozos, sobresalió la producción de los campos Rubiales (180.583 bpd), Castilla (61.367 bpd), Quifa (56.561 bpd), Castilla Norte (42.481 bpd), Chichimene (41.451 bpd), la Cira (28.077 bpd) y Caño Limón (24.581 bpd); entre ellos, los cinco primeros se encuentran localizados en jurisdicción del departamento del Meta y los dos últimos en Santander y Arauca, respectivamente.

Por lo que se refiere al Casanare, es importante destacar los cambios históricos en el volumen de producción de sus pozos, ya que hace varios años el liderazgo lo ejerció el campo Cusiana; en época más reciente el denominado Rancho Hermoso, mientras en 2014 el más relevante fue Pauto Sur con un total de 21.311 bpd, que lo posicionaron en el octavo lugar dentro del escalafón del país, seguido, a nivel departamental, por Cupiagua (10.404 bpd), las Maracas (10.016 bpd) Dorotea (6.720 bpd) y Tua (6.174 bpd).

Gráfico 2.8.4.1. Casanare. Producción de petróleo
2002-2014

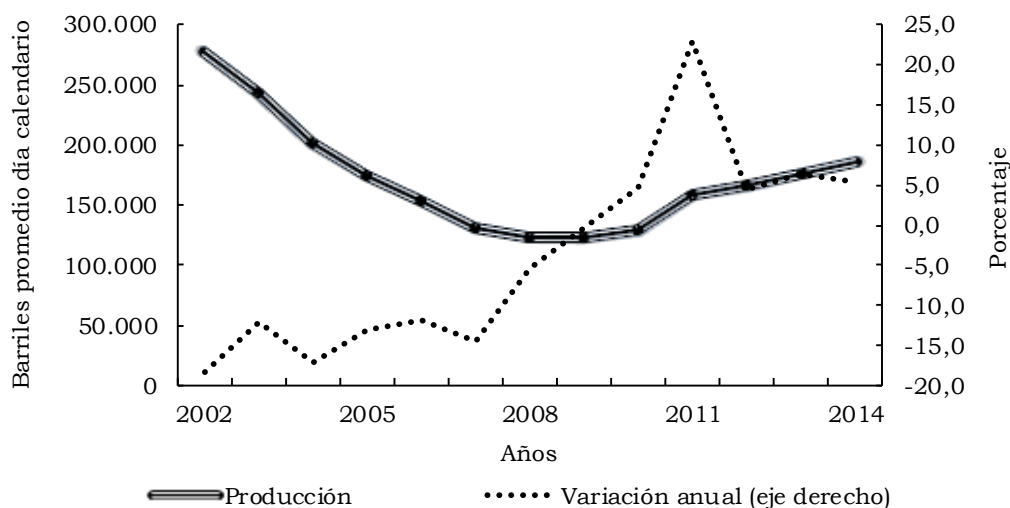

Fuente: Hasta 2012 Minminas, en adelante ANH. Cálculos Centro Regional de Estudios Económicos, Villavicencio. Banco de la República.

Gráfico 2.8.4.2. Colombia. Producción de petróleo, según principales campos 2011-2014

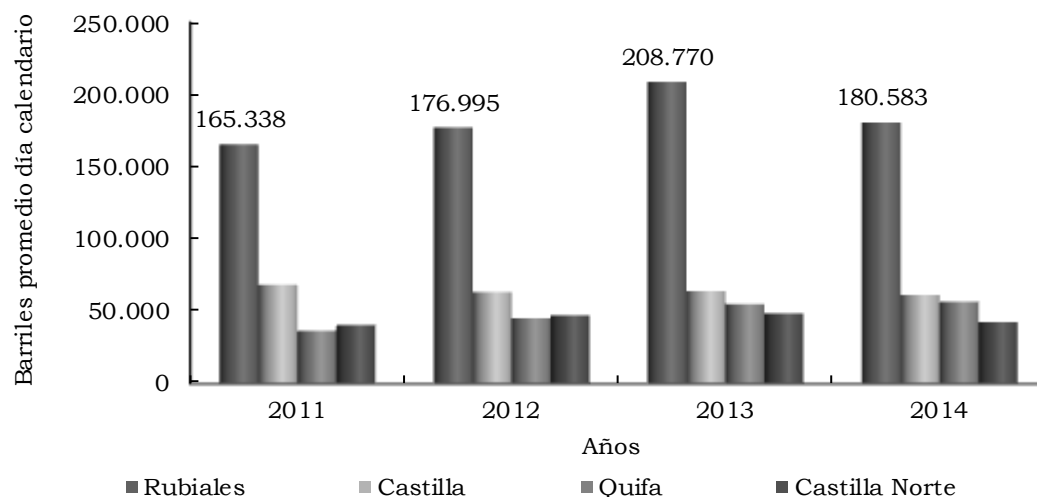

Fuente: Hasta 2012 Minminas, en adelante ANH. Cálculos Centro Regional de Estudios Económicos, Villavicencio. Banco de la República.

2.8.5. Sacrificio de ganado. En 2014, el sacrificio de ganado vacuno presentó una caída de 3,6%, al pasar de 4.086.036 a 3.937.870 de cabezas, equivalente a un peso en canal de 837.384 toneladas (t) (212,6 kg/cabeza), el cual tuvo un decrecimiento de 2,2%.

El sacrificio de porcinos fue de 3.238.034 cabezas, con un crecimiento de 5,3%, y un peso en canal de 263.152 t (81,3 kg/cabeza), el cual aumentó 7,7%. Con relación a las demás especies de ganado se presentaron incrementos importantes en la especie ovina (40,6%) que registró un sacrificio de 27.457 cabezas, seguido del ganado bufalino (21,2%) con 14.486 cabezas.

Cuadro 2.8.5.1. Nacional. Sacrificio de ganado y peso en canal, según especie 2013-2014

Especies	Cabezas		Peso en canal (kilos)		Variaciones	
	2013	2014	2013	2014	Cabezas	Peso en canal
Vacuno	4.086.036	3.937.870	856.232.256	837.384.166	-3,6	-2,2
Porcino	3.076.296	3.238.034	244.307.575	263.151.530	5,3	7,7
Bufalino	11.948	14.486	2.738.144	3.385.550	21,2	23,6
Ovino	19.523	27.457	337.528	539.251	40,6	59,8
Caprino	19.211	19.872	366.421	399.969	3,4	9,2

Fuente: DANE.

Los departamentos con mayor participación en el sacrificio de ganado vacuno durante 2014 fueron: Bogotá D.C. con 17,4%, que correspondió a 685.109 cabezas; seguido de Antioquia 17,2%, que representó 678.515 cabezas y Santander 8,1%. Entretanto,

las menores participaciones las registraron Vichada 0,1% (2.361 cabezas), seguido de Guaviare, Arauca y demás departamentos con 0,3%, respectivamente.

El sacrificio de ganado porcino para 2014 se concentró en Antioquia con 48,7%, lo que correspondió a 1.576.765 cabezas; seguido de Bogotá D.C. 21,4% con 693.711 cabezas; y Valle del Cauca 15,1% con 490.187 cabezas. Mientras los departamentos de Arauca, La Guajira y Vichada no presentaron sacrificio de ganado porcino para 2014, con participaciones de 0,0%, cada uno.

Cuadro 2.8.5.2. Nacional. Sacrificio y participación de ganado vacuno y porcino, según departamento 2014

Departamentos	Cabezas		Peso en canal (kilos)		Participación (cabezas)	
	Vacuno	Porcino	Vacuno	Porcino	Vacuno	Porcino
Total	3.937.870	3.238.034	837.384.166	263.151.530	100,0	100,0
Antioquia	678.515	1.576.765	142.467.948	129.235.774	17,2	48,7
Arauca	12.076	0	2.288.442	0	0,3	0,0
Atlántico	218.923	85.844	47.669.436	6.009.080	5,6	2,7
Bogotá D.C.	685.109	693.711	156.004.477	51.633.073	17,4	21,4
Bolívar	71.520	611	14.652.765	37.159	1,8	0,0
Boyacá	115.708	14.764	24.885.339	1.033.474	2,9	0,5
Caldas	171.341	75.736	38.449.959	6.186.782	4,4	2,3
Caquetá	48.016	1.116	8.855.051	73.321	1,2	0,0
Casanare	52.295	2.918	9.377.484	283.128	1,3	0,1
Cauca	48.920	1.929	9.921.223	135.268	1,2	0,1
Cesar	73.491	917	15.698.752	57.251	1,9	0,0
Córdoba	196.859	925	45.241.808	65.928	5,0	0,0
Cundinamarca	216.410	11.378	45.199.455	949.818	5,5	0,4
Guaviare	10.612	749	2.251.230	50.348	0,3	0,0
Huila	115.050	29.300	20.463.722	1.840.809	2,9	0,9
La Guajira	26.220	0	5.341.612	0	0,7	0,0
Magdalena	41.673	782	9.249.094	44.048	1,1	0,0
Meta	248.361	21.135	43.848.851	1.190.010	6,3	0,7
Nariño	33.745	36.945	7.842.620	3.160.125	0,9	1,1
Norte de Santander	45.142	3.355	8.836.230	228.003	1,1	0,1
Putumayo	19.854	4.589	3.706.905	299.040	0,5	0,1
Quindío	46.552	46.914	9.529.167	3.737.179	1,2	1,4
Risaralda	52.026	67.742	10.999.477	5.482.441	1,3	2,1
Santander	320.647	41.653	67.956.147	3.298.960	8,1	1,3
Sucre	43.567	89	9.435.124	5.676	1,1	0,0
Tolima	113.035	9.561	24.446.023	783.791	2,9	0,3
Valle del Cauca	218.129	490.187	50.135.613	45.930.559	5,5	15,1
Vichada	2.361	0	343.251	0	0,1	0,0
Demás ¹	11.712	18.419	2.286.961	1.400.485	0,3	0,6

¹ Agrupa los departamentos de Amazonas, Chocó y Guainía.

Los departamentos de Vaupés y San Andrés, Providencia y Santa Catalina, no registraron planta de sacrificio.

Fuente: DANE.

El sacrificio de ganado vacuno en Casanare para 2014 cayó 1,1%, al pasar de 52.868 a 52.295 cabezas. Donde el 77,2% correspondió a hembras (varió -1,2%) y el 22,7% a machos (varió -0,7%). Asimismo, el peso en canal del ganado vacuno cayó 3,0%, al pasar de 9.670 t a 9.377 t.

En Casanare, durante 2014, el comportamiento trimestral del sacrificio vacuno según cabezas, fue creciente, con excepción del tercer trimestre que presentó una caída de 7,1% frente al mismo trimestre de 2013. De esta manera, se registró incrementos en el primer (2,7%), segundo (0,8%) y cuarto trimestre (0,1%). Mientras el peso en canal de los vacunos sacrificados registró un comportamiento decreciente en todos los trimestres, especialmente en el segundo (-2,9%) y tercero (-7,4%).

Tabla 2.8.5.1. Casanare. Sacrificio de ganado vacuno por sexo, según trimestre 2013-2014

Trimestre	Total		Sexo (cabezas)		
	Cabezas	Peso en canal (kilos)	Machos	Hembras	Terneros
2013					
I	12.510	2.363.190	3.185	9.325	0
II	12.538	2.330.018	2.622	9.916	0
III	14.377	2.556.055	2.902	11.475	0
IV	13.443	2.421.217	3.273	10.170	0
2014					
I	12.842	2.344.778	3.559	9.283	0
II	12.644	2.263.054	2.936	9.704	4
III	13.357	2.367.202	2.753	10.602	2
IV	13.452	2.402.450	2.646	10.806	0

Fuente: DANE.

El sacrificio de porcinos en Casanare creció 109,8%, al pasar de 1.391 a 2.918 cabezas, con un peso en canal de 283.128 t (creció 179,0%). De este total, el 66,3% correspondió a machos (varió 132,7%) y el 33,7% a hembras (varió en 75,7%).

El comportamiento trimestral del sacrificio de porcinos, según cabezas en el departamento fue creciente, con incrementos para el primer (88,4%), segundo (246,5%) y cuarto trimestre (225, 8%). Mientras, en el tercero se registró una caída de 51,6% respecto del 2013. De igual manera, el peso en canal aumentó frente al año anterior, en el primer (197,3%), segundo (446,0%) y cuarto trimestre (245,2%); y para el tercero una caída (-53,1%).

Tabla 2.8.5.2. Casanare. Sacrificio de ganado porcino por sexo, según trimestre
2013-2014

Trimestre	Total		Sexo (cabezas)	
	Cabezas	Peso en canal (kilos)	Machos	Hembras
2013				
I	353	25.770	198	155
II	256	17.516	133	123
III	426	30.185	346	80
IV	356	28.024	154	202
2014				
I	665	76.608	454	211
II	887	95.646	637	250
III	206	14.148	92	114
IV	1.160	96.726	751	409

Fuente: DANE.

2.8.6. Sector de la construcción

Licencias de construcción. Para 2014, Colombia registró una caída en el número de licencias para la construcción, tanto en el total como para vivienda. En efecto, se aprobaron 26.572 licencias, lo que representó una reducción de 4,7% frente a 2013. Por otro lado, el área licenciada fue de 25.193.934 m² y creció 2,4%. La construcción de vivienda participó 88,4% en área y 71,9% en licencias y sus variaciones fueron -4,4% y -0,5%, respectivamente.

Yopal obtuvo un total de 853 licencias, lo que significó un incremento de 173,4%, y el área por construir llegó a 266.725 m², con un aumento de 140,9% respecto de 2013. Asimismo, las licencias para construcción de vivienda representaron el 89,0% y su área por construir, el 68,7% del total; con incrementos de 169,1% y 154,8%, respectivamente, lo que representó 477 licencias y 111.281 m² más que el año anterior.

Cuadro 2.8.6.1 Nacional-Yopal. Número de licencias aprobadas y área por construir
2013-2014

Municipios	2013				2014			
	Número de licencias		Área a construir (metros cuadrados)		Número de licencias		Área a construir (metros cuadrados)	
	Total	Vivienda	Total	Vivienda	Total	Vivienda	Total	Vivienda
Nacional ¹	27.885	24.574	24.595.571	18.207.019	26.572	23.497	25.193.934	18.107.071
Casanare	312	282	110.743	71.902	853	759	266.725	183.183
Yopal	312	282	110.743	71.902	853	759	266.725	183.183

¹ Corresponde a la muestra de 88 municipios.

Fuente: DANE.

Por su parte, al analizar el promedio de metros cuadrados por licencia aprobada en la ciudad de Yopal, para 2014, se evidenció una disminución de 11,9%, al pasar de 354,9 m² en 2013 a 312,7 m² en 2014. Mientras la mayor caída se presentó en 2012 con -58,8% y el mayor crecimiento se registró en 2013 de 127,0%.

Gráfico 2.8.6.1. Yopal. Promedio de metros cuadrados por licencias aprobadas 2011-2014

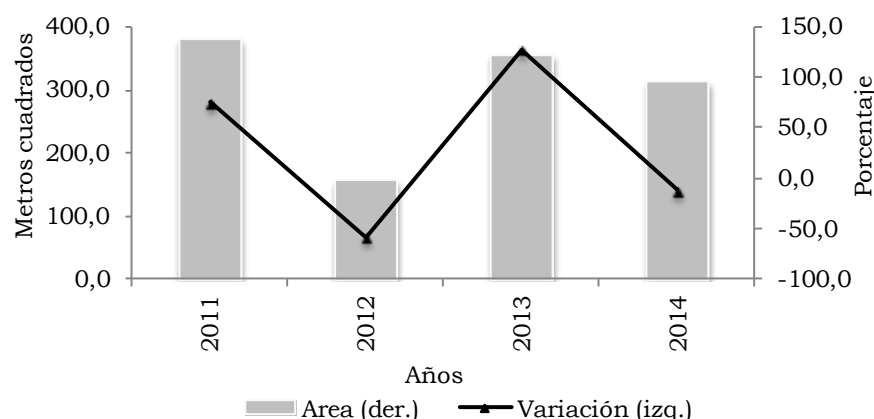

Fuente: DANE.

El comportamiento de la actividad constructora mensual, durante 2014 en Yopal, evidenció fluctuaciones de tendencia a la baja tanto en el metraje aprobado como en el otorgamiento de licencias. El número de licencias aumentó marcadamente en los primeros meses; enero (450,0%), febrero (666,7%) y marzo (357,1%) con relación al año anterior, y posteriormente, se hicieron más bajos. Los menores incrementos se registraron en septiembre (7,9%) y octubre (17,9%). En el caso del área, los mayores crecimientos se dieron en enero (3.149,5%) y junio (1.488,6%); mientras las variaciones negativas se observaron en septiembre (-51,3%), octubre (-10,4%) y diciembre (-50,9%).

Gráfico 2.8.6.2. Yopal. Evolución de licencias y área aprobada 2014 (mensual)

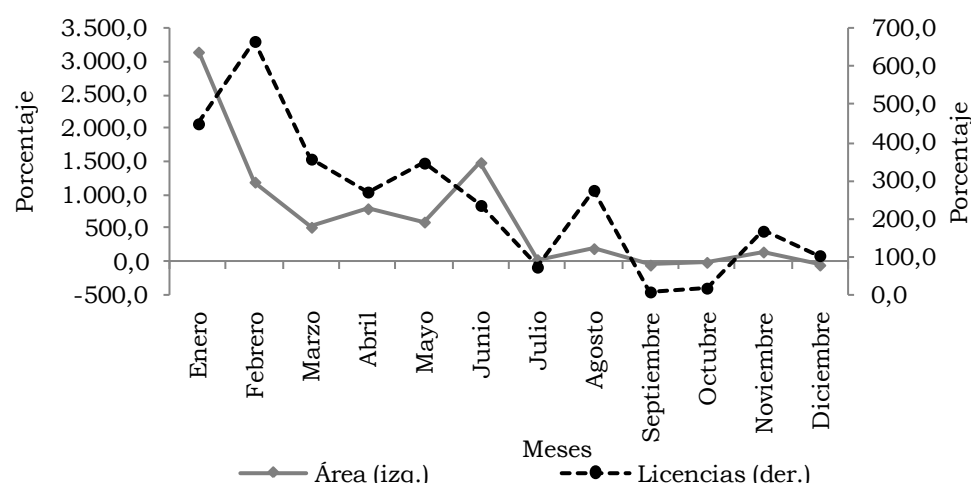

Fuente: DANE.

Según la solución de vivienda a nivel nacional en 2014, la mayor participación se dirigió a no VIS con 71,5% y el restante 28,5% a VIS. Entretanto, el área destinada a apartamentos alcanzó la mayor proporción con el 75,4% y casas con el 26,4%. Del metraje dedicado a apartamentos, el 69,8% fue no VIS y 30,2% VIS; mientras para casas se distribuyó, 76,7% no VIS y 23,3% VIS.

En Yopal por tipo de vivienda, el área aprobada se distribuyó para casas 72,1% y apartamentos 27,9%. En casas, la solución de vivienda registró el 67,5% para no VIS y 32,5% para VIS; mientras que para apartamentos se destinó exclusivamente a no VIS. Con lo cual, el metraje del departamento para no VIS participó con el 76,6%.

Cuadro 2.8.6.2. Nacional-Yopal. Área aprobada destinada a VIS y no VIS, por tipo de vivienda
2012-2014

Metros cuadrados							
Años	Total	VIS			No VIS		
		Total	Casas	Apartamentos	Total	Casas	Apartamentos
Nacional							
2012	16.238.994	4.376.666	1.557.769	2.818.897	11.862.328	3.233.604	8.628.724
2013	18.197.036	6.354.550	1.982.810	4.371.740	11.852.469	3.328.508	8.523.961
2014	18.107.071	5.159.218	1.037.236	4.121.982	12.947.853	3.413.705	9.534.148
Yopal							
2012	19.130	425	425	0	18.705	18.016	689
2013	71.902	257	257	0	71.645	56.687	14.958
2014	183.183	42.926	42.926	0	140.257	89.141	51.116

Fuente: DANE.

Por destinos en 2014, los metros cuadrados aprobados se concentraron en vivienda (68,7%), con un incremento de 3,8 pp frente a 2013, seguido por comercio con 19,3%, con una baja de 0,1 pp y educación que reactiva su participación con 3,8%, lo que representó un metraje de 10.060 m².

Gráfico 2.8.6.3. Yopal. Distribución del área licenciada, por principales destinos
2013-2014

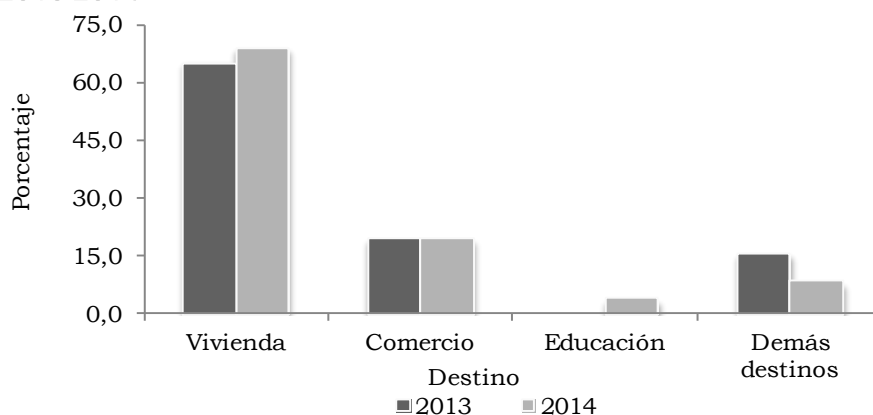

Fuente: DANE.

Para los demás destinos se registró una participación total de 5,9%, con una diferencia de -8,6 pp frente a 2013 (gráfico 2.8.6.3).

Así, en comparación con las cifras de 2013, los destinos que tuvieron mayores crecimientos en metraje fueron: oficina (416,6%), hotel (294,4%) y vivienda (154,8%); mientras bodega fue el único destino que presentó una variación negativa con -70,8%. El destino que jalonó el crecimiento en el metraje del departamento fue vivienda con 111.281 m² más, seguido de comercio con 30.004 m² adicionales (cuadro 2.8.6.3).

Cuadro 2.8.6.3. Yopal. Área licenciada y variación, según destinos 2012-2014

Destino	Metros cuadrados			
	2012	2013	2014	Variación 14/13
Total	20.954	110.743	266.725	140,9
Vivienda	19.130	71.902	183.183	154,8
Comercio	1.824	21.565	51.569	139,1
Educación	0	0	10.060	-
Oficina	0	1.172	6.055	416,6
Social	0	0	5.173	-
Bodega	0	15.000	4.380	-70,8
Hotel	0	822	3.242	294,4
Religioso	0	0	2.506	-
Hospital	0	282	557	97,5

- Indefinido.

Fuente: DANE.

Financiación de vivienda. Durante el año 2014, el valor de los créditos otorgados para la compra de vivienda fue de \$9.133.159 millones, con un aumento de 0,2% frente a 2013, comportamiento que obedeció a los incrementos registrados en la banca hipotecaria (2,9%) y las cajas de vivienda (95,1%).

En relación con la financiación de vivienda nueva, la banca hipotecaria tuvo la mayor participación con 92,8%, seguida del Fondo Nacional del Ahorro (FNA) con 6,6%, y por ultimo, las cajas de vivienda 0,6%. Asimismo, la vivienda usada presentó una distribución similar al tener la banca hipotecaria el 85,8% de la financiación, el FNA 13,8% y las cajas de vivienda 0,3%.

En 2014, la financiación de vivienda de interés social creció 0,6%, al llegar a \$2.327.171 millones, explicado por el incremento de los créditos para vivienda nueva de 6,6% y la caída de 15,5% de la usada. Mientras la vivienda no VIS alcanzó una financiación de \$6.805.988 millones, que significó un leve crecimiento de 0,1%, impulsado por el aumento en los créditos de vivienda nueva de 4,2%.

Cuadro 2.8.6.4. Nacional. Valor financiado, según entidades financieras, por tipo de solución de vivienda
2013-2014

Millones de pesos						
Entidades financieras	Vivienda de interés social		Variación	Vivienda diferente a interés social		Variación
	2013	2014		2013	2014	
Vivienda nueva						
Nacional	1.682.413	1.793.690	6,6	2.834.520	2.952.315	4,2
Banca hipotecaria	1.499.035	1.574.625	5,0	2.714.132	2.828.268	4,2
Cajas de vivienda	6.772	26.844	296,4	1.563	2.063	32,0
FNA	176.606	192.221	8,8	118.825	121.984	2,7
Vivienda usada						
Nacional	631.663	533.481	-15,5	3.965.411	3.853.673	-2,8
Banca hipotecaria	352.277	340.358	-3,4	3.372.585	3.425.681	1,6
Cajas de vivienda	2.790	2.589	-7,2	10.722	11.120	3,7
FNA	276.596	190.534	-31,1	582.104	416.872	-28,4

Fuente: DANE.

Para 2014, en Casanare la financiación de vivienda cayó 8,9%, al registrar \$52.455 millones, de los cuales, el 80,0% perteneció a no VIS, con un total de \$41.983 millones, y el restante 20,0% para VIS, que significó \$10.472 millones desembolsados.

Los créditos otorgados para vivienda de interés social crecieron 72,1% frente a 2013; dado el importante ascenso que presentó la vivienda nueva de 244,6%. Contrario a ello, la financiación para no VIS presentó una caída de 18,5%, explicada por el descenso de los desembolsos en vivienda usada de 27,1%.

Cuadro 2.8.6.5. Casanare-Yopal. Valor de los créditos entregados para la compra de vivienda nueva y usada, según tipo de solución
2013-2014

Solución de vivienda	Millones de pesos					
	Casanare		Yopal		Variación	
	2013	2014	2013	2014	Casanare	Yopal
VIS	6.084	10.472	2.401	8.246	72,1	243,4
Nueva	2.261	7.791	1.184	7.456	244,6	*
Usada	3.823	2.681	1.217	790	-29,9	-35,1
No VIS	51.502	41.983	22.795	19.462	-18,5	-14,6
Nueva	13.352	14.169	6.589	8.937	6,1	35,6
Usada	38.150	27.814	16.206	10.525	-27,1	-35,1

* Variación muy alta.

Fuente: DANE.

Entretanto, en Yopal, para 2014, se presentó un incremento en la financiación habitacional de 10,0%, al pasar de \$25.196 millones a \$27.708 millones, de los cuales, el 70,2% perteneció a no VIS y el 29,8% a VIS. En la solución VIS se incrementó el desembolso de créditos en 243,4%, explicado por el aumento para viviendas nuevas (529,7%). Por otra parte, la solución no VIS tuvo una caída de 14,6%, dado el descenso para viviendas usadas (-35,1%) (cuadro 2.8.6.5).

En Casanare las unidades habitacionales nuevas presentaron un crecimiento de 77,1% frente a 2013, al registrar 310 unidades, de las cuales, el 56,5% correspondió a VIS y el 43,5% a no VIS. Con una dinámica trimestral positiva, con incrementos importantes para el segundo (202,6%) y cuarto trimestre (56,7%). Como resultado a ello, la solución VIS presentó más viviendas en estos trimestres, con 59 en el primer trimestre y 76 en el segundo; al igual que la vivienda no VIS con 42 y 35, respectivamente.

Gráfico 2.8.6.4. Casanare. Número de viviendas nuevas financiadas, por tipo de solución de vivienda y variación total 2013-2014 (trimestral)

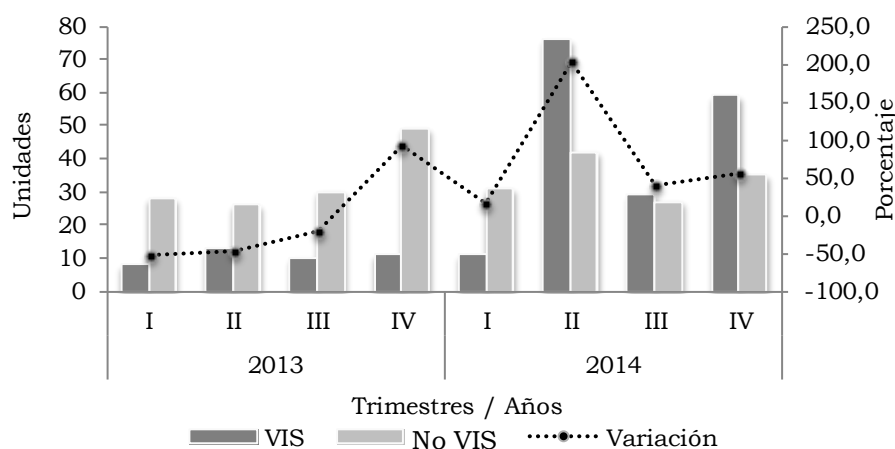

Fuente: DANE.

Las unidades financiadas de vivienda usada en Casanare registraron un descenso de 28,3% en 2014, al llegar a 415 unidades, donde el 83,6% de ellas pertenecieron a no VIS y el 16,4% a VIS. El comportamiento trimestral fue decreciente, con caídas en el segundo (-22,6%), tercer (-41,8%) y cuarto trimestre (-38,2%). Con el mayor número de viviendas no VIS para el primer (96) y segundo trimestre (93); y para VIS en el tercero (24) y cuarto (18).

Gráfico 2.8.6.5. Casanare. Número de viviendas usadas financiadas, por tipo de solución de vivienda y variación total 2013-2014 (trimestral)

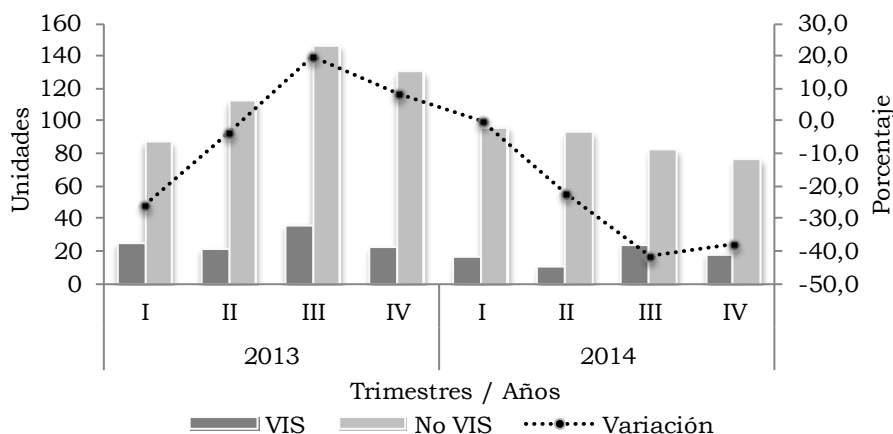

Fuente: DANE.

Mientras la financiación de unidades de vivienda nuevas de interés social para Casanare creció 316,7% en 2014, al ascender a 175 unidades, de las cuales 87,4% contó con subsidio (1.290,9%) y 12,6% no fueron subsidiadas (-29,0%). Igualmente, Yopal registró un crecimiento de 621,7%, al llegar a 166 viviendas, donde el 89,8% fue subsidiado, con un notable crecimiento de 2.028,6% respecto de 2013; el restante 10,2% no tuvo subsidio, y presentó un menor incremento (6,3%).

Gráfico 2.8.6.6. Casanare-Yopal. Distribución de viviendas nuevas de Interés social con y sin subsidio 2013-2014

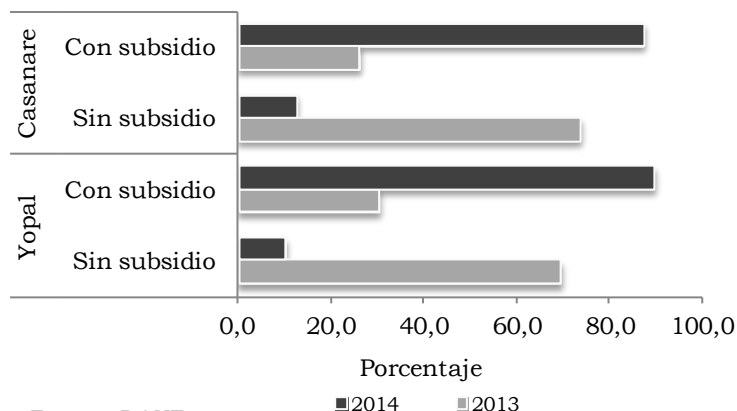

Fuente: DANE.

3. COMPOSICIÓN DE LA ECONOMÍA DEL DEPARTAMENTO DE CASANARE

Centro Regional de Estudios Económicos, Villavicencio²⁰
Banco de la República

RESUMEN

Durante décadas la economía de Casanare se sustentó en la tradicional ganadería extensiva con baja inversión en tecnología y empleo complementada con explotaciones agrícolas de pequeña escala e incipientes actividades de comercio y servicios. Los cultivos de arroz, sorgo y palma africana, producidos en unidades agrícolas empresariales y con mano de obra, capitales y agentes foráneos, empezaron a coexistir con la ganadería extensiva, que concentraba gran parte de la propiedad sobre la tierra disponible, y con pequeñas explotaciones campesinas de subsistencia. En conjunto, el sector agropecuario generaba más del ochenta por ciento del valor agregado de la economía y ofrecía prácticamente todo el empleo y la ocupación regional. Con la llegada del petróleo la configuración de esta región cambió significativamente.

El desarrollo minero absorbió casi la totalidad del valor del PIB casanareño, mientras el resto de actividades perdieron importancia; aunque la construcción, muy asociada con el tema petrolero, mostró un gran dinamismo. A este respecto, Sánchez (2005) afirma que **“gracias a la bonanza petrolera, los municipios directamente relacionados con el flujo migratorio tuvieron bases financieras para enfrentar los problemas urbanísticos y sociales que implica. Fue así como se dispusieron de considerables recursos para la inversión en vivienda social, tanto en área rural como en el área urbana”**. Asimismo, la mayor explotación petrolera trajo consigo una entrada de recursos considerables al departamento y sus municipios productores, que ocasionó variaciones ostensibles en sus ingresos fiscales -superando notoriamente a otras regiones con características similares- por los cuantiosos montos percibidos por concepto de regalías.

Palabras clave: economía regional, actividad económica, departamento de Casanare, agricultura, ganadería, petróleo.

Clasificación JEL: R10, R11, Q1, Q2, Q3.

²⁰ E-mail: villavicencio@banrep.gov.co. Las opiniones contenidas en este documento son responsabilidad exclusiva de los autores y no comprometen al Banco de la República ni a su Junta Directiva.

3.1. INTRODUCCIÓN

El Casanare ha experimentado profundas transformaciones en su estructura económica especialmente en la década de los noventa al pasar de una economía con vocación agrícola a una de minería intensiva, sustentada por la explotación de hidrocarburos. No obstante, los sectores agrícola y ganadero siguieron siendo importantes debido a que han contribuido, a lo largo de los años, a la generación de empleo en el departamento: el primero sustentado en el cultivo de arroz, y en otros bienes como palma africana, plátano, maíz tradicional y yuca, mientras el segundo se ha caracterizado por los procesos de cría, levante y ceba de ganado bovino que se realizan en forma extensiva en toda la llanura.

El presente informe tiene como objetivo principal avanzar en el diagnóstico de la economía de Casanare, a partir de los componentes de las cuentas departamentales entre 1991 y 2013, utilizando un método estadístico descriptivo que permita estudiar las características fundamentales de la economía de esta zona del país. Para tal propósito, se define la estructura productiva, y se describe la capacidad y desempeño económico, desde los antecedentes y las cifras históricas, con el fin de ofrecer un enfoque de la evolución del PIB. El documento comprende seis partes, incluida la presente introducción. En la segunda sección se abordan antecedentes históricos y geográficos, además de aspectos económicos puntuales; en la tercera se adelanta un análisis general de la economía del departamento, a partir de la información histórica del PIB; en la cuarta se introduce el desempeño de los sectores y sus actividades (en cuanto a su participación y evolución) con especial énfasis en los años 2000 ; en la quinta, se menciona un breve panorama económico de 2014 y en la sexta, se relacionan algunas consideraciones finales.

3.2. ANTECEDENTES

Previo a la llegada de los españoles, el territorio de Casanare estaba poblado por diversas comunidades indígenas, entre las que se identifican los Laches, Achaguas, Guahibos, Sálibas y Tunebos. Una vez los españoles arribaron a estos territorios, con su marcada influencia religiosa, la población se fue haciendo más sedentaria y se **establecieron en las “Haciendas” de los Jesuitas en el año 1625.** Estas “Haciendas” trajeron una especie de auto abastecimiento y marcaron una división de labores: se encargaban de criar el ganado, mientras en el piedemonte desarrollaban la agricultura y la manufactura, actividades que avanzaban aprovechando el numeroso y sumiso pueblo indígena.

La abundancia de mano de obra, pastos y sabanas naturales, además de la alta influencia de los jesuitas, conjugaron un progreso significativo de la ganadería, constituyéndose como la actividad más importante en los Llanos. Hacia 1767, cuando fueron expulsados los jesuitas del país, la economía regional sufrió un duro revés, acompañado de enfrentamientos internos entre indígenas y mestizos. En cierta medida,

estas luchas se convirtieron en el prelude de la causa independentista de la Nueva Granada, pero paradójicamente para esta región las consecuencias no fueron positivas; al contrario, Casanare fue borrado de la historia del país (Colciencias-Tecnos-Unitrópico, 2002, p.9). En 1837, el Casanare pasó a ser administrado por el departamento de Boyacá y luego en 1863 directamente por la nación en su carácter de Territorio Nacional. En 1973, más de un siglo después, Casanare se constituyó como Intendencia Nacional, hasta erigirse como departamento con el advenimiento de la Constitución de 1991.

El Casanare hace parte de la Orinoquía. Se encuentra ubicado al nororiente de Colombia entre los departamentos de Arauca, Vichada, Meta y Boyacá; tiene una extensión aproximada de 44.649 km² (representa el 4,0% del territorio nacional) y está conformado por 19 municipios (IGAC – DANE, 1999). Predomina el clima cálido con ambientes húmedos y temperaturas que oscilan entre los 23 y 28 grados centígrados; no obstante, existen climas fríos (de 6 a 12 grados), lo que implica que en la zona del piedemonte hay grandes posibilidades para la diversificación de cultivos, con altas potencialidades agrícolas en las vegas de los ríos en la región del piedemonte y grandes oportunidades para la ganadería en las sabanas. Viloria de la Hoz (2009) afirma que **“las tierras de Casanare corresponden a la Orinoquía mal drenada, entre el piedemonte y la margen izquierda del río Meta, poco fértiles y una altitud igual o menor a los 150 metros”**.

La red hídrica del departamento es extensa y abundante y está compuesta por grandes ríos entre los que se destacan: Meta, Cusiana, Upía, Unete, Charte, Cravosur, Tocaría, Ariporo, Casanare, Pauto, Guachiria y Chitamena. Esta red se distribuye de manera uniforme a lo largo del territorio, constituyéndose en una fortaleza en actividades de riego y navegación.

3.3. ECONOMÍA DEL DEPARTAMENTO DE CASANARE

En la década de los noventa, el PIB de Casanare registró una tasa promedio anual de crecimiento del 11,8%, resultado notoriamente superior en 9,1 puntos porcentuales (pp) al alcanzado por el agregado nacional, que se ubicó en 2,7% en igual lapso. En consecuencia, el valor del PIB de Casanare aumentó de \$607 miles de millones en 1991 a \$1.794 miles de millones en 2000, constituyéndose los años 1995 (45,9%), 1996 (35,6%) y 1998 (30,8%) como los más dinámicos, gracias a la intensiva extracción de petróleo, especialmente de los campos de Cusiana y Cupiagua distinguidos en ese entonces como los grandes referentes de la minería colombiana. Esta situación propició que las variaciones anuales en el valor de la producción de Casanare desde 1993 hasta 1999 fueran considerablemente superiores a las tasas de crecimiento nacional.

Entre 2001 y 2013, el panorama de la economía del departamento de Casanare cambió, al presentar una tasa media de participación para ese periodo cercana a 2,0%

respecto al total nacional, pero con una ostensible caída en el crecimiento promedio anual, de -2,1%, mientras que en los diez años anteriores el promedio anual fue positivo en 11,8%. En alguna medida, esta disminución se explicó por el descenso vertiginoso de la producción de crudo en los principales pozos petroleros y del sector minero en general. Es de resaltar, que en el periodo en cuestión se presentó una transformación entre los componentes del sector primario, con respecto a la década previa, puesto que descendió de manera considerable la participación de la rama agropecuaria como proporción del PIB departamental, mientras se posicionó la minería.

Cuadro 3.3.1. Nacional-Casanare. Participación y tasas de crecimiento promedio del PIB, según décadas y años 2000 1991-2013

Período	Crecimiento ¹		Participación ²
	Total Nacional	Casanare	Casanare
1991-2000	2,7	11,8	1,7
2001-2013	4,3	-2,1	2,0
2001	1,7	-8,9	2,6
2002	2,5	-13,6	2,3
2003	3,9	-5,0	2,4
2004	5,3	-16,1	2,0
2005	4,7	-4,7	2,0
2006	6,7	-5,8	1,9
2007	6,9	-6,1	1,6
2008	3,5	1,4	1,9
2009	1,7	3,1	1,6
2010	4,0	5,6	1,7
2011	6,6	15,3	2,2
2012	4,1	6,5	2,2
2013	4,7	5,3	2,2

¹ Tasa de crecimiento promedio anual del PIB real.

² Participación promedio anual del PIB departamental sobre el nacional.

Fuente: DANE. Cálculos Centro Regional de Estudios Económicos, Villavicencio. Banco de la República.

3.4. COMPOSICIÓN DE LA ECONOMÍA DE CASANARE

Como se concluye del capítulo anterior, el valor agregado por grandes sectores en Casanare para el período 1991-2013 presentó una distribución marcadamente acentuada hacia el primario, en donde se concentró el grueso del valor de la producción muy distante del secundario y el terciario-. Indudablemente, el peso en este resultado lo asumió el sector minero, producto de la explotación intensiva de petróleo crudo y gas natural.

Entre 2001 y 2013, la participación promedio anual del sector primario en el PIB de Casanare superó el 75,0%, en tanto que el siguiente en importancia, pero muy alejado,

fue el terciario, que para este lapso de tiempo sobrepasó el 14,0%. Por último, la participación del secundario fue muy baja y todavía más distante de los dos sectores antes descritos, con un promedio anual en el periodo de 7,7%.

Gráfico 3.4.1. Casanare. Participación por sectores económicos en el PIB departamental 1991-2013

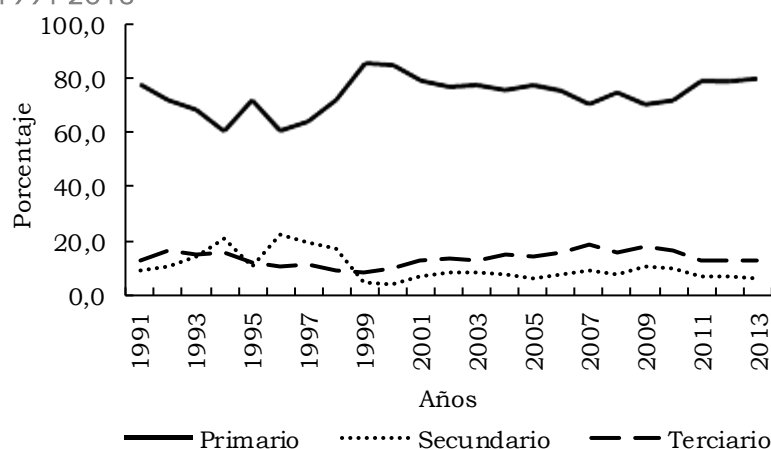

Fuente: DANE. Cálculos Centro Regional de Estudios Económicos, Villavicencio. Banco de la República.

3.4.1. Sector primario. El sector primario es el de mayor importancia en Casanare y su hegemonía ha permanecido durante años. En particular, en la década comprendida entre 1991 y 2000 este segmento alcanzó en promedio proporciones superiores al 70,0% del PIB departamental, además de registrar una tasa de crecimiento promedio anual de 12,1%. Este resultado se atribuyó a la minería, básicamente por el renglón de explotación de petróleo crudo y gas natural, mientras que la actividad agropecuaria decreció en su evolución, con una media anual de -5,0%.

A su turno, entre 2001 y 2013, el sector primario conservó la supremacía en el valor del PIB de Casanare, al promediar una participación anual superior a 75,0%, pero con una tasa de crecimiento negativa, que alcanzó una media anual de 3,8%, cuya principal razón fue la caída pronunciada en la producción de petróleo y el mínimo aporte de la producción pecuaria y agrícola, sin mayor incidencia en el sector.

Cabe señalar, que la actividad agropecuaria, incluyendo silvicultura y pesca, se comportó negativamente en la década de los noventa, al decrecer en promedio anual 4,9%, siendo evidentes las disminuciones en los años 1992 (16,2%), 1996 (23,5%) y 1999 (20,1%). Este desempeño regresivo se dio especialmente en el rubro de animales vivos y productos animales, en tanto que la actividad agrícola contrastó con un leve crecimiento, y el resto de renglones, como los frutos de la silvicultura, extracción de madera y productos de la pesca, presentaron participaciones mínimas. De hecho, el subsector agropecuario, dentro del sector primario, solo fue importante en los primeros cinco años de la década, en donde sobresalió la ganadería con producción de carne y

doble propósito (leche y carne). En el periodo 2001-2013 las principales actividades del sector agropecuario mejoraron su participación respecto al PIB departamental, si se tiene en cuenta el desempeño observado en la década anterior. No obstante, la influencia de la actividad de explotación de hidrocarburos ocupó un lugar significativo.

Gráfico 3.4.1.1. Casanare. Participación del sector primario en el PIB departamental, por principales ramas de actividad 2001-2013

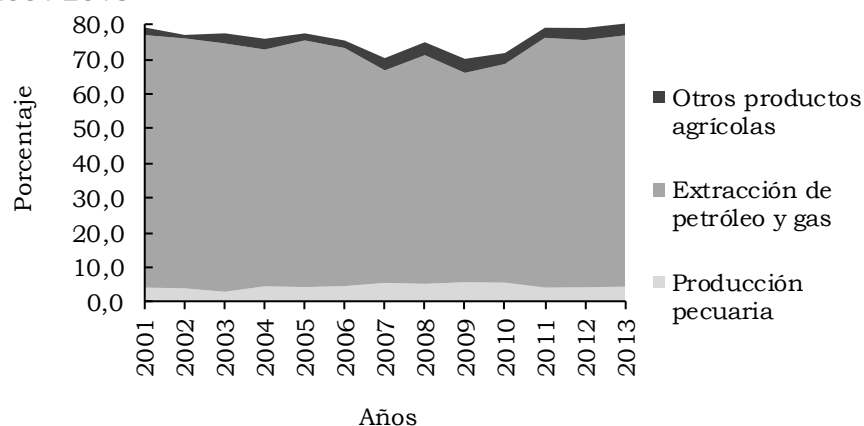

Fuente: DANE. Cálculos Centro Regional de Estudios Económicos, Villavicencio. Banco de la República.

En las décadas estudiadas, el avance de la agricultura ha estado ligado sobre todo a la siembra de arroz, pero también a otros cultivos no menos importantes como palma, plátano y yuca. En el caso específico del arroz, Casanare se destaca entre los de mayor producción en el país, especialmente en la modalidad de secano mecanizado, al registrar un promedio anual entre 2001 y 2013 de 424 miles de toneladas. Sin embargo, tal volumen de producción fue menor frente a lo registrado en Meta y Tolima, que se han mantenido como los de mayor producción del cereal en el plano nacional.

Por su parte, el cultivo de palma de aceite se ha convertido en un producto sobresaliente en la agricultura casanareña. Según Fedepalma, la producción de palma en la Zona Oriental de la que hace parte Casanare, reportó significativos crecimientos en 2004, 2009 y 2011, de 23,6%, 15,3% y 45,1%, respectivamente. Además, en el periodo comprendido entre 2001 y 2013 esta región significó una participación media anual de 33,3% respecto al total nacional, superando a las zonas Norte, Central y Occidental.

En el sector pecuario, Casanare se consolidó como uno de los departamentos con mayor hato ganadero, estableciéndose en el año 2013 en la tercera posición a nivel nacional superado solamente por Antioquia y Córdoba. Para 2001, este departamento contó con 1.619 miles de cabezas de ganado y finalizó en 2013 con 1.871 miles de cabezas, lo que significó un incremento de 15,5%, según cifras de Fedegan. Por otra parte, los únicos años donde se evidenciaron mermas en el inventario ganadero fueron el 2002, 2006 y 2012 con disminuciones de 4,5%, 0,1% y 1,5%, en orden respectivo.

Como se señaló anteriormente, la minería fue la actividad preponderante en Casanare durante la década de los noventa, generando un cambio considerable en su estructura económica. De hecho, la sola actividad petrolera aportó al PIB departamental el 38,8% como promedio anual durante el período 1991-2000, destacándose los dos últimos años donde la proporción se ubicó por encima de 70,0%. Así mismo, en el periodo 2001-2013 esta actividad redondeó el 69,0%, ratificando con ello su importancia en la economía casanareña. Sin embargo, como se mencionó anteriormente, la década del 2000 comenzó con un claro declive en la producción de crudo, explicado en gran medida por el agotamiento de los pozos que fueron explotados de manera intensiva a partir del segundo quinquenio de los noventa. Este fenómeno se evidenció en las cifras de producción promedio diaria suministradas por el Ministerio de Minas y Energía, que muestran un descenso de 339.734 bpdpc registrados en 2001 a 177.455 bpdpc observados en 2013, con lo cual el departamento bajó su participación como productor en el plano nacional de 56,2% a 17,6%.

La importancia de Casanare como uno de los máximos productores de crudo del país, lo hizo receptor de gran parte de las regalías por explotación de este bien. De acuerdo con la información estadística reportada por la Agencia Nacional de Hidrocarburos, los giros por este concepto hacia el departamento pasaron de \$351 miles de millones en 2001 a \$791 miles de millones en 2010 y declinaron a \$601 miles de millones en 2011. Desde enero de 2012 empezó a regir en Colombia el marco legal para la redistribución de los recursos establecido en el nuevo Sistema General de Regalías (SGR), que representa un esquema distinto de coordinación entre las entidades territoriales y el gobierno nacional.

3.4.2. Sector secundario. El sector secundario, que en los noventa siguió en importancia al primario, participó con 12,9%, creciendo a una media anual de 9,4%. Este dinamismo se explicó por el comportamiento positivo de la actividad constructora y, en especial, por el ramo de trabajos y obras de ingeniería civil. Muy al margen se ubicó la actividad industrial, que fue poco relevante y se supeditó a la elaboración de alimentos, bebidas y tabaco.

Entre los años 2001-2013 este sector perdió participación en el consolidado departamental al contribuir con 7,7%. Al interior, la actividad constructora de Casanare, que venía de registrar un crecimiento promedio anual del 10,8%, motivado por el avance de los trabajos de ingeniería civil y construcción de edificaciones, se mantuvo estable en los años 2000, dado el menor crecimiento en la primera actividad y una variación negativa en la segunda.

Gráfico 3.4.2.1 Casanare. Participación del sector secundario en el PIB departamental, por principales ramas de actividad 2001-2013

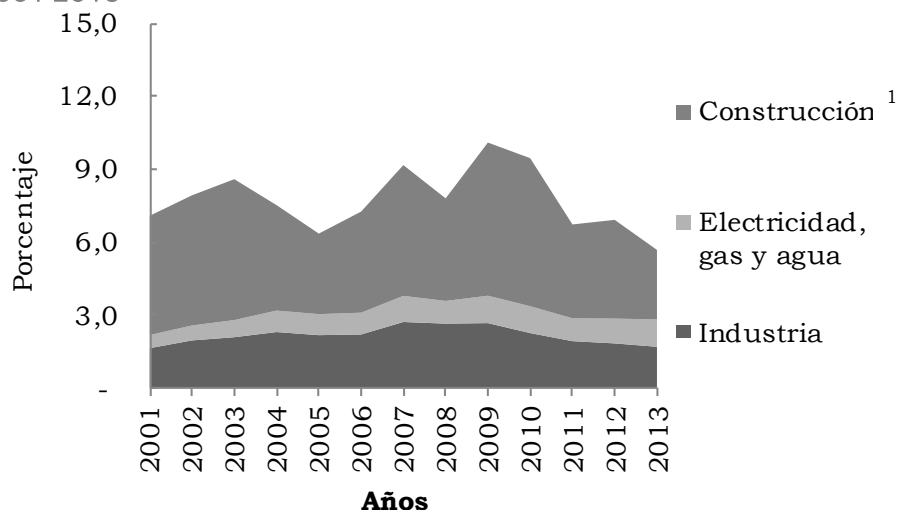

¹ Incluye construcción de edificaciones y de obras de ingeniería civil.

Fuente: DANE. Cálculos Centro Regional de Estudios Económicos, Villavicencio. Banco de la República.

Por su parte, la industria en esta zona del país siguió siendo poco relevante y su contribución al PIB departamental escasa, aun a pesar de que la tasa de incremento promedio anual entre 2001 y 2013 fue de 4,2%, explicada básicamente por el ramo de elaboración de alimentos, bebidas y tabaco.

De la misma forma, en lo que atañe al ramo de electricidad, gas y agua, la representatividad en el PIB departamental fue mínima, con promedios anuales que no alcanzaron a llegar al 1,0% desde los noventa, aunque con altas tasas de crecimiento promedio anual de 22,1% en los noventa y de 8,9% en los trece años de 2000.

3.4.3. Sector terciario. Para el periodo 1991-2000 el sector terciario representó el 12,0% del PIB departamental, superado por los otros dos sectores -fue inferior en 0,9 pp al secundario y quedó muy rezagado frente al primario. Cabe distinguir que el ramo de los servicios ha sido considerado una alternativa en la generación de empleo, contrario al escaso aporte que en este concepto se le atribuye a la minería y a la industria. En materia de crecimiento, el terciario registró una tasa promedio anual de 10,0%, equiparándose a los incrementos de los otros dos sectores. Este resultado estuvo especialmente jalonado por el buen desempeño de las actividades de comercio, transporte, y administración pública. Entre el 2001 y 2013, el terciario pasó a ocupar la segunda posición en PIB de Casanare, al concentrar 14,4%, con una tasa promedio de crecimiento anual de 3,9%.

En el periodo 2001-2013 la representatividad del comercio fue muy similar a la década del noventa. Este subsector presentó una tasa media anual de participación de 3,0% respecto al PIB departamental; en cierta medida, su desempeño estuvo ligado a otras

actividades como la minería, la agricultura y la ganadería, mediante relaciones de encadenamientos. A su vez, cabe señalar que la tasa de crecimiento promedio anual en el periodo de estudio para esta actividad fue de 0,7%.

Gráfico 3.4.3.1. Casanare. Participación del sector terciario en el PIB departamental, por principales ramas de actividad 2001-2013

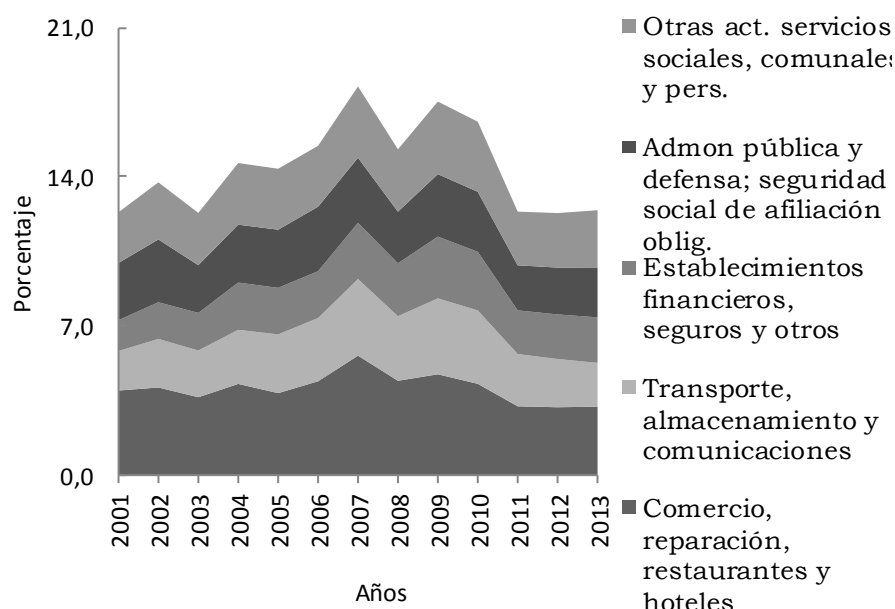

Fuente: DANE. Cálculos Centro Regional de Estudios Económicos, Villavicencio. Banco de la República.

Para destacar, el papel de la administración pública, cuya participación promedio respecto al PIB del departamento se ubicó, entre 2001 y 2013, en 2,6% anual, con una tasa media de crecimiento de 1,1%. A esto se sumó la actividad de educación de no mercado (pública), ante el sostenido auge de nuevas escuelas, colegios, centros de enseñanza tecnológica y superior, con un avance promedio de 4,6%.

Por el lado de la actividad transportadora de Casanare se pudo establecer que entre 2001 y 2013 el promedio de participación del transporte total fue de 2,7%, con una evolución anual de 8,4%, especialmente atribuida al desarrollo en vías terrestres.

Un renglón no menos importante es el de hoteles, restaurantes, bares y similares, que ha venido evolucionando de manera importante, con una tasa de crecimiento promedio entre 2001 y 2013 del orden de 6,0%, motivada, en parte, por el desarrollo paulatino de la actividad turística ecológica, que generó a su turno la apertura de nuevos hoteles, hostales y sitios afines.

3.5. PANORAMA ECONÓMICO DE CASANARE EN 2014

En Casanare, el balance consolidado de las principales actividades económicas presentó en el curso de 2014 señales de crecimiento con relación al comportamiento observado durante el año anterior. En esta línea se involucró la producción de petróleo, que al culminar el periodo en cuestión reveló un promedio de 187.144 barriles por día calendario, superior en 5,5% al guarismo registrado en 2013; hecho que permitió mejorar la participación del departamento en el total nacional de 17,6% a 18,9%, entre los años de comparación, destacándose, sobre todo, la evolución del campo Pautó Sur Piedemonte.

De manera paralela, los desembolsos de crédito otorgados por Finagro exhibieron un avance de 5,7% anual, tras desembolsar a los productores \$178 miles de millones, en tanto que el área aprobada para construir, que ha evidenciado un desempeño histórico desigual, aumentó en 140,9%, luego de aprobarse 266.725 metros cuadrados (m2), gracias a la dinámica de lo autorizado para vivienda, que mostró un alza sustancial de 154,8%, al totalizar 183.183 m2, pese a que los despachos de cemento gris dirigidos a este departamento indicaron un discreto aumento de 2,2%, al sumar 196.340 toneladas.

Por su parte, en Casanare se matricularon 2.104 vehículos nuevos, y la suma de impuestos nacionales recaudados en la jurisdicción de Yopal alcanzó en el acumulado a diciembre del periodo de análisis \$235.298 millones, cifra 21,1% superior a la reportada en la pasada vigencia; una vez más, este comportamiento obedeció a la influencia del gravamen denominado CREE.

A su turno, la cartera bruta del sistema financiero logró a diciembre un saldo de \$1.335 miles de millones, valor que reflejó un incremento anual de 16,4%, aun a pesar de la evidente desaceleración respecto al aumento de 24,4% registrado en la pasada anualidad, siendo los créditos de consumo la línea de mayor contribución al crecimiento, mientras que el saldo de las captaciones de recursos fue de \$2.493 miles de millones, monto que representó una breve alza de 3,2% determinada, básicamente, por la participación de los depósitos de ahorro, que representaron 66,1% del total, al acumular \$1.649 miles de millones.

En terreno positivo, también se ubicaron las exportaciones de bienes que excluyen los capítulos referidos al petróleo y sus derivados, al cifrar US\$1.254 miles, que significaron una expansión anual de 5,6%, explicada, en gran medida, por los ítems de maquinarias especiales para determinadas industrias e hilados, tejidos y artículos confeccionados de fibras textiles; en contraste, se dio una notoria reducción de 15,5% en las importaciones, al adquirir bienes externos por valor de US\$116.795 miles, circunstancia estrechamente relacionada con la disminución de las operaciones por concepto de maquinarias especiales para determinadas industrias, además del renglón de hierro y acero, aun cuando el rubro de maquinaria y equipo industrial en general evidenció mejoría.

3.6. CONSIDERACIONES FINALES

El Casanare se sustentó durante muchos años en la tradicional ganadería extensiva, con baja inversión en tecnología y empleo, complementada con explotaciones agrícolas de pequeña escala e incipientes actividades de comercio y servicios. A partir de 1995 inició el auge del subsector minero, siendo relegados a un segundo plano los demás renglones; es así como, gracias a la producción intensiva de petróleo, especialmente en los campos de Cusiana y Cupiagua, el PIB de este departamento exhibió en la década de los noventa una tasa promedio anual de crecimiento de 11,8%, resultado notablemente superior al alcanzado por el agregado nacional, que se ubicó en 2,7%.

El panorama de la economía departamental cambió entre 2001 y 2013, a partir del vertiginoso descenso en la extracción de crudo, por el agotamiento natural de sus principales pozos petroleros; en esta condición, la evolución del PIB mostró un comportamiento desfavorable, al registrar una ostensible caída en el crecimiento promedio anual, que pasó de 11,8% señalado en la década antes referenciada a -2,1% durante los años transcurridos del nuevo milenio. A la par, en el periodo en cuestión se presentó una transformación entre los componentes del sector primario, con relación a lo observado en el precedente, puesto que, una vez se posicionó la minería, descendió de manera notable la participación de la rama agropecuaria.

Como se desprende de lo anterior, el valor agregado por grandes sectores en Casanare para el período 1991-2013 presentó una distribución marcadamente acentuada hacia el primario, en donde se concentró el grueso del valor de la producción, muy distante del secundario y el terciario. Indudablemente, el peso en este resultado lo asumió el sector minero, como resultado de la explotación de petróleo crudo y gas natural. Específicamente, entre 2001 y 2013 la participación promedio anual del sector primario en el PIB departamental superó el 75,0%, en tanto que el siguiente en importancia, pero muy alejado, fue el terciario, que para este lapso sobrepasó el 14%, mientras que el aporte del secundario fue todavía más bajo, con una media anual de 7,7%.

REFERENCIAS BIBLIOGRÁFICAS

Banco de la República. (ed). (2001-2010). *Informes de Coyuntura Económica Regional 2001-2010, departamento de Casanare*. Villavicencio: DANE & Banco de la República.

Benavides, J. y Rodríguez M. (2010). *El desarrollo económico de la Orinoquía como aprendizaje y construcción de instituciones*. Bogotá: Informe CAF-Fedesarrollo.

Boisier, S. (1980). *Técnicas de análisis regional con información limitada. Cuadernos del ILPES*, núm. 27. Santiago de Chile: Instituto Latinoamericano y del Caribe de Planificación Económica y Social (ILPES)-Comisión Económica para América Latina y el Caribe (CEPAL).

CEGA. (2006) *Sistema simplificado de cuentas departamentales de Colombia*, vol. 1. Bogotá.

Colciencias, Tecnos, Unitropico y BP. (2002). *Agenda Prospectiva de Ciencia y Tecnología del departamento de Casanare*. Yopal.

Departamento Administrativo Nacional de Estadística (DANE). (2010). *Cuentas departamentales-Base 2005: resultados y cambios metodológicos*. En: Dirección de Síntesis y cuentas nacionales. Bogotá: DANE.

Departamento Nacional de Planeación (DNP) (ed). (2007). *Agenda interna para la productividad y la competitividad: Documento regional Amazorinoquia*. Bogotá: DNP.

—. (1977). *Cuentas regionales de Colombia 1960-1975*. Bogotá: DNP.

Fedearroz. (2011). *Dinámica del sector arrocero de los Llanos Orientales de Colombia. 1999-2011*. Bogotá: Fedearroz.

Isard, W. (1960). *Methods of Regional Analysis: an Introduction to Regional Science*. New York: The MTI press.

Lira, L. y Quiroga, B. (2009). *Técnicas de Análisis Regional*. núm. 59. Chile: Instituto Latinoamericano y del Caribe de Planificación Económica y Social (ILPES)-Comisión Económica para América Latina y el Caribe (CEPAL).

Lora, E. (2008). *Técnicas de medición económica: metodología y aplicaciones en Colombia (4ª. Ed.)*. Bogotá: Alfaomega.

Riveros, A. (1983). *La Orinoquia colombiana. Boletín de la Sociedad Geográfica de Colombia*, vol. 36(118), pp. 1-9.

Sánchez, F., Martínez, M. y Mejía, C. (2005). La estructura económica actual de Casanare y posibilidades futuras de crecimiento y competitividad. Tesis para optar por el título de economista, Universidad de los Andes-Facultad de Economía, Bogotá, 101 pp.

Spizman, L. y Weinstein, M. (2008). A Note on Utilizing the Geometric Mean: When, Why and How the Forensic Economist Should Employ the Geometric Mean. *Journal of Legal Economics*, 15(1), pp. 43-55.

Viloria de la Hoz, J. (2009). Geografía económica de la Orinoquia. *Documentos de trabajo sobre economía regional*, núm. 113. Cartagena: Banco de la República.

4. ANEXO ESTADÍSTICO ICER

Anexo A. Producto Interno Bruto (PIB), según departamentos
2012-2013p

Departamento	Miles de millones de pesos					Variación
	2012 A precios corrientes	2013p A precios corrientes	Participación	2012 A precios constantes de 2005	2013p A precios constantes de 2005	
Total	664.240	710.257	100,0	470.880	494.124	4,9
Bogotá D.C.	163.548	175.263	24,7	122.685	127.569	4,0
Antioquia	86.367	92.714	13,1	63.805	66.788	4,7
Valle del Cauca	61.473	65.630	9,2	46.289	48.433	4,6
Santander	49.400	53.024	7,5	31.563	32.927	4,3
Meta	37.913	40.899	5,8	21.036	23.290	10,7
Cundinamarca	33.695	34.965	4,9	25.391	25.879	1,9
Bolívar	27.342	30.875	4,3	18.179	19.973	9,9
Atlántico	25.058	27.177	3,8	18.723	19.738	5,4
Boyacá	19.087	20.118	2,8	13.050	13.416	2,8
Casanare	15.005	15.426	2,2	8.173	8.623	5,5
Tolima	14.448	15.370	2,2	9.905	10.440	5,4
Huila	12.046	12.976	1,8	8.025	8.401	4,7
Cesar	13.451	12.924	1,8	9.456	9.412	-0,5
Córdoba	11.559	12.135	1,7	8.536	8.853	3,7
Norte Santander	10.537	11.447	1,6	7.546	7.945	5,3
Cauca	9.958	11.392	1,6	7.096	7.960	12,2
Nariño	9.807	10.743	1,5	7.004	7.490	6,9
Risaralda	9.151	10.123	1,4	6.704	7.242	8,0
Caldas	9.386	10.111	1,4	6.778	7.219	6,5
Magdalena	8.561	9.237	1,3	6.246	6.577	5,3
La Guajira	7.946	7.749	1,1	5.501	5.545	0,8
Sucre	5.177	5.610	0,8	3.741	3.929	5,0
Arauca	5.866	5.593	0,8	3.175	3.077	-3,1
Quindío	5.134	5.303	0,7	3.644	3.692	1,3
Putumayo	3.499	4.284	0,6	1.998	2.477	24,0
Caquetá	2.912	3.203	0,5	2.115	2.238	5,8
Chocó	3.216	2.988	0,4	1.961	1.836	-6,4
San Andrés y Prov.	942	1.050	0,1	680	722	6,2
Guaviare	561	613	0,1	350	367	4,9
Amazonas	443	477	0,1	320	333	4,1
Vichada	363	403	0,1	259	278	7,3
Guainía	219	245	0,0	148	157	6,1
Vaupés	170	190	0,0	129	139	7,8

p Cifra provisional.

Fuente: DANE.

Anexo B. IPC, según ciudades
2013-2014

Ciudad	Ponderación	2013			2014		
		Índice	Variación	Contribución	Índice	Variación	Contribución
Nacional	100,0	114,0	1,9	1,9	118,2	3,7	3,7
Bogotá D.C.	42,5	113,9	2,4	1,0	118,2	3,8	1,6
Medellín	15,0	115,3	1,8	0,3	119,2	3,4	0,5
Cali	10,5	110,9	1,7	0,2	115,1	3,8	0,4
Barranquilla	5,5	115,1	1,5	0,1	119,1	3,4	0,2
Bucaramanga	3,9	119,7	2,1	0,1	124,9	4,3	0,2
Cartagena	2,9	114,8	1,6	0,0	118,8	3,5	0,1
Cúcuta	2,5	114,6	0,0	0,0	117,9	2,9	0,1
Pereira	2,2	112,3	1,2	0,0	115,8	3,1	0,1
Ibagué	1,8	114,4	1,3	0,0	119,1	4,1	0,1
Manizales	1,7	113,0	1,7	0,0	116,8	3,3	0,1
Villavicencio	1,6	115,9	2,1	0,0	119,7	3,3	0,1
Armenia	1,5	110,1	1,2	0,0	113,9	3,4	0,1
Pasto	1,4	109,7	1,0	0,0	114,1	4,0	0,1
Santa Marta	1,1	113,5	1,6	0,0	117,3	3,4	0,0
Neiva	1,1	115,8	1,6	0,0	120,2	3,8	0,0
Montería	0,9	113,4	1,3	0,0	117,7	3,7	0,0
Popayán	0,8	111,3	0,8	0,0	115,2	3,5	0,0
Valledupar	0,7	116,5	1,0	0,0	121,5	4,3	0,0
Tunja	0,7	112,7	1,5	0,0	116,8	3,6	0,0
Sincelejo	0,7	112,3	1,1	0,0	116,2	3,5	0,0
Florencia	0,4	110,5	1,2	0,0	114,2	3,4	0,0
Riohacha	0,3	113,8	3,7	0,0	117,8	3,5	0,0
Quibdó	0,2	110,0	0,7	0,0	113,0	2,8	0,0
San Andrés	0,1	114,3	2,9	0,0	118,6	3,8	0,0

Fuente: DANE.

Anexo C. ICCV, según ciudades
2013-2014

Ciudad	2013				2014			
	Índice	Variación	Contribución	Participación	Índice	Variación	Contribución	Participación
Nacional	201,7	2,6	2,6	100,0	205,4	1,8	1,8	100,0
Bogotá D.C.	201,1	3,2	1,5	55,9	204,9	1,9	0,9	49,0
Medellín	198,1	2,5	0,3	11,4	202,1	2,0	0,2	13,4
Cali	206,0	2,6	0,4	13,4	208,9	1,4	0,2	10,5
Bucaramanga	210,5	0,8	0,0	1,3	212,2	0,9	0,0	1,9
Pereira	216,3	2,0	0,1	2,3	219,3	1,4	0,0	2,4
Armenia	211,6	2,1	0,1	2,3	216,7	2,4	0,1	4,0
Barranquilla	184,6	2,0	0,1	2,1	186,8	1,2	0,0	1,8
Santa Marta	186,9	1,7	0,0	1,1	188,7	1,0	0,0	0,9
Manizales	223,4	3,2	0,1	2,5	228,0	2,1	0,0	2,4
Cartagena	195,0	1,6	0,0	1,1	197,9	1,5	0,0	1,4
Cúcuta	223,6	1,7	0,0	1,0	228,0	2,0	0,0	1,8
Neiva	181,6	1,7	0,0	1,4	186,9	2,9	0,1	3,3
Pasto	214,1	2,5	0,0	1,3	220,0	2,8	0,0	2,2
Popayán	196,9	2,4	0,0	1,2	199,9	1,5	0,0	1,2
Ibagué	179,6	1,6	0,0	1,8	184,1	2,5	0,1	3,9

Fuente: DANE.

Anexo D. Mercado laboral, según ciudades y áreas metropolitanas
2013-2014

Ciudad	Tasa global de participación		Tasa de ocupación		Tasa de desempleo	
	2013	2014	2013	2014	2013	2014
32 ciudades	66,9	67,4	59,7	60,6	10,7	10,0
Armenia	62,2	64,3	52,7	54,7	15,4	15,0
Barranquilla AM	61,0	61,5	56,2	56,7	8,0	7,9
Bogotá D.C.	72,0	72,5	65,5	66,2	9,0	8,7
Bucaramanga AM	69,8	70,8	63,3	65,1	9,4	8,2
Cali AM	66,0	66,7	56,6	58,0	14,2	13,1
Cartagena	59,8	60,2	53,9	55,3	9,9	8,2
Cúcuta AM	66,9	64,4	56,5	54,7	15,6	15,0
Florencia	58,4	62,2	51,3	54,3	12,2	12,7
Ibagué	69,6	68,3	60,0	59,2	13,8	13,3
Manizales AM	60,5	60,4	53,5	54,2	11,6	10,4
Medellín AM	65,6	66,3	58,3	59,6	11,2	10,2
Montería	65,6	64,6	58,5	58,9	10,9	8,8
Neiva	65,7	65,9	57,9	58,9	11,9	10,7
Pasto	68,0	68,4	60,7	61,3	10,7	10,4
Pereira AM	60,6	63,1	52,2	54,5	13,8	13,7
Popayán	57,0	58,7	48,1	50,8	15,6	13,3
Quibdó	61,2	58,2	50,0	49,8	18,3	14,5
Riohacha	65,5	65,4	58,7	58,9	10,3	10,1
San Andrés	70,1	70,3	64,2	65,4	8,5	7,0
Santa Marta	62,0	62,2	55,9	55,8	9,9	10,3
Sincelejo	64,6	64,4	57,9	58,2	10,4	9,5
Tunja	62,2	65,2	54,7	57,7	12,1	11,5
Valledupar	61,9	62,6	55,8	56,7	9,9	9,5
Villavicencio	63,1	64,5	56,0	57,1	11,3	11,4
Nuevas ciudades ¹	65,5	66,5	58,6	60,3	10,5	9,3

AM: Área Metropolitana.

¹Agrupación de las ciudades de Arauca, Yopal, Mocoa, Leticia, Inírida, San Jose del Guaviare, Mitú y Puerto Carreño.

Fuente: DANE.

Anexo E. Exportaciones no tradicionales, según departamento de origen
2012-2014

Departamento de origen	Miles de dólares FOB			Participación
	2012	2013	2014	
Nacional	17.969.877	17.088.589	15.944.689	100,0
Antioquia	6.486.682	5.600.531	4.870.858	30,5
Bogotá D.C.	3.031.988	2.980.146	2.841.620	17,8
Valle del Cauca	2.213.734	2.007.422	2.069.261	13,0
Bolívar	1.546.254	1.582.462	1.629.067	10,2
Cundinamarca	1.356.387	1.350.216	1.322.173	8,3
Atlántico	1.167.560	1.362.508	1.309.431	8,2
Magdalena	459.480	435.996	481.535	3,0
Caldas	377.601	378.945	345.749	2,2
Cauca	228.060	232.275	266.003	1,7
Risaralda	218.815	182.519	199.124	1,2
Boyacá	129.894	132.698	159.238	1,0
Santander	121.348	234.585	127.843	0,8
Norte de Santander	227.241	204.807	120.276	0,8
Tolima	29.687	42.763	38.615	0,2
Huila	17.701	20.918	35.852	0,2
Nariño	15.312	20.070	26.773	0,2
Córdoba	99.437	99.793	26.722	0,2
Cesar	176.627	166.103	26.257	0,2
Sucre	28.196	22.690	16.497	0,1
Quindío	4.124	4.438	11.165	0,1
Arauca	19.928	1.341	6.434	0,0
La Guajira	3.535	12.387	3.305	0,0
San Andrés	3.075	3.405	2.891	0,0
Chocó	1.898	1.780	1.745	0,0
Meta	1.813	5.189	1.278	0,0
Casanare	95	1.187	1.254	0,0
Guaviare	0	117	727	0,0
Caquetá	615	187	230	0,0
Vaupés	7	226	150	0,0
Vichada	2.291	534	55	0,0
Guainia	465	75	37	0,0
Amazonas	21	232	20	0,0
Putumayo	7	48	0	0,0
No diligenciado ¹	0	0	2.504	0,0

* Variación muy alta.

¹ No diligenciado: En la declaración de exportación no se diligencia información de origen, se hace imposible determinar con exactitud desde que departamento procede dicho producto. Ocurre usualmente con petróleo y sus derivados (exportaciones bajo las partidas arancelarias 2709 a la 2715).

Fuente: DIAN - DANE. Cálculos: DANE.

Anexo F. Importaciones, según departamento de destino
2012-2014

Departamento de destino	Miles de dólares CIF			Participación
	2012	2013	2014	
Nacional	59.111.401	59.381.211	64.028.884	100,0
Bogotá D.C.	27.749.395	29.600.596	32.948.487	51,5
Antioquia	7.288.865	7.503.567	8.019.303	12,5
Cundinamarca	6.189.929	5.785.374	5.328.346	8,3
Valle del Cauca	4.938.479	4.790.539	5.530.175	8,6
Bolívar	3.629.905	3.630.063	4.286.166	6,7
Atlántico	3.121.438	3.150.376	3.268.027	5,1
La Guajira	1.174.524	1.202.285	932.789	1,5
Santander	960.575	872.170	917.192	1,4
Risaralda	500.565	440.431	541.398	0,8
Caldas	417.424	375.296	374.138	0,6
Cauca	384.952	347.789	385.255	0,6
Cesar	336.629	267.385	208.434	0,3
Meta	360.780	260.987	144.148	0,2
Nariño	324.165	209.330	166.379	0,3
Norte de Santander	262.296	202.529	140.436	0,2
Magdalena	660.467	190.838	235.163	0,4
Casanare	269.437	138.184	116.795	0,2
Boyacá	212.249	132.912	140.403	0,2
Córdoba	65.676	72.195	53.402	0,1
Quindío	99.880	71.281	78.579	0,1
Tolima	87.332	68.192	82.810	0,1
Huila	50.825	46.607	70.953	0,1
Sucre	7.995	6.741	38.641	0,1
Arauca	5.713	4.975	5.757	0,0
Putumayo	4.173	2.557	6.429	0,0
San Andrés	891	2.270	3.311	0,0
Chocó	736	2.248	1.433	0,0
Amazonas	4.590	1.538	1.850	0,0
Vichada	231	1.060	788	0,0
Guaviare	53	335	0	0,0
Vaupés	421	310	0	0,0
Caquetá	703	245	1.780	0,0
Guainía	107	4	116	0,0

Fuente: DANE - DIAN Cálculos: DANE.

Anexo G. Sacrificio de ganado vacuno y porcino, según departamento
2013-2014

Departamento	2013		2014		Variación		Participación	
	Vacuno	Porcino	Vacuno	Porcino	Vacuno	Porcino	Vacuno	Porcino
Nacional	4.086.036	3.076.296	3.937.870	3.238.034	-3,6	5,3	100,0	100,0
Antioquia	691.346	1.483.083	678.515	1.576.765	-1,9	6,3	17,2	48,7
Arauca	19.414	0	12.076	0	-37,8	-	0,3	0,0
Atlántico	221.740	78.258	218.923	85.844	-1,3	9,7	5,6	2,7
Bogotá D.C.	683.973	674.159	685.109	693.711	0,2	2,9	17,4	21,4
Bolívar	79.456	549	71.520	611	-10,0	11,3	1,8	0,0
Boyacá	119.456	14.437	115.708	14.764	-3,1	2,3	2,9	0,5
Caldas	168.779	67.052	171.341	75.736	1,5	13,0	4,4	2,3
Caquetá	43.869	849	48.016	1.116	9,5	31,4	1,2	0,0
Casanare	52.868	1.391	52.295	2.918	-1,1	109,8	1,3	0,1
Cauca	50.449	4.017	48.920	1.929	-3,0	-52,0	1,2	0,1
Cesar	103.403	1.285	73.491	917	-28,9	-28,6	1,9	0,0
Córdoba	220.408	1.818	196.859	925	-10,7	-49,1	5,0	0,0
Cundinamarca	206.053	10.055	216.410	11.378	5,0	13,2	5,5	0,4
Guaviare	10.691	1.155	10.612	749	-0,7	-35,2	0,3	0,0
Huila	119.928	23.735	115.050	29.300	-4,1	23,4	2,9	0,9
La Guajira	26.418	0	26.220	0	-0,7	-	0,7	0,0
Magdalena	41.434	790	41.673	782	0,6	-1,0	1,1	0,0
Meta	245.348	25.986	248.361	21.135	1,2	-18,7	6,3	0,7
Nariño	33.533	36.760	33.745	36.945	0,6	0,5	0,9	1,1
Norte de Santander	68.780	4.018	45.142	3.355	-34,4	-16,5	1,1	0,1
Putumayo	20.031	4.022	19.854	4.589	-0,9	14,1	0,5	0,1
Quindío	50.541	28.874	46.552	46.914	-7,9	62,5	1,2	1,4
Risaralda	66.726	81.202	52.026	67.742	-22,0	-16,6	1,3	2,1
Santander	315.101	40.783	320.647	41.653	1,8	2,1	8,1	1,3
Sucre	46.464	186	43.567	89	-6,2	-52,2	1,1	0,0
Tolima	125.634	12.268	113.035	9.561	-10,0	-22,1	2,9	0,3
Valle del Cauca	236.971	461.173	218.129	490.187	-8,0	6,3	5,5	15,1
Vichada	3.861	0	2.361	0	-38,9	-	0,1	0,0
Demás ¹	13.361	18.391	11.712	18.419	-12,3	0,2	0,3	0,6

¹ Por reserva estadística se agrupan aquí Amazonas, Chocó y Guainía.

- Indefinido.

Fuente: DANE.

Anexo H. Financiación de vivienda, según departamentos
2013-2014

Departamento	Créditos individuales de vivienda		Viviendas nuevas		Créditos individuales de vivienda		Viviendas usadas	
	nueva (millones de pesos)		financiadas		usada (millones de pesos)		financiadas	
	2013	2014	2013	2014	2013	2014	2013	2014
Nacional	4.516.933	4.746.005	72.641	72.333	4.597.074	4.387.154	59.046	51.876
Amazonas	969	614	7	5	8.549	4.233	117	64
Antioquia	560.858	611.028	8.717	8.554	555.727	554.550	7.114	6.661
Arauca	1.287	3.197	19	41	6.868	6.921	120	123
Atlántico	122.643	152.804	1.451	1.726	165.096	157.223	2.163	1.895
Bogotá D.C.	1.932.690	1.916.396	27.612	26.048	2.038.979	1.960.034	20.958	18.346
Bolívar	86.566	78.116	1.117	966	107.134	99.907	1.074	914
Boyacá	70.772	61.177	1.142	940	62.326	59.349	1.020	899
Caldas	57.657	61.107	947	879	106.263	92.915	1.907	1.476
Caquetá	6.379	6.491	110	96	16.973	16.550	298	266
Casanare	15.613	21.960	175	310	41.973	30.495	579	415
Cauca	35.720	40.642	549	636	35.791	29.901	607	501
Cesar	65.731	68.195	992	952	55.840	60.902	783	820
Chocó	1.859	3.218	25	47	3.833	4.002	61	61
Córdoba	37.188	36.711	551	446	40.364	32.957	581	404
Cundinamarca	397.954	485.588	10.245	11.813	121.940	122.274	1.881	1.597
Guainía	128	95	3	1	1.826	1.189	24	17
Guaviare	3.552	3.796	78	77	5.166	3.813	88	62
Huila	76.390	81.831	953	1.200	79.834	69.887	1.297	1.114
La Guajira	11.783	13.691	140	143	26.454	24.545	407	333
Magdalena	37.640	48.384	523	584	46.007	43.459	678	578
Meta	72.908	75.376	976	932	104.399	105.228	1.496	1.421
Nariño	50.919	43.196	946	680	52.276	46.826	942	797
Norte de Santander	83.470	64.595	1.271	1.019	79.691	61.344	1.205	865
Putumayo	1.272	1.553	25	28	11.923	10.795	218	187
Quindío	33.984	41.889	653	736	53.322	48.337	1.295	1.063
Risaralda	81.763	91.600	1.508	1.657	114.312	96.950	2.114	1.707
San Andrés	1.849	633	17	9	4.226	2.429	51	37
Santander	208.090	252.179	2.789	3.051	186.039	169.209	2.419	2.102
Sucre	14.939	16.027	231	223	26.965	21.395	472	359
Tolima	63.208	97.361	1.178	1.698	120.326	113.825	2.035	1.752
Valle del Cauca	380.966	366.401	7.689	6.833	312.232	332.429	4.951	4.985
Vaupés	91	42	1	1	124	40	1	1
Vichada	95	112	1	2	4.296	3.241	90	54

Fuente: DANE.

Anexo I. Transporte aéreo de pasajeros y carga, según ciudades
2013-2014

Aeropuertos	Pasajeros					Carga (toneladas)				
	2013		2014		Variación nacional	2013		2014		Variación nacional
	Movimiento nacional	Movimiento internacional	Movimiento nacional	Movimiento internacional		Movimiento nacional	Movimiento internacional	Movimiento nacional	Movimiento internacional	
Nacional	37.904.890	8.914.943	40.247.894	9.883.020	6,2	243.159	491.886	295.798	497.750	21,6
Arauca	103.064	---	115.449	---	12,0	879	---	1.206	---	37,2
Armenia	249.845	---	312.511	---	25,1	401	---	351	---	-12,5
Barrancabermeja	207.984	---	211.491	---	1,7	374	---	176	---	-52,9
Barranquilla	1.897.620	238.265	2.101.650	248.429	10,8	16.191	7.549	21.291	8.303	31,5
Bogotá D.C.	13.699.460	6.036.300	14.813.208	6.675.195	8,1	102.107	409.149	137.272	410.424	34,4
Bucaramanga	1.406.224	82.014	1.571.625	86.418	11,8	2.597	82	2.883	71	11,0
Cali	3.417.332	736.789	3.676.015	799.211	7,6	18.977	9.703	26.850	13.373	41,5
Cartagena	2.913.046	388.593	2.889.501	439.130	-0,8	9.600	292	7.776	273	-19,0
Cúcuta	828.660	35.516	933.363	52.980	12,6	3.028	13	4.831	1	59,6
Florencia-Capitolio	73.631	---	82.056	---	11,4	1.177	---	1.717	---	45,8
Ipiales	6.477	---	3.743	---	-42,2	0	---	1.524	---	-
Leticia	173.718	---	190.895	---	9,9	13.035	---	16.296	---	25,0
Manizales	171.823	---	191.040	---	11,2	203	---	114	---	-44,2
Medellín	935.437	---	952.430	---	1,8	1.878	---	1.995	---	6,2
Montería	707.353	---	789.326	---	11,6	1.719	---	1.324	---	-23,0
Neiva	308.018	---	286.764	---	-6,9	533	---	412	---	-22,6
Pasto	222.816	---	248.303	---	11,4	1.485	---	3.440	---	131,7
Pereira	992.425	157.768	1.161.229	174.574	17,0	3.302	293	5.367	95	62,6
Popayán	78.679	---	91.481	---	16,3	125	---	375	---	200,9
Quibdó	331.117	---	329.510	---	-0,5	573	---	323	---	-43,7
Riohacha	102.343	---	131.205	---	28,2	370	---	583	---	57,7
Rionegro	5.031.277	1.045.912	4.965.248	1.159.057	-1,3	26.124	64.131	26.748	64.431	2,4
San Andrés	1.047.135	63.614	1.075.528	106.330	2,7	11.005	81	7.748	90	-29,6
Santa Marta	1.244.045	---	1.200.925	---	-3,5	2.441	---	3.761	---	54,0
Valledupar	309.401	---	352.137	---	13,8	768	---	1.099	---	43,1
Villavicencio	94.469	---	120.853	---	27,9	3.025	---	2.673	---	-11,6
Otros	1.351.491	130.172	1.450.408	141.696	7,3	21.243	592	17.662	688	-16,9

--- No existen datos.

- Indefinido.

Fuente: Unidad Administrativa Especial de la Aeronáutica Civil - DANE.

GLOSARIO²¹

Actividad económica: proceso o grupo de operaciones que combinan recursos tales como equipo, mano de obra, técnicas de fabricación e insumos, y se constituyen en una unidad cuyo resultado es un conjunto de bienes o servicios.

Área total construida: metraje total del destino encontrado en el proceso, incluye los espacios cubiertos, sean comunes o privados de las edificaciones.

Bien de consumo: bien comprado y utilizado directamente por el usuario final que no necesita de ninguna transformación productiva.

Bien(es): conjunto de artículos tangibles o materiales, como alimentos, vestido, calzado, muebles y enseres, menaje y vajillas del hogar, artefactos eléctricos, textos escolares, periódicos, revistas, etc.

Canasta básica: conjunto representativo de bienes y servicios a los cuales se les realiza seguimiento de precios. Esta canasta se conforma tomando como referencia un año base.

Captaciones: comprende los recursos captados por el sistema financiero a través de cuenta corriente, CDT, depósitos de ahorro, cuentas de ahorro especial, certificados de ahorro de valor real, depósitos simples y títulos de inversión en circulación.

CIIU (Clasificación Industrial Internacional Uniforme de todas las actividades económicas): clasificación por procesos productivos de las unidades estadísticas con base en su actividad económica principal.

Colocaciones: recursos de cartera colocados por el sistema bancario. Comprende cartera vigente y vencida, y por productos se refiere a créditos y *leasing* de consumo, créditos de vivienda, microcréditos y créditos y *leasing* comerciales.

Comercio: reventa (venta sin transformación) de mercancías o productos nuevos o usados, ya sea que esta se realice al por menor o al por mayor. Incluye las actividades de los corredores, agentes, subastadores y comisionistas dedicados a la compra y venta de mercancías en nombre y por cuenta de terceros.

Contribuciones porcentuales: aporte en puntos porcentuales de las variaciones individuales a la variación de un agregado.

Crédito externo neto: diferencia entre desembolsos y amortizaciones de préstamos provenientes de organismos y bancos internacionales.

²¹ Las definiciones que se presentan en este glosario provienen de diversos documentos, normativas y metodologías nacionales e internacionales que han estandarizado el significado y uso de estos conceptos.

Crédito interno neto: situación en la que el sector público acude a los agentes residentes en el país para captar recursos, bien sea utilizando mecanismos de mercado o colocando bonos y papeles de obligatoria suscripción.

CUCI (Clasificación Uniforme para el Comercio Internacional Rev. 3): clasificación que recopila estadísticas del comercio internacional de todas las mercancías sujetas a intercambio exterior y promueve su comparabilidad internacional. Los grupos de productos están definidos con arreglo a la Revisión 3 de la CUCI en primarios, manufacturas y otros productos. Como resultado del proceso de adaptación, el DANE hace agrupación en agropecuarios, alimentos y bebidas; combustibles y productos de industrias extractivas; manufacturas y otros sectores.

Desempleo: corresponde a la cantidad de personas que en la semana de referencia presentan una de las siguientes situaciones: 1) sin empleo en la semana de referencia, pero hicieron alguna diligencia para conseguir trabajo en las últimas cuatro semanas y estaban disponibles para trabajar; 2) no hicieron diligencias en el último mes, pero sí en los últimos 12 meses y tienen una razón válida de desaliento y están disponibles para trabajar. Esta población se divide en dos grupos: los "cesantes", que son personas que trabajaron antes por lo menos dos semanas consecutivas, y los "aspirantes", que son personas que buscan trabajo por primera vez.

Empresa: entidad institucional en su calidad de productora de bienes y servicios. Agente económico con autonomía para adoptar decisiones financieras y de inversión; además, con autoridad y responsabilidad para asignar recursos a la producción de bienes y servicios y que puede realizar una o varias actividades productivas.

Estado de la obra: caracterización que se les da a las obras en cada operativo censal; corresponde a obras en proceso, paralizada o culminada.

Índice de Precios al Consumidor (IPC): indicador del comportamiento de los precios de una canasta de bienes y servicios representativa del consumo final de los hogares del país.

Industria: transformación física o química de materiales o componentes en productos nuevos, ya sea que el trabajo se efectúe con máquinas o a mano, en una fábrica o a domicilio, o que los productos se vendan al por mayor o al por menor; exceptuando la actividad que sea propia del sector de la construcción.

Insumo básico: es el nivel fundamental de la estructura; corresponde también al punto más bajo para el cual se tiene ponderación fija.

Obras culminadas: obras que durante el periodo intercensal finalizaron actividad constructora.

Obras en proceso: obras que al momento del censo generan algún proceso constructivo para todos los estratos socioeconómicos.

Obras nuevas: construcción de una estructura completamente nueva, sea o no que el sitio sobre el cual se construye estuviera previamente ocupado.

Obras paralizadas: son todas aquellas edificaciones que al momento del censo no están generando ninguna actividad constructora. Se incluyen las obras paralizadas realizadas por constructores formales para todos los estratos y las obras de autoconstrucción con o sin licencia en los estratos 3, 4, 5 y 6. Igualmente se incluyen las obras paralizadas por autoconstrucción en los estratos 1 y 2 superiores o iguales a los 500 metros cuadrados.

Ocupación: categorías homogéneas de tareas que constituyen un conjunto de empleos que presentan gran similitud, desempeñados por una persona en el pasado, presente o futuro, según capacidades adquiridas por educación o experiencia y por la cual recibe un ingreso en dinero o especie.

Personal de administración y ventas: “Directivos y empleados”: personas dedicadas a labores técnicas, administrativas o de oficina dentro del establecimiento, o que no se ocupan directamente de la producción del establecimiento.

Personal de producción: “Obreros y operarios”: personas cuya actividad está relacionada directamente con la producción o tareas auxiliares a esta.

Personal ocupado permanente: personal total contratado a término indefinido.

Personal ocupado temporal: número promedio de personas ocupadas temporalmente por el establecimiento.

Precio CIF (cost insurance freight): precio total de la mercancía, incluyendo en su valor los costos por seguros y fletes.

Precio FOB (free on board): precio de venta de los bienes embarcados a otros países, puestos en el medio de transporte, sin incluir valor de seguro y fletes. Este valor, que inicialmente se expresa en dólares americanos, se traduce al valor FOB en pesos colombianos, empleando la tasa promedio de cambio del mercado correspondiente al mes de análisis.

Precios constantes: valor de la variable a precios de transacción del año base.

Precios corrientes: valor de la variable a precios de transacción de cada año.

Regional: cada una de las grandes divisiones territoriales de una nación, definida por características geográficas, históricas y sociales, como provincias, departamentos, etc.

En el desarrollo del ICER, el término se refiere a cada uno de los 32 departamentos del país y el Distrito Capital para los cuales se elabora, si bien la desagregación de la mayor parte de las investigaciones incluidas tiene cobertura departamental. Según la **metodología de dichas investigaciones, la noción de “regional” se refiere también a áreas metropolitanas, municipios o zonas territoriales.**

Sistema financiero: comprende la información estadística de bancos comerciales, compañías de financiamiento comercial, corporaciones financieras y cooperativas de carácter financiero.

Subempleo: el subjetivo se refiere al simple deseo manifestado por el trabajador de mejorar sus ingresos, el número de horas trabajadas o tener una labor más propia de sus personales competencias. De otro lado, el objetivo comprende a quienes tienen el deseo, pero además han hecho una gestión para materializar su aspiración y están en disposición de efectuar el cambio.

Subempleo por insuficiencia de horas: son los ocupados que desean trabajar más horas ya sea en su empleo principal o secundario, están disponibles para hacerlo y tienen una jornada inferior a 48 horas semanales. Se obtienen también las horas adicionales que desean trabajar.

Subempleo por situación de empleo inadecuado: son los ocupados que desean cambiar el trabajo que tienen actualmente por razones relacionadas con la mejor utilización de sus capacidades o formación, o para mejorar sus ingresos.

Subsidio Familiar de Vivienda (SFV): es el aporte estatal en dinero o en especie, otorgado por una sola vez al beneficiario con el objeto de facilitarle la adquisición de una solución de vivienda de interés social, sin cargo de restitución, siempre que el beneficiario cumpla con los requisitos que establece la Ley 3 de 1991.

Tasa de desempleo (TD): Es la relación porcentual entre el número de personas que están buscando trabajo (DS), y el número de personas que integran la fuerza laboral (PEA).

Tasa de ocupación (TO): Es la relación porcentual entre la población ocupada (OC) y el número de personas que integran la población en edad de trabajar (PET).

Tasa de subempleo (TS): Es la relación porcentual de la población ocupada que manifestó querer y poder trabajar más horas a la semana (PS) y el número de personas que integran la fuerza laboral (PEA).

Tasa global de participación (TGP): Es la relación porcentual entre la población económicamente activa y la población en edad de trabajar. Este indicador refleja la presión de la población en edad de trabajar sobre el mercado laboral.

Valor agregado: es el mayor valor creado en el proceso productivo por efecto de la combinación de factores. Se obtiene como diferencia entre el valor de la producción bruta y el consumo intermedio.

Vivienda: lugar estructuralmente separado e independiente, ocupado o destinado para ser ocupado por una familia o grupo de personas familiares que viven o no juntas, o por una persona que vive sola. La unidad de vivienda puede ser una casa, apartamento, cuarto, grupo de cuartos, choza, cueva o cualquier refugio ocupado o disponible para ser utilizado como lugar de alojamiento.

Vivienda de interés social: vivienda que se construye para garantizar el derecho a esta de los hogares de menores ingresos.

Vivienda multifamiliar: vivienda tipo apartamento ubicada en edificaciones de tres o más pisos, que comparten lugares comunes, tales como áreas de acceso, instalaciones especiales y zonas de recreación, principalmente.

Vivienda unifamiliar: vivienda ubicada en edificaciones no mayores de tres pisos, construidas directamente sobre el lote, separadas de las demás con salida independiente. Se incluye la vivienda unifamiliar de dos pisos con altillo y bifamiliar, disponga o no de lote propio.

BIBLIOGRAFÍA

Banco de la República. (2015) *Balanza de pagos*. Recuperado el Disponible en <http://www.banrep.gov.co/balanza-pagos>.

Banco de la República. (2015). *Boletín de indicadores económicos*. [en línea]. Disponible en <http://www.banrep.gov.co/bie>

Banco de la República. (2015). *Informe de la Junta Directiva al Congreso de la República*. [en línea]. Disponible en <http://www.banrep.gov.co/es/congreso-mar-2015>

Banco de la República. (2015). *Informe sobre Inflación*. [en línea]. Disponible en <http://www.banrep.gov.co/es/inflacion-dic-2014>

Banco de la República. (2015). *Intervención del Banco de la República en el mercado cambiario*. [en línea]. Disponible en <http://www.banrep.gov.co/intervencion-banco-mercado-cambiario>

Banco de la República. (2014). *Minutas de política monetaria*. [en línea]. Disponible en http://www.banrep.gov.co/es/minutas?field_date_format_value%5Bvalue%5D%5Byear%5D=2014

Cepal. (2014). *Balance preliminar de las economías de América Latina y el Caribe*. [en línea]. Disponible en <http://www10.iadb.org/intal/intalcdi/PE/2015/15127.pdf>

DANE. (2014). *Cuentas económicas trimestrales*. [en línea]. Disponible en <http://www.dane.gov.co/index.php/cuentas-economicas/cuentas-trimestrales>

DANE. (2014). *Gran encuesta integrada de hogares*. [en línea]. Disponible en <http://www.dane.gov.co/index.php/mercado-laboral/empleo-y-desempleo>

DANE. (2014). *Índice de precios al consumidor*. [en línea]. Disponible en <http://www.dane.gov.co/index.php/indices-de-precios-y-costos/indice-de-precios-al-consumidor-ipc>

Fondo Monetario Internacional. (2015). *Perspectiva de la economía mundial*. [en línea]. Disponible en <http://www.imf.org/external/spanish/pubs/ft/weo/2015/update/01/pdf/0115s.pdf>

Zárate Perdomo, J.P. (2014). *Banco de la República. PIB potencial y coyuntura externa*. [en línea]. Disponible en http://www.banrep.gov.co/sites/default/files/publicaciones/archivos/jzp_oct_2014.pdf

Capital: Yopal

Extensión: 44.640 km²

Municipios: 19

Población en 2014: 350.239 habitantes

Geografía humana: según el Censo 2005, del total de los habitantes, el 1,0% se reconoce como afrodescendiente y el 1,5% como indígena, de esta población el 45% habla su lengua nativa.

Actividades económicas: la economía del Casanare se basa principalmente en la producción ganadera vacuna. La agricultura se practica en áreas del piedemonte, de forma comercial y tecnificada, y en áreas de laderas siguiendo sistemas tradicionales. El petróleo se proyecta como la actividad de mayor generación de ingresos. Existen explotaciones mineras de oro, manganeso, fósforo y níquel. En el departamento existen establecimientos industriales dedicados principalmente a la transformación de la materia prima agropecuaria, los cuales se concentran en Yopal y Villanueva, principalmente.



DANE
Para tomar decisiones



**TODOS POR UN
NUEVO PAÍS**
PAZ EQUIDAD EDUCACIÓN

