

Comportamiento en los diferentes mercados



Fuente: DANE

El presente documento corresponde al reporte de abastecimiento de alimentos analizado por el Sistema de Información de Precios y Abastecimiento del Sector Agropecuario (Sipsa) para el periodo comprendido entre la primera quincena del mes de octubre y la primera quincena del mes de noviembre.

Durante el periodo del reporte el Sipsa registró un descenso del 3,12 % con respecto a la totalidad del volumen de alimentos abastecidos en los mercados que contempla la investigación. Este comportamiento se originó por un menor ingreso de alimentos en los mercados de Surabastos, en Neiva; La Nueva Sexta, en Cúcuta; Mercasa, en Pereira; Plaza Minorista José María Villa,¹ en Medellín; La Central Mayorista de Antioquia (CMA), en Medellín; La Central de Abastos de Villavicencio (CAV), en Villavicencio; Corabastos, en Bogotá; Santa Helena, en Cali; Centroabastos, en Bucaramanga y Mercar, en Armenia. Por el contrario, el abastecimiento aumentó en el mercado de Granabastos, en Barranquilla; Cenabastos, en Cúcuta; Barranquillita, en Barranquilla; el Centro de Acopio, en Ipiales; Cavasa, en Cali, y Las Flores, en Bogotá.

¹ Anteriormente denominada Coomerca.

A continuación se relaciona la información detallada sobre el volumen y porcentaje de abastecimiento en los mercados de las principales ciudades del país.

Armenia, Mercar

En este mercado el suministro de alimentos mostró un descenso del 1,44 %, al registrar 2.680 toneladas (t) en la primera quincena de noviembre; 39 t menos con respecto al volumen ingresado en la primera quincena del mes de octubre.

Se destacó una menor oferta en dos de los cuatro grupos de alimentos: en primer lugar, la categoría «otros grupos» mostró una disminución del 10,38 %, a causa de productos como la carne de res y los condimentos. Les siguió el grupo de las verduras y hortalizas, ya que reportó una caída en el ingreso de alimentos del 4,19 %, en donde se destacaron la arveja verde en vaina y el pimentón. A diferencia, en el grupo de los tubérculos, raíces y plátanos, se

Cuadro 1. Variación en el abastecimiento de alimentos según ciudad y mercado mayorista 2015 (primera quincena de octubre y primera quincena de noviembre)

| Ciudades | Mercados | Primera quincena de octubre | Primera quincena de noviembre | Variación (%) |
|---------------|-----------------------------------|-----------------------------|-------------------------------|---------------|
| Armenia | Mercar | 2.720 | 2.680 | -1,44 |
| Barranquilla | Barranquillita | 12.578 | 13.474 | 7,12 |
| Barranquilla | Granabastos | 4.067 | 4.086 | 0,47 |
| Bogotá D. C. | Corabastos | 71.744 | 67.616 | -5,75 |
| Bogotá D. C. | Las Flores | 2.015 | 2.358 | 17,03 |
| Bucaramanga | Centroabastos | 16.149 | 15.878 | -1,68 |
| Cali | Cavasa | 10.457 | 12.108 | 15,79 |
| Cali | Santa Helena | 9.707 | 9.413 | -3,02 |
| Cúcuta | Cenabastos | 8.568 | 8.957 | 4,54 |
| Cúcuta | La Nueva Sexta | 778 | 669 | -14,07 |
| Ipiales | Centro de Acopio | 2.765 | 3.094 | 11,89 |
| Medellín | CMA | 28.841 | 26.321 | -8,74 |
| Medellín | Plaza Minorista José María Villa* | 6.814 | 6.185 | -9,23 |
| Neiva | Surabastos | 4.113 | 3.442 | -16,33 |
| Pereira | Mercasa | 4.600 | 3.977 | -13,55 |
| Villavicencio | CAV | 3.640 | 3.379 | -7,16 |
| Total | | 189.555 | 183.637 | -3,12 |

Fuente: Sipsa, Ministerio de Agricultura y Desarrollo Rural-DANE.

*Anteriormente denominada Coomerca.

CONTENIDO

Comportamiento en los diferentes mercados
La importancia en el abastecimiento
del pimentón

pág.

1

7

Horario de recolección Proyecto Abastecimiento
de Alimentos

pág.

10

Cuadro 2. Volumen y participación del abastecimiento por grupos de alimentos en dieciséis mercados mayoristas del país 2015 (primera quincena de octubre y la primera quincena de noviembre)

| Grupo | Primera quincena de octubre | | Primera quincena de noviembre | | Variación (%) | Grupo | Primera quincena de octubre | | Primera quincena de noviembre | | Variación (%) |
|-------------------------------------|-----------------------------|-------------------|-------------------------------|-------------------|---------------|---|-----------------------------|-------------------|-------------------------------|-------------------|---------------|
| | Volumen (t) | Participación (%) | Volumen (t) | Participación (%) | | | Volumen (t) | Participación (%) | Volumen (t) | Participación (%) | |
| Armenia, Mercar | | | | | | Cúcuta, Cenabastos | | | | | |
| Frutas | 611 | 22,47 | 617 | 23,01 | 0,92 | Tubérculos, raíces y plátanos | 3.167 | 36,97 | 3.269 | 36,49 | 3,19 |
| Otros grupos | 518 | 19,05 | 464 | 17,32 | -10,38 | Verduras y hortalizas | 1.680 | 19,60 | 1.832 | 20,45 | 9,05 |
| Tubérculos, raíces y plátanos | 1.085 | 39,90 | 1.115 | 41,61 | 2,77 | Total Cenabastos | 8.568 | 100,00 | 8.957 | 100,00 | 4,54 |
| Verduras y hortalizas | 505 | 18,58 | 484 | 18,06 | -4,19 | Cúcuta, La Nueva Sexta | | | | | |
| Total Mercar | 2.720 | 100,00 | 2.680 | 100,00 | -1,44 | Frutas | 109 | 14,06 | 92 | 13,79 | -15,70 |
| Barranquilla, Barranquillita | | | | | | Otros grupos | 626 | 80,46 | 548 | 81,85 | -12,57 |
| Frutas | 3.515 | 27,95 | 3.679 | 27,31 | 4,66 | Tubérculos, raíces y plátanos | 35 | 4,45 | 20 | 3,01 | -41,85 |
| Otros grupos | 2.637 | 20,96 | 3.518 | 26,11 | 33,41 | Verduras y hortalizas | 8 | 1,03 | 9 | 1,34 | 11,66 |
| Tubérculos, raíces y plátanos | 3.562 | 28,32 | 3.476 | 25,80 | -2,42 | Total La Nueva Sexta | 778 | 100,00 | 669 | 100,00 | -14,07 |
| Verduras y hortalizas | 2.864 | 22,77 | 2.801 | 20,79 | -2,21 | Ipiales, Centro de Acopio | | | | | |
| Total Barranquillita | 12.578 | 100,00 | 13.474 | 100,00 | 7,12 | Frutas | 72 | 2,60 | 134 | 4,33 | 86,11 |
| Barranquilla, Granabastos | | | | | | Tubérculos, raíces y plátanos | 1.522 | 55,06 | 1.752 | 56,63 | 15,08 |
| Frutas | 472 | 11,60 | 354 | 8,67 | -24,90 | Verduras y hortalizas | 1.170 | 42,33 | 1.208 | 39,04 | 3,18 |
| Otros grupos | 2.608 | 64,13 | 2.844 | 69,60 | 9,04 | Total Centro de Acopio | 2.765 | 100,00 | 3.094 | 100,00 | 11,89 |
| Tubérculos, raíces y plátanos | 609 | 14,97 | 654 | 16,02 | 7,53 | Medellín, Central Mayorista de Antioquia | | | | | |
| Verduras y hortalizas | 378 | 9,30 | 233 | 5,71 | -38,33 | Frutas | 6.554 | 22,72 | 6.093 | 23,15 | -7,02 |
| Total Granabastos | 4.067 | 100,00 | 4.086 | 100,00 | 0,47 | Otros grupos | 10.414 | 36,11 | 9.435 | 35,85 | -9,40 |
| Bogotá, D. C., Corabastos | | | | | | Tubérculos, raíces y plátanos | 5.722 | 19,84 | 5.342 | 20,29 | -6,64 |
| Frutas | 18.088 | 25,21 | 16.768 | 24,80 | -7,30 | Verduras y hortalizas | 6.152 | 21,33 | 5.450 | 20,71 | -11,40 |
| Otros grupos | 6.831 | 9,52 | 5.396 | 7,98 | -21,01 | Total CMA | 28.841 | 100,00 | 26.321 | 100,00 | -8,74 |
| Tubérculos, raíces y plátanos | 21.455 | 29,90 | 20.700 | 30,61 | -3,52 | Medellín, Plaza Minorista José María Villa* | | | | | |
| Verduras y hortalizas | 25.370 | 35,36 | 24.752 | 36,61 | -2,44 | Frutas | 1.908 | 28,00 | 1.756 | 28,40 | -7,96 |
| Total Corabastos | 71.744 | 100,00 | 67.616 | 100,00 | -5,75 | Otros grupos | 827 | 12,13 | 659 | 10,65 | -20,29 |
| Bogotá, D. C., Las Flores | | | | | | Tubérculos, raíces y plátanos | 2.570 | 37,72 | 2.286 | 36,96 | -11,07 |
| Otros grupos | 2.015 | 100,00 | 2.358 | 100,00 | 17,03 | Verduras y hortalizas | 1.509 | 22,14 | 1.484 | 23,99 | -1,63 |
| Total Las Flores | 2.015 | 100,00 | 2.358 | 100,00 | 17,03 | Total Plaza Minorista José María Villa | 6.814 | 100,00 | 6.185 | 100,00 | -9,23 |
| Bucaramanga, Centroabastos | | | | | | Neiva, Surabastos | | | | | |
| Frutas | 5.458 | 33,80 | 5.044 | 31,77 | -7,58 | Frutas | 828 | 20,14 | 633 | 18,40 | -23,55 |
| Otros grupos | 1.269 | 7,86 | 1.373 | 8,65 | 8,19 | Otros grupos | 749 | 18,22 | 794 | 23,09 | 6,02 |
| Tubérculos, raíces y plátanos | 4.671 | 28,93 | 4.530 | 28,53 | -3,01 | Tubérculos, raíces y plátanos | 1.399 | 34,02 | 1.138 | 33,08 | -18,64 |
| Verduras y hortalizas | 4.750 | 29,42 | 4.930 | 31,05 | 3,78 | Verduras y hortalizas | 1.136 | 27,62 | 875 | 25,44 | -22,95 |
| Total Centroabastos | 16.149 | 100,00 | 15.878 | 100,00 | -1,68 | Total Surabastos | 4.113 | 100,00 | 3.442 | 100,00 | -16,33 |
| Cali, Cavasa | | | | | | Pereira, Mercasa | | | | | |
| Frutas | 1.018 | 9,74 | 1.179 | 9,74 | 15,79 | Frutas | 1.196 | 25,99 | 991 | 24,93 | -17,09 |
| Otros grupos | 2.370 | 22,67 | 2.543 | 21,00 | 7,28 | Otros grupos | 2.187 | 47,54 | 1.776 | 44,66 | -18,78 |
| Tubérculos, raíces y plátanos | 4.773 | 45,64 | 5.692 | 47,01 | 19,27 | Tubérculos, raíces y plátanos | 622 | 13,53 | 627 | 15,76 | 0,70 |
| Verduras y hortalizas | 2.296 | 21,96 | 2.694 | 22,25 | 17,34 | Verduras y hortalizas | 595 | 12,94 | 583 | 14,66 | -2,07 |
| Total Cavasa | 10.457 | 100,00 | 12.108 | 100,00 | 15,79 | Total Mercasa | 4.600 | 100,00 | 3.977 | 100,00 | -13,55 |
| Cali, Santa Helena | | | | | | Villavicencio, Central de Abastos de Villavicencio | | | | | |
| Frutas | 3.266 | 33,65 | 3.052 | 32,42 | -6,57 | Frutas | 971 | 26,69 | 886 | 26,22 | -8,80 |
| Otros grupos | 2.021 | 20,82 | 1.881 | 19,98 | -6,95 | Otros grupos | 386 | 10,60 | 259 | 7,65 | -32,99 |
| Tubérculos, raíces y plátanos | 2.414 | 24,87 | 2.372 | 25,20 | -1,74 | Tubérculos, raíces y plátanos | 1.305 | 35,85 | 1.314 | 38,88 | 0,67 |
| Verduras y hortalizas | 2.006 | 20,66 | 2.109 | 22,41 | 5,16 | Verduras y hortalizas | 978 | 26,86 | 921 | 27,25 | -5,81 |
| Total Santa Helena | 9.707 | 100,00 | 9.413 | 100,00 | -3,02 | Total CAV | 3.640 | 100,00 | 3.379 | 100,00 | -7,16 |
| Cúcuta, Cenabastos | | | | | | Total | 189.555 | | 183.637 | | -3,12 |
| Frutas | 1.396 | 16,29 | 1.417 | 15,82 | 1,47 | | | | | | |
| Otros grupos | 2.325 | 27,13 | 2.440 | 27,24 | 4,95 | | | | | | |

Fuente: Sipsa, Ministerio de Agricultura y Desarrollo Rural-DANE.

*Anteriormente denominada Coomercia

registró un aumento en el ingreso de alimentos del 2,77 %, siendo la papa criolla y la yuca los productos que más incidieron en este comportamiento. Y en el caso de las frutas frescas, en este periodo presentaron un incremento del 0,92 %, lo que se evidenció en productos como la patilla procedente del municipio de La Unión (Valle del Cauca) y la fresa traída desde Sibaté (Cundinamarca).

Barranquilla, Barranquillita

En el mercado de Barranquillita la entrada de alimentos a lo largo de la primera quincena del mes de noviembre tuvo un aumento del 7,12 %.

El abastecimiento de alimentos, de acuerdo con el orden de magnitud, destacó en primer lugar a la categoría de los procesados, ya que registró un aumento del 33,41 % en la oferta de alimentos, originado por un buen acopio de arroz que llegó de Cúcuta, en el departamento de Norte de Santander. Le siguió el grupo de las frutas al presentar una mayor oferta en sus inventarios, pues reportó una variación del 4,66 %, debido a productos como el banano Urabá y la guañabana. A diferencia, los tubérculos, raíces y plátanos disminuyeron su acopio en un 2,42 %, como resultado de la menor oferta de papa criolla, procedente de Tunja, en Boyacá, y el plátano hartón verde proveniente de Lórica, en el departamento de Córdoba. Y en el caso de las verduras y hortalizas, se registró un descenso del 2,21 %, presentando una menor entrada de alimentos como el brócoli y la zanahoria, que llegaron respectivamente de la central de Corabastos, en Bogotá, y de Tunja, en Boyacá.

Barranquilla, Granabastos

En esta central el ingreso de alimentos durante la primera quincena del mes de noviembre registró un aumento de 0,47 % con respecto a la primera quincena del mes de octubre, al reportar 4.086 t en total en la primera quincena de noviembre.

Se destacó la categoría «otros grupos», ya que consiguió un incremento del 9,04 % en el acopio de alimentos, donde se destacó el mayor ingreso de aceites que llegaron de Barranquilla, en el departamento del Atlántico. Le siguió el grupo de los tubérculos, raíces y plátanos, pues reportó un aumento en el abastecimiento del 7,53 %, debido a la mayor entrada de la papa única y la yuca, que llegaron desde Tunja (Boyacá) y Tierralta (Córdoba), respectivamente. A diferencia, el grupo de las verduras y hortalizas presentó un descenso en el ingreso de alimentos en un 38,33 %,



Fuente: DANE

ya que se observó una menor entrada de ajo y cebolla junca. Y en el grupo de las frutas, se mostró una disminución en el abastecimiento al registrar un 24,90 % menos, ante el bajo acopio de maracuyá que llegó de La Unión, en Valle del Cauca.

Bogotá, Corabastos

En este mercado el ingreso de alimentos mostró un descenso del 5,75 %, al registrar 67.616 t en la primera quincena de noviembre; 4.127 t menos con respecto al volumen ingresado en la primera quincena del mes de octubre.

Se destacó una menor oferta en los cuatro grupos de alimentos. Así, la categoría «otros grupos» mostró una variación negativa del 21,01 %, a causa de alimentos como la panela y la sal yodada. Le siguió el grupo de las frutas frescas, que presentó para este periodo un descenso del 7,30 %, lo cual se evidenció en productos como el limón Tahití procedente de los municipios de Girón (Santander) y Espinal (Tolima). En el caso de los tubérculos, raíces y plátanos, mostraron una reducción del 3,52 % en el ingreso de alimentos, siendo la papa parda pastusa y la arracacha los productos que más incidieron en este comportamiento. Y el grupo de las verduras y hortalizas reportó un menor ingreso de alimentos, del 2,44 %, destacándose alimentos como el ajo y el cilantro.

Bogotá, Las Flores

El abastecimiento para esta central, en la primera quincena del mes de noviembre, con respecto a la primera quincena de octubre, mostró un aumento del 17,03 %, pasando de 2.015 a 2.358 t.



Se destacó el mayor ingreso de productos incluidos en la categoría de «otros grupos», especialmente de bagre, basa, bocachico, cachama, carne de pollo, carnes frías, embutidos, mojarra, nicuro y pescados de río.

Bucaramanga, Centroabastos

En Centroabastos el abastecimiento de alimentos en la primera quincena de noviembre registró un descenso del 1,68 % frente a la primera quincena de octubre.

Es así, que se presentó una reducción en dos de los cuatro grupos de alimentos, ya que en el grupo de las frutas se registró un menor acopio, del 7,58 %, donde se pudo identificar una baja oferta de guayaba pera procedente del municipio de Lebrija, en Santander. Le siguieron los tubérculos, raíces y plátanos, ya que disminuyeron la entrada de alimentos en un 3,01 %, como resultado del menor ingreso de la papa Morasurco y el plátano hartón verde, procedentes de los municipios de Silos (Norte de Santander) y Saravena (Arauca), respectivamente. A diferencia, en la categoría «otros grupos» se registró un aumento del 8,19 %, ante una mayor oferta de azúcar y de leche pasteurizada UHT. Y en el caso de las verduras y hortalizas se reportó un incremento en el acopio de alimentos de un 3,78 %, destacándose el mayor ingreso de ahuyama que llegó de Lebrija, en Santander.

Cali, Cavasa

En este mercado se evidenció un aumento en el ingreso de alimentos, que pasó de 10.457 t en la primera quincena de octubre a 12.108 t en la primera quincena de noviembre, lo que representó una variación del 15,79 %.

Este comportamiento se debió a un mayor ingreso en los cuatro grupos. Es así, que en primer lugar el grupo de los tubérculos, raíces y plátanos registró un incremento en el acopio de alimentos del 19,27 %, por la mayor oferta de la papa Betina proveniente de Ipiales (Nariño). Le siguió el grupo de las verduras y hortalizas que aumentaron los inventarios en un 17,34 %, lo que obedeció a un mayor suministro de arveja verde en vaina y lechuga Batavia, provenientes de Ipiales (Nariño). En el caso de las frutas frescas se registró un incremento del 15,79 %, pues se registró una mayor presencia de mango Tommy que llegó desde Espinal (Tolima). Y en la categoría de los procesados, cuyo abastecimiento aumentó en un 7,28 %, se reportó una mayor oferta de la carne de res y azúcar.

Cali, Santa Helena

En la primera quincena del mes de octubre el ingreso de alimentos al mercado de Santa Helena en la ciudad de Cali descendió en un 3,02 %, al alcanzar las 9.413 t.

Este comportamiento se debió a una menor entrada en la categoría de los procesados, ya que registraron una caída del orden del 6,95 %, a raíz de un menor abastecimiento de la leche pasteurizada UHT, procedente de Yumbo, en Valle del Cauca, y la panela traída desde Candelaria, en el mismo departamento. Le siguió el grupo de las frutas frescas, pues reportó una variación negativa del 6,57 %, ocasionada por el menor acopio de mora y uva Isabela. Y en el caso de los tubérculos, raíces y plátanos, mostraron un descenso en el abastecimiento del 1,74 %, debido al bajo suministro de papa única que provino de Ipiales, en Nariño. A diferencia, el grupo de las verduras y hortalizas aumentó el abastecimiento de alimentos en un 5,16 %, como efecto del mayor ingreso de arveja verde en vaina y habichuela.

Cúcuta, Cenabastos

El ingreso de alimentos a Cenabastos en la primera quincena de noviembre, en la ciudad de Cúcuta, presentó un aumento del 4,54 %.

Este comportamiento obedeció al mayor ingreso de alimentos en el grupo de las verduras y hortalizas en un 9,05 %, por el mayor suministro de productos como el brócoli y la lechuga Batavia procedentes de Mutiscua, en Norte de Santander. Le siguió la categoría de los procesados, pues reportaron un incremento en la entrada de alimentos del 4,95 %, específicamente por alimentos como la panela y la sal yodada, que llegaron, respectivamente, de Santana, en Boyacá, y de Zipaquirá, en Cundinamarca. En el caso del grupo de los tubérculos, raíces y plátanos, presentaron un incremento de 3,19 %, como consecuencia del mayor ingreso de la papa única y la yuca que llegaron respectivamente desde Cerrito, en Santander, y Tibú, en Norte de Santander. Y en el grupo de las frutas, se presentó un incremento en el ingreso de alimentos al registrar una variación del 1,47 %, debido a la buena oferta de mandarina común y maracuyá.

Cúcuta, La Nueva Sexta

El abastecimiento en la primera quincena de noviembre para la central de la Nueva Sexta reportó un descenso del 14,07 %.

En esta central tres de los cuatro grupos presentaron un menor ingreso en el abastecimiento. En primer

lugar, el grupo de los tubérculos, raíces y plátanos registró un descenso en el acopio, del 41,85 %, donde se destacó el bajo suministro de yuca. Siguió el grupo de las frutas frescas, ya que disminuyó el ingreso en un 15,70 %, a raíz de la menor oferta de banano criollo. En cuanto a la categoría «otros grupos», se redujo la entrada de alimentos en un 12,57 %, como consecuencia de la menor oferta de azúcar y productos de panadería. A diferencia, en el grupo de las verduras y hortalizas se incrementó el acopio de alimentos en un 11,66 %, debido a los mayores volúmenes de hortalizas de hoja despachados desde Villa del Rosario, en Norte de Santander.

Ipiales, Centro de Acopio

El ingreso de alimentos a esta central en la primera quincena de noviembre presentó un aumento del 11,89 %.

Este comportamiento obedeció al mayor ingreso de alimentos en el grupo de las frutas, ya que se presentó un buen suministro de alimentos al registrar una variación del 86,11 %, debido a la buena oferta de naranja Valencia, proveniente de Armenia (Quindío). Le siguió el grupo de los tubérculos, raíces y plátanos al registrar un incremento del 15,08 %, como consecuencia del mayor ingreso de la papa capira que llegó desde los municipios de Ipiales y Pupiales (Nariño). Y en el grupo de las verduras y hortalizas se incrementó el abastecimiento en un 3,18 %, por el mayor suministro de productos como la arveja verde en vaina procedente de Ipiales y Córdoba, en el departamento de Nariño.



Fuente: DANE

Medellín, Central Mayorista de Antioquia

En la principal central de alimentos de Medellín el acopio disminuyó en un 8,74 %, al registrar un volumen de 26.321 t en la primera quincena de noviembre frente a 28.841 t que ingresaron en la primera quincena de octubre.

En esta central el grupo de las verduras y hortalizas mostró un menor ingreso de alimentos, del 11,40 %, donde se destacó el bajo suministro de arveja verde en vaina que llegó de El Santuario, en Antioquia. Le siguió la categoría «otros grupos», ya que presentó un descenso del 9,40 % en el abastecimiento de alimentos durante el periodo considerado, como resultado del menor aprovisionamiento de maíz blanco que provino de Cereté, en el departamento de Córdoba. Respecto a las frutas frescas, registraron un descenso en el acopio del 7,02 %, ante la menor entrada de productos como el banano Urabá y la granadilla. Y en el grupo de los tubérculos, raíces y plátanos se registró una disminución en el ingreso de alimentos al presentar una variación negativa del 6,64 %, como resultado de la menor oferta de arracacha procedente de El Santuario y San Vicente de Ferrer (Antioquia).

Medellín, Plaza Minorista José María Villa²

En esta plaza el abastecimiento disminuyó en un 9,23 %, al registrar un volumen de 6.185 t en la primera quincena de noviembre.

En esta forma, se registró en este mercado un descenso en la variación en los cuatro grupos. En los procesados se presentó una reducción del 20,29 %; les siguieron los tubérculos, raíces y plátanos al presentar un descenso en el abastecimiento de alimentos del 11,07 %; del mismo modo, en el grupo de las frutas frescas se reportó un menor ingreso, del 7,96 %, y en las verduras y hortalizas del 1,63 %.

Respecto a la categoría de los procesados se registró una menor entrada de alimentos como la carne de pollo y la panela provenientes, respectivamente, de Barbosa (Antioquia) y Sandoná (Nariño). En el grupo de los tubérculos, raíces y plátanos se identificó una menor oferta de papa criolla procedente de Sonsón, en Antioquia, y plátano guineo proveniente de Andes, en el mismo departamento. Respecto a las frutas, el descenso en el abastecimiento fue por un menor despacho de curuba y guayaba pera, que llegaron, respectivamente, desde Sonsón (Antioquia) y Palestina (Caldas). Y en el grupo de las verduras y hortalizas, la

²Anteriormente denominada Coomerca.



cebolla cabezona y la zanahoria presentaron un menor acopio.

Neiva, Surabastos

En la central de Surabastos, el abastecimiento de alimentos en la primera quincena de noviembre registró un descenso del 16,33 %, destacándose un menor volumen de productos en tres de los cuatro grupos analizados por el Sipsa.

En su orden, se tiene que las frutas frescas mostraron un descenso del 23,55 %, explicado por la menor entrada de productos como el aguacate papelillo proveniente de Armenia (Quindío) y el banano criollo traído desde Teruel (Huila). Les siguió el grupo de las verduras y hortalizas al disminuir el acopio de alimentos en un 22,95 %, debido al menor suministro de arveja verde en vaina y habichuela. Y en el grupo de los tubérculos, raíces y plátanos se registró un menor ingreso, del orden del 18,64 %, lo que obedeció a un descenso en los volúmenes de arracacha y papa única, provenientes de la Central de Corabastos (Bogotá) y de Ipiales, en Nariño, respectivamente. A diferencia, el grupo de los procesados tuvo un incremento

del 6,02 %, lo que obedeció al mayor abastecimiento de alimentos como el arroz y las galletas.

Pereira, Mercasa

El abastecimiento en la primera quincena de noviembre para la central de Mercasa reportó un descenso del 13,55 %.

En esta central tres de los cuatro grupos presentaron una reducción en el abastecimiento, donde la categoría «otros grupos» registró una menor entrada de alimentos, del orden del 18,78 %, como consecuencia del bajo ingreso de arroz y carne de res. Le siguió el grupo de las frutas, pues se redujo el abastecimiento de alimentos en un 17,09 %, a raíz de la menor entrada de fresa y mango Tommy. Y en el caso del grupo de las verduras y hortalizas, descendió la oferta en un 2,07 %, debido a los menores volúmenes de ahuyama y arveja verde en vaina despachadas, respectivamente, desde Armenia (Quindío) e Ipiales (Nariño). A diferencia, los tubérculos, raíces y plátanos registraron un mayor acopio en el ingreso de alimentos, del 0,70 %, al destacar la buena oferta de las papas criolla y única.

Gráfico 1. Participación de los grupos de alimentos registrados en los mercados 2015 (primera quincena de octubre y primera quincena de noviembre)

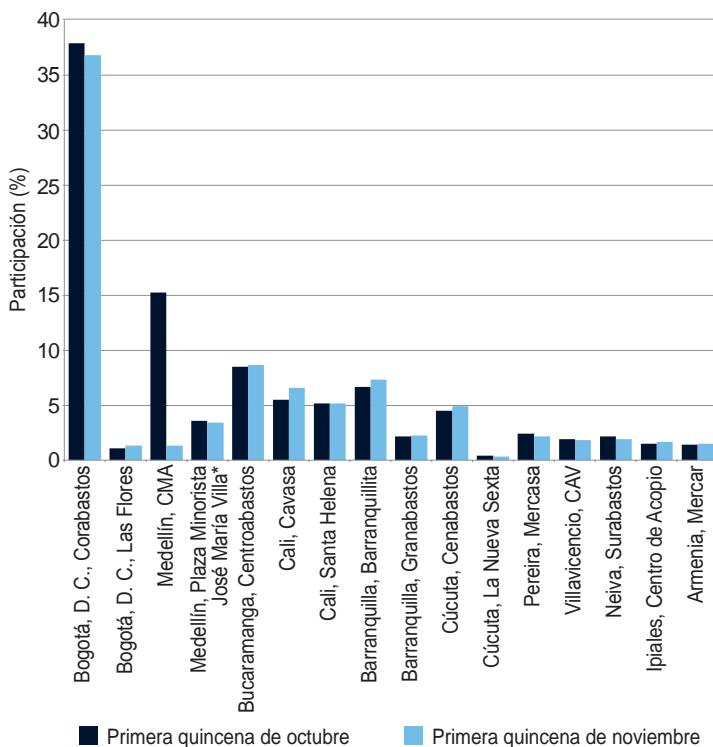

Villavicencio, Central de Abastos de Villavicencio

En la Central de Abastos de Villavicencio, para la primera quincena de noviembre, se observó un descenso del 7,16 % respecto a la primera quincena del mes de octubre, al registrar 3.379 t.

En este mercado, tres de los cuatro grupos reportaron un menor ingreso de alimentos. En este sentido, se encontró que el abastecimiento en los procesados reportó un descenso en el acopio, del orden de 32,99 %, a raíz de la baja oferta de panela y de carne de pollo. Le siguió el grupo de las frutas, ya que registró una disminución en el acopio del 8,80 %, debido a una menor oferta de fresa y limón común. Y en el caso de las verduras y hortalizas se mostró una menor entrada de alimentos, del 5,81 % menos, ante el bajo suministro de cebolla cabezona y arveja verde en vaina. A diferencia, en el grupo de los tubérculos, raíces y plátanos se presentó un incremento del 0,67 %, donde fue determinante el mayor abastecimiento de arracacha que llegó de Cárquez y Fosca, en Cundinamarca.

El gráfico 1 muestra la participación del total de alimentos ingresados en cada uno de los dieciséis mercados analizados, para la primera quincena de octubre y la primera quincena de noviembre 2015.

La importancia del abastecimiento del pimentón



Fuente: DANE

La planta de nombre científico *Capsicum annum* L. corresponde a pimentones dulces y picantes, cuya especie es la más comercial, ya que tradicionalmente a los frutos grandes se les denomina pimentones, los cuales son dulces y blocosos³, y a los frutos pequeños, ajíes, que se caracterizan por tener un alto contenido de capsaicina.⁴ Se clasifica dentro de la familia de las Solanáceas, la cual es herbácea de tallos ramificados, con raíces pivotantes⁵ que pueden llegar a profundizar los 1,2 metros, con hojas de forma ovoide alargada; su fruto es una baya que, dependiendo de su madurez y el tipo, puede ser de color rojo, anaranjado, morado, verde o amarillo, entre otros, con pesos que van desde 25 a 500 gramos; dicho fruto es muy apetecido, ya que contiene vitamina C, calcio, fósforo y un buen nivel de fibra, por lo que se consume en fresco para ensaladas, como aderezo en ciertos platos y para la industria, pues se emplea en la producción de conservas, salsas, colorantes naturales y condimento.

El cultivo que se siembra a libre exposición se adapta bien a zonas donde agroecológicamente se cuenta con altitudes entre los 800 y 2.200 msnm, temperaturas de los 18 a 28 °C, humedad relativa del 50 y 70 %, suelos de texturas franco-arenosas, profundos, bien drenados, con materia orgánica del 3 a 4 % y con pH de 5,8 a 7,0. Y los cultivos bajo invernadero se han venido implementando en zonas con mayores altitu-

des, donde es posible obtener cosechas durante todo el año, de mejor calidad y mayor producción.

Así, este artículo muestra el movimiento de carga del pimentón. A fin de analizar el comportamiento de los volúmenes acopiados e identificar los mercados de mayor ingreso, así como los principales departamentos y municipios de procedencia y el comportamiento de los precios para este producto, se considera la información para el periodo comprendido entre enero de 2013 y octubre de 2015, del Sistema de Información de Precios y Abastecimiento del Sector Agropecuario (Sipsa), el cual es operado por el DANE.

De este modo, se registró un total de 63.654 toneladas (t) en los 12 principales mercados donde el sistema registró información para este producto. Los mercados de mayor acopio fueron: Centroabastos en Bucaramanga, Corabastos en Bogotá, La central Mayorista de Antioquia en Medellín y Barranquillita en

Cuadro 3. Volumen de pimentón por mercado 2013 (enero) – 2015 (octubre)

| Ciudad/Mercado mayorista | Toneladas (t) | Participación (%) |
|---|---------------|-------------------|
| Bucaramanga, Centroabastos | 19.920 | 31,29 |
| Bogotá, D. C., Corabastos | 12.444 | 19,55 |
| Medellín, Central Mayorista de Antioquia | 9.033 | 14,19 |
| Barranquilla, Barranquillita | 7.237 | 11,37 |
| Cali, Santa Helena | 4.491 | 7,06 |
| Cúcuta, Cenabastos | 3.682 | 5,78 |
| Cali, Cavasa | 2.618 | 4,11 |
| Medellín, Plaza Minorista José María Villa* | 1.573 | 2,47 |
| Neiva, Surabastos | 1.328 | 2,09 |
| Pereira, Mercasa | 723 | 1,14 |
| Armenia, Mercar | 490 | 0,77 |
| Villavicencio, CAV | 115 | 0,18 |
| Total | 63.654 | 100,00 |

Fuente: DANE-Sipsa.

*Anteriormente denominada Coomerca.

³ Se refiere a frutos con formas de bloque o de prisma con caras planas dispuestos en forma paralela.

⁴ Sustancia no soluble en agua, incolora, inodora, que se encuentra en los pimientos picantes; en dosis pequeñas produce una sensación de calor en la boca.

⁵ Raíz que se conforma por una raíz principal y central de donde se desprenden muchas raíces secundarias.



Barranquilla. Estas centrales, en su conjunto, recibieron el 76,40 %, equivalente a 48.633 t del total del abastecimiento para el periodo de estudio. Las ocho centrales restantes mantuvieron participaciones inferiores del 7,06 %; es decir, registros menores a 4.491 t, tal como se puede apreciar en el cuadro 3.

Al analizar el abastecimiento mensual a los 12 mercados se puede observar que la serie registró una significativa volatilidad, ya que para 2013 la oferta se mantuvo en un rango entre 1.583 t en febrero y 2.118 t en mayo. En lo concerniente a 2014, el acopio fluctuó entre 1.553 t para febrero y 2.087 t en el mes de julio. Y en los primeros 10 meses de 2015 los inventarios de pimentón presentaron un mayor ingreso en el mes de julio con 1.997 t, y la caída más significativa fue en el mes de agosto con 1.668 t.

Es necesario tener en cuenta que el cultivo de pimentón bajo invernadero tiene un ciclo más reducido, el cual puede durar aproximadamente 8 meses, comenzando a producir hacia el tercer mes, mientras que a libre exposición los cultivos tienen un ciclo de 12 y 18 meses, iniciando la producción hacia el tercer o quinto mes. Es así, que los productores programan las cosechas para que coincidan con las épocas de mayor demanda, ya que algunas festividades y periodos vacacionales, en los meses de mayo, julio y fin de año aumenta el consumo de este alimento debido a la preparación de platos especiales y típicos, donde el

pimentón es empleado como aderezo o como ingrediente en fresco.

Por lo anterior, se explicaría el hecho de que hacia los meses de mayo, julio y diciembre de cada año se identifique un aumento en la demanda. A diferencia, en los meses de febrero el abastecimiento se reduce, de igual manera influido por la programación de las cosechas como respuesta a la baja demanda de esta hortaliza para este mes en particular.

Ahora bien, en cuanto a la procedencia de las 63.654 t de pimentón, que llegaron a los mercados monitoreados por el Sipsa entre enero de 2013 y octubre de 2015, 24.866 t se despacharon desde Santander y representaron el 39,06 % de la oferta total. En cuanto a los municipios de donde se remitió este alimento, en Santander se destacaron Los Santos, Bucaramanga, Lebrija, Girón y Piedecuesta.

Otro departamento con una alta producción fue el Valle del Cauca con 10.324 t que fueron equivalentes al 16,22 % de los inventarios acopiados en los mercados mayoristas; su ingreso se dio primordialmente desde La Unión y El Dovio. En tercer lugar se ubicó el departamento de Antioquia, que registró un total de 9.087 t, las cuales correspondieron a una participación del 14,28 %, en la que se destacaron los municipios de Marinilla, Peñol y Jardín.

Otra zona importante para destacar del territorio, en cuanto al abastecimiento de este producto, es Cundinamarca con 8.134 t; es decir, una contribución del 12,78 % del suministro total de pimentón para el periodo en estudio. En este departamento sobresalió la producción de Fómeque, Cáqueza, Choachí y Ubaque.

Una vez identificada la importancia de Santander en la oferta de pimentón y su participación en el aprovisionamiento a la central de Centroabastos en Bucaramanga, que llegó al 31,29 % en relación con el total acumulado, es adecuado observar el comportamiento del abastecimiento en relación con los precios registrados para el periodo de enero de 2013 a octubre de 2015 en este mercado mayorista. En efecto, allí se logró observar que un incremento o reducción de las cantidades ingresadas a la central incidió en las cotizaciones, tal como se muestra en el gráfico 3: el comportamiento mostró un descenso fuerte en el abastecimiento del pimentón hacia febrero de 2013 y 2014, lo que evidenció alzas en el precio en estos meses; sin embargo, en los meses siguientes, con la

**Gráfico 2. Volumen de pimentón en doce centrales de abastecimiento
2013 (enero) - 2015 (octubre)**

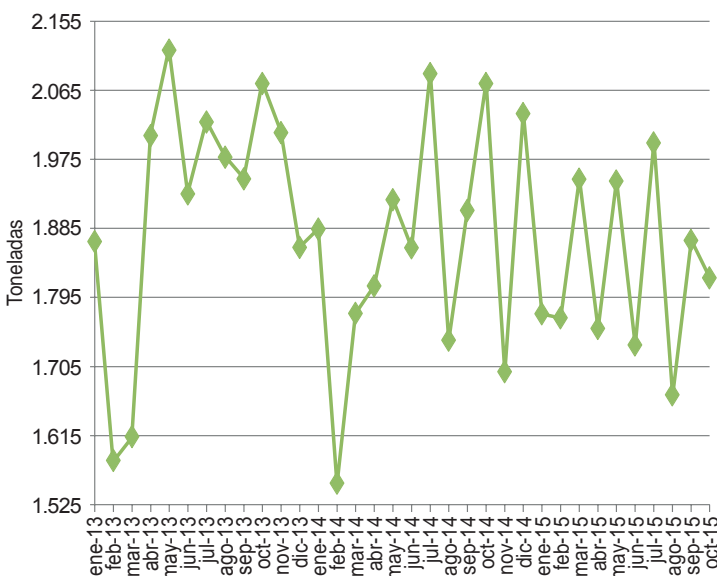

Fuente: DANE-Sipsa. Cálculos: DANE.

Gráfico 3. Serie de abastecimiento y precios de pimentón en Centroabastos, Bucaramanga 2013 (enero) - 2015 (octubre)

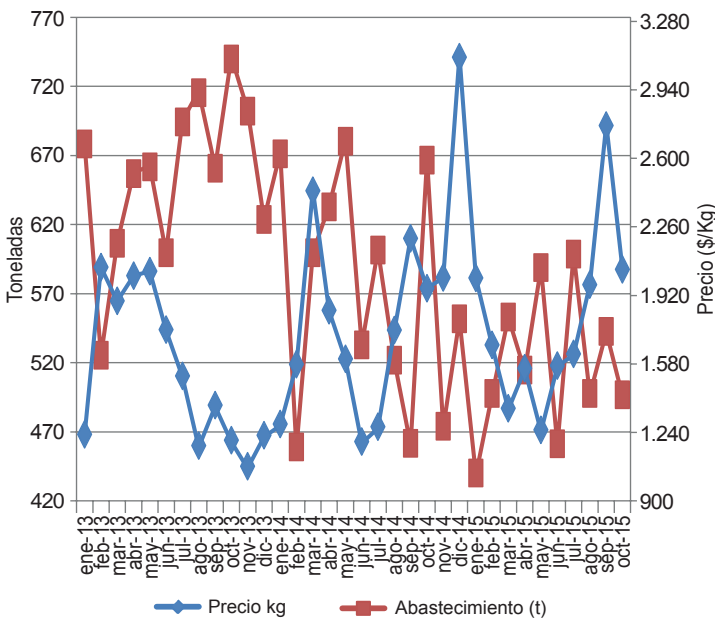

Fuente: SIPSA- DANE

recuperación de la oferta, los precios regresaron a los niveles naturales.

Así, el precio promedio en el lapso de estudio estuvo por los \$1.726 por kilo y los precios más bajos se registraron en enero de 2013 con \$1.232 por kilo y en noviembre del mismo año con \$1.072, \$1.196 el kilo de pimentón para junio de 2014 y de \$1.555 para mayo de 2015, donde coincide con los altos volúmenes abastecidos durante estos meses. A diferencia, los precios más altos fueron para el mes de febrero de 2013, ya que registró un precio de \$2.063 por kilo, y para mayo

de este mismo año, con un valor de \$2.042. Respecto al 2014, se comercializó a \$2.441 el kilo en marzo y en diciembre llegó a \$3.105 por kilo; ya para el 2015 se observó que los precios se recuperaron a partir de junio, llegando en septiembre a \$2.766 por kilo, situación que obedece a caídas en los volúmenes de ingreso de este alimento a Centroabastos.

En conclusión, el Sipsa, según la captura de información para el abastecimiento del pimentón que se registró en 12 centrales del país para el periodo comprendido entre enero de 2013 y octubre de 2015, registró un total de 63.654 t. Sobresale el hecho de que el departamento de Santander fue el principal abastecedor, destacándose los municipios de Los Santos, Bucaramanga, Lebrija, Girón y Piedecuesta. Esta situación fue aprovechada, por su cercanía, por el mercado mayorista de Centroabastos, que registró un 31,29 % de su acopio de pimentón procedente de este departamento.

Sin embargo, se observó una caída del abastecimiento durante el periodo de estudio, especialmente en el año 2015, debido a la incidencia que ha tenido el fenómeno climático de El Niño, pues la falta de agua en los cultivos ocasiona problemas críticos de plagas en los cultivos, menor calidad y, en consecuencia, reducción en la producción.

En cuanto a los precios en Centroabastos, la cotización más baja se registró en noviembre de 2013 con \$1.072 por kilo de pimentón, y el precio más alto fue para el mes de diciembre del 2014 con \$3.105 por kilo. Este comportamiento fue congruente con los volúmenes acopiados en esta central de abastos.



Horario de recolección Proyecto Abastecimiento de Alimentos

| Territorial | Ciudad | Sitio | Punto de toma | Horario | Día |
|------------------------------------|-------------------------------|---|--|---------------------------|--|
| Centro | Bogotá D. C. | Corabastos | Bodegas 11 a la 32; la 81 y 82. | 22:00-24:00 | Domingo |
| | | | Bodegas 11 a la 32; la 81 y 82, importados, granos y procesados. | 00:00-4:00 y 5:00-24:00 | Lunes a viernes |
| | | | Bodegas 11 a la 32; la 81 y 82. | 00:00-04:00 | Sábado |
| | Bogotá D. C. | Las Flores | Bodegas pescados, carnes y lácteos | 05:00-07:00 | Lunes a sábado |
| | | | | 06:00-21:00 | Todos se realizan cada tres semanas de lunes a viernes, tomando información en dos peajes por semana |
| | | Peaje Boquerón | Entrada de vehículos | 06:00-21:00 | |
| | | | Salida de vehículos | 06:00-21:00 | |
| | | Peaje Chusacá | Entrada de vehículos | 06:00-21:00 | |
| | | | Salida de vehículos | 06:00-21:00 | |
| | | Peaje Siberia | Entrada de vehículos | 06:00-16:00 | |
| | | | Salida de vehículos | 06:00-16:00 | |
| | Peaje Andes | Entrada de vehículos | 06:00-16:00 | | |
| | | Salida de vehículos | 06:00-16:00 | | |
| | Peaje Calle 13 | Entrada de vehículos | 06:00-21:00 | | |
| | | Salida de vehículos | 06:00-21:00 | | |
| Centro | Neiva | Surabastos | Puerta 1 (1 carril) | 14:00-24:00 | Lunes y miércoles |
| | | | | 24:00-06:00 | Martes |
| | | | | 24:00-06:00 y 14:00-24:00 | Jueves |
| | | | | 24:00-06:00 y 14:00-24:00 | Viernes |
| | | | | 24:00-04:00 | Sábado |
| | | | | 14:00-22:00 | Domingo |
| | Villavicencio | Central de Abastos de Villavicencio (CAV) | Puerta 1 (1 carril) | 00:30-11:00 | Lunes |
| | | | | 05:00-11:00 y 22:00-24:00 | Martes |
| | | | | 00:00-11:00 | Miércoles |
| | | | | 10:00-24:00 | Jueves |
| | | | | 00:00-11:00 | Viernes |
| | | | | 10:00-20:00 | Cada peaje se realiza una semana al mes de lunes a viernes |
| Peaje Puente Amarillo | Entrada de vehículos | 10:00-20:00 | | | |
| | Salida de vehículos | 06:00-16:00 | | | |
| Peaje La Libertad | Entrada de vehículos | 10:00-20:00 | | | |
| | Salida de vehículos | 06:00-16:00 | | | |
| Peaje Ocoa | Entrada de vehículos | 10:00-22:00 | | | |
| | Salida de vehículos | 06:00-14:00 | | | |
| Peaje Pipiral | Entrada de vehículos | 09:00-18:00 | | | |
| | Salida de vehículos | 03:00-12:00 | | | |
| Centro-orienté | Bucaramanga | Centroabastos | Entrada (2 carriles) | 00:00-05:00 | Domingo |
| | | | 02:00-24:00 | Lunes | |
| | | | 00:00-24:00 | Martes a sábado | |
| | | Peaje Berlín | Entrada de vehículos | 06:30-18:00 | Lunes a sábado |
| | | | Salida de vehículos | 06:30-18:00 | |
| | | Peaje Lebrija | Entrada de vehículos | 06:30-18:00 | |
| | | | Salida de vehículos | 06:30-18:00 | |
| | | Peaje Curos | Entrada de vehículos | 06:30-18:00 | |
| | | | Salida de vehículos | 06:30-18:00 | |
| | | Peaje Rionegro | Entrada de vehículos | 06:30-18:00 | |
| Salida de vehículos | 06:30-18:00 | | | | |
| Cúcuta | Cenabastos | 2 (calle principal, puertas 1, 2, 3, 4 y 5) | 00:00-03:00 | Domingo | |
| | | | 05:00-12:00 y 16:00-00:00 | Lunes | |
| | | | 00:00-12:00 y 16:00-23:59 | Martes a sábado | |
| | | | 03:00-04:00 y 05:00-12:00 | Lunes a sábado | |
| | | | 05:00-19:00 | Lunes a sábado | |
| | | | 05:00-19:00 | Lunes a sábado | |
| Puente internacional Simón Bolívar | Entrada y salida de vehículos | 15:00-17:00 | Lunes a viernes | | |
| | | 15:00-17:00 | Lunes a viernes | | |
| Centro-occidente | Pereira | Mercasa | Puerta 1 | 15:00-24:00 | Domingo |
| | | | | 00:00-18:00 | Lunes y miércoles |
| | | | | 06:00-24:00 | Martes y jueves |
| | | | | 00:00-21:00 | Viernes |

| Territorial | Ciudad | Sitio | Punto de toma | Horario | Día | | | |
|---------------------------|--------------|---|--|---|--|--------------------|---------------------------|--------|
| Centro-occidente | Armenia | Mercar | Puerta 1 | 03:30-11:00 y 14:00-17:00 | Lunes | | | |
| | | | | 05:00-09:00 | Martes | | | |
| | | | | 06:00-12:00 y 14:00-18:00 | Miércoles y viernes | | | |
| | | | | 03:30-09:00 | Jueves | | | |
| | | | | 04:00-08:00 | Sábado | | | |
| Noroccidente | Medellín | Central Mayorista de Antioquia (CMA) | Bloques de la Central Mayorista de Antioquia | 02:00-10:30 y 11:00-18:00 | Lunes a sábado | | | |
| | | Plaza Minorista José María Villa ¹ | Sótano | 03:00-11:30 | Lunes a sábado | | | |
| | | | Quincalla | 01:00-09:00 | | | | |
| | | | Muelle | 01:00-09:00 | | | | |
| | | Peaje Versalles | Entrada de vehículos | 22:00-24:00 | Lunes a sábado (Versalles toma información en la noche del domingo) | | | |
| | | | | Salida de vehículos | | 22:00-24:00 | | |
| | | | Entrada de vehículos | 00:00-13:30 | | | | |
| | | | | Salida de vehículos | | 00:00-13:30 | | |
| | | | Peaje Guarne | Entrada de vehículos | | 05:00-19:00 | | |
| | | | | Salida de vehículos | | 05:00-19:00 | | |
| | | Peaje Hatillo | Entrada de vehículos | 05:00-19:00 | | | | |
| | | | Salida de vehículos | 05:00-19:00 | | | | |
| | | Peaje San Cristóbal | Entrada de vehículos | 05:00-19:00 | | | | |
| Salida de vehículos | 05:00-19:00 | | | | | | | |
| Suroccidente | Cali | Santa Helena | Se realizan varias rondas en las calles del mercado | 06:30-13:00 y 17:00-24:00 | Lunes | | | |
| | | | | 00:00-03:00, 13:30-16:30 y 19:00-24:00 | Martes | | | |
| | | | | 00:00-06:30 y 08:30-17:00 y 19:00-24:00 | Miércoles | | | |
| | | | | 00:00-03:00 y 07:00-24:00 | Jueves | | | |
| | | | | 00:00-19:00 y 19:00-24:00 | Viernes | | | |
| | | | | 00:00-03:00, 05:30-09:30 y 19:00-24:00 | Sábado | | | |
| | | | | 06:00-24:00 | Domingo y miércoles | | | |
| | | | | 00:00-02:00 y 06:00-12:00 | Lunes y jueves | | | |
| | | | | 06:00-10:00 | Martes | | | |
| | | | | 06:00-12:00 | Viernes | | | |
| | | | | 06:00-10:00 | Sábado | | | |
| | | | | Ipiales | Centro de acopio | Entrada (1 carril) | 05:00-09:00 y 13:00-18:00 | Lunes |
| | | | | | | | 13:00-18:00 | Martes |
| 13:00-18:00 | Miércoles | | | | | | | |
| 06:00-09:00 y 13:00-18:00 | Jueves | | | | | | | |
| 05:00-09:00 y 13:00-18:00 | Viernes | | | | | | | |
| 18:00-24:00 | Domingo | | | | | | | |
| Norte | Barranquilla | Barranquillita | Rondas por sectores de El boliche, La 43, parqueaderos, bodegas y locales mayoristas | 00:00-02:30 y 08:00-17:00 | Lunes y viernes | | | |
| | | | | 08:00-17:00 y 18:00-24:00 | Martes y jueves | | | |
| | | | | 00:00-02:30 | Miércoles | | | |
| | | | | 07:00-13:00 | Lunes | | | |
| | | Granabastos | Entrada y bodegas | 08:00-13:00 | Martes | | | |
| | | | | 10:00-18:00 | Miércoles | | | |
| | | | | 12:00-21:00 | Jueves | | | |
| | | | | 08:00-16:00 | Viernes | | | |
| 10:00-18:00 | Domingo | | | | | | | |

¹ Anteriormente denominada Coomerca



@DANE_Colombia



/DANEColombia



/DANEColombia

