Boletín mensual
ABASTECIMIENTO
DE ALIMENTOS

DANE
Para tomar decisiones

TODOS POR UN NUEVO PAÍS
PAZ EQUIDAD EDUCACIÓN

Marzo de 2016 • Núm. 43

Comportamiento en los diferentes mercados

Ingreso de alimentos a los principales mercados del país entre febrero y marzo de 2016

Fuente: DANE

En el presente boletín de abastecimiento de alimentos, en el que se analiza el periodo comprendido entre febrero y marzo de 2016, se registra un incremento en el ingreso de alimentos del 0,89 % respecto al volumen total abastecido en los mercados que cubre esta investigación del Sipsa.

En el periodo se observó que en ocho de las dieciséis centrales mayoristas aumentó el abastecimiento en los diferentes grupos de alimentos. A continuación se relaciona la información detallada sobre el volumen y porcentaje de alimentos abastecidos en los mercados de las principales ciudades del país.

Armenia, Mercar

En este mercado el ingreso de alimentos mostró un descenso del 4,55 %, al registrar 7.249 toneladas (t) en marzo; 345 t menos con respecto al volumen ingresado en el mes de febrero.

Al respecto, en la categoría «otros grupos»[1] se reportó un descenso del 15,08 % en el acopio durante este mes, producto del menor ingreso de alimentos como el maíz amarillo y la panela. Le siguió en su orden el grupo de los tubérculos, raíces y plátanos, pues presentó un descenso del 4,11 %, que se dio a causa de una menor oferta de arracacha que llegó de Cajamarca (Tolima), y de papa parda pastusa traída desde la central de Corabastos, en Bogotá. Y en el grupo de las frutas, se reveló el menor abastecimiento de alimentos, al reportar una variación negativa del 0,39 %, destacando la baja oferta de banano criollo y mango común, procedentes de Córdoba (Quindío) y de Espinal (Tolima), respectivamente. A diferencia, el grupo de las verduras y hortalizas mostró un aumento en el ingreso de alimentos del 1,01 %, siendo la habichuela y el pimentón los productos que más incidieron en este comportamiento.

Durante el mes de marzo, en Mercar, los tubérculos, raíces y plátanos tuvieron una participación de 34,61 % del total de carga ingresada, seguidos por las frutas frescas con un 24,52 %, las verduras y hortalizas con 21,68 %, y otros grupos con un 19,19 %.

Barranquilla, Barranquillita

En la ciudad de Barranquilla la entrada de alimentos a lo largo del mes de marzo tuvo un incremento del 8,42 % respecto al mes anterior, al pasar de 22.580 a 24.480 t de alimentos.

El grupo que mostró el mayor volumen abastecido fueron las frutas frescas, ya que reportaron un aumento en el abastecimiento del 28,19 %, como consecuencia de una buena oferta de limón común y naranja Valencia. Le siguió la categoría de «otros grupos», donde se registró un incremento en el suministro del 9,87 %, que fue causado por alimentos como el arroz y la panela. A diferencia, en el grupo de las verduras y hortalizas, se presentó una disminución del 0,84 %, debido a la baja oferta de alimentos como el apio, que llegó de la Central de Corabastos, en Bogotá, y el cilantro, procedente de Sitio-

[1] Categoría en la que se recoge la información sobre el grupo de carnes y pescados, alimentos procesados, granos y cereales, lácteos y huevos.

CONTENIDO

	pág.
Ingreso de alimentos a los principales mercados del país entre febrero y marzo de 2016	1
Peajes: entrada de alimentos a Bucaramanga	7
Comportamiento del abastecimiento procedente de Norte de Santander (2013-2015)	8
Horario de recolección Proyecto de Abastecimiento	11

nuevo, en Magdalena. Y en el grupo de los tubérculos, raíces y plátanos se registró un descenso del 0,54 %, ocasionado por los menores volúmenes de los plátanos guineo y hartón verde que llegaron de la Zona Bananera (Magdalena) y Tierralta (Córdoba), respectivamente.

La distribución de los alimentos que ingresaron a este mercado durante el mes de marzo fue así: «otros grupos» con un 27,95 %, seguidos de los tubérculos, raíces y plátanos con un 27,51 %, las frutas frescas con un 25,30 %, y las verduras y hortalizas con 19,24 %.

Barranquilla, Granabastos

Esta central presentó un aumento en el ingreso de alimentos, pasando de 6.981 t en el mes de febrero a 7.739 t en el mes de marzo, lo que le significó una variación del 10,87 %.

Este comportamiento se debió a la mayor entrada en el grupo de los tubérculos, raíces y plátanos, ya que mostró un aumento en el aprovisionamiento de alimentos del 36,51 %, ante la buena oferta de arracacha que llegó de la central de Corabastos, en Bogotá. Le siguieron los procesados, ya que revelaron un incremento en el abastecimiento del 18,22 %, a causa de la mayor oferta de carne de pollo que llegó de Soledad (Atlántico). Respecto al grupo de las verduras y hortalizas, se mostró un aumento en el ingreso de alimentos del 12,62 %, lo que obedeció al mayor acopio de cebolla junca y pepino cohombro, provenientes, respectivamente, de Aquitania, en Boyacá, y de la central de Centroabastos, en Bucaramanga, respectivamente. A diferencia, en el grupo de las frutas frescas se reportó un descenso del 55,70 %, debido al menor suministro de banano Urabá desde Apartadó (Antioquia) y guayaba pera procedente de La Unión (Valle del Cauca).

La participación por cada grupo de alimentos para el mes de marzo en la central de Granabastos estuvo distribuida de la siguiente manera: otros grupos, 75,13 %; tubérculos, raíces y plátanos, 12,29 %; verduras y hortalizas, 7,85 %, y frutas, 4,73 %.

Bogotá, Corabastos

En esta central la entrada de alimentos durante el mes de marzo reveló un aumento del 3,35 % con respecto al mes de febrero al reportar 145.262 t en total; es decir, 4.704 t más que el periodo anterior.

El Sipsa registró un incremento en el acopio en tres de los cuatro grupos de alimentos que fueron analizados. Así, en el grupo de los tubérculos, raíces y plátanos, se evidenció un incremento en el ingreso de alimentos en un 16,36 %, originado por una mayor oferta de papa criolla y plátano hartón verde, que llegaron respectivamente de El Rosal (Cundinamarca) y Granada (Meta). Le siguió el grupo de las frutas, pues presentó una mayor entrada en el aprovisionamiento de alimentos, del orden del 1,79 %; destacando el buen ingreso de aguacate papelillo procedente de Fresno, en el departamento de Tolima, y de lulo que llegó de Garzón, en Huila. Y en el grupo de las verduras y hortalizas se registró un incremento en la carga de alimentos en un 1,74 %, lo que obedeció a un mayor acopio de la acelga proveniente de Mosquera, en Cundinamarca, y de tomate larga vida traído desde Villa de Leyva, en Boyacá. A diferencia, en el suministro de la categoría de los procesados se presentó un descenso en el abastecimiento de alimentos del 24,02 %, a causa de una menor entrada de arroz y carne de pollo provenientes de Villavicencio (Meta) y de las plantas de sacrificio en Bogotá, respectivamente.

Durante el mes de marzo la distribución de los alimentos que ingresaron a Corabastos fue así: las verduras y hortalizas con un 38,83 %, seguidas por los tubérculos, raíces y plátanos con el 29,59 %, las frutas frescas con un 25,17 % y «otros grupos» con 6,41 %.

Bogotá, Las Flores

El abastecimiento para este mercado en el mes de marzo registró un aumento del 35,65 % respecto a febrero, ya que pasó de 3.841 t a 5.210 t.

Cuadro 1. Variación en el abastecimiento de alimentos según ciudad y mercado mayorista
2016 (febrero-marzo)

Toneladas

Ciudades	Mercados	Febrero	Marzo	Variación (%)
Armenia	Mercar	7.595	7.249	-4,55
Barranquilla	Barranquillita	22.580	24.480	8,42
Barranquilla	Granabastos	6.981	7.739	10,87
Bogotá	Corabastos	140.557	145.262	3,35
Bogotá	Las Flores	3.841	5.210	35,65
Bucaramanga	Centroabastos	24.888	26.823	7,77
Cali	Cavasa	19.443	19.762	1,64
Cali	Santa Helena	18.577	17.851	-3,91
Cúcuta	Cenabastos	15.202	15.535	2,19
Cúcuta	La Nueva Sexta	982	555	-43,50
Ipiales	Centro de Acopio	8.105	4.945	-39,00
Medellín	CMA	54.687	52.768	-3,51
Medellín	Plaza Minorista José María Villa*	12.384	11.349	-8,36
Neiva	Surabastos	6.611	6.034	-8,74
Pereira	Mercasa	8.995	8.675	-3,56
Villavicencio	CAV	6.218	6.588	5,95
Total		357.647	360.823	0,89

Fuente: DANE-Sipsa.
*Anteriormente denominada Coomerca.

Cuadro 2. Volumen y participación del abastecimiento por grupos de alimentos en dieciséis mercados mayoristas del país 2016 (febrero-marzo)

Grupo	Febrero		Marzo		Variación (%)
	Volumen (t)	Participación (%)	Volumen (t)	Participación (%)	
Armenia, Mercar					
Frutas	1.784	23,49	1.777	24,52	-0,39
Otros grupos	1.638	21,57	1.391	19,19	-15,08
Tubérculos, raíces y plátanos	2.616	34,45	2.509	34,61	-4,11
Verduras y hortalizas	1.556	20,49	1.572	21,68	1,01
Total Mercar	7.595	100,00	7.249	100,00	-4,55
Barranquilla, Barranquillita					
Frutas	4.833	21,40	6.195	25,30	28,19
Otros grupos	6.228	27,58	6.843	27,95	9,87
Tubérculos, raíces y plátanos	6.770	29,98	6.734	27,51	-0,54
Verduras y hortalizas	4.749	21,03	4.709	19,24	-0,84
Total Barranquillita	22.580	100,00	24.480	100,00	8,42
Barranquilla, Granabastos					
Frutas	826	11,83	366	4,73	-55,70
Otros grupos	4.918	70,46	5.814	75,13	18,22
Tubérculos, raíces y plátanos	697	9,98	951	12,29	36,51
Verduras y hortalizas	539	7,73	608	7,85	12,62
Total Granabastos	6.981	100,00	7.739	100,00	10,87
Bogotá, D. C., Corabastos					
Frutas	35.919	25,55	36.562	25,17	1,79
Otros grupos	12.256	8,72	9.312	6,41	-24,02
Tubérculos, raíces y plátanos	36.943	26,28	42.985	29,59	16,36
Verduras y hortalizas	55.439	39,44	56.403	38,83	1,74
Total Corabastos	140.557	100,00	145.262	100,00	3,35
Bogotá, D. C., Las Flores					
Otros grupos	3.841	100,00	5.162	99,08	34,39
Tubérculos, raíces y plátanos	-	-	-	-	-
Verduras y hortalizas	n.d.	n.d.	48	0,92	n.d.
Total Las Flores	3.841	100,00	5.210	100,00	35,65
Bucaramanga, Centroabastos					
Frutas	7.971	32,02	8.853	33,01	11,07
Otros grupos	1.944	7,81	2.682	10,00	37,99
Tubérculos, raíces y plátanos	7.488	30,09	7.207	26,87	-3,75
Verduras y hortalizas	7.486	30,08	8.080	30,12	7,94
Total Centroabastos	24.888	100,00	26.823	100,00	7,77
Cali, Cavasa					
Frutas	2.032	10,45	2.056	10,40	1,14
Otros grupos	4.889	25,14	4.577	23,16	-6,36
Tubérculos, raíces y plátanos	7.979	41,04	8.506	43,04	6,60
Verduras y hortalizas	4.543	23,36	4.623	23,39	1,77
Total Cavasa	19.443	100,00	19.762	100,00	1,64
Cali, Santa Helena					
Frutas	6.179	33,26	5.617	31,47	-9,09
Otros grupos	3.900	21,00	3.706	20,76	-4,99
Tubérculos, raíces y plátanos	4.367	23,51	4.581	25,66	4,90
Verduras y hortalizas	4.131	22,24	3.947	22,11	-4,46
Total Santa Helena	18.577	100,00	17.851	100,00	-3,91
Cúcuta, Cenabastos					
Frutas	2.526	16,62	2.516	16,19	-0,41
Otros grupos	3.085	20,30	3.128	20,13	1,37
Tubérculos, raíces y plátanos	5.989	39,39	6.222	40,05	3,90
Verduras y hortalizas	3.602	23,69	3.670	23,62	1,88
Total Cenabastos	15.202	100,00	15.535	100,00	2,19
Cúcuta, La Nueva Sexta					
Frutas	141	14,33	119	21,42	-15,57
Otros grupos	797	81,09	404	72,71	-49,34
Tubérculos, raíces y plátanos	29	2,91	15	2,78	-46,09
Verduras y hortalizas	16	1,67	17	3,09	4,53
Total La Nueva Sexta	982	100,00	555	100,00	-43,50
Ipiales, Centro de Acopio					
Frutas	494	6,09	523	10,58	5,94
Tubérculos, raíces y plátanos	4.967	61,28	3.072	62,14	-38,14
Verduras y hortalizas	2.644	32,63	1.349	27,28	-48,99
Total Centro de Acopio	8.105	100,00	4.945	100,00	-39,00
Medellín, Central Mayorista de Antioquia					
Frutas	11.221	20,52	12.986	24,61	15,73
Otros grupos	23.274	42,56	17.547	33,25	-24,61
Tubérculos, raíces y plátanos	10.183	18,62	10.191	19,31	0,08
Verduras y hortalizas	10.009	18,30	12.044	22,82	20,33
Total CMA	54.687	100,00	52.768	100,00	-3,51
Medellín, Plaza Minorista José María Villa*					
Frutas	3.563	28,77	2.736	24,11	-23,23
Otros grupos	1.404	11,34	1.312	11,56	-6,57
Tubérculos, raíces y plátanos	4.948	39,96	4.906	43,23	-0,86
Verduras y hortalizas	2.468	19,93	2.396	21,11	-2,92
Total José María Villa	12.384	100,00	11.349	100,00	-8,36
Neiva, Surabastos					
Frutas	1.309	19,80	1.210	20,06	-7,55
Otros grupos	754	11,41	489	8,11	-35,16
Tubérculos, raíces y plátanos	2.542	38,45	2.393	39,65	-5,87
Verduras y hortalizas	2.006	30,34	1.942	32,18	-3,21
Total Surabastos	6.611	100,00	6.034	100,00	-8,74
Pereira, Mercasa					
Frutas	2.156	23,96	2.155	24,84	-0,02
Otros grupos	4.583	50,95	4.278	49,32	-6,65
Tubérculos, raíces y plátanos	973	10,82	898	10,35	-7,73
Verduras y hortalizas	1.283	14,26	1.344	15,49	4,73
Total Mercasa	8.995	100,00	8.675	100,00	-3,56
Villavicencio, Central de Abastos de Villavicencio					
Frutas	1.521	24,47	1.480	22,46	-2,74
Otros grupos	574	9,23	744	11,29	29,56
Tubérculos, raíces y plátanos	2.380	38,28	2.694	40,89	13,18
Verduras y hortalizas	1.743	28,03	1.671	25,36	-4,13
Total CAV	6.218	100,00	6.588	100,00	5,95
Total	357.647		360.823		0,89

Fuente: DANE-Sipsa.
*Anteriormente denominada Coomerca.

Este incremento se debió a un mayor acopio de los productos incluidos en la categoría de «otros grupos», especialmente de bagre, basa, bocachico, cachama, carne de cerdo, carne de pollo, huevo, mojarra y tilapia.

Bucaramanga, Centroabastos
En Centroabastos el suministro de alimentos entre los meses de febrero y marzo tuvo un aumento del 7,77 %.

En este mercado, en la categoría de los procesados, se reportó un incremento en el ingreso de alimentos del 37,99 %, que estuvo determinado por un mayor acopio de azúcar, que llegó desde Cali, en Valle del Cauca. Siguió el grupo de las frutas frescas, ya que registró un aumento en el ingreso de alimentos del 11,07 %, marcado por una mayor oferta de aguacate papelillo que provino de Ibagué, en Tolima, y de guayaba pera traída desde Lebrija, en el departamento de Santander. En las verduras y hortalizas se presentó un incremento en el abastecimiento del 7,94 %, influido por la mayor entrada de cebolla junca y habichuela. Y, a diferencia, en el grupo de los tubérculos, raíces y plátanos se reportó una reducción del 3,75 %, ocasionada por un menor acopio de arracacha y papa Morasurco cosechados respectivamente en los municipios de Pamplona y Chitagá, en Norte de Santander.

Para el mes de marzo la distribución de los alimentos que ingresaron a este mercado estuvo concentrada en mayor proporción en el grupo de las frutas frescas con un 33,01 %, seguido de las verduras y hortalizas con el 30,12 %, el grupo de los tubérculos, raíces y plátanos con un 26,87 %; y por último «otros grupos» con un 10,00 %.

Cali, Cavasa
En este mercado se presentó un aumento en el ingreso de alimentos, pasando de 19.443 t en el mes de febrero a 19.762 t en el mes de marzo, lo que le significó una variación del 1,64 %.

Este comportamiento se debió a una mayor entrada en tres de los cuatro grupos de alimentos. En primer lugar, en el grupo de los tubérculos, raíces y plátanos se registró una variación del 6,60 %, pues presentó una mayor oferta de papa Betina, procedente de los municipios de Ipiales y Túquerres (Nariño). Le siguió el grupo de las verduras y hortalizas, donde se observó un mayor ingreso de alimentos, del 1,77 %, lo que obedeció a un buen aprovisionamiento de lechuga Batavia que llegó desde Ipiales (Nariño) y pimentón proveniente de El Cerrito (Valle del Cauca). Con relación al grupo de las frutas frescas se reveló un mayor acopio de alimentos, al reportar una variación del 1,14 %, debido al suministro de granadilla desde Toribío, en Cauca. Y, a diferencia, en la categoría de los procesados se reportó un descenso en el acopio de alimentos del 6,36 %, debido a una baja entrada de maíz amarillo desde Buga (Valle del Cauca).

La participación por cada grupo de alimentos para el mes de marzo en el mercado de Cavasa estuvo distribuida de la siguiente manera: tubérculos, raíces y plátanos, 43,04 %; verduras y hortalizas, 23,39 %; otros grupos, 23,16 %, y frutas, 10,40 %.

Cali, Santa Helena
En el mes de marzo el ingreso de alimentos al mercado de Santa Helena en la ciudad de Cali descendió en un 3,91 %, alcanzando las 17.851 t.

Este comportamiento se debió a la menor oferta en tres de los cuatro grupos de alimentos a los que el Sipsa hace seguimiento. En primer lugar se ubicó el grupo de las frutas frescas, ya que reportó un descenso en el abastecimiento del 9,09 %, explicado por una menor oferta de guayaba pera y limón común, provenientes respectivamente de La Unión (Valle del Cauca) y de Taminango (Nariño). Le siguió la categoría de los procesados, pues registró una disminución en el abastecimiento del 4,99 %, a raíz del menor suministro de productos como la leche en polvo y la panela que llegaron respectivamente desde los municipios de Yumbo (Valle del Cauca) y Linares (Nariño). En el grupo de las verduras y hortalizas se presentó un descenso en el abastecimiento del 4,46 %, registrando un menor ingreso de cebolla cabezona, que llegó de Candelaria (Valle del Cauca). A diferencia, en el grupo de los tubérculos, raíces y plátanos aumentó la oferta de alimentos en un 4,90 %, evidenciando una mayor cantidad de papa suprema, que por esta época del año se surte desde Ipiales (Nariño).

La participación de los grupos para el acumulado del mes de marzo fue así: frutas frescas, 31,47 %; tubérculos, raíces y plátanos, 25,66 %; verduras y hortalizas, 22,11 %, y otros grupos, 20,76 %.

Cúcuta, Cenabastos
El ingreso de alimentos a Cenabastos para el mes de marzo presentó un aumento del 2,19 %, pues reportó 15.535 t frente a 15.202 t que se registraron en el mes de febrero.

Esta situación fue el resultado de una mayor oferta en tres de los cuatro grupos de alimentos. Así, los tubércu-

los, raíces y plátanos reportaron un incremento del 3,90 %, seguido por las verduras y hortalizas, ya que estas aumentaron la entrada de alimentos en un 1,88 %, y los productos procesados presentaron un incremento en el abastecimiento de alimentos de 1,37 %. A diferencia, en el grupo de las frutas frescas se obtuvo una menor oferta de alimentos, del 0,41 %. En el caso de los tubérculos, raíces y plátanos los alimentos que propiciaron este comportamiento fueron la papa suprema y el plátano guineo. En el grupo de las verduras y hortalizas se registró un mayor ingreso de ahuyama traída de Cúcuta, en el departamento de Norte de Santander. Y en el grupo de los procesados se observó un mayor ingreso de leche en polvo que llegó de Medellín (Antioquia) y de las pastas alimenticias que llegaron desde Cúcuta (Norte de Santander). A diferencia, en las frutas frescas, los productos que tuvieron una menor presencia fueron el limón común y el mango Tommy.

La participación de los grupos para el acumulado del mes de marzo fue así: los tubérculos, raíces y plátanos con un 40,05 %, las verduras y hortalizas con 23,62 %, otros grupos con un 20,13 %, y las frutas frescas con 16,19 %.

Cúcuta, La Nueva Sexta

En este mercado la entrada de alimentos mostró un descenso del 43,50 %, al registrar 555 t en marzo; 427 t menos con respecto al volumen ingresado en el mes de febrero.

En primer lugar, en la categoría «otros grupos» se registró un menor acopio de alimentos, del orden del 49,34 %, como resultado de la baja oferta de productos como el azúcar y la carne de pollo. Le siguió el grupo de los tubérculos, raíces y plátanos, ya que redujo el abastecimiento en un 46,09 %, reportando a la yuca como el alimento que incidió en este comportamiento. Respecto a las frutas se presentó un descenso en el abastecimiento al registrar una variación negativa del 15,57 %, a raíz de la menor oferta de guayaba pera, procedente de Cúcuta, en Norte de Santander. Y en cambio, en el grupo de las verduras y hortalizas, se presentó un incremento en el acopio del 4,53 % durante este mes, siendo la ahuyama el producto que mostró un buen ingreso.

En orden de magnitud en el mes de marzo, en La Nueva Sexta, los grupos de alimentos se distribuyeron de la siguiente manera: otros grupos tuvieron una participación de 72,71 %, del total de carga ingresada, seguidos por las frutas frescas con 21,42 %, las verduras y hortalizas con un 3,09 %, y tubérculos, raíces y plátanos con un 2,78 %.

Ipiales, Centro de Acopio

En este mercado el abastecimiento de alimentos mostró un descenso del 39,00 %, al registrar 4.945 (t) en marzo; 3.160 t menos con respecto al volumen que ingresó en el mes de febrero.

Así, para este mes, en el grupo de las verduras y hortalizas se presentó un descenso equivalente al 48,99 %, siendo la arveja verde en vaina el producto que más incidió en este comportamiento. En el caso de los tubérculos, raíces y plátanos se reportó una disminución en el abastecimiento al registrar una variación del 38,14 %, a causa de la menor oferta de papa capira procedente de Ipiales y Potosí, en el departamento de Nariño. Y, a diferencia, en el grupo de las frutas, se observó un aumento en el abastecimiento del 5,94 %, a causa de una mayor oferta de naranja Valencia que llegó de Armenia, en el departamento del Quindío.

Durante el mes de marzo, en el Centro de Acopio, los tubérculos, raíces y plátanos tuvieron una participación del 62,14 %, seguidos por las verduras y hortalizas con el 27,28 %, y las frutas con un 10,58 %.

Medellín, Central Mayorista de Antioquia (CMA)

En la principal central mayorista de Medellín, el abastecimiento disminuyó en un 3,51 %, al registrar un volumen de 52.768 t en el presente mes, frente a 54.687 t ingresadas en febrero.

En esta central, en el grupo de los procesados, mostraron un descenso en el acopio de alimentos del 24,61 %. A diferencia, en las verduras y hortalizas se registró un incremento en el abastecimiento, del 20,33 %. En cuanto a las frutas frescas el acopio aumentó en un 15,73 %. Y en los tubérculos, raíces y plátanos, se reportó un incremento en el ingreso de alimentos del 0,08 %. Respecto a los procesados, el comportamiento se explicó por el menor ingreso de maíz amarillo que llegó importado desde Estados Unidos.

Por el contrario, en las verduras y hortalizas se observó una mayor oferta de lechuga Batavia que llegó de Marinilla (Antioquia). En las frutas frescas se incrementó el acopio de banano criollo y granadilla, ya que presentaron un aumento en el abastecimiento y llegaron desde Aguadas (Caldas) y de Urrao (Antioquia), respectivamente. Y en el caso de los tubérculos, raíces y plátanos el aumento en el suministro de alimentos se debió a la mayor entrada de arracacha, desde San Vicente de Ferrer, en Antioquia, y de papa nevada proveniente de El Santuario, en el mismo departamento.

La distribución de los grupos en la CMA, para el mes de marzo, fue la siguiente: «otros grupos», 33,25 %; frutas, 24,61 %; verduras y hortalizas, 22,82 %, y tubérculos raíces y plátanos, 19,31 %.

Medellín, Plaza Minorista José María Villa
En la Plaza Minorista de Medellín el abastecimiento de alimentos disminuyó en un 8,36 %, al registrar un volumen de 11.349 t en el mes de marzo, frente a 12.384 t reportadas en el mes de febrero.

Este descenso se explicó por un menor ingreso de alimentos en los cuatro grupos analizados por el Sipsa. De acuerdo con lo anterior, en el grupo de las frutas frescas se obtuvo una menor entrada de alimentos, del 23,23 %; le siguieron «otros grupos», que consiguieron un menor acopio de alimentos, del 6,57 %, y las verduras y hortalizas al registrar una disminución del 2,92 %. Y en el grupo de los tubérculos, raíces y plátanos se reportó un descenso del 0,86 %. En cuanto a las frutas, se redujo el acopio de limón Tahití y mango Tommy, pues estos presentaron un menor abastecimiento desde Chinchiná (Caldas) y Espinal (Tolima), respectivamente. En el comportamiento de los procesados, la reducción del abastecimiento se debió a un menor ingreso de productos como las carnes frías y embutidos que llegaron de Medellín, en el departamento de Antioquia. Respecto al comportamiento de las verduras y hortalizas, la disminución se presentó por un menor suministro en el abastecimiento de productos como el cilantro y el pimentón, procedentes ambos del municipio de Marinilla (Antioquia). Y en el grupo de los tubérculos, raíces y plátanos, el descenso se debió a la menor entrada de plátano guineo y yuca, procedentes respectivamente de Quinchía, en Risaralda, y de Mutatá, en el departamento de Antioquia.

La distribución del abastecimiento por grupos en la Plaza Minorista José María Villa, para el mes de marzo, fue la siguiente: tubérculos, raíces y plátanos, 43,23 %; frutas frescas, 24,11 %; verduras y hortalizas, 21,11 %, y «otros grupos», 11,56 %.

Neiva, Surabastos
En la central de Surabastos, en Neiva, el abastecimiento de alimentos en el mes de marzo registró un descenso del 8,74 % respecto al mes de febrero.

En su orden, se tiene que el acopio en la categoría de los procesados reportó un descenso en el abastecimiento del 35,16 %, debido al menor ingreso de panela proveniente de Isnos, en Huila. En cuanto al grupo de las frutas frescas, se presentó una reducción en la entrada de alimentos del 7,55 %, originado por un menor volumen de limón común y mango Tommy. En el grupo de los tubérculos, raíces y plátanos, se identificó un menor ingreso, del orden del 5,87 %, explicado por una baja oferta de papa criolla que provino de la central de Corabastos, en Bogotá. Y respecto al grupo de las verduras y hortalizas, se registró una variación negativa del 3,21 % en el suministro de alimentos, debido a una menor oferta de cebolla junca y coliflor.

En el mercado de Surabastos, en el mes de marzo, la mayor participación en el ingreso de alimentos la mostró el grupo de los tubérculos, raíces y plátanos con un 39,65 %, seguido por las verduras y hortalizas con el 32,18 %, las frutas con un 20,06 %, y «otros grupos» con un 8,11 %.

Pereira, Mercasa
El abastecimiento en el mes de marzo para la central de Mercasa reportó un descenso del 3,56 %, respecto al mes anterior, al pasar de 8.995 a 8.675 t.

En esta central se encontró que en el grupo de los tubérculos, raíces y plátanos se presentó una menor oferta de alimentos, del 7,73 %, con productos como papa R-12 y plátano hartón verde. Le siguió la categoría de los procesados, ya que reportó un descenso en el abastecimiento de alimentos del 6,65 %, lo cual se debió a una menor presencia de arroz que llegó desde Espinal (Tolima) y huevo traído desde Pereira (Risaralda). Y respecto al grupo de las frutas frescas, se reveló un menor ingreso de alimentos, del 0,02 %, originado por un bajo volumen de naranja Valencia que llegó de Pereira (Risaralda). A diferencia, en las verduras y hortalizas se registró un incremento del 4,73 % en el acopio, donde se destacó una mayor entrada de pimentón y zanahoria.

Durante el mes de marzo, en Mercasa, el abastecimiento de alimentos estuvo distribuido así: «otros grupos», 49,32 %; frutas frescas con un 24,84 %, seguidas por las verduras y hortalizas con 15,49 %, y los tubérculos, raíces y plátanos con un 10,35 %.

Villavicencio, Central de Abastos de Villavicencio
En la central mayorista de Villavicencio, en el mes de marzo, se incrementó el abastecimiento de alimentos en un 5,95 % con respecto al mes de febrero.

En primer lugar, en la categoría de los procesados se obtuvo un mayor ingreso en la entrada de alimentos, en

Gráfico 1. Participación en el abastecimiento de alimentos registrado en los mercados mayoristas del país 2016 (febrero-marzo)

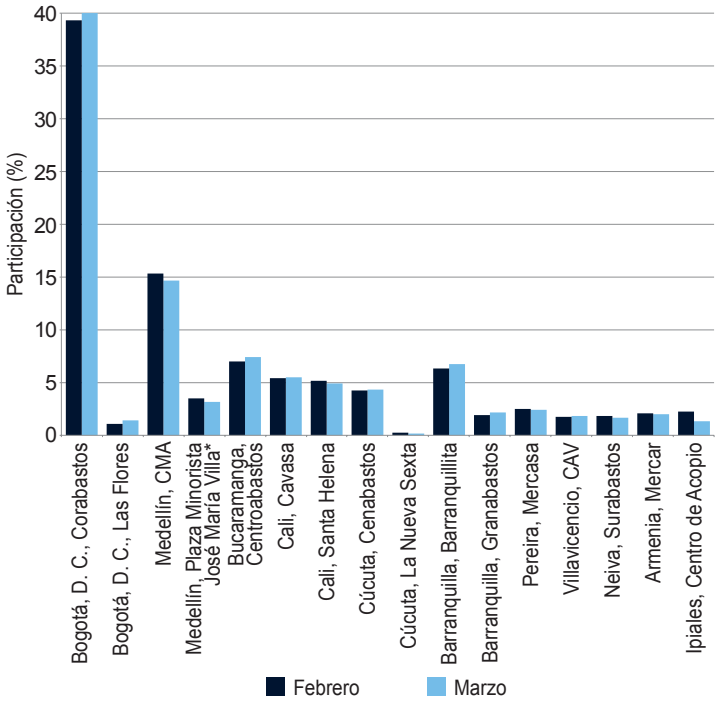

Fuente: DANE. Cálculos Sipsa.
*Anteriormente denominada Coomerca.

un 29,56 % representado con productos como el arroz y la carne de pollo. Le siguió el grupo de los tubérculos, raíces y plátanos, pues registró un incremento en la oferta de alimentos del 13,18 %, en el cual fue determinante el mayor acopio de arracacha, que llegó desde la central de Corabastos, en Bogotá. A diferencia, en el grupo de las verduras y hortalizas se registró un descenso en el abastecimiento de alimentos del 4,13 %, reportando un bajo ingreso de cilantro y pimentón. Y en el grupo de las frutas frescas se registró una variación en el abastecimiento del 2,74 %, ocasionado por la menor oferta de limón mandarino y mango común que llegaron respectivamente de Guayabetal (Cundinamarca) y desde la central de Corabastos en Bogotá.

La distribución de los alimentos que ingresaron a este mercado durante el mes de marzo fue así: tubérculos, raíces y plátanos con el 40,89 %, verduras y hortalizas con un 25,36 %, frutas frescas con un 22,46 %, y «otros grupos» con un 11,29 %.

El gráfico 1 muestra la participación del total de alimentos ingresados en cada uno de los dieciséis mercados analizados, para los meses de febrero y marzo de 2016.

Peajes: entrada de alimentos a Bucaramanga

Fuente: DANE

Para el mes de marzo, en el acumulado de alimentos que transitaron por los peajes de entrada a Bucaramanga (Berlín, Curos, Lebrija y Rionegro), se registró una mayor presencia de productos de la categoría «otros grupos» equivalente a una participación del 64,03 %, seguida por las frutas frescas con un 16,01 %, los tubérculos, raíces y plátanos con un 13,90 %, y las verduras y hortalizas con un 6,06 %.

Gráfico 2. Distribución del volumen de alimentos registrados en los peajes de entrada a Bucaramanga (Berlín, Curos, Lebrija y Rionegro) según grupos 2016 (marzo)

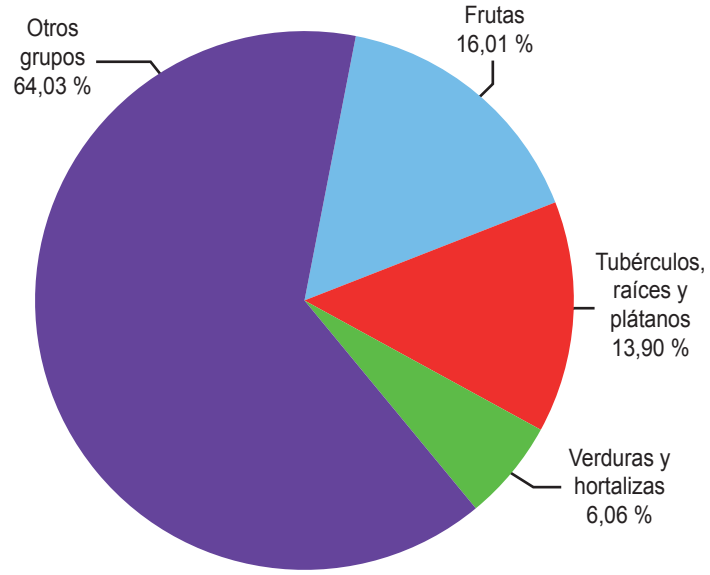

Fuente: DANE. Cálculos Sipsa.

Comportamiento del abastecimiento procedente de Norte de Santander (2013-2015)

Fuente: DANE

El departamento de Norte de Santander tiene una superficie de 21.648 kilómetros cuadrados y se encuentra ubicado en la parte nororiental del país, por lo que limita al norte y oriente con Venezuela, al sur con el departamento de Boyacá y al occidente con Santander y Cesar. Cuenta con 40 municipios, su capital es Cúcuta, y según el censo realizado por el Departamento Administrativo Nacional de Estadística (DANE, 2005), en su proyección para el año 2016 la población es de 1.367.708 habitantes, de los cuales la proporción que habita en el área urbana es del 78,69 % y en la rural, de 21,31 %.

De acuerdo con las cifras de la Encuesta Nacional Agropecuaria (ENA, 2014), el departamento de Norte de Santander presentó una superficie según el uso del suelo de 1.311.607 hectáreas (ha), de las cuales el 70,86 % se dedicó a la actividad pecuaria, el 19,02 % correspondió a bosques, el 8,38 % a actividades agrícolas y el 1,74 %, a otros usos[2]. En relación con el uso agrícola para cultivos permanentes se reportaron 78.061 ha y de transitorios 23.347 ha. De este primer grupo se destacaron cultivos como el café y el plátano. Y en cuanto a transitorios sobresalieron las siembras de arroz, maíz, papa, tomate y cebolla cabezona.

De esta manera, el presente documento analiza la información de abastecimiento de alimentos capturada en 14 mercados mayoristas por el Sistema de Información de Precios y Abastecimiento del Sector Agropecuario (Sipsa) para el período comprendido entre enero de 2013 y diciembre de 2015, empleando la información de las procedencias a nivel municipal de las diferentes centrales a donde llegaron alimentos del departamento de Norte de Santander.

En esta forma, se registró un total acumulado de 431.853 toneladas (t) en el período de estudio, reportándose 138.559 t para 2013, 137.697 t para 2014 y 155.596 t para 2015. Esto significó un descenso de 862 t en el abastecimiento del 2014 con respecto al 2013, equivalente a una reducción del 0,62 %; contrario a lo que sucedió en 2015 en comparación con 2014, al observarse un aumento del abastecimiento en 17.899 t, es decir, un incremento del 13,00 %.

De acuerdo con el comportamiento mensual se presentó que abril y noviembre de 2013 registraron 12.961 t y 12.908 t, para 2014 mayo y octubre reportaron 13.064 t y 12.554 t, y abril y julio de 2015 llegaron a las 14.134 t y 14.342 t, siendo los meses con los mayores volúmenes de acopiados.

Estos niveles de abastecimiento fueron congruentes con las épocas de cosecha, ya que productos como las hortalizas tienen su ciclo productivo de menos de 6 meses, lo cual permite realizar 2 o 3 siembras en el año y, por lo tanto, el mismo número de cosechas. En cuanto a los tubérculos, los ciclos están entre los 6 y 8 meses, pero con la preparación del terreno se puede prolongar la cosecha hasta 10 meses. Y dependiendo de los períodos lluviosos se efectúan las siembras; así, al ocurrir un régimen de lluvias bimodal[3] en la región Andina, donde se desarrollan la mayoría de los cultivos de papa en el país,[4] consecuentemente las siembras se presentan en dos temporadas al año: una denominada de año grande, que genera una producción mayor, y otra llamada mitaca, de volúmenes más bajos[5].

En relación con los frutales, las cosechas obedecen a diversos factores como el tipo de frutal, las edades de los cultivos, el manejo y, de igual, manera las lluvias, ya que

[2] Otros usos: Corresponde a áreas de infraestructura agropecuaria, eriales (tierra sin cultivar), afloramientos rocosos y cuerpos de agua.
[3] Patrón de lluvias bimodal obedece a la precipitación con dos periodos de lluvias altas durante el año, uno en los meses de marzo a mayo y otro de septiembre a noviembre, propio de las regiones Andina y Caribe en Colombia.
[4] Fedepapa. Dirección de Desarrollo Sectorial Sostenible, Guía Ambiental para el cultivo de la papa. Mayo de 2004.
[5] La Cadena de la papa en Colombia. MADR. Observatorio Agrocadenas Colombia. Bogotá, marzo de 2005.

Gráfico 3. Volúmenes de procedencia del departamento Norte de Santander en catorce mercados mayoristas 2013 - 2015

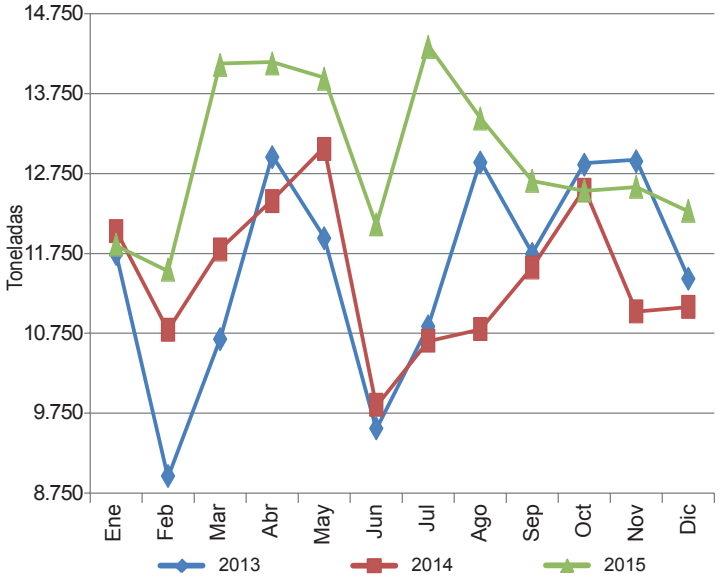

Fuente: DANE. Cálculos Sipsa.

inducen la floración y de estas depende la cosecha[6]. De manera que en el año se da una cosecha principal con los más altos volúmenes y otra de menor proporción.

En cuanto a los menores volúmenes de alimentos acopiados mensualmente, ocurrieron en febrero y junio de los años en estudio, de modo que en el 2013 ingresaron 8.964 t y 9.564 t, respectivamente; para 2014 fueron 10.798 t y 9.860 t; y 2015 reportó 11.551 t y 12.121 t.

Ahora bien, en cada año se observó que el comportamiento del abastecimiento desde el departamento de Norte de Santander se redujo en los periodos vacacionales que se presentaron a inicio, mediados y fin de cada año; dicho comportamiento se puede explicar por una disminución en la mano de obra en las diferentes etapas de producción de los alimentos. Sin embargo, es de destacar que a finales del mes de febrero e inicios de marzo del año 2013 se presentó el paro nacional cafetero; y en los últimos días del mes de agosto y en septiembre del mismo año, el paro agrario. Y nuevamente un paro agrario a finales del mes de abril y en mayo de 2014, situación que afectó el abastecimiento hacia las centrales, como se observa en el gráfico 3.

En relación con los inventarios por grupo de alimentos se destacó la oferta de verduras y hortalizas desde Norte de Santander con participación del 35,29 %, 36,77 % y 36,41 % para cada año de estudio, lo que correspondió a 48.902 t, 50.625 t y 56.654 t. Entre los alimentos más representativos está el tomate Riogrande, para el cual se registró una disminución en el ingreso para el año 2015 en relación con el 2014, de municipios productores como Ocaña y Ábrego a causa de la entrada de variedades con mejores rendimientos, mayor tamaño y consistencia, de larga duración en poscosecha ; es decir, se produjo un reemplazo por variedades como Híbrido Drd 85-51, Mariana, Invictus y Shanty, entre otros. Otros alimentos destacados fueron el chócolo de mazorca, la cebolla cabezona y la arveja verde en vaina, procedentes en su mayoría de los municipios de Ocaña y Ábrego, en Norte de Santander.

Por su parte, los tubérculos, raíces y plátanos contribuyeron con el 35,18 %, 34,33 % y 34,42 % de 2013 a 2015, equivalentes a 48.740 t, 47.276 t y 53.563 t. Las papas fueron los productos con las mayores cantidades acopiadas, destacándose la criolla, la parda pastusa y la suprema, provenientes de Silos, Pamplona y Mutiscua. De estas, sobresalió el aumento en la entrada de la papa parda pastusa en 2015, respecto al año inmediatamente anterior, con procedencia principalmente de Chitagá y Silos, municipios que han aumentado las áreas de siembra, ya que esta variedad cuenta con ca-

Gráfico 4. Alimentos con procedencia de Norte de Santander que se acopiaron en 14 mercados 2013 - 2015

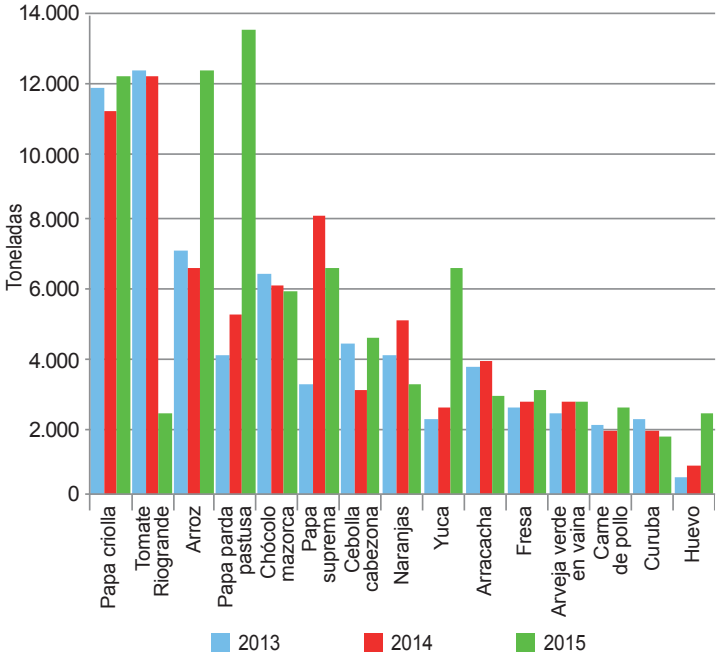

Fuente: DANE. Cálculos: Sipsa.
Otros alimentos*: Comprende un listado de 139 alimentos donde sobresalen tomates otros, verduras y hortalizas otras, papas negras otras, frutas otras, pimentón, zanahoria, curuba, bananos otros, repollo, habichuela, limones, entre otros.

[6] Plan Frutícola Nacional. Diagnóstico y análisis de los recursos para la fruticultura en Colombia. MADR. Cali, noviembre 2006.

racterísticas que le permiten al productor mayores rendimientos, pues pueden obtenerse entre 20 y 30 t/ha, además de contar con calidad del tubérculo en fresco, lo que contribuye con mejores precios y fácil comercialización.

Otro tubérculo importante en cuanto al abastecimiento fue la yuca (variedad criolla), despachada en su mayoría desde Tibú. Dicho producto presentó un aumento en el acopio para el año 2015, respecto al 2014, de 150,00 %, equivalente a 3.983 t más, ya que le ganó mercado al producto oriundo de Saravena en Arauca (variedad llanera, por su marcada preferencia en el mercado de Cenabastos en Cúcuta). También sobresalió la arracacha que ingresó desde los municipios de Mutiscua, Chitagá, Silos y Pamplona (Norte de Santander).

En el caso de las frutas, para el 2013 concentraron el 17,30 %, para 2014 un 18,87 %, y 2015 llegó al 14,89 %; es decir, ingresaron 23.966 t, 25.990 t y 23.165 t, respectivamente. En este grupo se destacó la oferta de naranjas, fresa y curuba que se despacharon desde Arboledas, Cucutilla, Pamplona y Silos.

Y otros grupos registró una participación del 12,23 %, 10,03 % y 14,28 %, correspondientes a 16.952 t, 13.807 t y 22.214 t, en cada año. Entre los alimentos más destacados se encuentra el arroz, la carne de pollo y los huevos que ingresaron desde Cúcuta, Ocaña y los Patios.

Cuadro 3. Abastecimiento en los mercados desde Norte de Santander
2013 - 2015

Mercado Mayorista	2014	2015	2016
	Toneladas	Toneladas	Toneladas
Cúcuta, Cenabastos	71.081	65.191	70.709
Bucaramanga, Centroabastos	44.203	47.498	47.438
Barranquilla, Barranquillita	13.141	14.273	22.044
Cúcuta, La Nueva Sexta	2.726	5.707	8.147
Medellín, CMA	4.022	1.975	4.546
Bogotá, Corabastos	2.671	2.665	2.381
Otros mercados*	715	389	331
Total	138.559	137.697	155.596

Fuente: DANE-Sipsa.
Otros mercados*: Corresponde a lo reportado por los mercados de Plaza Minorista José María Villa en Medellín, Santa Helena en Cali, Las Flores en Bogotá, Cavasa en Cali, Mercasa en Pereira, Surabastos en Neiva, Mercar en Armenia y Villavicencio, CAV, en Villavicencio.

Fuente: DANE

Ahora bien, según la información del Sipsa, la producción que se acopió en los mercados mayoristas de origen de Norte de Santander llegó principalmente a Cenabastos y la Nueva Sexta en Cúcuta, por su proximidad con las zonas de cultivo. Le siguió Centroabastos (Bucaramanga) que, al igual que el mercado anterior, queda cerca de las fincas productoras. Otro punto de acopio importante de alimentos nortesantandereanos es Barranquillita, en Barranquilla, pues esta región del país es despensa del Caribe colombiano.

En conclusión, el departamento de Norte de Santander tuvo en el periodo de estudio un acopio de 431.853 t, repartidas en 138.559 t, para el año 2013, 137.697 t para 2014 t y 155.596 t para 2015. Se destacó el grupo de las verduras y hortalizas con una participación en cada año del 35,29 %, 36,77 % y 36,41 %, siendo el tomate Riogrande y el chócolo mazorca los productos más importantes de acuerdo con el abastecimiento. Del grupo de tubérculos raíces y plátanos fueron las papas criolla y parda pastusa los productos con el acopio más destacado. En las frutas el mayor suministro fue de las naranjas y la fresa. Y en cuanto a los procesados, el arroz y la carne de pollo evidenciaron los más altos volúmenes. Y el destino principal fue la central de Cenabastos en la ciudad de Cúcuta, por su cercanía; asimismo, la oferta se envía para los mercados de Bucaramanga y de Barranquilla.

Horario de recolección Proyecto Abastecimiento de Alimentos

Territorial	Ciudad	Sitio	Punto de toma	Horario	Día
Centro	Bogotá D. C.	Corabastos	Bodegas 1 a la 10 y 11 a la 32, la 81 y 82, importados.	00:00-04:00	Domingo
			Bodegas 1 a la 10 y 11 a la 32, la 81 y 82, importados, granos y procesados.	05.00-24:00	Lunes
				00:00 a 04:00 y 05:00-24:00	Martes a sábado
		Las Flores	Bodegas pescados, carnes y lácteos	05:00-07:00	Lunes a sábado
		Peaje Boquerón	Entrada de vehículos	06:00-21:00	Cada peaje se realiza una semana al mes de Lunes a viernes
			Salida de vehículos	06:00-21:00	
		Peaje Chusacá	Entrada de vehículos	06:00-21:00	
			Salida de vehículos	06:00-21:00	
		Peaje Siberia	Entrada de vehículos	06:00-16:00	
			Salida de vehículos	06:00-16:00	
		Peaje Andes	Entrada de vehículos	06:00-16:00	
			Salida de vehículos	06:00-16:00	
		Peaje Calle 13	Entrada de vehículos	06:00-21:00	
			Salida de vehículos	06:00-21:00	
	Neiva	Surabastos	Puerta 1 (1 carril)	16:00-24:00	Lunes y miércoles
				24:00-04:00	Martes
				00:00-04:00 y 16:00-24:00	Jueves
				00:00-04:00 y 16:00-24:00	Viernes
				00:00-04:00	Sábado
	Villavicencio	Central de Abastos de Villavicencio (CAV)	Puerta 1 (1 carril)	14:00-22:00	Domingo
				00:30-04:00 y 06:00-11:00	Lunes
				15:00-24:00	Martes
				00:00-04:00 y 06:00-11:00	Miércoles
				12:00-24:00	Jueves
				00:00-04:00 y 06:00-11:00	Viernes
		Peaje Puente Amarillo	Entrada de vehículos	08:00-18:00	Cada peaje se realiza una semana al mes de Lunes a viernes
			Salida de vehículos	06:00-16:00	
		Peaje La Libertad	Entrada de vehículos	08:00-18:00	
			Salida de vehículos	06:00-16:00	
		Peaje Ocoa	Entrada de vehículos	08:00-20:00	
			Salida de vehículos	06:00-14:00	
		Peaje Pipiral	Entrada de vehículos	11:00-18:00	
			Salida de vehículos	05:00-12:00	
Centro-oriente	Bucaramanga	Centroabastos	Entrada (2 carriles)	00:00-05:00	Domingo
				02:00-24:00	Lunes
				00:00-24:00	Martes a sábado
		Peaje Berlín	Entrada de vehículos	06:30-18:00	Lunes a sábado
			Salida de vehículos	06:30-18:00	
		Peaje Lebrija	Entrada de vehículos	06:30-18:00	
			Salida de vehículos	06:30-18:00	
		Peaje Curos	Entrada de vehículos	06:30-18:00	
			Salida de vehículos	06:30-18:00	
		Peaje Rionegro	Entrada de vehículos	06:30-18:00	
			Salida de vehículos	06:30-18:00	
	Cúcuta	Cenabastos	2 (calle principal, puertas 1, 2, 3, 4 y 5)	00:00-03:00	Domingo
				05:00-12:00 y 16:00-00:00	Lunes
				00:00-12:00 y 16:00-24:00	Martes a sábado
		Nueva Sexta	Ronda a toda la plaza	03:00-04:00 y 05:00-12:00	Lunes a sábado
		El Zulia	Entrada y salida de vehículos	05:00-19:00	Lunes a sábado
		Acacios		05:00-19:00	Lunes a sábado
		Puente internacional Simón Bolívar		15:00-17:00	Lunes a viernes
		Puente internacional Francisco de Paula Santander		15:00-17:00	Lunes a viernes
Centro-occidente	Pereira	Mercasa	Puerta 1	00:00-18:00	Lunes
				06:00-24:00	Martes
				00:00-24:00	Miércoles y jueves
				05:00-20:00	Viernes

Territorial	Ciudad	Sitio	Punto de toma	Horario	Día
Centro-occidente	Armenia	Mercar	Puerta 1	03:30-11:00 y 14:00-17:00	Lunes
				05:00-09:00	Martes
				06:00-12:00 y 14:00-18:00	Miércoles y viernes
				03:30-09:00	Jueves
				04:00-08:00	Sábado
Noroccidente	Medellín	Central Mayorista de Antioquia (CMA)	Bloques de la Central Mayorista de Antioquia	02:00-10:30 y 11:00-18:00	Lunes a sábado
		Plaza Minorista José María Villa[1]	Sótano	03:00-11:30	Lunes a sábado
			Quincalla	01:00-09:00	
			Muelle	01:00-09:00	
		Peaje Versalles	Entrada de vehículos	22:00-24:00	Lunes a sábado (Versalles toma información en la noche del domingo)
			Salida de vehículos	22:00-24:00	
			Entrada de vehículos	00:00-13:30	
			Salida de vehículos	00:00-13:30	
		Peaje Guarne	Entrada de vehículos	05:00-19:00	
			Salida de vehículos	05:00-19:00	
		Peaje Hatillo	Entrada de vehículos	05:00-19:00	
			Salida de vehículos	05:00-19:00	
		Peaje San Cristóbal	Entrada de vehículos	05:00-19:00	
			Salida de vehículos	05:00-19:00	
Suroccidente	Cali	Santa Helena	Se realizan varias rondas en las calles del mercado	06:30-13:00 y 17:00-24:00	Lunes
				00:00-03:00, 13:30-17:00 y 19:00-24:00	Martes
				00:00-06:30 y 08:30-17:00 y 19:00-24:00	Miércoles
				00:00-03:00 y 07:00-24:00	Jueves
				00:00-19:00 y 19:00-24:00	Viernes
				00:00-03:00, 05:30-09:30 y 19:00-24:00	Sábado
		Cavasa	Entrada (carril 1 y 2)	06:00-24:00	Domingo y miércoles
				00:00-01:00 y 06:00-12:00	Lunes y jueves
				06:00-10:00	Martes
				06:00-12:00	Viernes
				06:00-10:00	Sábado
	Ipiales	Centro de acopio	Entrada (1 carril)	04:00-08:00 y 13:00-18:00	Lunes
				13:00-18:00	Martes
				13:00-18:00	Miércoles
				13:00-18:00	Jueves
				04:00-08:00 y 13:00-18:00	Viernes
Norte	Barranquilla	Barranquillita	Rondas por sectores de El boliche, La 43, parqueaderos, bodegas y locales mayoristas	18:00-24:00	Domingo
				00:00-02:30 y 08:00-17:00	Lunes y viernes
				08:00-17:00 y 18:00-24:00	Martes y jueves
				00:00-02:30	Miércoles
		Granabastos	Entrada y bodegas	07:00-13:00	Lunes
				08:00-13:00	Martes
				10:00-18:00	Miércoles
				12:00-21:00	Jueves
				08:00-16:00	Viernes
				10:00-18:00	Domingo

[1] Anteriormente denominada Coomerca

@DANE_Colombia /DANEColombia /DANEColombia

Diseño, diagramación e impresión
Dirección de Difusión, Mercadeo y Cultura Estadística
del Departamento Administrativo Nacional de Estadística
Abril de 2016

SIPSA app