

## SISTEMA DE INFORMACIÓN DE PRECIOS Y ABASTECIMIENTO DEL SECTOR AGROPECUARIO - SIPSA

### Agosto de 2017

#### Precios mayoristas del lulo

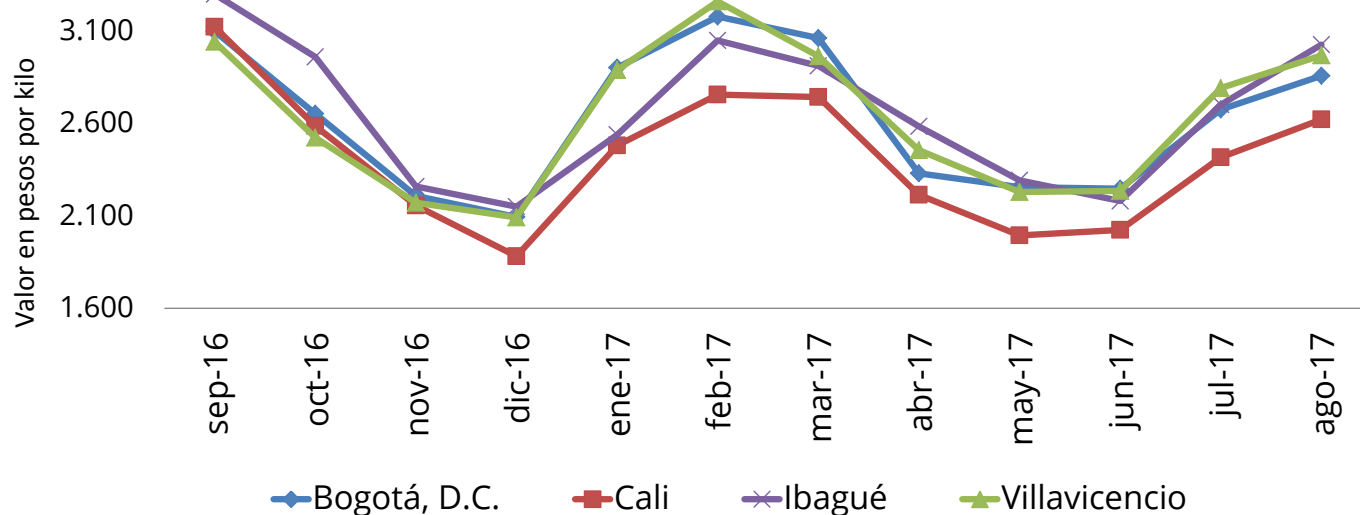

Fuente: SIPSA-DANE

### CONTENIDO

- Variación mensual de agosto.
- Resultados año corrido.
- Resultados doce meses.
- Comparación resultados agosto 2016/2017.
- Lo que más sube y más baja.



## INTRODUCCIÓN

El Sistema de Información de Precios y Abastecimiento del Sector Agropecuario –SIPSA–, cuenta con tres componentes: Precios mayoristas, Abastecimiento de alimentos e Insumos y factores asociados a la producción.

El componente de Precios mayoristas tiene por objeto la recolección, el análisis y la difusión de la información de las cotizaciones que se capturan en los principales mercados mayoristas del país. El SIPSA busca analizar el comportamiento de los precios a través del seguimiento de los mercados nacionales y regionales y de la identificación y el análisis de los factores y hechos económicos que determinan y afectan los precios a lo largo de la cadena de comercialización.

El sistema toma la información de precios en 60 mercados en los días y horas establecidos de mayor movimiento en cada uno de ellos. El SIPSA recoge información para una canasta superior a los 300 productos clasificada en ocho grandes grupos: verduras y hortalizas; frutas frescas; tubérculos, raíces y plátanos; granos y cereales; huevos y lácteos; carnes; pescados; y productos procesados.

## 1 VARIACIÓN MENSUAL DE LOS PRECIOS MAYORISTAS DE LOS ALIMENTOS EN AGOSTO DE 2017

En el mes de agosto respecto a julio, aumentaron las cotizaciones mayoristas de las frutas frescas, los tubérculos, raíces y plátanos, los lácteos y huevos y las carnes y los pescados. En contraste, bajaron los precios de las verduras y hortalizas, los granos y cereales y los productos procesados.

### 1.1 Verduras y hortalizas

En agosto se redujeron los precios mayoristas del pimentón, la arveja verde en vaina, la lechuga Batavia, la habichuela y el apio, entre otros productos.

**Cuadro 1**  
**Mercados en los que bajaron y subieron los precios de las verduras y hortalizas**

Producto	Mercados*		
	Total	Bajó	Subió
Pimentón	45	34	10
Arveja verde en vaina	35	29	6
Lechuga Batavia	39	29	10
Habichuela	43	27	16
Apio	33	26	5
Ajo importado	26	25	0
Remolacha	27	22	5
Coliflor	26	20	6
Repollo blanco	29	20	9
Ahuyama	34	20	11
Brócoli	24	18	6
Espinaca	20	15	3
Cebolla cabezona roja ocañera	8	8	0
Fríjol verde en vaina	22	7	15
Fríjol verde cargamanto	22	5	17
Chócolo mazorca	39	9	28
Pepino cohombro	39	2	37

\* Información correspondiente al conteo de mercados del mes de agosto de 2017

Fuente: SIPSA-DANE

Nota: el total incluye mercados que no registraron variación

Por segundo mes consecutivo bajó la cotización del pimentón; el descenso se debió a la mayor oferta desde El Peñol, Marinilla, El Santuario (Antioquia), Timbío (Cauca), Curití, San Gil

## Sistema de Información de Precios y Abastecimiento del Sector Agropecuario-SIPSA (Agosto de 2017)

(Santander), Pradera y Florida (Valle del Cauca). La caída se presentó en 34 de los 45 mercados donde se negoció este producto. En Medellín el kilo se negoció a \$949, un 33,50% menos que en julio.

También descendió el precio de la arveja verde en vaina pues los cultivos establecidos en los municipios del sur de Nariño se vieron beneficiados con las condiciones climáticas. A lo anterior se sumó la mayor oferta de Marinilla, San Vicente (Antioquia), Sogamoso (Boyacá), Pamplona, Chitagá y Ragonvalia (Norte de Santander). Esta situación se presentó en 29 de los 35 mercados donde se vendió. En Bogotá el kilo se negoció a \$4.552, un 23,92% menos que en el mes anterior.

**Gráfico 1**  
**Producto a la baja (pimentón)**

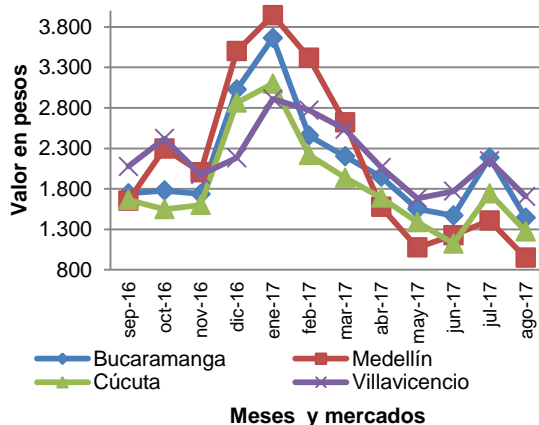

**Gráfico 2**  
**Producto al alza (pepino cohombro)**

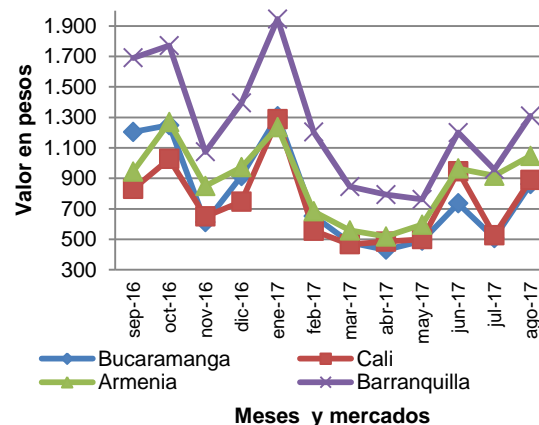

Fuente: SIPSA-DANE

En contraste, subieron las cotizaciones mayoristas del pepino cohombro, el chόcolo mazorca y el frijol verde cargamanto.

Aumentaron las cotizaciones mayoristas del pepino cohombro, esta vez en 37 de los 39 mercados donde se vendió en el mes. El incremento estuvo motivado por la reducción en el abastecimiento procedente de Quetame, Ubaque, Cáqueza, Guayabetal (Cundinamarca), Pereira (Risaralda), El Dovio (Valle del Cauca), Lebrija, Socorro, Girón, Piedecuesta (Santander) y Chinchiná (Caldas). En Bucaramanga, por ejemplo, el kilo se vendió a \$861, un 75,00% más que en julio.

## 1.2 Frutas frescas

En agosto se incrementaron las cotizaciones del lulo, el limón Tahití, la manzana royal gala importada, la mora de Castilla, el mango Tommy y la piña gold, entre otras frutas.

### Cuadro 2

#### Mercados en los que bajaron y subieron los precios de las frutas frescas

Producto	Mercados*		
	Total	Bajó	Subió
Lulo	39	8	30
Limón Tahití	31	2	29
Manzana royal gala importada	32	3	28
Mora de Castilla	41	14	27
Mango Tommy	29	3	26
Piña gold	26	0	25
Patilla	25	0	24
Piña perolera	23	1	21
Guanábana	26	5	20
Uva red globe nacional	21	2	19
Kiwi	22	3	19
Limón común	25	4	19
Uva Isabela	26	8	18
Mandarina Arrayana	18	1	17
Mandarina común	18	1	17
Uva verde	13	1	12
Aguacate Hass	11	1	9
Banano Urabá	13	11	1
Pera importada	35	22	12
Banano criollo	34	25	7
Granadilla	33	31	0
Tomate de árbol	46	43	3

\* Información correspondiente al conteo de mercados del mes de agosto de 2017

Fuente: SIPSA-DANE

Nota: el total incluye mercados que no registraron variación

Subieron las cotizaciones mayoristas del lulo en 30 de los 39 mercados donde se comercializó. Esta situación se presentó por la finalización de las cosechas en Quinchía (Risaralda), Aguadas, Aranzazu (Caldas) y Urrao (Antioquia), a lo que se sumó la reducción en el ingreso desde Garzón, Gigante y Pitalito (Huila). En Cali el incremento fue del 8,49% y el kilo se negoció a \$2.621.

Igualmente, aumentó el precio mayorista del limón Tahití ante la finalización del ciclo de cosecha en Risaralda, Caldas, Santander, Antioquia, Quindío y Nariño. El alza se presentó en 29 de los 31

mercados donde se vendió. En Bogotá el kilo se negoció a \$2.020 y el incremento fue del 86,35%.

**Gráfico 3**  
**Producto al alza (lulo)**

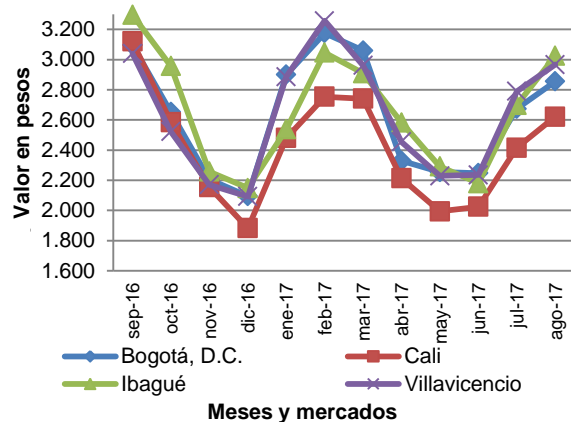

**Gráfico 4**  
**Producto a la baja (tomate de árbol)**

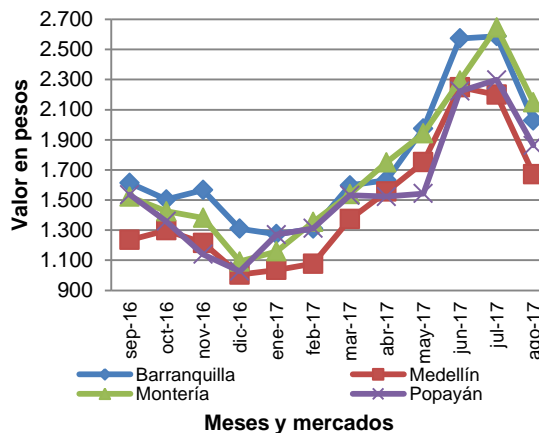

Fuente: SIPSA-DANE

En cambio, cayeron los precios del tomate de árbol, la granadilla y el banano criollo.

Contrario al comportamiento de meses anteriores, bajó la cotización del tomate de árbol ante el ingreso de un mayor volumen proveniente de los municipios de San Vicente, La Unión, Guarne, Marinilla, Santa Rosa de Osos (Antioquia), Samaniego (Nariño), Silos y Chitagá (Norte de Santander). El descenso se registró en 43 de los 46 mercados mayoristas donde se vendió. En Medellín se presentó la caída más marcada con 23,90%, ofreciéndose el kilo a \$1.672.

## 1.3 Tubérculos, raíces y plátanos

En el mes de agosto aumentaron los precios de las papas criolla limpia, única, parda pastusa y suprema y la yuca criolla.

### Cuadro 3

#### Mercados en los que bajaron y subieron los precios de los tubérculos y plátanos

Producto	Mercados*		
	Total	Bajó	Subió
Papa criolla limpia	42	5	37
Papa única	28	6	22
Papa parda pastusa	24	6	17
Papa suprema	24	7	17
Yuca criolla	19	5	12
Papa criolla sucia	11	0	11
Papa nevada	10	8	1
Plátano guineo	13	11	1
Papa capira	28	26	2

\* Información correspondiente al conteo de mercados del mes de agosto de 2017

Fuente: SIPSA-DANE

Nota: el total incluye mercados que no registraron variación

En el caso de la papa criolla limpia, el alza se registró por tercer mes consecutivo y obedeció al bajo nivel de abastecimiento procedente de Silos, Mutiscua, Cácuta, Pamplona (Norte de Santander) y el altiplano cundiboyacense, donde las lluvias han dificultado la recolección, a lo que se sumó el menor ingreso desde Nariño. Esta situación se presentó en 37 de los 42 mercados donde se negoció en agosto. En Cúcuta, el kilo se negoció a \$2.058, 35,48% más que en julio.

Asimismo, subieron las cotizaciones mayoristas de la papa única, esta vez en 22 de los 28 mercados donde se negoció. El alza estuvo motivada por la finalización de las cosechas en Cerrito (Santander), Mutiscua, Silos, Chitagá (Norte de Santander), Ubaté (Cundinamarca), Tunja (Boyacá) y Túquerres (Nariño).

**Gráfico 5**  
Producto al alza (papa criolla limpia)

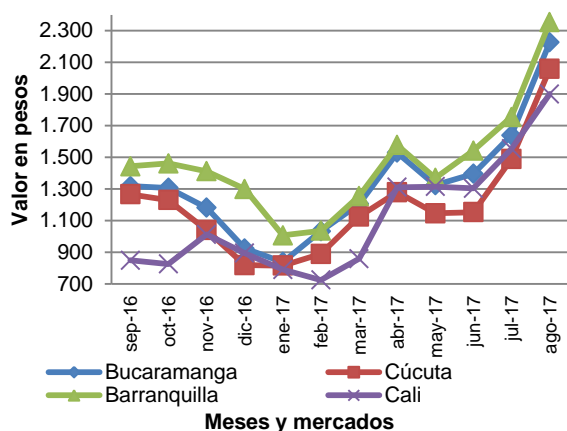

**Gráfico 6**  
Producto a la baja (papa capira)

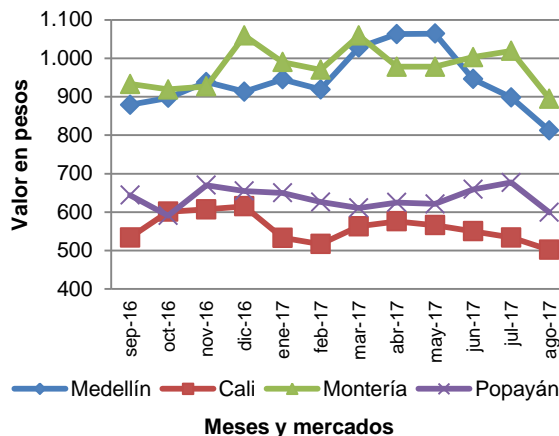

Fuente: SIPSA-DANE

En cambio, este mes bajaron los precios mayoristas de la papa capira, el plátano guineo y la papa nevada.

Cayó el precio mayorista de la papa capira en 26 de los 28 mercados donde se transó. Hubo muy buen abastecimiento de esta variedad de papa desde San Vicente, Marinilla, El Peñol (Antioquia), Ipiales (Nariño) y la Sabana de Bogotá.



## 1.4 Procesados, cárnicos, lácteos y huevos

### 1.4.1 Granos y cereales

Este mes bajaron las cotizaciones mayoristas de los arroces de primera, excelso, de segunda, el maíz blanco trillado y el frijol cargamanto blanco. Solo subieron los precios del garbanzo importado.

#### Cuadro 4

#### Mercados en los que bajaron y subieron los precios de los granos y cereales

Producto	Mercados*		
	Total	Bajó	Subió
Arroz de primera	34	28	4
Maíz blanco trillado	28	17	5
Arroz excelso	9	8	1
Arroz de segunda	7	7	0
Fríjol cargamanto blanco	7	7	0
Garbanzo importado	17	2	13

\* Información correspondiente al conteo de mercados del mes de agosto de 2017

Fuente: SIPSA-DANE

Nota: el total incluye mercados que no registraron variación

En el caso del arroz de primera, bajaron los precios mayoristas en 28 de los 34 mercados donde se negoció. Esta situación obedeció al buen momento productivo por el que están pasando los cultivos establecidos en Huila, Tolima, Santander, Arauca, Meta y la Costa Atlántica. En Bogotá el kilo se ofreció a \$2.238, un 4,11% menos que en el mes anterior.

**Gráfico 7**  
Producto al alza en carnes (pechuga de pollo)

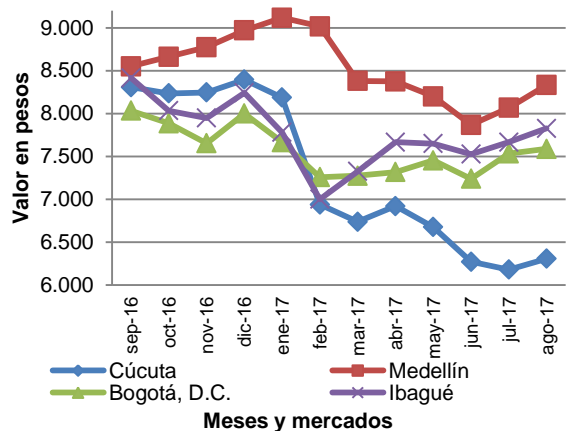

**Gráfico 8**  
Producto a la baja en procesados (panela cuadrada morena)

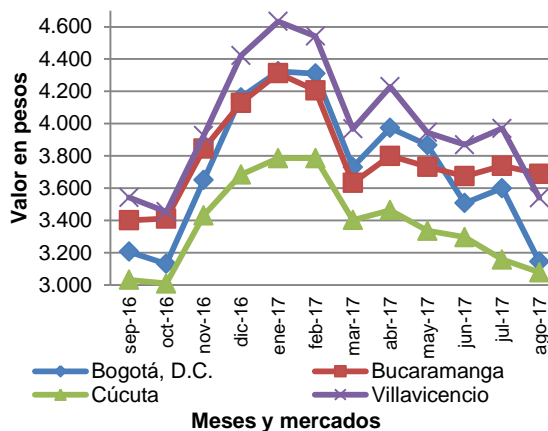

Fuente: SIPSA-DANE

## 1.4.2 Lácteos y huevos

Este mes aumentaron las cotizaciones mayoristas de los huevos rojos A y AA y el queso doble crema.

### Cuadro 5

#### Mercados en los que bajaron y subieron los precios de los lácteos y huevos

Producto	Mercados*		
	Total	Bajó	Subió
Huevo rojo A	24	8	15
Huevo rojo AA	27	9	15
Queso doble crema	19	3	10
Huevo blanco A	6	0	6

\* Información correspondiente al conteo de mercados del mes de agosto de 2017

Fuente: SIPSA-DANE

Nota: el total incluye mercados que no registraron variación

En el caso del huevo rojo A aumentaron los precios en 15 de los 24 mercados donde se negoció, ante el menor ingreso del producto desde las granjas avícolas de los municipios de Fosca, Fómeque, Guayabetal (Cundinamarca), Baranoa, Puerto Colombia (Atlántico), Lebrija y Floridablanca (Santander). En Bucaramanga la unidad se ofreció a \$220, un 17,65% más que en el mes anterior.

## 1.4.3 Carnes y pescados

Este mes se incrementaron las cotizaciones mayoristas de algunos cortes de pollo, como la pechuga, la pierna pernil con rabadilla, las alas con costillar y las piernas de pollo. También subió el precio la costilla y la punta de anca de res.

### Cuadro 6

#### Mercados en los que bajaron y subieron los precios de las carnes y los pescados

Producto	Mercados*		
	Total	Bajó	Subió
Pechuga de pollo	31	8	17
Pierna pernil con rabadilla	24	6	16
Carne de cerdo, costilla	26	5	14
Alas de pollo con costillar	19	4	12
Piernas de pollo	18	4	12
Carne de res, punta de anca	27	3	11
Carne de cerdo, pernil sin hueso	23	4	11
Bagre rayado entero fresco	10	7	1
Bocachico importado congelado	17	9	3

\* Información correspondiente al conteo de mercados del mes de agosto de 2017

Fuente: SIPSA-DANE

Nota: el total incluye mercados que no registraron variación

Subió el precio de la pechuga de pollo por una menor disponibilidad de aves para sacrificio en Arjona (Bolívar), Malambo y Soledad (Atlántico). Esta situación se presentó en 17 de los 31 mercados donde se negoció. En Medellín se presentó el alza más significativa con 3,30% y allí el kilo se transó a \$8.333.

## 1.4.4 Productos procesados

En agosto descendieron las cotizaciones mayoristas de las panelas cuadradas morena y blanca y redonda morena y los azúcares sulfitado y refinado. En cambio, subió el precio de la harina de trigo y la gelatina.

### Cuadro 7

#### Mercados en los que bajaron y subieron los precios de los productos procesados

Producto	Mercados*		
	Total	Bajó	Subió
Panela cuadrada morena	25	22	2
Azúcar sulfitada	26	21	2
Panela redonda morena	17	16	0
Panela cuadrada blanca	16	13	3
Azúcar refinada	18	13	4
Avena en hojuelas	27	6	14
Lomitos de atún en lata	28	8	15
Gelatina	27	6	18
Harina de trigo	33	5	19

\* Información correspondiente al conteo de mercados del mes de agosto de 2017

Fuente: SIPSA-DANE

Nota: el total incluye mercados que no registraron variación

En el caso de la panela cuadrada morena, la reducción en el precio se presentó en 22 de los 25 mercados donde se vendió. La caída obedeció a que las condiciones climáticas en Antioquia, Santander, Boyacá y Cundinamarca favorecieron la producción. En Bogotá se registró un descenso del 12,64%, transándose el kilo a \$3.145.

## 2 RESULTADOS AÑO CORRIDO

En lo corrido del año 2017 se destacó en el grupo de las verduras el alza en los precios mayoristas de la zanahoria, la mayor variación se registró en Cúcuta con 247,06%.

Asimismo, en este período se incrementaron los precios de remolacha, siendo el mercado de Bogotá donde se observaron las mayores variaciones con 444,00%. También, subieron las cotizaciones de la cebolla cabezona blanca, siendo el mercado de Cali donde se registraron las mayores alzas con 157,71%.

En cambio, se redujeron los precios del tomate, la mayor caída se registró en Medellín con 39,41%. También bajaron las cotizaciones del pimentón, siendo el mercado de Medellín donde se registraron las mayores variaciones negativas con 72,89%.

### Cuadro 8

#### Variación porcentual año corrido de los precios de las verduras y hortalizas

Producto	Barranquilla	Bogotá	Bucaramanga	Cartagena	Cali	Cúcuta	Medellín	Pereira
Ahuyama	94,62	75,61	71,08	40,69	66,94	33,82	55,09	62,27
Arveja verde en vaina	21,15	0,04	5,83	-	11,30	-2,66	0,72	11,00
Cebolla cabezona blanca	140,15	138,27	120,70	132,64	157,71	138,10	123,78	156,93
Cebolla junca	94,21	52,14	92,92	-	106,93	68,25	28,54	35,21
Chócolo mazorca	-10,91	41,84	31,36	-3,90	33,17	-1,10	-0,77	-
Habichuela	-34,87	-19,29	-39,26	-29,56	-30,21	-40,00	-63,91	-39,29
Lechuga Batavia	-15,05	-25,04	-27,49	-18,63	32,51	-36,77	-34,23	0,49
Pepino cohombro	-6,16	-4,79	-5,90	16,08	19,14	-10,48	-16,35	-2,61
Pimentón	-31,40	-46,58	-52,40	-7,04	-26,81	-55,52	-72,89	-38,11
Remolacha	307,89	444,00	349,36	294,86	343,64	171,16	52,47	-
Tomate*	-34,15	-14,99	-31,98	-26,90	-0,67	-30,23	-39,41	-14,25
Zanahoria	200,78	218,05	244,32	217,30	220,03	247,06	153,88	184,78

\*Variedad predominante en el mercado

-: no es posible calcular la variación

Fuente: SIPSA-DANE

En el grupo de las frutas frescas subieron las cotizaciones mayoristas del mango Tommy, la mayor variación se presentó en Bogotá con 399,42%. Igualmente, para este mismo período aumentaron los precios del tomate de árbol; la mayor variación se registró en Bogotá donde las cotizaciones se incrementaron un 109,24%.

Asimismo, aumentaron las cotizaciones mayoristas de la granadilla, el incremento más importante se presentó en Barranquilla, con un alza de 80,13%.

En cambio, bajaron los precios del aguacate; la reducción más marcada se presentó en Pereira, con un 48,36%.

### Cuadro 9

#### Variación porcentual año corrido de los precios de las frutas frescas

Producto	Barranquilla	Bogotá	Bucaramanga	Cartagena	Cali	Cúcuta	Medellín	Pereira
Aguacate *	-36,99	-29,43	-28,54	-	-39,47	-	-45,71	-48,36
Banano*	18,15	-28,56	-1,21	-	-16,17	-19,33	-5,23	-16,64
Coco	52,56	-8,79	-4,32	58,22	0,10	-	-17,63	-14,19
Granadilla	80,13	33,68	36,24	-	55,26	42,37	33,64	-
Guayaba pera	2,44	-29,11	-5,44	12,68	23,61	-14,81	43,49	20,47
Limón común	-8,77	97,00	28,02	-	100,56	25,40	14,61	20,60
Lulo	-1,21	36,39	23,50	0,37	39,27	10,92	16,12	15,93
Mandarina*	56,32	123,13	123,82	28,50	65,58	-	95,71	125,85
Mango Tommy	-	399,42	303,78	-	299,53	-	285,59	196,36
Manzana roja importada	-3,67	-6,07	-12,34	-9,55	0,32	-9,74	-10,84	-2,34
Maracuyá	21,88	32,61	6,44	-	59,05	6,44	36,57	24,92
Mora de Castilla	0,10	9,59	5,36	-4,26	8,63	-0,14	8,47	32,81
Naranja Valencia	6,16	3,45	19,29	7,04	-	9,31	6,61	23,18
Papaya maradol	10,23	-8,29	13,64	25,00	38,43	11,63	34,55	29,30
Piña *	-3,01	32,15	17,69	1,25	-12,10	27,88	0,00	-0,99
Tomate de árbol	54,73	109,24	87,68	87,00	86,42	67,14	66,37	61,68

\*Variedad predominante en el mercado

-: no es posible calcular la variación

Fuente: SIPSA-DANE

En el grupo de los tubérculos, raíces y plátanos, subió de precio la papa criolla; la mayor alza se presentó en Medellín donde los precios registraron una variación del 186,29%.

En cambio, disminuyeron las cotizaciones de la papa negra; en Cúcuta se observaron las caídas más importantes con 11,07%. También cayó el precio de la yuca, siendo Pereira la ciudad que registró la reducción más alta con 36,65%.

### Cuadro 10

#### Variación porcentual año corrido de los precios de los tubérculos

Producto	Barranquilla	Bogotá	Bucaramanga	Cartagena	Cali	Cúcuta	Medellín	Pereira
Arracacha*	-	-21,49	-47,33	-	-31,23	-53,16	-62,68	-46,86
Papa negra*	-5,71	-5,59	-9,37	1,65	-	-11,07	-11,06	6,24
Papa criolla	101,30	91,12	140,91	79,41	100,20	151,28	186,29	88,53
Plátano hartón verde	33,41	-19,81	-12,31	-7,20	-42,61	-1,71	-48,95	-50,50
Yuca*	-9,92	-32,68	-18,74	-16,11	-36,01	11,24	-25,84	-36,65

\*Variedad predominante en el mercado

-: no es posible calcular la variación

Fuente: SIPSA-DANE

## 3 RESULTADOS DOCE MESES

Entre agosto de 2016 y agosto de 2017 se destacó en el grupo de las verduras el alza en los precios mayoristas de la zanahoria, la mayor alza se registró en Medellín con 478,57%.

Asimismo, en este período se incrementaron los precios de la remolacha, siendo el mercado de Bogotá donde se observaron las mayores variaciones con 251,53%. También, subieron las cotizaciones de la lechuga Batavia, siendo el mercado de Cali donde se registraron las mayores alzas con 96,85%.

También, se incrementaron los precios de la arveja verde en vaina, siendo el mercado de Cali donde se registraron las mayores variaciones con 213,52%. También subieron los precios de la cebolla junca, el alza más marcada se registró en Bogotá con 79,28%.

### Cuadro 11

#### Variación porcentual doce meses de los precios de las verduras y hortalizas

Producto	Barranquilla	Bogotá	Bucaramanga	Cartagena	Cali	Cúcuta	Medellín	Pereira
Ahuyama	136,27	68,16	55,50	-30,98	81,10	29,68	31,23	45,40
Arveja verde en vaina	39,26	138,82	163,37	-	213,52	116,83	126,44	136,24
Cebolla cabezona blanca	34,40	48,86	45,28	33,44	41,82	43,31	30,60	18,38
Cebolla junca	73,49	79,28	71,75	-	38,36	60,25	19,77	15,14
Chócolo mazorca	17,33	12,72	-13,28	42,62	-0,49	-11,76	16,19	-
Habichuela	12,06	28,68	8,56	1,26	-2,93	-12,31	-31,89	18,35
Lechuga Batavia	4,90	0,80	10,80	-8,65	96,85	14,31	8,25	9,65
Pepino cohombro	22,22	15,31	20,59	43,48	49,83	26,60	-10,48	29,24
Pimentón	-7,42	6,65	-20,39	20,83	9,83	-7,14	-36,65	7,59
Remolacha	245,80	251,53	238,42	207,62	212,82	141,33	128,19	-
Tomate*	1,25	-11,20	9,83	22,36	2,02	9,59	-9,68	11,65
Zanahoria	196,82	106,51	234,92	180,19	161,55	242,16	478,57	133,13

\*Variedad predominante en el mercado

-: no es posible calcular la variación

Fuente: SIPSA-DANE

En el grupo de las frutas frescas aumentaron los precios del limón común, la mayor variación se registró en Cali donde las cotizaciones subieron un 171,75%. Asimismo, se registró un alza en las cotizaciones de la mandarina, la mayor alza se registró en Pereira con un 165,61%.

Igualmente se registró un incremento en los precios de la guayaba pera, el mayor aumento se presentó en Bucaramanga con un 87,16%.

En cambio, para este mismo período bajaron las cotizaciones mayoristas del lulo, la mayor variación negativa se presentó en Pereira con 25,31%. Asimismo, descendieron las cotizaciones



mayoristas de la piña, la reducción más importante se presentó en Cali, con una caída de 23,31%.

### Cuadro 12

#### Variación porcentual doce meses de los precios de las frutas frescas

Producto	Barranquilla	Bogotá	Bucaramanga	Cartagena	Cali	Cúcuta	Medellín	Pereira
Aguacate *	-16,84	-3,11	-3,55	2,22	-13,14	-	-18,20	-11,39
Banano*	-41,16	-32,60	-1,51	-	-4,48	3,72	2,45	4,26
Coco	46,19	5,46	30,39	35,75	5,94	-	-5,21	21,42
Granadilla	64,86	43,02	47,63	-	47,38	41,22	51,10	-
Guayaba pera	-3,23	4,18	87,16	10,68	27,15	33,23	33,20	6,23
Limón común	-3,56	94,98	63,33	-	171,75	51,53	28,55	95,99
Lulo	-16,48	-9,59	-13,70	-15,92	-11,51	-14,47	-20,19	-25,31
Mandarina*	-10,42	38,18	-12,85	-22,90	53,45	-	84,72	165,61
Mango Tommy	-	8,84	7,63	-	7,10	-	-27,81	-14,63
Manzana roja importada	-3,69	3,01	-2,84	-5,76	18,53	-3,77	0,42	5,34
Maracuyá	7,53	16,45	-2,68	-	9,08	-6,42	0,66	2,20
Mora de Castilla	2,61	28,26	8,15	6,57	5,53	11,41	26,79	24,64
Naranja Valencia	4,44	-0,38	-2,04	20,27	-	-13,14	-6,56	-1,06
Papaya maradol	-12,98	-41,24	-35,79	0,00	8,44	-30,99	11,27	2,25
Piña *	-1,28	-11,11	-12,83	-3,34	-23,31	-13,21	0,00	-12,69
Tomate de árbol	6,18	10,40	17,34	26,20	22,86	11,11	17,42	9,28

\*Variedad predominante en el mercado

-: no es posible calcular la variación

Fuente: SIPSA-DANE

En el grupo de los tubérculos, raíces y plátanos, aumentó de precio la papa criolla; el mayor incremento se presentó en Cali donde los precios registraron una variación del 130,72%.

En cambio, disminuyeron las cotizaciones de la papa negra; en Cúcuta se observaron las caídas más importantes con 40,27%.

### Cuadro 13

#### Variación porcentual doce meses de los precios de los tubérculos

Producto	Barranquilla	Bogotá	Bucaramanga	Cartagena	Cali	Cúcuta	Medellín	Pereira
Arracacha*	-	-64,94	-66,04	-	-62,21	-65,10	-74,49	-68,67
Papa negra*	-32,01	-32,85	-35,76	-27,73	-	-40,27	-22,81	-24,07
Papa criolla	88,53	56,81	55,77	49,49	130,72	38,96	73,41	69,85
Plátano hartón verde	-33,10	-59,28	-52,37	-37,15	-55,07	-52,19	-58,77	-56,34
Yuca*	-23,71	-35,66	-27,81	-29,08	-38,80	-30,21	-11,25	-36,59

\*Variedad predominante en el mercado

-: no es posible calcular la variación

Fuente: SIPSA-DANE

## 4 COMPARACIÓN RESULTADOS AGOSTO 2016 VERSUS 2017

Tanto en agosto de 2017 como en agosto de 2016 bajaron los precios de las verduras y hortalizas, especialmente del ajo importado, el pimentón, la arveja verde en vaina y el apio. En el caso del ajo importado, el descenso se debió a que ingresó una mayor cantidad desde China.

### Cuadro 14

#### Mercados en los que bajaron los precios de las verduras y hortalizas.

#### Agosto 2016 y 2017

Producto	Julio de 2016		Julio de 2017	
	Mercados		Mercados	
	Bajan	Suben	Bajan	Suben
Ajo importado	26	0	25	0
Pimentón	43	3	34	10
Arveja verde en vaina	35	0	29	6
Apio	31	2	26	5
Lechuga Batavia	35	4	29	10
Remolacha	22	6	22	5
Coliflor	23	3	20	6
Brócoli	18	6	18	6
Espinaca	16	5	15	3
Repollo blanco	17	15	20	9
Ahuyama	31	1	20	11

Fuente: SIPSA-DANE

## 5 LO QUE MÁS SUBE Y MÁS BAJA

Lo que más sube	Lo que más baja
<b>Bogotá</b>	
Verduras: chόcolo mazorca, cebolla cabezona roja Frutas: mango Tommy, limón Tahití y común, Tangelo Tubérculos: papas criollas limpia y sucia y sabanera Otros: huevos rojos A, AA y B, fríjol bolón	Verduras: espinaca, calabaza, ajo importado, apio Frutas: guayaba pera, granadilla, banano Urabá Tubérculos: papas R-12 negra y roja Otros: panela cuadrada morena, sierra entera cong.
<b>Medellín</b>	
Verduras: repollo blanco, pepino cohombro, calabaza Frutas: gulupa, limón Tahití, mango Tommy, guanábana Tubérculos: papas criolla limpia y nevada, yuca criolla Otros: huevos blancos y rojos, queso campesino	Verduras: habichuela, remolacha, brόcoli, calabacín Frutas: limón mandarino, granadilla, tomate de árbol Tubérculos: plátanos dominico verde y hartón verde Otros: fríjol cargamanto blanco, panela redonda blanca
<b>Bucaramanga</b>	
Verduras: pepino cohombro, cebolla junca, fríjol verde Frutas: piña gold, limón Tahití, mango Tommy, Tangelo Tubérculos: papas criolla limpia y parda pastusa Otros: huevos rojos, fríjol bolón, garbanzo importado	Verduras: habichuela, pimentón, rábano rojo, ajo imp. Frutas: granadilla, maracuyá, ciruela importada, breva Tubérculos: arracacha amarilla, papa Ica-Huila Otros: salsa de tomate y mayonesa, azúcar refinada
<b>Cúcuta</b>	
Verduras: pepino cohombro, cebolla junca Berlín Frutas: mango Tommy, piña gold, mandarina común Tubérculos: papas criolla limpia, superior y única Otros: huevos rojos, carne de cerdo tocino papada	Verduras: habichuela, ajo importado, lechuga Batavia Frutas: granadilla, pitahaya, zapote, aguacate común Tubérculos: arracacha amarilla Otros: bocachico criollo fresco, lenteja importada
<b>Cali</b>	
Verduras: pepino cohombro, tomate chonto regional Frutas: mango Tommy, limón Tahití, piña gold Tubérculos: papa criolla limpia, yuca Ica Otros: carne de cerdo costilla, perrnil sin hueso, espinazo	Verduras: zanahoria, ajo importado, habichuela Frutas: granadilla, banano criollo, tomate de árbol Tubérculos: plátano hartón verde, papa capira Otros: panela redonda morena, azúcar sulfitada
<b>Barranquilla</b>	
Verduras: pepino cohombro, cebolla junca Aquitania Frutas: mango Tommy y de azúcar, limón Tahití Tubérculos: ñame espino, papa criolla sucia Otros: queso costeño, maíz amarillo trillado	Verduras: habichuela, ajo importado, cebollín chino Frutas: tomate de árbol, banano Urabá y criollo Tubérculos: yuca criolla, papa R-12 roja Otros: salsa de tomate y mayonesa, lenteja importada
<b>Pereira</b>	
Verduras: pepino cohombro, tomate chonto Frutas: limón Tahití, mangos común, reina y Tommy Tubérculos: papas criolla limpia, R-12 roja y capira Otros: queso costeño, huevos blancos, fríjol bolón	Verduras: coliflor, ajo importado, habichuela, apio Frutas: granadilla, maracuyá, naranjas Valencia y Sweet Tubérculos: plátano hartón verde y maduro Otros: tilapia roja y bagre rayado enteros congelados
<b>Cartagena</b>	
Verduras: repollo blanco, berenjena, cebolla junca Berlín Frutas: limón Tahití, coco, manzana verde importada Tubérculos: papas criolla limpia y única, ñame espino Otros: huevos rojos A y AA, maíz amarillo cáscara	Verduras: habichuela, ajo importado, lechuga Batavia Frutas: tomate de árbol, mora de Castilla, guayaba pera Tubérculos: Otros: carne de res lomo fino, sierra entera congelada

Fuente: SIPSA-DANE

## 6 FICHA METODOLÓGICA

El componente de precios mayoristas del Sistema de Información de Precios y Abastecimiento del Sector Agropecuario –SIPSA- es una muestra no probabilística que cubre 60 mercados mayoristas a nivel nacional, ubicados en 22 departamentos.

Su cobertura es la siguiente:

TERRITORIAL					
CENTRO	CENTRO ORIENTE	NOROCCIDENTE	NORTE	CENTRO OCCIDENTE	SUROCCIDENTE
Corabastos	Cenabastos	CMA	Granabastos	Manizales	Popayán
Paloquemao	Pamplona	Coomerca	Barranquillita	Mercar	Pasto, El Potrerillo
Plaza España	Centroabastos	Carmen del Viboral	Bazurto	Retiro	Ipiales, Ipiales somos todos
Las Flores	Bucaramanga Centro	La Ceja	Mercabastos	Mercasa	Ipiales centro de Acopio
Tunja	San Gil	La Unión	Mercado Nuevo	La 41	Cavasa
Chiquinquirá	Socorro	Marinilla	Sincelejo	Ibagué	Santa Helena
Duitama	La Nueva Sexta	Peñol	Santa Marta	Cartago	La Floresta
Sogamoso		Rionegro			Siloé
Ubaté		San Vicente			Galería Alameda
Surabastos		Santa Bárbara			Buenaventura
Villavicencio		El Santuario			Palmira
Yopal		Sonsón			Tuluá
Florencia		Montería			
Arauca					

**Objetivo:** proporcionar información de los precios mayoristas de los alimentos y como es su comportamiento, teniendo en cuenta factores y hechos que afectan la comercialización.

**Población objetivo:** comerciantes mayoristas ubicados dentro de los mercados mayoristas

**Tipo de investigación:** sistema de encuestas no probabilísticas

**Diseño muestral:** selección arbitraria

**Cobertura:** nacional

# BOLETÍN TÉCNICO

Sistema de Información de Precios y Abastecimiento del Sector Agropecuario-SIPSA (Agosto de 2017)



**Unidad de análisis:** precios mayoristas

**Unidad de observación:** mercados mayoristas y centrales de abasto

**Desagregación temática:** precio de venta mayorista por producto y fuente



@DANEColombia



@DANE\_Colombia



/DANEColombia



/DANEColombia

Si requiere información adicional, contáctenos a través del correo  
[contacto@dane.gov.co](mailto:contacto@dane.gov.co)

Departamento Administrativo Nacional de Estadística (DANE)  
Bogotá, D.C. / Colombia  
[www.dane.gov.co](http://www.dane.gov.co)