

Sistema de información de precios y abastecimiento del sector agropecuario - SIPSA

Junio de 2015

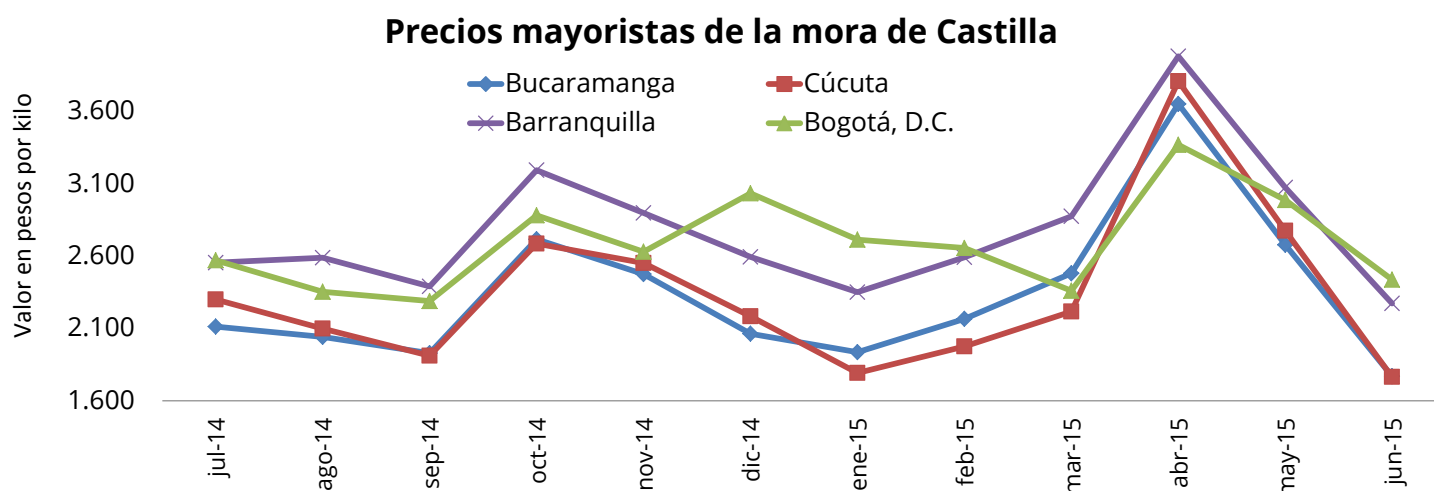

- La salida de las cosechas de mora en Boyacá, Antioquia y Cundinamarca ocasionó la caída de los precios por segundo mes.

- Aumentó la cotización de la habichuela por la finalización de las cosechas en Valle del Cauca, Santander y Caldas.



GP 011-1



SC 1081-1



CO-SC 1081-1

Director

Mauricio Perfetti del Corral

Subdirector

Diego Silva Ardila

Director de Metodología y Producción Estadística

Eduardo Efraín Freire Delgado

SISTEMA DE INFORMACIÓN DE PRECIOS Y ABASTECIMIENTO DEL SECTOR AGROPECUARIO - SIPSA

En el mes de junio respecto al mes de mayo, se registró una caída en el precio de las frutas frescas, los tubérculos, los lácteos y huevos, y las carnes y los pescados; pero se incrementaron los de las verduras y hortalizas, los granos y cereales, y los procesados.

En las frutas frescas, por segundo mes consecutivo descendió la cotización mayorista de la mora de Castilla. La anterior situación obedeció a la salida de algunas cosechas en Paipa (Boyacá), San Bernardo, Pasca, Fusagasugá (Cundinamarca), La Ceja, Guarne y San Vicente (Antioquia). La reducción más marcada se registró en Cúcuta con 36,41% y el kilo se vendió a \$1.764.

En cambio, subió el precio de la granadilla, por la reducción en el ingreso desde Valle del Cauca, Aranzazu (Caldas) y El Peñol (Nariño), donde está finalizando el ciclo productivo. En Cúcuta se registraron los mayores incrementos (64,06%) y allí el kilo se vendió a \$3.949.

En los tubérculos, se redujeron los precios de la papa criolla limpia, situación que estuvo motivada por el ingreso de una mayor cantidad desde San Vicente, El Santuario, El Carmen de Viboral (Antioquia), Gámeza, Aquitania, Pesca (Boyacá) y el altiplano cundiboyacense. En Barranquilla el descenso fue 40,08% y el kilo se transó a \$1.072.

En contraste, subieron las cotizaciones del plátano hartón verde pues se registró menor nivel de abastecimiento en Tierralta, Lorica (Córdoba), Socorro, Valle de San José (Santander), Tame y Saravena (Arauca). El aumento más marcado se registró en Bucaramanga (23,09%) donde el kilo se vendió a \$1.434.

En el grupo de las verduras, subió la cotización de la habichuela por la finalización de los ciclos de cosecha en Candelaria, Palmira (Valle del Cauca), Ocaña (Norte de Santander), La Paz (Cesar), Chinchiná, Neira (Caldas), Lebrija, San Gil y Páramo (Santander). En Medellín se registró un incremento del 192,63% y allí el kilo se transó a \$1.826.

Por el contrario, descendió el precio mayorista del pimentón por el mayor ingreso desde El Peñol, Marinilla, El Santuario (Antioquia), Consacá (Nariño), Rivera, Campoalegre, Garzón, Algeciras, Palermo, Santa María, Pitalito, La Plata y Suaza (Huila). En Medellín el kilo se negoció a \$1.244, un 20,15% menos que en mayo.

En los cereales, siguen subiendo las cotizaciones de la lenteja importada. El alza obedeció a la mayor rotación del grano. En Bogotá el incremento fue de 5,84% y el kilo se comercializó a \$2.972. En cambio, en este mes cayeron los precios del arroz de primera, la reducción más importante se registró en el mercado de Bucaramanga con un 5,44%.

En el grupo de los lácteos y huevos, el precio del huevo rojo AA descendió por el buen nivel de ingreso desde las granjas ubicadas en Fredonia, San Antonio, Gómez Plata (Antioquia), Fόμεque, Fosca, Saname (Cundinamarca), Lebrija y Bucaramanga (Santander). En Bucaramanga la unidad se ofreció a \$175, un 14,22% menos que en el mes anterior.

En el grupo de las carnes y los pescados, la reducción en el precio del cerdo en pie, ocasionó la caída de los diferentes cortes. El precio de la costilla cayó y el descenso más significativo se observó en Pereira (-3,16%), donde el kilo se vendió a \$11.500.

En los procesados, el alza en la cotización mayorista de las pastas alimenticias se debió a un ajuste de precios por parte de las casas comerciales. En Cúcuta se registró el aumento más significativo con 3,77%, transándose el kilo a \$3.167.

INTRODUCCIÓN

El Sistema de Información de Precios y Abastecimiento del Sector Agropecuario – SIPSA-, cuenta con tres componentes: Precios mayoristas, Abastecimiento de alimentos e Insumos y factores asociados a la producción.

El componente de Precios mayoristas tiene por objeto la recolección, el análisis y la difusión de la información de las cotizaciones que se capturan en los principales mercados mayoristas del país.

El SIPSA busca analizar el comportamiento de los precios a través del seguimiento de los mercados nacionales y regionales y de la identificación y el análisis de los factores y hechos económicos que determinan y afectan los precios a lo largo de la cadena de comercialización.

El sistema toma la información de precios en más de 55 mercados en los días y horas establecidos de mayor movimiento en cada uno de ellos. El SIPSA recoge información para una canasta superior a los 350 productos clasificada en ocho grandes grupos: verduras y hortalizas; frutas frescas; tubérculos, raíces y plátanos; granos y cereales; huevos y lácteos; carnes; pescados; y productos procesados.

1. VARIACIÓN MENSUAL DE LOS PRECIOS MAYORISTAS DE LOS ALIMENTOS EN JUNIO DE 2015

En el mes de junio respecto al mes de mayo, se registró una caída en el precio de las frutas frescas, los tubérculos, los lácteos y huevos, y las carnes y los pescados; pero se incrementaron los de las verduras y hortalizas, los granos y cereales, y los procesados.

1.1 FRUTAS FRESCAS

En junio descendieron los precios mayoristas de la mora de Castilla, el tomate de árbol, el maracuyá, los limones Tahití y común, el aguacate papelillo, la naranja Valencia y el lulo, entre otros productos.

Cuadro 1

Mercados en los que bajaron y subieron los precios de las frutas frescas

Producto	Mercados*		
	Total	Bajó	Subió
Mora de Castilla	41	41	0
Tomate de árbol	43	37	6
Maracuyá	33	30	3
Limón Tahití	27	27	0
Aguacate papelillo	25	25	0
Naranja Valencia	30	25	4
Lulo	35	24	11
Limón común	23	23	0
Piña perolera	21	18	2
Aguacate común	18	17	1
Mandarina Arrayana	16	16	0
Mandarina común	16	16	0
Manzana roja importada	35	11	21
Uva red globe nacional	22	0	21
Manzana verde importada	36	10	22
Melón Cantalup	34	10	24
Manzana royal gala importada	31	5	24
Papaya Maradol	36	11	25
Pera importada	33	3	29
Granadilla	34	2	32

* Información correspondiente al conteo de mercados del mes de junio de 2015

Fuente: SIPSA-DANE

Nota: el total incluye mercados que no registraron variación

Al igual que en mayo, en junio, descendió la cotización mayorista de la mora de Castilla, esta vez en los 41 mercados donde se vendió este mes. La anterior situación obedeció a la salida de algunas cosechas en Paipa (Boyacá), San Bernardo, Pasca, Fusagasugá (Cundinamarca), La Ceja, Guarne y San Vicente (Antioquia). La reducción más marcada se registró en Cúcuta con 36,41% y el kilo se vendió a \$1.764.

Asimismo, cayó la cotización mayorista del tomate de árbol en 37 de los 43 mercados donde se vendió. Llegó más cantidad de la fruta procedente de Granada, San Vicente, El Carmen de Viboral (Antioquia), Nuevo colín, Buenavista (Boyacá), San Bernardo, Fusagasugá, Sylvania (Cundinamarca), Ipiales, Córdoba y Pupiales (Nariño). En Medellín se registró una reducción del 20,50% y allí el kilo se transó a \$1.644.

Gráfico 1
Producto a la baja (mora de Castilla)

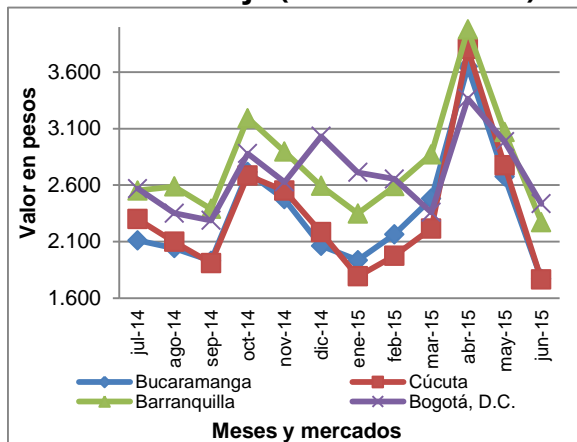

Fuente: SIPSA-DANE

Gráfico 2
Producto al alza (granadilla)

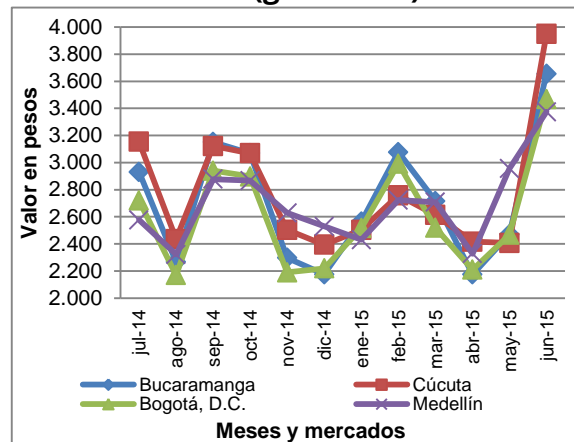

En cambio, subieron las cotizaciones de la granadilla, la pera importada, la papaya Maradol y las diferentes variedades de manzana importadas.

En cuanto a la granadilla, el alza en la cotización se registró en 32 de los 34 mercados donde se comercializó en junio. El aumento del precio obedeció a la reducción en el ingreso desde Valle del Cauca, Aranzazu (Caldas) y El Peñol (Nariño) donde está finalizando el ciclo productivo. En Cúcuta se registraron los mayores incrementos (64,06%) y allí el kilo se vendió a \$3.949.

1.2 TUBÉRCULOS Y PLÁTANOS

En el mes de junio descendieron las cotizaciones de las papas criolla limpia, única, capira, suprema, parda pastusa y nevada y el plátano guineo.

Cuadro 2

Mercados en los que bajaron y subieron los precios de los tubérculos y plátanos

Producto	Mercados*		
	Total	Bajó	Subió
Papa criolla limpia	38	38	0
Papa única	26	26	0
Papa capira	28	26	2
Papa suprema	24	24	0
Papa parda pastusa	25	24	1
Papa criolla sucia	13	13	0
Papa nevada	12	12	0
Plátano guineo	19	11	5
Papa R-12 negra	9	8	1
Yuca ICA	12	8	4
Papa R-12 roja	6	6	0
Papa Betina	7	6	1
Ñame criollo	4	0	4
Ñame diamante	6	0	6
Ulluco	6	0	6
Arracacha blanca	15	0	15
Arracacha amarilla	19	0	19
Plátano hartón verde	38	15	22

* Información correspondiente al conteo de mercados del mes de junio de 2015

Fuente: SIPSA-DANE

Nota: el total incluye mercados que no registraron variación

En junio se redujeron los precios de la papa criolla limpia, situación que estuvo motivada por el ingreso de una mayor cantidad desde San Vicente, El Santuario, El Carmen de Viboral (Antioquia), Gámeza, Aquitania, Pesca (Boyacá) y el altiplano cundiboyacense. La caída se registró en los 38 mercados donde se vendió. En Barranquilla el descenso fue 40,08% y el kilo se transó a \$1.072.

También descendió la cotización de la papa única en los 26 mercados donde se ofreció. Ingresó mayor volumen del producto desde los municipios de Aquitania, Tota, Pesca (Boyacá) y el sur de Nariño, en donde hay lotes en plena producción.

Gráfico 3
Producto a la baja (papa criolla limpia)

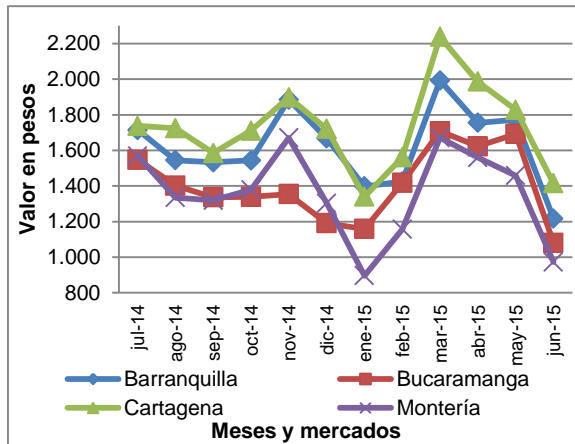

Fuente: SIPSA-DANE

Gráfico 4
Producto al alza (plátano hartón verde)

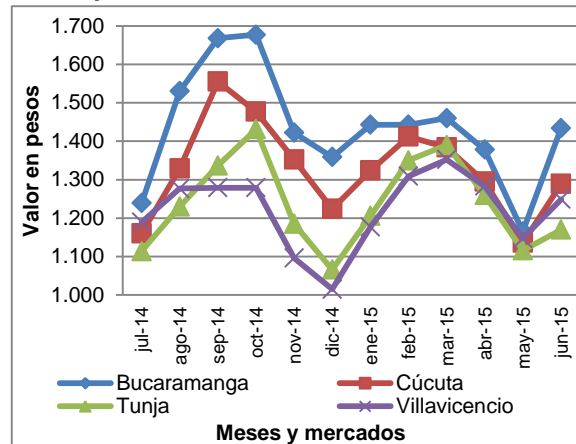

En contraste, subieron las cotizaciones mayoristas del plátano hartón verde, las arracachas amarilla y blanca, el ulluco y los ñames diamante y criollo.

En el caso del plátano hartón verde, subieron las cotizaciones en 22 de los 38 mercados donde se vendió esta variedad. Esta situación obedeció al menor nivel de abastecimiento en Tierralta, Lorica (Córdoba), Socorro, Valle de San José (Santander), Tame y Saravena (Arauca). El aumento más marcado se registró en Bucaramanga (23,09%) donde el kilo se vendió a \$1.434.

1.3 VERDURAS Y HORTALIZAS

Durante junio aumentaron las cotizaciones mayoristas de la habichuela, la cebolla cabezona blanca, el pepino cohombro, la remolacha, el repollo blanco, la ahuyama, el tomate chonto y la cebolla junca.

Cuadro 3

Mercados en los que bajaron y subieron los precios de las verduras y hortalizas

Producto	Mercados*		
	Total	Bajó	Subió
Habichuela	41	3	38
Cebolla cabezona blanca	29	0	29
Pepino cohombro	38	11	26
Remolacha	25	4	21
Repollo blanco	29	9	20
Ahuyama	31	11	17
Tomate chonto	14	0	14
Cebolla junca	21	8	13
Ajo	17	5	12
Cebolla cabezona roja ocañera	8	0	8
Tomate riñón	9	1	8
Tomate larga vida	12	4	8
Cebolla cabezona roja importada	7	0	7
Brócoli	25	13	8
Pepino de rellenar	14	13	0
Frijol verde en vaina	21	19	1
Frijol verde cargamanto	21	21	0
Arveja verde en vaina	33	23	8
Lechuga Batavia	39	24	15
Ajo importado	24	24	0
Apio	30	25	5
Chócolo mazorca	38	29	9
Pimentón	43	30	13

* Información correspondiente al conteo de mercados del mes de junio de 2015

Fuente: SIPSA-DANE

Nota: el total incluye mercados que no registraron variación

El alza de la cotización de la habichuela se registró en 38 de los 41 mercados donde se ofreció este mes. Según los comerciantes, esta situación obedeció a la finalización de los ciclos de cosecha en Candelaria, Palmira (Valle del Cauca), Ocaña (Norte de Santander), La Paz (Cesar), Chinchiná, Neira (Caldas), Lebrija, San Gil y Páramo (Santander). En Medellín se registró un incremento del 192,63% y allí el kilo se transó a \$1.826.

También subió la cotización de la cebolla cabezona blanca en los 29 mercados donde se vendió en junio. Hubo poca disponibilidad del bulbo proveniente del altiplano cundiboyacense, donde están terminando las cosechas. En Cúcuta se registró la variación más marcada (68,78%) y allí el kilo se ofreció a \$1.811.

Gráfico 5
Producto al alza (habichuela)



Gráfico 6
Producto a la baja (pimentón)



Fuente: SIPSA-DANE

En cambio, descendieron las cotizaciones mayoristas del pimentón, el chόcolo mazorca, el apio, el ajo importado, la lechuga Batavia y la arveja verde en vaina.

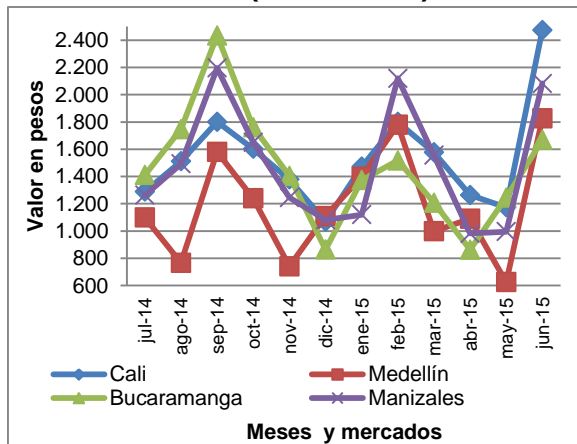
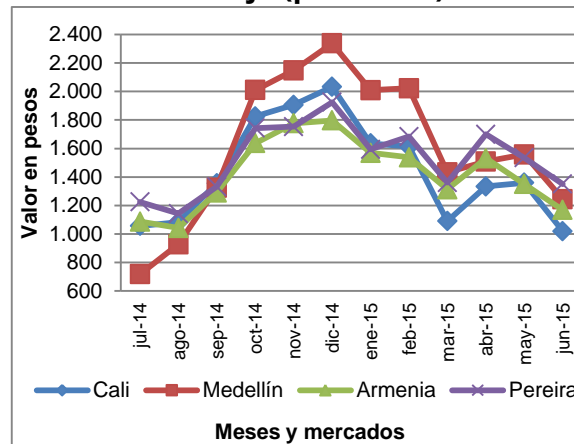
Este mes descendió el precio mayorista del pimentón en 30 de los 43 mercados donde se vendió. La reducción de la cotización estuvo motivada por el mayor ingreso desde El Peñol, Marinilla, El Santuario (Antioquia), Consacá (Nariño), Rivera, Campoalegre, Garzón, Algeciras, Palermo, Santa María, Pitalito, La Plata y Suaza (Huila). En Medellín el kilo se negoció a \$1.244, un 20,15% menos que en mayo.

1.4 CEREALES, PROCESADOS, CÁRNICOS, LÁCTEOS Y HUEVOS

1.4.1 Granos y cereales

Se incrementaron los precios mayoristas de la lenteja importada, el maíz blanco trillado y los frijoles bolón, cargamanto rojo y calima; en cambio, descendieron los de los arroces de primera y excelso.

Cuadro 4

Mercados en los que bajaron y subieron los precios de granos y cereales

Producto	Mercados*		
	Total	Bajó	Subió
Lenteja importada	32	3	27
Maíz blanco trillado	25	3	19
Fríjol bolón	17	2	14
Fríjol cargamanto rojo	17	2	14
Fríjol calima	10	0	10
Maíz amarillo trillado	16	3	10
Maíz amarillo cáscara	15	4	10
Fríjol nima calima	7	0	7
Fríjol radical	7	0	6
Fríjol Zaragoza	8	7	0
Arroz excelso	8	8	0
Arroz de primera	30	27	3

* Información correspondiente al conteo de mercados del mes de junio de 2015

Fuente: SIPSA-DANE

Nota: el total incluye mercados que no registraron variación

Siguen subiendo las cotizaciones de la lenteja importada, esta vez en 27 de los 32 mercados donde se comercializó este mes. El alza obedeció a la mayor rotación del grano y al precio del dólar. En Bogotá el incremento fue de 5,84% y el kilo se comercializó a \$2.972.

1.4.2 Lácteos y huevos

Bajaron las cotizaciones de los huevos rojos y blancos A y AA y los quesos costeño y campesino; aumentó el precio de la leche en polvo.

Cuadro 5

Mercados en los que bajaron y subieron los precios de los lácteos y huevos

Producto	Mercados*		
	Total	Bajó	Subió
Huevo rojo AA	25	21	1
Huevo rojo A	22	20	0
Queso costeño	24	20	4
Huevo rojo B	13	13	0
Huevo rojo extra	13	11	1
Queso campesino	17	9	3
Huevo blanco A	7	6	1
Huevo blanco AA	7	6	1
Leche en polvo	24	6	11

* Información correspondiente al conteo de mercados del mes de junio de 2015

Fuente: SIPSA-DANE

Nota: el total incluye mercados que no registraron variación

En el caso del huevo rojo AA, el precio descendió en 21 de los 25 mercados donde se negoció. Los comerciantes afirmaron que esta situación obedeció al buen nivel de ingreso desde las granjas ubicadas en Fredonia, San Antonio, Gómez Plata (Antioquia), Fômeque, Fosca, Saname (Cundinamarca), Lebrija y Bucaramanga (Santander). En Bucaramanga la unidad se ofreció a \$175, un 14,22% menos que en el mes anterior.

Gráfico 7
Producto al alza en granos y cereales (lenteja importada)

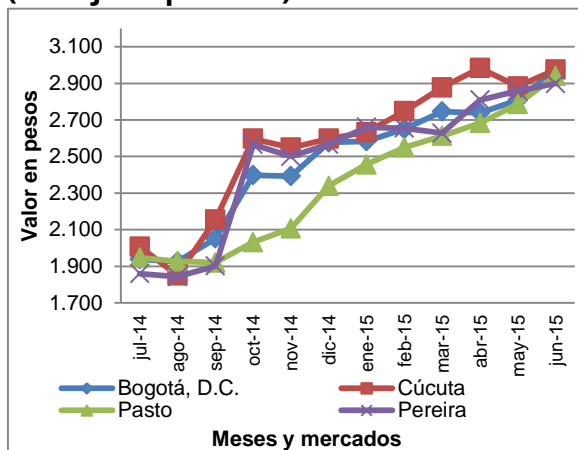

Fuente: SIPSA-DANE

Gráfico 8
Producto a la baja en lácteos (huevo rojo A)

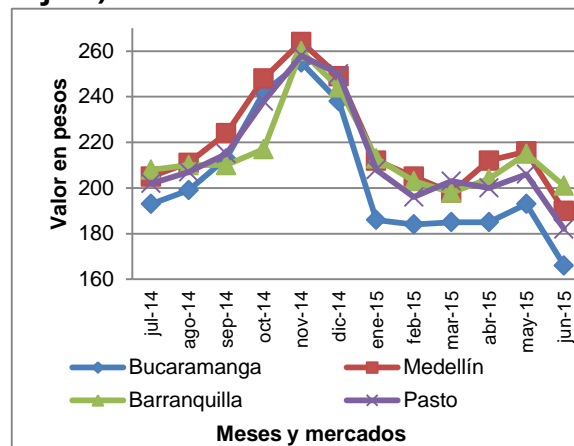

1.4.3 Carnes y pescados

En junio descendieron las cotizaciones mayoristas de la carne de cerdo, especialmente de cortes como la costilla, el lomo sin hueso, el perril sin hueso, el brazo sin hueso y el espinazo, así como la pechuga de pollo. En cambio, aumentó el precio de la bola de pierna y la sobrebarriga de res.

Cuadro 6

Mercados en los que bajaron y subieron los precios de las carnes y los pescados

Producto	Mercados*		
	Total	Bajó	Subió
Carne de cerdo, costilla	24	15	6
Pechuga de pollo	28	15	10
Carne de cerdo, lomo sin hueso	25	14	5
Carne de cerdo, perril sin hueso	22	13	5
Carne de cerdo, brazo sin hueso	20	11	5
Carne de cerdo, espinazo	19	10	5
Carne de cerdo, cabeza de lomo	9	8	1
Tilapia, filete congelado	7	5	0
Bagre rayado en postas congelado	5	0	5
Alas de pollo sin costillar	11	3	8
Carne de res, sobrebarriga	28	6	13
Carne de res, bola de pierna	26	7	14

* Información correspondiente al conteo de mercados del mes de junio de 2015

Fuente: SIPSA-DANE

Nota: el total incluye mercados que no registraron variación

La reducción en el precio del cerdo en pie, ocasionó la caída de los diferentes cortes. En el caso de la costilla la caída se registró en 15 de los 24 mercados donde se comercializó. El descenso más significativo se observó en Pereira (-3,16%), donde el kilo se vendió a \$11.500.

1.4.4 Productos procesados

Este mes se incrementaron los precios mayoristas de las pastas alimenticias, las sardinas en lata y la sal yodada; en contraste, descendió la cotización del azúcar sulfitada y la panela cuadrada blanca.

Cuadro 7

Mercados en los que bajaron y subieron los precios de los productos procesados

Producto	Mercados*		
	Total	Bajó	Subió
Pastas alimenticias	31	5	19
Sardinas en lata	25	6	18
Sal yodada	32	5	15
Salsa de tomate doy pack	25	6	15
Mayonesa doy pack	18	1	14
Azúcar refinada	15	2	13
Margarina	23	4	12
Azúcar morena	12	2	9
Fécula de maíz	18	10	2
Panela cuadrada blanca	16	15	0
Azúcar sulfitada	24	18	6

* Información correspondiente al conteo de mercados del mes de junio de 2015

Fuente: SIPSA-DANE

Nota: el total incluye mercados que no registraron variación

El alza en la cotización mayorista de las pastas alimenticias se debió a un ajuste de precios por parte de las casas comerciales. El aumento se registró en 19 de los 31 mercados donde se negoció el producto en el mes. En Cúcuta se registró el aumento más significativo con 3,77%, transándose el kilo a \$3.167.

1.5 RESULTADOS AÑO CORRIDO

En el acumulado del año hasta el mes de junio se destaca el aumento en los precios mayoristas de la cebolla cabezona blanca, siendo el mercado de Bogotá donde se registran los mayores incrementos (251,52%).

La habichuela también registró incrementos en las cotizaciones, siendo el mercado de Cali donde se observaron las mayores variaciones (127,18%). De la misma forma, aumentaron los precios del chocolate mazorca, la mayor variación se registró en Cartagena con 92,95%. También se incrementaron las cotizaciones del pepino cohombro, especialmente en la ciudad de Medellín (51,38%).

En cambio, en este período se destacó la reducción de los precios del pimentón, las mayores variaciones negativas se presentaron en Bucaramanga con una disminución de 48,73%.

Cuadro 8

Variación porcentual año corrido de los precios de las verduras y hortalizas

Producto	Barranquilla	Bogotá	Bucaramanga	Cartagena	Cali	Cúcuta	Medellín	Pereira
Ahuyama	11,64	-18,46	-24,59	-11,87	-36,03	-10,95	-15,19	-17,08
Arveja verde en vaina	0,00	-15,04	-11,62	-	-12,89	4,32	6,54	-8,34
Cebolla cabezona blanca	206,13	251,52	246,98	191,04	-	250,97	172,87	221,38
Cebolla junca	-	12,50	-13,36	-10,66	20,13	-13,74	-47,19	-36,38
Chócolo mazorca	75,60	-36,25	21,11	92,95	75,36	71,07	-0,38	-
Habichuela	65,32	78,97	93,06	23,22	127,18	94,02	64,65	83,78
Lechuga Batavia	-27,56	-16,59	-17,27	-15,59	-35,94	-30,24	-9,22	-6,45
Pepino cohombro	42,26	29,06	47,43	-6,21	34,03	50,00	51,38	23,34
Pimentón	-42,41	-15,22	-48,73	-40,62	-37,51	-45,88	-46,63	-39,89
Remolacha	42,96	47,67	41,87	34,86	38,56	39,69	0,51	-
Tomate*	-33,84	34,61	-29,30	-23,82	12,69	-	-14,34	1,15
Zanahoria	4,88	7,29	10,73	21,70	-10,45	14,90	-47,49	4,87

*Variedad predominante en el mercado

-: no es posible calcular la variación

Fuente: SIPSA-DANE

En el grupo de las frutas frescas subieron las cotizaciones mayoristas del mango Tommy; la mayor alza fue de 125,23% en Cali. Asimismo se incrementaron los precios del tomate de árbol, las variaciones más importantes se presentaron en Barranquilla, con alzas del 82,09%.

En cambio, se redujeron los precios de la naranja Valencia; la caída más marcada se registró en Cali con 47,91%. Asimismo, cayó el precio del aguacate, siendo la ciudad de Medellín la que presentó el mayor descenso, con 54,32%.

Cuadro 9

Variación porcentual año corrido de los precios de las frutas frescas

Producto	Barranquilla	Bogotá	Bucaramanga	Cartagena	Cali	Cúcuta	Medellín	Pereira
Aguacate *	-39,19	-26,44	-	-	-48,03	-	-54,32	-54,30
Banano*	23,63	-4,46	-1,84	-	15,89	-21,64	8,40	-10,11
Coco	0,00	0,10	0,00	-28,50	-1,36	-	-11,21	-7,74
Granadilla	4,17	56,05	67,97	-13,78	32,47	64,95	33,78	-4,11
Guayaba pera	-5,69	28,84	-13,20	0,66	-2,45	-	5,93	-17,53
Limón común	8,36	-1,86	-17,09	-	-9,87	-2,13	-26,95	0,38
Lulo	-1,70	0,69	-0,67	1,71	-1,86	-3,39	25,29	8,44
Mandarina*	26,09	51,09	-7,84	8,85	-35,85	-	-42,25	-50,92
Mango Tommy	-	75,74	56,92	-	125,23	-	84,08	87,84
Manzana roja importada	-7,65	-9,55	-9,95	-7,10	-0,88	-7,41	-7,75	-7,14
Maracuyá	-7,78	-	-19,64	-1,23	-8,62	1,96	6,17	6,67
Mora de Castilla	-16,28	-21,27	-14,21	-10,64	-2,59	-19,19	-5,68	-2,30
Naranja Valencia	-10,00	-11,40	15,42	-15,07	-47,91	-	5,96	-13,23
Papaya maradol	10,81	-20,95	-25,67	-8,37	18,75	-23,72	16,31	0,21
Piña *	-3,17	-20,41	-25,51	-13,29	5,31	-7,34	0,00	0,00
Tomate de árbol	82,09	19,80	69,41	44,24	70,27	-	79,28	50,40

*Variedad predominante en el mercado

-: no es posible calcular la variación

Fuente: SIPSA-DANE

En el grupo de los tubérculos, raíces y plátanos, la yuca subió de precio en todos los mercados; en Pereira su aumento fue de 123,27%. También aumentó la cotización de la arracacha, en Medellín se observó el aumento más marcado con 175,07%.

En cambio, se reducen los precios de la papa negra, en Cali se registró la mayor caída con 24,24%.

Cuadro 10

Variación porcentual año corrido de los precios de los tubérculos

Producto	Barranquilla	Bogotá	Bucaramanga	Cartagena	Cali	Cúcuta	Medellín	Pereira
Arracacha*	-	80,22	91,48	-	79,78	99,15	175,07	71,26
Papa negra*	-20,71	-5,54	-10,71	-22,23	-24,24	-5,18	-9,57	-20,37
Papa criolla	-28,25	-21,94	-9,32	-7,41	-15,93	0,18	-0,31	-22,09
Plátano guineo	-	20,32	-	-	-	-	21,29	-18,70
Plátano hartón verde	31,29	13,92	5,52	50,79	-11,17	5,31	-7,83	-14,45
Yuca*	39,24	49,23	56,90	32,94	108,00	23,63	47,25	123,27

*Variedad predominante en el mercado

-: no es posible calcular la variación

Fuente: SIPSA-DANE

1.6 RESULTADOS DOCE MESES

Entre junio de 2014 y junio de 2015 se destacó en el grupo de las verduras el aumento en los precios mayoristas de la habichuela, siendo el mercado de Medellín donde se observaron las mayores variaciones (175,00%). De la misma forma, aumentaron los precios del pimentón, la mayor variación se registró en Bogotá con 56,92%.

En cambio, en este período se destacó la reducción de los precios del tomate, principalmente en Bucaramanga con una disminución de 47,48%.

Cuadro 11

Variación porcentual doce meses de los precios de las verduras y hortalizas

Producto	Barranquilla	Bogotá	Bucaramanga	Cartagena	Cali	Cúcuta	Medellín	Pereira
Hortalizas y verduras								
Ahuyama	8,48%	0,81%	-16,81%	-14,66%	-5,21%	-9,50%	-15,73%	-9,79%
Arveja verde en vaina	0,61%	-22,62%	-23,21%	-	-30,14%	-4,59%	49,21%	-26,23%
Cebolla cabezona blanca	10,44%	3,52%	13,94%	9,64%	-	13,19%	3,41%	8,37%
Cebolla junca	-	-9,00%	-7,21%	-3,74%	-3,61%	-8,53%	-39,00%	-35,30%
Chócolo mazorca	-2,18%	90,97%	15,31%	2,42%	90,18%	45,86%	49,14%	-
Habichuela	72,67%	75,40%	100,00%	46,00%	108,07%	83,61%	175,00%	72,90%
Lechuga Batavia	12,32%	69,56%	-1,58%	-4,22%	-10,90%	-10,34%	-18,74%	5,29%
Pepino cohombro	-12,16%	-1,33%	-19,00%	-33,92%	-16,75%	-10,85%	-0,74%	-9,01%
Pimentón	18,25%	56,92%	33,11%	-3,50%	3,92%	56,30%	43,48%	-5,16%
Remolacha	27,74%	42,86%	39,90%	14,50%	28,49%	49,83%	23,53%	-
Tomate*	-43,36%	-10,07%	-47,48%	-37,75%	-18,02%	-	2,27%	-11,63%
Zanahoria	-4,44%	-1,78%	-15,08%	-8,30%	-15,24%	-32,00%	-21,02%	-4,69%

*Variedad predominante en el mercado

-: no es posible calcular la variación

Fuente: SIPSA-DANE

En el grupo de las frutas frescas subieron las cotizaciones mayoristas del banano; la mayor alza fue de 33,52% en Barranquilla.

En cambio, para este mismo periodo se reducen los precios del lulo, la mayor reducción se registró en Bucaramanga donde las cotizaciones caen en 35,45%. Asimismo cayeron las cotizaciones del tomate de árbol, la variación más importante se presentó en Medellín, con una reducción de 30,43%.

Cuadro 12**Variación porcentual doce meses de los precios de las frutas frescas**

Producto	Barranquilla	Bogotá	Bucaramanga	Cartagena	Cali	Cúcuta	Medellín	Pereira
Aguacate *	-21,45	-9,02	-	-	-1,25	-	-12,56	-16,11
Banano*	33,52	0,42	11,45	-	21,95	3,20	7,36	5,86
Coco	0,00	0,00	5,33	-17,57	0,00	-	2,63	-0,67
Granadilla	-13,63	-7,81	-9,08	-15,96	-18,16	6,07	-21,59	-21,47
Guayaba pera	-2,44	-6,00	15,98	-0,27	-0,23	-	-8,76	-8,45
Limón común	-9,52	-2,76	-21,65	-	-20,28	2,72	-29,76	-6,06
Lulo	-16,88	-34,66	-35,45	-6,89	-31,66	-25,25	-33,85	-26,83
Mandarina*	52,06	-8,71	14,40	23,35	-18,55	-	-48,95	-56,31
Mango Tommy	-	12,51	9,94	-	52,85	-	22,47	29,47
Manzana roja importada	-4,17	2,89	-2,63	-4,12	-0,22	1,20	-4,36	-0,09
Maracuyá	-35,60	-	-45,91	-11,96	-39,43	7,40	-49,95	-45,62
Mora de Castilla	-4,05	10,93	-5,60	-3,44	5,73	-3,13	6,54	5,93
Naranja Valencia	2,51	-3,76	-15,21	6,10	-24,91	-	-4,02	-1,23
Papaya maradol	5,71	-39,50	-26,49	-11,02	-4,64	-13,57	-7,36	-11,30
Piña *	-3,08	-17,55	-19,69	-0,09	13,29	-9,67	0,00	0,00
Tomate de árbol	-11,01	-21,59	-25,83	-17,15	-23,94	-	-30,43	-12,95

*Variedad predominante en el mercado

-: no es posible calcular la variación

Fuente: SIPSA-DANE

En el grupo de los tubérculos, raíces y plátanos, la yuca subió de precio en todos los mercados; en Cali su aumento fue de 201,94%. También aumentó la cotización de la arracacha, en Medellín se observó el aumento más marcado con 211,11%.

En cambio, se redujo el precio de la papa criolla; la mayor variación se registró en Pereira con 41,98%.

Cuadro 13**Variación porcentual doce meses de los precios de los tubérculos**

Producto	Barranquilla	Bogotá	Bucaramanga	Cartagena	Cali	Cúcuta	Medellín	Pereira
Arracacha*	-	147,69	121,91	-	124,47	118,29	211,11	90,24
Papa negra*	-18,63	-1,18	-5,43	-24,31	-24,32	-3,09	-21,70	-20,98
Papa criolla	-47,17	-41,96	-41,75	-28,98	-34,19	-36,62	-17,76	-41,98
Plátano guineo	-	5,93	-	-	-	-	20,05	-0,99
Plátano hartón verde	-1,86	18,35	34,02	5,83	15,48	25,76	2,70	12,25
Yuca*	157,97	92,08	78,30	149,14	201,94	24,32	116,86	170,23

*Variedad predominante en el mercado

-: no es posible calcular la variación

Fuente: SIPSA-DANE

1.7 Comparación resultados doce meses junio 2014 / 2015

Tanto en junio de 2015 como en junio de 2014 subieron los precios de las verduras y hortalizas. Se destacaron las alzas de la cebolla cabezona, el pepino cohombro, el tomate chonto, el repollo blanco y el ajo, entre otros productos. En ambos períodos, el aumento en la cotización del pepino obedeció a la finalización de las cosechas en Valle del Cauca y la menor producción en Santander.

Cuadro 14

Mercados en los que suben los precios de las verduras: junio 2014 y 2015

Producto	Junio de 2014		Junio de 2015	
	Mercados		Mercados	
	Bajan	Suben	Bajan	Suben
Cebolla cabezona blanca	2	27	0	29
Pepino cohombro	1	37	11	26
Tomate chonto	7	8	0	14
Repollo blanco	6	20	9	20
Ajo	3	14	5	12
Tomate riñón	4	6	1	8
Haba verde	1	7	1	7
Cebolla junca	8	13	8	13

Fuente: SIPSA-DANE

En cambio, en el grupo de las frutas frescas bajaron las cotizaciones en ambos períodos, especialmente de mora de Castilla, los limones Tahití y común, el aguacate papelillo y la naranja Valencia. Para la mora, en ambos períodos, hubo mayor nivel de abastecimiento de la fruta desde Piedecuesta (Santander), La Ceja, Envigado, La Unión (Antioquia), Aguadas y Riosucio (Caldas).

Cuadro 15

Mercados en los que bajan los precios de las frutas: junio 2014 y 2015

Producto	Junio de 2014		Junio de 2015	
	Mercados		Mercados	
	Bajan	Suben	Bajan	Suben
Mora de Castilla	41	0	41	0
Limón Tahití	27	0	27	0
Aguacate papelillo	24	0	25	0
Limón común	23	0	23	0
Naranja Valencia	23	7	25	4
Aguacate común	16	3	17	1
Mandarina Arrayana	15	0	16	0
Mandarina común	14	2	16	0
Piña perolera	10	9	18	2
Banano criollo	18	9	21	7
Lulo	28	6	24	11
Guanábana	18	9	18	7
Uchuva con cáscara	8	4	12	1
Naranja común	13	7	14	4

Fuente: SIPSA-DANE

Asimismo, en el caso de los tubérculos, raíces y plátanos descendieron los precios mayoristas de las papas capira, suprema, parda pastusa, nevada y R12. La reducción del precio de la papa criolla estuvo motivada por el menor volumen de ingreso desde algunos municipios del oriente antioqueño y Cundinamarca.

Cuadro 16

Mercados en los que bajan los precios de los tubérculos: junio 2014 y 2015

Producto	Junio de 2014		Junio de 2015	
	Mercados		Mercados	
	Bajan	Suben	Bajan	Suben
Papa Betina	4	2	6	1
Papa capira	25	2	26	2
Papa nevada	12	0	12	0
Papa parda pastusa	22	1	24	1
Papa R-12 negra	8	1	8	1
Papa R-12 roja	5	1	6	0

Fuente: SIPSA-DANE

2. LO QUE MÁS SUBE Y MÁS BAJA

Lo que más sube	Lo que más baja
Bogotá	
Verduras: habichuela, tomate, cebolla cabezona blanca Frutas: granadilla, melón, mango, kiwi, pera importada Tubérculos: arracacha amarilla, plátano hartón verde Otros: lenteja importada, fríjoles bolón y cargamento	Verduras: rábano rojo, mazorca, arveja verde, pepino Frutas: maracuyá, pitahaya, mandarina, limón, mora Tubérculos: papas criollas, única, suprema y R-12 Otros: huevos, azúcar sulfitada, panela cuadrada
Medellín	
Verduras: habichuela, cebolla cabezona blanca, brócoli Frutas: piña manzana, granadilla, papaya, pera Tubérculos: arracacha blanca, plátanos comino y guineo Otros: bagre rayado congelado, calamar anillos	Verduras: zanahoria, fríjol verde, calabaza Frutas: limón, pitahaya, maracuyá, mandarina, Tubérculos: papas nevada y criolla, plátano hartón Otros: huevos blanco y rojo, quesos, salmón filete
Bucaramanga	
Verduras: habichuela, cebolla cabezona, pimentón Frutas: granadilla, Tangelo, melón, patilla, mango azúcar Tubérculos: arracacha amarilla, plátano hartón, yuca Otros: bagre rayado fresco, fécula de maíz, fríjol bolón	Verduras: fríjol verde, brócoli, coliflor, ajo importado Frutas: limón, mora, maracuyá, tomate árbol Tubérculos: papas única, suprema, R-12 y criolla Otros: huevos, tilapia roja entera, lomos de atún
Cúcuta	
Verduras: cebolla cabezona, remolacha, mazorca, Frutas: granadilla, kiwi, pera y manzanas importadas Tubérculos: arracacha amarilla, plátano hartón verde Otros: carne de res murillo, maíz blanco	Verduras: brócoli, arveja y fríjol verdes, ajo imp. Frutas: limón, mora, uchuva, naranja, mandarina Tubérculos: papas parda pastusa, única y criolla Otros: huevos, panela cuadrada morena, pierna pernil
Cali	
Verduras: habichuela, repollo blanco, mazorca, espinaca Frutas: curuba, uva red globe, pera importada, patilla Tubérculos: ulluco, arracacha amarilla Otros: fríjol calima, salmón filete, carne de cerdo costilla	Verduras: pimentón, arveja verde, fríjol verde Frutas: mora, mandarina, limón, naranja, aguacate Tubérculos: papas nevada, capira, R-12 negra y criolla Otros: pechuga y piernas de pollo, arroz de primera
Barranquilla	
Verduras: habichuela, pimentón, ahuyama, cebolla cab. Frutas: banano, zapote, mango azúcar, granadilla Tubérculos: ñame diamante Otros: maíz amarillo trillado, carne res lomo fino	Verduras: mazorca, cebolla junca, repollo blanco, ajo Frutas: aguacate, mora, maracuyá, mandarina, limón Tubérculos: papas única y criolla sucia Otros: huevos, fríjol palomito importado, arveja seca
Pereira	
Verduras: habichuela, cebollas cabezona y junca, repollo Frutas: mango, uva red globe, granadilla, melón, papaya Tubérculos: arracacha amarilla, yuca ICA Otros: sardinas lata, azúcar sulfitada, maíz blanco	Verduras: fríjol y arveja verdes, pimentón, ajo imp. Frutas: mandarina, limón, aguacate, maracuyá Tubérculos: papas nevada y criolla, plátano guineo Otros: arroz de primera
Armenia	
Verduras: habichuela, repollo blanco, cebolla cabezona Frutas: mango, uva red globe, granadilla, lulo, pera imp. Tubérculos: arracacha blanca Otros: fríjol nima calima, trucha corte mariposa, pastas	Verduras: arveja y fríjol verdes, rábano rojo, pimentón Frutas: mandarina, aguacate, maracuyá, banano Tubérculos: papas suprema y criolla, plátano hartón Otros: huevos rojos, queso costeño, arroz de primera
Cartagena	
Verduras: cebollas cabezona, habichuela, pepino coh Frutas: melón, patilla, lulo, uvas importada y red globe Tubérculos: ñames diamante, espino y criollo Otros: maíz blanco trillado, avena, pargo rojo	Verduras: ajo importado, lechuga, apio, mazorca Frutas: aguacate, mora, limón, maracuyá, granadilla Tubérculos: papas única y criolla limpia Otros: fríjol cabeza negra importado, queso costeño

3. FICHA METODOLÓGICA

El componente de precios mayoristas del Sistema de Información de Precios y Abastecimiento del Sector Agropecuario –SIPSA– es una muestra no probabilística que cubre 57 mercados mayoristas a nivel nacional, ubicados en 20 departamentos.

Su cobertura es la siguiente:

TERRITORIAL					
CENTRO	CENTRO ORIENTE	NOROCCIDENTE	NORTE	CENTRO OCCIDENTE	SUROCCIDENTE
Corabastos	Cenabastos	CMA	Granabastos	Manizales	Popayán
Paloquemao	Pamplona	Coomerca	Barranquillita	Mercar	Pasto
Plaza España	Centroabastos	Carmen del Viboral	Bazurto	Retiro	Ipiales, Ipiales somos todos
Las Flores	Bucaramanga Centro	La Ceja	Mercabastos	Mercasa	Ipiales centro de Acopio
Tunja	San Gil	La Unión	Mercado Nuevo	La 41	Cavasa
Chiquinquirá	Socorro	Marinilla	Sincelejo	Ibagué	Santa Helena
Duitama	La Nueva Sexta	Peñol		Cartago	La Floresta
Sogamoso		Rionegro			Siloé
Ubaté		San Vicente			Galería Alameda
Surabastos		Santa Bárbara			Buenaventura
Villavicencio		El Santuario			Palmira
Yopal		Sonsón			Tuluá
		Montería			

Objetivo: proporcionar información de los precios mayoristas de los alimentos y como es su comportamiento, teniendo en cuenta factores y hechos que afectan la comercialización.

Población objetivo: comerciantes mayoristas ubicados dentro de los mercados mayoristas

Tipo de investigación: sistema de encuestas no probabilísticas

Diseño muestral: selección arbitraria

Cobertura: nacional

Unidad de análisis: precios mayoristas

Unidad de observación: mercados mayoristas y centrales de abasto

Desagregación temática: precio de venta mayorista por producto y fuente

*Para contactar a la oficina de prensa escribanos a **oprensa@dane.gov.co**, o comuníquese con la Oficina de Prensa al teléfono 5 97 83 00 Extensiones 2515 y 2366*

*Para consultas adicionales escribanos a **contacto@dane.gov.co***

*Departamento Administrativo Nacional de Estadística (DANE)
Bogotá, D.C. – Colombia*

www.dane.gov.co

Anexo 1

Variación mensual de los precios mayoristas de los principales alimentos en las principales ocho ciudades.

Junio/mayo 2015.

Precio por kilogramo

Precio \$/Kg	Barranquilla		Bogotá		Bucaramanga		Cartagena		Cali		Cúcuta		Medellín		Pereira	
	Precio	Var %	Precio	Var %	Precio	Var %	Precio	Var %	Precio	Var %	Precio	Var %	Precio	Var %	Precio	Var %
Hortalizas y verduras																
Ahuyama	537	20.4	866	0,00	500	-1.19	594	2.06	600	-2.76	724	3.43	525	0,00	650	8.33
Arveja verde en vaina	4.750	0,00	2.818	-14.68	2.372	-10.59	-	n.d.	1.778	-23.43	2.848	-19.73	2.362	6.25	2.090	-18.99
Cebolla cabezona blanca	1.999	68.69	1.733	58.55	1.839	66.88	2.014	63.08	1.892	58.86	1.811	68.78	2.333	52.78	1.758	55.71
Cebolla junca	-	n.d.	1.062	1.92	785	-5.19	1.056	10.58	961	-3.61	772	-3.14	743	-7.24	625	40.77
Chócolo mazorca	806	-11.91	888	-39.67	964	6.17	930	-5.68	968	49.38	881	18.41	777	-9.97	-	n.d.
Habichuela	2.293	42.96	1.847	69.61	1.668	33.98	2.006	32.94	2.474	110.91	1.849	-4.05	1.826	192.63	1.878	107.74
Pepino cohombro	1.286	0,00	1.710	-7.52	861	2.99	861	11.24	835	10.01	945	4.65	1.211	13.5	1.172	12.91
Pimentón	1.328	8.14	2.663	2.5	1.592	26.85	1.542	-0.39	1.326	-18.2	1.241	16.31	1.244	-20.15	1.350	-11.99
Remolacha	792	7.17	570	-2.23	803	2.16	766	7.58	672	-7.95	887	29.11	588	4.44	-	n.d.
Tomate*	1.040	0,00	1.653	16.33	1.105	10.39	1.458	3.18	1.501	7.14	-	n.d.	1.308	0.15	1.534	21.46
Zanahoria	1.118	4,00	1.162	-0.17	991	-5.8	1.105	2.5	1.046	-6.19	833	2.21	387	-34.3	1.179	10.29
Frutas frescas																
Aguacate *	3.142	-35.88	3.227	-14.56	3.610	-3.91	3.042	-29.17	2.046	-25.27	-	n.d.	1.367	-19.59	1.794	-24.27
Banano*	701	35.07	965	-18.63	1.226	-0.33	-	n.d.	700	0,00	1.032	-3.91	671	2.29	675	-1.32
Coco	1.750	0,00	3.000	0,00	2.333	0,00	2.200	-2.4	1.455	-2.28	1.453	0.21	2.805	-1.72	1.667	0,00
Granadilla	4.373	8.14	3.469	40.62	3.655	47.92	2.897	-5.85	2.411	2.86	3.949	64.06	3.374	14.18	2.190	15.02
Guayaba pera	1.839	2.45	2.082	5.36	980	12.77	1.833	1.05	1.314	-6.41	1.453	3.05	1.125	-8.76	1.045	1.65
Limón Tahití	1.179	-10.48	1.053	-27.83	448	-45.76	-	n.d.	676	-25.88	799	-38.35	743	-40.7	530	-34.24
Lulo	2.949	-5.33	2.204	-10.22	2.074	-11.25	3.150	10.68	1.947	-5.12	2.789	0.07	1.749	-14.77	1.728	-5.98
Mandarina*	1.329	-13.42	1.520	-29.69	882	-16.4	1.648	-5.56	1.054	-29.83	931	-15.67	920	-34.52	589	-38.07
Mango Tommy	1.483	-3.14	2.383	3.25	1.781	-3.42	-	n.d.	2.169	-4.37	1.125	-11.49	1.804	2.97	1.349	27.63
Manzana verde importada	3.632	-3.2	3.564	5.73	3.138	3.09	3.596	-1.1	3.171	-1.12	3.473	3.15	3.414	9.49	3.307	1.13
Maracuyá	1.601	-14.34	1.237	-39.48	1.297	-22.52	1.685	-8.47	1.272	-19.39	1.974	5.17	963	-35.59	1.431	-8.74
Mora de Castilla	2.320	-29.59	2.435	-18.45	1.769	-33.89	2.276	-28.31	2.068	-30.81	1.764	-36.41	1.628	-13.54	2.294	-11.57
Naranja Valencia	900	-3.95	948	-2.97	524	-5.42	800	0,00	398	-20.87	467	-23.57	907	-6.11	564	1.99
Papaya maradol	1.630	5.43	928	2.09	996	10.06	1.292	3.36	1.007	-0.69	1.000	5.26	1.448	1.97	1.122	6.25
Piña *	977	-3.27	620	-2.52	514	-11.23	1.077	-2.8	793	-3.41	757	1.61	800	0,00	1.131	0.18
Tomate de árbol	2.125	-6.84	1.888	-13.51	1.789	-19.34	2.067	-18.2	1.747	-20.23	2.317	-	1.644	-20.5	2.130	-14.7

Variación mensual de los precios mayoristas de los principales alimentos en las principales ocho ciudades.
Junio/mayo 2015.

Precio por kilogramo

Precio \$/Kg	Barranquilla		Bogotá		Bucaramanga		Cartagena		Cali		Cúcuta		Medellín		Pereira	
	Precio	Var %	Precio	Var %	Precio	Var %	Precio	Var %	Precio	Var %	Precio	Var %	Precio	Var %	Precio	Var %
Tubérculos y plátanos																
Arracacha*	-	n.d.	1.449	18.19	1.438	28.85	-	n.d.	1.165	10.01	1.408	36.7	1.876	23.75	1.473	12.7
Papa negra*	712	-16.24	1.091	-14.63	975	-18.14	710	-16.08	775	-10.4	879	-16.84	1.048	-39.21	654	-9.17
Papa criolla	1.072	-40.08	1.505	-27.5	1.080	-36.17	1.588	-22.08	818	-32.95	1.120	-33.05	968	-35.89	1.174	-26.63
Plátano guineo	-	n.d.	1.196	-0.42	-	n.d.	-	n.d.	-	n.d.	-	n.d.	940	2.62	700	-
Plátano hartón verde	1.158	0.78	1.367	5.4	1.434	23.09	1.235	0.49	843	-7.16	1.289	13.47	989	-18.87	700	-18.03
Yuca*	1.068	-1.57	1.552	-3.12	1.216	7.52	1.009	-0.3	1.404	-2.09	1.104	-2.73	1.711	0.06	1.333	-0.52
Granos, cárnicos y procesados																
Arroz de primera	2.903	-1.63	2.995	-1.93	2.937	-5.44	2.922	-2.57	2.730	-4.21	2.993	-3.14	2.809	-3.2	2.921	-4.57
Arveja verde seca importada	1.876	-4.92	1.816	-2.37	1.788	0.17	2.000	0,00	2.140	1.42	1.923	1.21	2.250	-0.22	1.814	-0.11
Frijol seco*	4.925	-1.01	7.190	6.44	5.725	1.78	4.863	-7.37	5.533	5.39	7.000	1.88	7.419	4.58	7.190	-1.59
Garbanzo importado	-	n.d.	3.403	0.47	2.842	-0.28	-	n.d.	-	n.d.	3.100	-1.84	3.000	0.33	2.774	-0.47
Lenteja importada	2.811	1.19	2.972	5.84	2.846	0.89	2.975	2.13	3.200	0,00	2.975	3.19	3.098	1.24	2.899	1.4
Maíz amarillo*	1.512	5.88	887	0.68	-	n.d.	800	1.52	1.367	-0.44	-	n.d.	1.125	3.21	1.297	3.02
Huevo tipo AA	236	-3.67	226	-6.22	175	-14.22	215	-5.29	255	0,00	199	-6.13	200	-11.11	203	-11.35
Queso costeño	8.475	-3.42	9.213	-3.91	9.000	-6.74	7.825	-11.21	8.550	-0.58	9.250	-2.63	8.244	-11.67	8.788	-4.99
Carne de cerdo, costilla	9.050	-0.55	10.508	-0.47	-	n.d.	8.100	1.25	8.588	6.02	8.688	-0.71	10.500	-1.41	11.500	-3.16
Carne de res, lomo fino	21.000	13.51	17.788	3.32	33.000	0,00	16.594	-1.89	13.750	-0.28	13.083	0.64	19.975	-3.56	14.500	0,00
Pechuga de pollo	6.231	0.19	6.799	0.16	7.087	4.02	6.369	-2.96	6.267	-4.8	6.588	-3.82	7.263	0.1	-	n.d.
Aceite vegetal mezcla	3.842	-0.77	4.533	-1.67	4.105	0.37	3.729	0.13	4.773	1.66	3.645	0.44	3.788	-0.21	-	n.d.
Azúcar sulfitada	1.889	0.37	1.935	-6.07	2.028	-1.31	1.894	-0.89	1.928	-3.98	-	n.d.	1.938	2.76	2.150	4.57
Galletas saladas 3 tacos	8.112	0.05	8.434	4.11	8.477	0.05	8.025	0.35	7.903	0.14	8.672	3.45	8.202	-0.19	7.772	-0.06
Harina de trigo	1.255	-0.08	1.503	-0.27	1.771	-0.67	1.291	-0.15	2.320	0,00	1.450	0,00	2.329	0.22	2.594	0,00
Harina precocida de maíz	1.668	0.12	2.312	0.09	1.867	0.54	2.469	-0.84	2.208	0,00	1.525	0.13	-	n.d.	2.414	0.79
Margarina	10.623	0,00	8.531	-0.26	9.538	0.24	-	n.d.	13.700	0,00	-	n.d.	9.463	0.62	9.760	0,00
Panela*	1.572	-2.3	1.560	-4.88	1.672	-1.24	1.363	-1.66	2.694	-0.22	1.488	-10.9	1.406	-1.95	2.100	0,00
Pastas alimenticias	4.557	0.33	4.721	-0.57	3.559	0.65	2.938	0.38	4.775	0.53	3.167	3.77	4.625	0,00	4.938	0.08
Salsa de tomate doy pack	-	n.d.	13.160	0.24	9.198	1.96	13.932	-4.8	14.128	4.57	-	n.d.	12.995	1.63	13.484	0.08

*Variedad predominante en el mercado

Variación porcentual con respecto al promedio del mes anterior

n.d : no disponible

-: no es posible calcular la variación

Anexo 2

Comportamiento de los precios mayoristas de los principales alimentos en las principales ocho ciudades.

Variación año corrido. Enero-junio 2015

Producto	Barranquilla	Bogotá	Bucaramanga	Cartagena	Cali	Cúcuta	Medellín	Pereira
Hortalizas y verduras								
Ahuyama	11,64%	-18,46%	-24,59%	-11,87%	-36,03%	-10,95%	-15,19%	-17,08%
Arveja verde en vaina	0,00%	-15,04%	-11,62%	-	-12,89%	4,32%	6,54%	-8,34%
Cebolla cabezona blanca	206,13%	251,52%	246,98%	191,04%	-	250,97%	172,87%	221,38%
Cebolla junca	-	12,50%	-13,36%	-10,66%	20,13%	-13,74%	-47,19%	-36,38%
Chócolo mazorca	75,60%	-36,25%	21,11%	92,95%	75,36%	71,07%	-0,38%	-
Habichuela	65,32%	78,97%	93,06%	23,22%	127,18%	94,02%	64,65%	83,78%
Lechuga Batavia	-27,56%	-16,59%	-17,27%	-15,59%	-35,94%	-30,24%	-9,22%	-6,45%
Pepino cohombro	42,26%	29,06%	47,43%	-6,21%	34,03%	50,00%	51,38%	23,34%
Pimentón	-42,41%	-15,22%	-48,73%	-40,62%	-37,51%	-45,88%	-46,63%	-39,89%
Remolacha	42,96%	47,67%	41,87%	34,86%	38,56%	39,69%	0,51%	-
Tomate*	-33,84%	34,61%	-29,30%	-23,82%	12,69%	-	-14,34%	1,15%
Zanahoria	4,88%	7,29%	10,73%	21,70%	-10,45%	14,90%	-47,49%	4,87%
Frutas frescas								
Aguacate *	-39,19%	-26,44%	-	-	-48,03%	-	-54,32%	-54,30%
Banano*	23,63%	-4,46%	-1,84%	-	15,89%	-21,64%	8,40%	-10,11%
Coco	0,00%	0,10%	0,00%	-28,50%	-1,36%	-	-11,21%	-7,74%
Granadilla	4,17%	56,05%	67,97%	-13,78%	32,47%	64,95%	33,78%	-4,11%
Guayaba pera	-5,69%	28,84%	-13,20%	0,66%	-2,45%	-	5,93%	-17,53%
Limón común	8,36%	-1,86%	-17,09%	-	-9,87%	-2,13%	-26,95%	0,38%
Lulo	-1,70%	0,69%	-0,67%	1,71%	-1,86%	-3,39%	25,29%	8,44%
Mandarina*	26,09%	51,09%	-7,84%	8,85%	-35,85%	-	-42,25%	-50,92%
Mango Tommy	-	75,74%	56,92%	-	125,23%	-	84,08%	87,84%
Manzana roja importada	-7,65%	-9,55%	-9,95%	-7,10%	-0,88%	-7,41%	-7,75%	-7,14%
Maracuyá	-7,78%	-	-19,64%	-1,23%	-8,62%	1,96%	6,17%	6,67%
Mora de Castilla	-16,28%	-21,27%	-14,21%	-10,64%	-2,59%	-19,19%	-5,68%	-2,30%
Naranja Valencia	-10,00%	-11,40%	15,42%	-15,07%	-47,91%	-	5,96%	-13,23%
Papaya maradol	10,81%	-20,95%	-25,67%	-8,37%	18,75%	-23,72%	16,31%	0,21%
Piña *	-3,17%	-20,41%	-25,51%	-13,29%	5,31%	-7,34%	0,00%	0,00%
Tomate de árbol	82,09%	19,80%	69,41%	44,24%	70,27%	-	79,28%	50,40%
Tubérculos y plátanos								
Arracacha*	-	80,22%	91,48%	-	79,78%	99,15%	175,07%	71,26%
Papa negra*	-20,71%	-5,54%	-10,71%	-22,23%	-24,24%	-5,18%	-9,57%	-20,37%
Papa criolla	-28,25%	-21,94%	-9,32%	-7,41%	-15,93%	0,18%	-0,31%	-22,09%
Plátano guineo	-	20,32%	-	-	-	-	21,29%	-18,70%
Plátano hartón verde	31,29%	13,92%	5,52%	50,79%	-11,17%	5,31%	-7,83%	-14,45%
Yuca*	39,24%	49,23%	56,90%	32,94%	108,00%	23,63%	47,25%	123,27%

*Variedad predominante en el mercado

-: no es posible calcular la variación

Anexo 3

Comportamiento de los precios mayoristas de los principales alimentos en las principales ocho ciudades.

Variación 12 meses. Junio de 2014 - junio de 2015

Producto	Barranquilla	Bogotá	Bucaramanga	Cartagena	Cali	Cúcuta	Medellín	Pereira
Hortalizas y verduras								
Ahuyama	8,48%	0,81%	-16,81%	-14,66%	-5,21%	-9,50%	-15,73%	-9,79%
Arveja verde en vaina	0,61%	-22,62%	-23,21%	-	-30,14%	-4,59%	49,21%	-26,23%
Cebolla cabezona blanca	10,44%	3,52%	13,94%	9,64%	-	13,19%	3,41%	8,37%
Cebolla junca	-	-9,00%	-7,21%	-3,74%	-3,61%	-8,53%	-39,00%	-35,30%
Chócolo mazorca	-2,18%	90,97%	15,31%	2,42%	90,18%	45,86%	49,14%	-
Habichuela	72,67%	75,40%	100,00%	46,00%	108,07%	83,61%	175,00%	72,90%
Lechuga Batavia	12,32%	69,56%	-1,58%	-4,22%	-10,90%	-10,34%	-18,74%	5,29%
Pepino cohombro	-12,16%	-1,33%	-19,00%	-33,92%	-16,75%	-10,85%	-0,74%	-9,01%
Pimentón	18,25%	56,92%	33,11%	-3,50%	3,92%	56,30%	43,48%	-5,16%
Remolacha	27,74%	42,86%	39,90%	14,50%	28,49%	49,83%	23,53%	-
Tomate*	-43,36%	-10,07%	-47,48%	-37,75%	-18,02%	-	2,27%	-11,63%
Zanahoria	-4,44%	-1,78%	-15,08%	-8,30%	-15,24%	-32,00%	-21,02%	-4,69%
Frutas frescas								
Aguacate *	-21,45%	-9,02%	-	-	-1,25%	-	-12,56%	-16,11%
Banano*	33,52%	0,42%	11,45%	-	21,95%	3,20%	7,36%	5,86%
Coco	0,00%	0,00%	5,33%	-17,57%	0,00%	-	2,63%	-0,67%
Granadilla	-13,63%	-7,81%	-9,08%	-15,96%	-18,16%	6,07%	-21,59%	-21,47%
Guayaba pera	-2,44%	-6,00%	15,98%	-0,27%	-0,23%	-	-8,76%	-8,45%
Limón común	-9,52%	-2,76%	-21,65%	-	-20,28%	2,72%	-29,76%	-6,06%
Lulo	-16,88%	-34,66%	-35,45%	-6,89%	-31,66%	-25,25%	-33,85%	-26,83%
Mandarina*	52,06%	-8,71%	14,40%	23,35%	-18,55%	-	-48,95%	-56,31%
Mango Tommy	-	12,51%	9,94%	-	52,85%	-	22,47%	29,47%
Manzana roja importada	-4,17%	2,89%	-2,63%	-4,12%	-0,22%	1,20%	-4,36%	-0,09%
Maracuyá	-35,60%	-	-45,91%	-11,96%	-39,43%	7,40%	-49,95%	-45,62%
Mora de Castilla	-4,05%	10,93%	-5,60%	-3,44%	5,73%	-3,13%	6,54%	5,93%
Naranja Valencia	2,51%	-3,76%	-15,21%	6,10%	-24,91%	-	-4,02%	-1,23%
Papaya maradol	5,71%	-39,50%	-26,49%	-11,02%	-4,64%	-13,57%	-7,36%	-11,30%
Piña *	-3,08%	-17,55%	-19,69%	-0,09%	13,29%	-9,67%	0,00%	0,00%
Tomate de árbol	-11,01%	-21,59%	-25,83%	-17,15%	-23,94%	-	-30,43%	-12,95%
Tubérculos y plátanos								
Arracacha*	-	147,69%	121,91%	-	124,47%	118,29%	211,11%	90,24%
Papa negra*	-18,63%	-1,18%	-5,43%	-24,31%	-24,32%	-3,09%	-21,70%	-20,98%
Papa criolla	-47,17%	-41,96%	-41,75%	-28,98%	-34,19%	-36,62%	-17,76%	-41,98%
Plátano guineo	-	5,93%	-	-	-	-	20,05%	-0,99%
Plátano hartón verde	-1,86%	18,35%	34,02%	5,83%	15,48%	25,76%	2,70%	12,25%
Yuca*	157,97%	92,08%	78,30%	149,14%	201,94%	24,32%	116,86%	170,23%

*Variedad predominante en el mercado

-: no es posible calcular la variación