

Sistema de Información de Precios y Abastecimiento del Sector Agropecuario - SIPSA

Octubre 2016

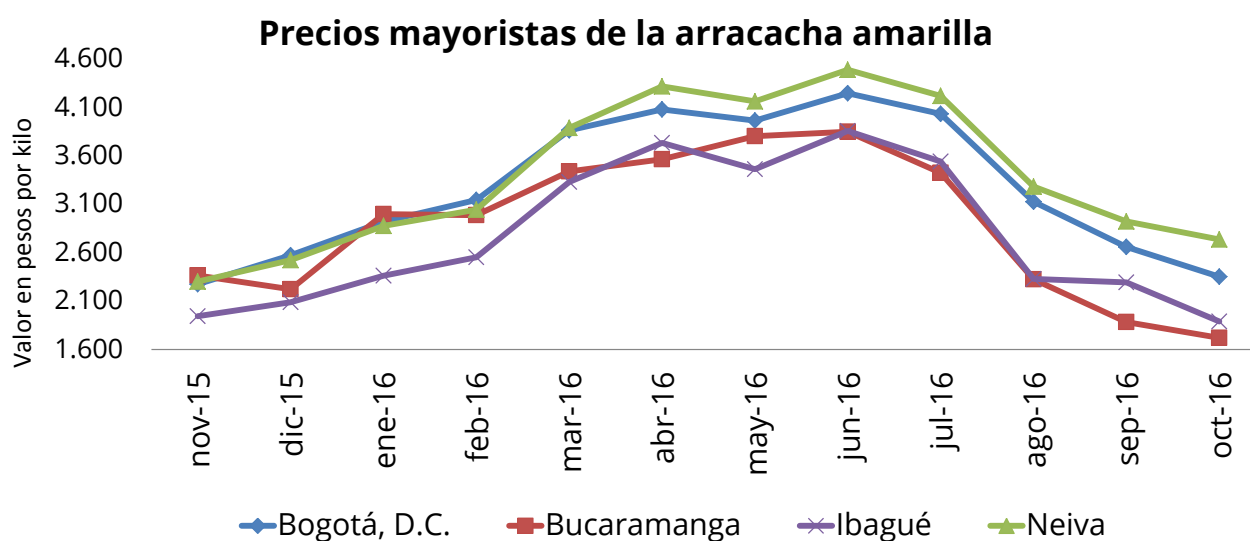

Fuente: SIPSA-DANE

- Variación mensual de octubre.
- Resultados año corrido.
- Resultados doce meses.
- Lo que más sube y más baja.



GP 011-1



SC 1081-1



CO-SC 1081-1

Director

Mauricio Perfetti del Corral

Subdirector

Carlos Felipe Prada Lombo

Director de Metodología y Producción Estadística

Juan Francisco Martínez Rojas

INTRODUCCIÓN

El Sistema de Información de Precios y Abastecimiento del Sector Agropecuario – SIPSA-, cuenta con tres componentes: Precios mayoristas, Abastecimiento de alimentos e Insumos y factores asociados a la producción.

El componente de Precios mayoristas tiene por objeto la recolección, el análisis y la difusión de la información de las cotizaciones que se capturan en los principales mercados mayoristas del país.

El SIPSA busca analizar el comportamiento de los precios a través del seguimiento de los mercados nacionales y regionales y de la identificación y el análisis de los factores y hechos económicos que determinan y afectan los precios a lo largo de la cadena de comercialización.

El sistema toma la información de precios en 60 mercados en los días y horas establecidos de mayor movimiento en cada uno de ellos. El SIPSA recoge información para una canasta superior a los 350 productos clasificada en ocho grandes grupos: verduras y hortalizas; frutas frescas; tubérculos, raíces y plátanos; granos y cereales; huevos y lácteos; carnes; pescados; y productos procesados.

1. VARIACIÓN MENSUAL DE LOS PRECIOS MAYORISTAS DE LOS ALIMENTOS EN OCTUBRE DE 2016

En el mes de octubre respecto a septiembre de 2016, bajaron las cotizaciones mayoristas de las verduras y hortalizas, las frutas frescas, los tubérculos, raíces y plátanos, los cereales y los lácteos y huevos. En contraste, se incrementaron los precios de las carnes y los pescados y los procesados.

1.1 VERDURAS Y HORTALIZAS

En octubre cayeron los precios mayoristas de la cebolla cabezona blanca, el apio, el repollo blanco, la cebolla junca, la ahuyama, la remolacha y la zanahoria, entre otros productos.

Cuadro 1
Mercados en los que bajaron y subieron los precios de las verduras y hortalizas

Producto	Mercados*		
	Total	Bajó	Subió
Cebolla cabezona blanca	33	32	1
Apio	33	31	2
Repollo blanco	35	25	9
Cebolla junca	24	24	0
Ahuyama	33	23	9
Remolacha	28	22	6
Zanahoria	34	22	12
Ajo	17	16	1
Brócoli	25	16	8
Tomate chonto	22	14	8
Tomate larga vida	12	11	1
Berenjena	8	7	0
Tomate riñón	8	7	1
Fríjol verde en vaina	23	3	19
Ajo importado	26	4	22
Fríjol verde cargamanto	23	1	22
Chócolo mazorca	41	17	24
Lechuga Batavia	40	12	28
Habichuela	44	11	33
Arveja verde en vaina	35	1	34
Pimentón	45	7	38
Pepino cohombro	41	2	39

* Información correspondiente al conteo de mercados del mes de octubre de 2016

Fuente: SIPSA-DANE

Nota: el total incluye mercados que no registraron variación

Por cuarto mes consecutivo bajaron las cotizaciones de la cebolla cabezona blanca, esta vez en 32 de los 33 mercados donde se negoció este producto. Esta situación se presentó ante el mayor nivel de oferta procedente de Samacá, Sáchica, Cucaita, Tunja, Sogamoso, Sora (Boyacá), Pamplonita (Norte de Santander), Une, Chipaque, Quetame y Cáqueza (Cundinamarca). En Cúcuta el kilo se negoció a \$396, un 20,64% menos que en septiembre.

Asimismo, bajó la cotización del apio pues se registró el ingreso de un mayor volumen desde los municipios de Cota, Funza, Madrid, Facatativá, Mosquera (Cundinamarca) Ipiales, Pasto (Nariño), El Santuario y Marinilla (Antioquia), donde las lluvias han beneficiado la producción. Esta situación se presentó en 31 de los 33 mercados donde se vendió. En Bogotá el kilo se negoció a \$477, un 58,77% menos que en el mes anterior.

Gráfico 1
Producto a la baja (cebolla cabezona blanca)

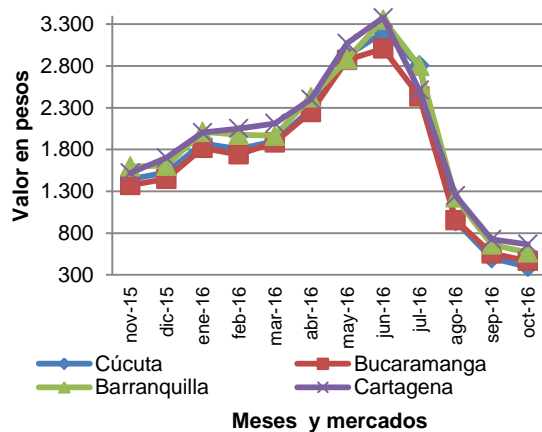

Fuente: SIPSA-DANE

Gráfico 2
Producto al alza (pepino cohombro)

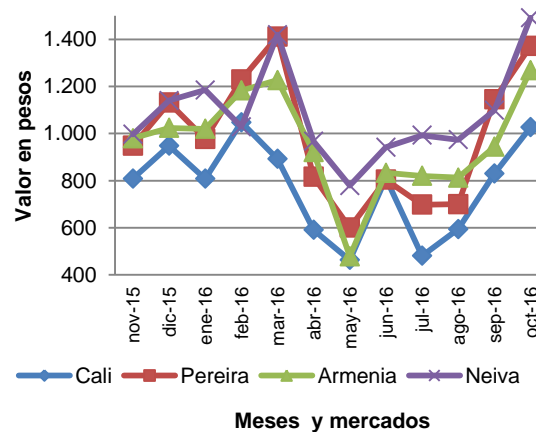

En cambio, aumentaron los precios mayoristas del pepino cohombro, el pimentón, la arveja verde en vaina, la habichuela y la lechuga Batavia. En el caso del pepino cohombro, el alza se presentó por segundo mes consecutivo y se dio en 39 de los 41 mercados donde se negoció. Se registró un menor nivel de ingreso desde Consacá (Nariño), Ocaña (Norte de Santander), Chinchiná (Caldas), Rivera, Algeciras, Pital y Garzón (Huila), Girón, Lebrija (Santander) y La Unión (Valle del Cauca). En Pereira, por ejemplo, el kilo se vendió a \$1.564, 34,48% más que en septiembre.

1.2 FRUTAS FRESCAS

En octubre descendieron las cotizaciones del lulo, la papaya Maradol, el tomate de árbol, la uva Isabela y el melón Cantalup, entre otras frutas.

Cuadro 2
Mercados en los que bajaron y subieron los precios de las frutas frescas

Producto	Mercados*		
	Total	Bajó	Subió
Lulo	38	37	1
Papaya Maradol	37	36	0
Tomate de árbol	48	36	10
Uva Isabela	28	28	0
Melón Cantalup	34	27	6
Curuba	27	25	2
Mango Tommy	27	25	2
Naranja Valencia	31	24	7
Piña gold	24	23	1
Uva red globe nacional	22	21	1
Patilla	24	21	3
Piña perolera	23	19	2
Mandarina común	20	18	1
Banano Urabá	15	15	0
Uva verde	12	12	0
Mango común	11	11	0
Mango manzano	11	11	0
Limón común	28	6	22
Kiwi	24	1	22
Banano criollo	36	13	23
Guayaba pera	37	12	24
Aguacate papelillo	29	5	24
Manzana roja importada	40	8	30
Manzana royal gala importada	34	3	30
Limón Tahití	30	0	30
Pera importada	36	3	32
Maracuyá	35	1	34

* Información correspondiente al conteo de mercados del mes de octubre de 2016

Fuente: SIPSA-DANE

Nota: el total incluye mercados que no registraron variación

Bajaron los precios del lulo en 37 de los 38 mercados donde se comercializó. Los comerciantes afirmaron que la reducción obedeció al mayor nivel de ingreso desde Algeciras, Baraya, Rionegro, Colombia (Huila), Socorro (Santander), El Dovio (Valle del

Cauca), Frontino y Urrao (Antioquia). En Cali la caída fue 17,17% y el kilo se negoció a \$2.585.

Igualmente cayó la cotización de la papaya Maradol, pues ingresó más cantidad de futa desde Montería (Córdoba), Villavieja, Tello, Baraya, Rivera, Palermo (Huila), San Alberto (Cesar), La Unión, Tuluá y Alcalá (Valle del Cauca). El descenso se registró en 36 de los 37 mercados mayoristas donde se vendió. En Bucaramanga se dio el descenso más marcado con 44,01%; allí el kilo se ofreció a \$1.117.

Gráfico 3
Producto a la baja (lulo)



Gráfico 4
Producto al alza (maracuyá)



Fuente: SIPSA-DANE

En cambio, subieron los precios del maracuyá, la pera importada, el limón Tahití, las manzanas, royal gala y roja importadas y el aguacate papelillo.

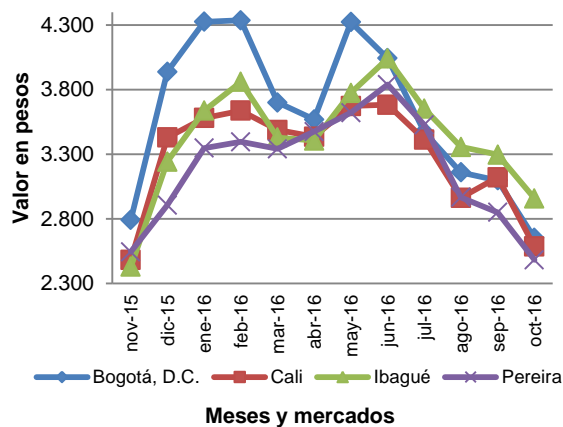
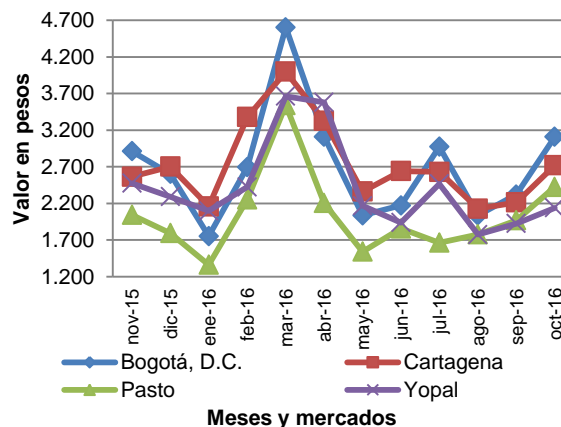
El precio del maracuyá mostró un alza por la terminación de los ciclos de cultivo en El Peñol (Nariño), Dagua, La Unión, Bolívar, Tuluá (Valle del Cauca), Girón y Lebrija (Santander). El alza se presentó en 34 de los 35 mercados donde se vendió. En Bogotá el alza fue del 33,97% y el kilo se negoció a \$3.108.

1.3 TUBÉRCULOS, RAICES Y PLÁTANOS

A lo largo de octubre bajaron los precios mayoristas de la arracacha amarilla, las yucas criolla e ICA, la arracacha blanca y el ñame espino.

Cuadro 3
Mercados en los que bajaron y subieron los precios de los tubérculos y plátanos

Producto	Mercados*		
	Total	Bajó	Subió
Arracacha amarilla	21	18	3
Yuca criolla	19	15	4
Yuca ICA	16	12	4
Arracacha blanca	11	9	2
Ñame espino	7	7	0
Papa nevada	11	1	10
Plátano guineo	11	0	11
Papa capira	30	9	21

* Información correspondiente al conteo de mercados del mes de octubre de 2016

Fuente: SIPSA-DANE

Nota: el total incluye mercados que no registraron variación

Por cuarto mes consecutivo cayeron las cotizaciones mayoristas de la arracacha amarilla, esta vez en 18 de los 21 mercados donde se negoció el tubérculo. Hubo un buen nivel de ingreso de producto desde Cáchira (Norte de Santander), Cajamarca (Tolima) y El Dovio (Valle del Cauca). En Cali el descenso fue del 19,45% y allí el kilo se transó a \$2.066.

Asimismo, volvió a bajar la cotización de la yuca criolla en 15 de los 19 mercados donde se transó; esta situación se viene presentando desde agosto. El alto nivel de producción en San Juan de Betulia (Sucre), Maria la Baja (Bolívar), Plato (Magdalena), Chinú (Córdoba), Saravena (Arauca) y Socorro (Santander) ocasionó esta situación. En Cúcuta se dio el descenso más marcado con 13,85 %; allí el kilo se ofreció a \$939.

Gráfico 5
Producto a la baja (arracacha amarilla)



Gráfico 6
Producto al alza (papa capira)



Fuente: SIPSA-DANE

Subieron las cotizaciones de la papa capira y el plátano guineo. En el caso de la papa capira el alza se presentó en 21 de los 30 mercados donde se negoció. Los comerciantes afirmaron que el abastecimiento del producto procedente de Antioquia, Cundinamarca y Nariño no fue suficiente para cubrir los requerimientos del mercado.

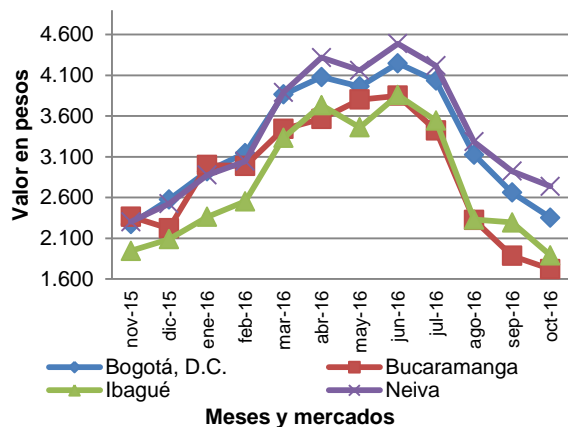
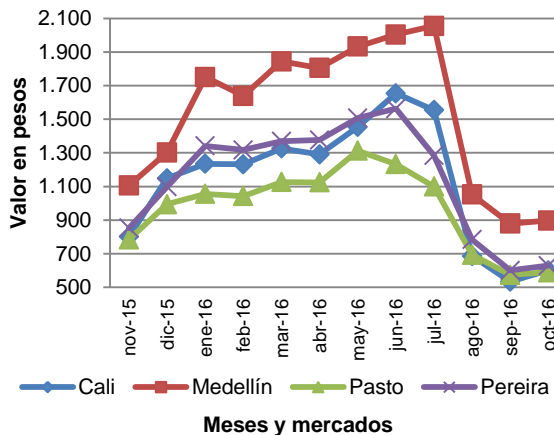
1.4 GRANOS Y CERALES, PROCESADOS, CÁRNICOS, LÁCTEOS Y HUEVOS

1.4.1 Granos y cereales

En octubre cayeron las cotizaciones del arroz de primera, la lenteja importada, la arveja verde seca importada, el frijól nima calima y el maíz blanco trillado.

Cuadro 4

Mercados en los que bajaron y subieron los precios de granos y cereales

Producto	Mercados*		
	Total	Bajó	Subió
Arroz de primera	33	30	1
Lenteja importada	35	26	7
Arveja verde seca importada	28	20	5
Frijol nima calima	9	9	0
Maíz blanco trillado	27	17	9
Maíz pira	10	1	8

* Información correspondiente al conteo de mercados del mes de octubre de 2016

Fuente: SIPSA-DANE

Nota: el total incluye mercados que no registraron variación

En octubre, y por tercer mes consecutivo, bajaron los precios del arroz de primera en 30 de los 33 mercados donde se comercializó; esta situación obedeció al buen nivel de ingreso desde Tolima, Córdoba y Cesar. En Bogotá la caída fue 6,92% y el kilo se comercializó a \$2.409.

Gráfico 7
Producto a la baja en granos y cereales
(arroz de primera)



Gráfico 8
Producto al alza en procesados
(galletas de sal)



Fuente: SIPSA-DANE

1.4.2 Lácteos y huevos

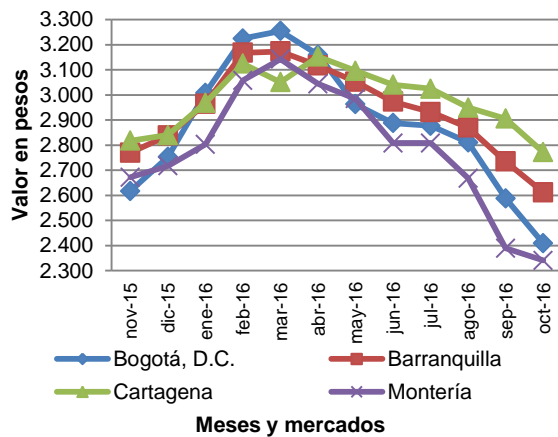
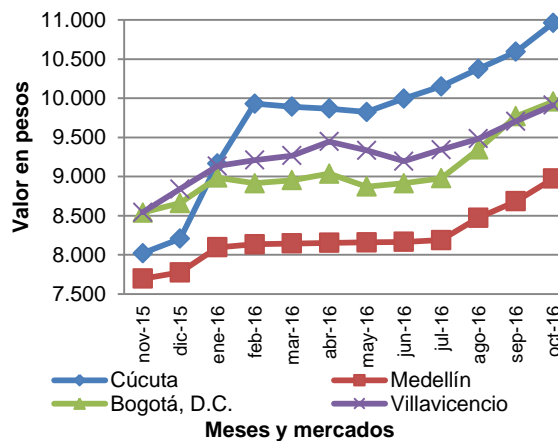
Este mes cayeron las cotizaciones mayoristas de huevos rojos, pero subió la de la leche en polvo.

Cuadro 5
Mercados en los que bajaron y subieron los precios de los lácteos y huevos

Producto	Mercados*		
	Total	Bajó	Subió
Huevo rojo AA	27	23	2
Huevo rojo A	24	20	2
Huevo rojo extra	15	13	1
Huevo rojo B	14	11	1
Leche en polvo	24	7	15

* Información correspondiente al conteo de mercados del mes de octubre de 2016

Fuente: SIPSA-DANE

Nota: el total incluye mercados que no registraron variación

En el caso del huevo rojo AA, bajaron los precios mayoristas, esta vez en 23 de los 27 mercados donde se negoció. La caída se presentó porque llegó más cantidad de producto desde Valle del Cauca, Tolima, Antioquia, Bolívar y Cundinamarca. En Pereira la unidad se ofreció a \$278, un 5,76% menos que en el mes anterior.

1.4.3 Carnes y pescados

Este mes aumentaron los precios mayoristas de la carne de cerdo, principalmente de la costilla, el pernil sin hueso, el brazo sin hueso, el espinazo y el lomo sin hueso. En contraste, cayeron las cotizaciones de la tilapia roja entera, tanto fresca como congelada.

Cuadro 6

Mercados en los que bajaron y subieron los precios de las carnes y los pescados

Producto	Mercados*		
	Total	Bajó	Subió
Carne de cerdo, costilla	27	2	20
Carne de cerdo, pernil sin hueso	24	3	17
Carne de cerdo, brazo sin hueso	22	3	16
Carne de cerdo, espinazo	19	3	14
Carne de cerdo, lomo sin hueso	27	7	17
Carne de cerdo, pernil con hueso	14	1	10
Carne de cerdo, tocino papada	14	2	11
Carne de cerdo, brazo con hueso	12	1	9
Carne de res, punta de anca	27	4	12
Salmón, filete congelado	8	0	8
Tilapia roja entera congelada	11	8	0
Tilapia roja entera fresca	14	11	2

* Información correspondiente al conteo de mercados del mes de octubre de 2016

Fuente: SIPSA-DANE

Nota: el total incluye mercados que no registraron variación

Volvió a incrementarse el precio de la costilla de cerdo ante el aumento de las cotizaciones de los animales en pie y de las materias primas para la elaboración de alimentos concentrados. Esta situación se presentó en 20 de los 27 mercados donde se negoció. En Cúcuta se presentó el aumento más significativo (4,55%) y allí el kilo se transó a \$11.500.

1.4.4 Productos procesados

En octubre subieron las cotizaciones mayoristas de las galletas saladas, el chocolate dulce, la harina precocida de maíz, los lomititos de atún en lata y la panela cuadrada blanca, mientras que bajaron las del azúcar sulfitada y la harina de trigo.

Cuadro 7

Mercados en los que bajaron y subieron los precios de los productos procesados

Producto	Mercados*		
	Total	Bajó	Subió
Galletas saladas	34	7	23
Chocolate dulce	19	1	15
Harina precocida de maíz	30	8	20
Lomititos de atún en lata	29	8	19
Panela cuadrada blanca	16	2	12
Pastas alimenticias	34	10	20
Fécula de maíz	16	3	12
Panela redonda morena	19	5	14
Harina de trigo	34	20	11
Azúcar sulfitada	26	26	0

* Información correspondiente al conteo de mercados del mes de octubre de 2016

Fuente: SIPSA-DANE

Nota: el total incluye mercados que no registraron variación

En el caso de las galletas saladas, el alza en el precio se volvió a registrar, esta vez en 23 de los 34 mercados donde se vendió. En Cúcuta se registró un incremento del 3,47%, transándose el kilo a \$10.961.

2. RESULTADOS AÑO CORRIDO

En el acumulado del año hasta el mes de octubre se destacó la reducción en los precios mayoristas de la cebolla cabezona blanca; la mayor variación negativa se registró en el mercado de Cúcuta, donde los precios cayeron 74,03%.

Asimismo bajan las cotizaciones de la zanahoria, la mayor variación se registró en Medellín con un 63,18%. También la lechuga Batavia redujo sus precios, siendo el mercado de Cali donde se registraron las mayores caídas (45,19%).

Igualmente, en este período se destacó la reducción de los precios del tomate, siendo el mercado de Cali donde se observaron las mayores variaciones negativas (67,30%).

Cuadro 8

Variación porcentual año corrido de los precios de las verduras y hortalizas

Producto	Barranquilla	Bogotá	Bucaramanga	Cartagena	Cali	Cúcuta	Medellín	Pereira
Ahuyama	-17,84	-51,03	-66,90	-32,02	-69,88	-53,37	-52,17	-46,96
Arveja verde en vaina	2,78	-20,81	-35,67	-	-45,35	-38,44	-16,92	-43,34
Cebolla cabezona blanca	-64,69	-68,87	-67,84	-60,85	-71,66	-74,03	-61,66	-64,55
Cebolla junca	-28,09	-25,27	-42,75	-35,32	-50,76	-39,38	-53,24	-70,93
Chócolo mazorca	25,52	-46,03	-5,42	36,41	-4,19	13,00	-19,05	-
Habichuela	34,40	21,74	48,65	83,30	70,66	59,70	22,00	56,40
Lechuga Batavia	-22,47	-23,54	-11,20	-19,74	-45,19	-26,74	-3,90	-22,91
Pepino cohombro	34,07	12,68	49,40	22,91	8,33	31,25	37,02	26,03
Pimentón	-1,01	101,48	21,21	-4,36	38,34	12,17	82,59	66,92
Remolacha	-11,23	-40,00	-24,08	-12,87	-35,92	-3,06	-9,19	-
Tomate*	-53,74	-55,92	-59,76	-52,60	-67,30	-56,04	-58,80	-65,95
Zanahoria	-55,41	-48,34	-59,25	-56,69	-57,52	-59,90	-63,18	-48,10

*Variedad predominante en el mercado

-: no es posible calcular la variación

Fuente: SIPSA-DANE

En el grupo de las frutas frescas se incrementaron los precios del banano, la variación más importante se presentó en Medellín, con un alza del 51,30%. Asimismo subieron las cotizaciones mayoristas del mago Tommy; la mayor alza fue 66,38% en Bogotá.

En cambio, bajó el precio de la guayaba pera, siendo la ciudad de Bucaramanga la que presentó la mayor reducción, con 50,61%. También se reducen los precios de la mora de Castilla, el mercado que registró la mayor caída fue el de Pereira, con 44,91%.

Cuadro 9**Variación porcentual año corrido de los precios de las frutas frescas**

Producto	Barranquilla	Bogotá	Bucaramanga	Cartagena	Cali	Cúcuta	Medellín	Pereira
Aguacate *	17,03	19,16	40,34	-	36,26	-	55,09	-
Banano*	45,56	44,44	26,19	-	39,66	-4,48	51,30	33,40
Coco	10,58	-20,89	2,88	-3,03	9,84	-	-18,15	-
Granadilla	13,44	26,45	29,74	-	37,81	-	4,12	-
Guayaba pera	-27,67	-24,41	-50,61	-18,01	-32,69	-39,67	-37,97	-21,36
Limón común	-22,74	3,15	18,71	-32,86	65,57	63,66	-1,66	45,71
Lulo	4,74	-32,66	-23,77	11,17	-24,64	-	-11,79	1,87
Mandarina*	-9,90	7,84	-24,06	-20,03	-18,28	-13,35	-25,45	-26,54
Mango Tommy	-	66,38	52,49	-	16,90	-	43,27	28,55
Manzana roja importada	-6,77	-7,11	-10,21	-5,70	-4,70	-6,61	-13,06	-7,95
Maracuyá	6,81	19,40	-4,32	0,59	14,91	-5,55	-8,89	7,38
Mora de Castilla	-12,97	-42,48	-2,63	-21,97	-33,22	-27,26	-42,54	-44,91
Naranja Valencia	0,56	0,09	-33,81	-	-35,63	-	-6,70	-14,39
Papaya maradol	9,88	-14,82	-22,11	4,98	-12,41	-13,41	-12,45	3,91
Piña *	-12,58	-20,72	-11,64	-13,67	-5,59	-21,90	6,89	5,30
Tomate de árbol	22,78	18,12	26,99	6,54	15,59	-	16,92	21,13

*Variedad predominante en el mercado

-: no es posible calcular la variación

Fuente: SIPSA-DANE

En el grupo de los tubérculos, raíces y plátanos, los precios de la papa criolla se redujeron en todos los mercados; en Cali su caída fue 64,87%.

Asimismo, cayeron las cotizaciones de la papa negra, en Cartagena se registró la mayor reducción con 50,58%. También descendieron las cotizaciones de la yuca, la caída más importante se registró en Cúcuta, donde los precios se reducen en un 35,82%.

Cuadro 10**Variación porcentual año corrido de los precios de los tubérculos**

Producto	Barranquilla	Bogotá	Bucaramanga	Cartagena	Cali	Cúcuta	Medellín	Pereira
Arracacha*	-	-8,59	-22,50	-	-11,86	-26,64	-14,18	-
Papa negra*	-47,42	-46,93	-38,94	-50,58	-	-35,45	-31,11	-42,98
Papa criolla	-51,26	-53,10	-36,46	-44,88	-64,87	-29,59	-56,03	-57,32
Plátano hartón verde	-9,08	19,70	2,29	44,70	29,00	11,08	43,71	33,85
Yuca*	-8,57	-11,82	-13,60	-29,30	-25,07	-35,82	3,92	-23,64

*Variedad predominante en el mercado

-: no es posible calcular la variación

Fuente: SIPSA-DANE

3. RESULTADOS DOCE MESES

Entre octubre de 2015 y octubre de 2016 se destacó en el grupo de las verduras la reducción en los precios mayoristas de la zanahoria, siendo el mercado de Cúcuta donde se registraron las mayores caídas con 66,34%.

Asimismo, en este período se reducen los precios del tomate, siendo el mercado de Cúcuta donde se observaron las mayores variaciones (61,05%). También, disminuyeron las cotizaciones de la remolacha, la mayor variación se registró en Cúcuta con 58,11%.

Cuadro 11

Variación porcentual doce meses de los precios de las verduras y hortalizas

Producto	Barranquilla	Bogotá	Bucaramanga	Cartagena	Cali	Cúcuta	Medellín	Pereira
Ahuyama	-47,98	-54,97	-51,60	-55,80	-63,00	-46,25	-44,27	-40,00
Arveja verde en vaina	1,49	-38,91	-39,54	-	-39,21	-42,29	-24,01	-28,62
Cebolla cabeza blanca	-58,64	-62,31	-60,87	-56,03	-65,18	-66,17	-55,44	-58,47
Cebolla junca	-25,76	-29,25	-19,88	-6,54	-11,64	-24,85	-4,92	-31,71
Chócolo mazorca	26,28	-51,45	0,65	13,59	10,74	-7,88	-19,58	-
Habichuela	8,32	-33,57	13,99	29,76	-27,68	-9,48	-11,88	-26,17
Lechuga Batavia	-43,21	-50,72	-40,14	-32,70	-55,20	-41,13	-36,09	-34,79
Pepino cohombro	35,31	1,68	53,90	52,77	0,61	50,73	39,40	3,75
Pimentón	-13,97	-1,49	-14,93	-31,20	-17,58	-32,28	-30,43	-17,20
Remolacha	-53,03	-57,75	-52,16	-44,50	-55,17	-58,11	-55,21	-
Tomate*	-57,66	-46,83	-58,38	-57,51	-40,23	-61,05	-47,09	-43,34
Zanahoria	-56,67	-44,92	-61,99	-53,38	-58,52	-66,34	-60,10	-52,37

*Variedad predominante en el mercado

-: no es posible calcular la variación

Fuente: SIPSA-DANE

En el grupo de las frutas frescas bajaron las cotizaciones mayoristas del limón común, la reducción más importante se presentó en Cúcuta, con una caída de 56,37%. Asimismo se reducen los precios de la guayaba pera; la mayor variación negativa se registró en Bucaramanga con 62,09%.

También, para este mismo período bajaron los precios de la mora de Castilla, la mayor variación negativa se registró en Medellín donde las cotizaciones cayeron un 50,00%.

Cuadro 12**Variación porcentual doce meses de los precios de las frutas frescas**

Producto	Barranquilla	Bogotá	Bucaramanga	Cartagena	Cali	Cúcuta	Medellín	Pereira
Aguacate *	-7,29	-5,51	1,21	-21,19	-8,88	-	0,30	-
Banano*	89,46	49,16	34,54	-	61,60	20,96	73,34	50,56
Coco	17,37	-6,58	4,36	-3,84	20,80	-	34,52	-
Granadilla	-19,78	-9,13	-14,35	-	-9,59	-	-16,11	-
Guayaba pera	-16,47	-44,18	-62,09	-16,54	-28,42	-49,62	-9,64	-12,00
Limón común	-44,50	-29,94	-47,35	-48,90	-24,98	-56,37	-36,31	-20,90
Lulo	10,84	23,14	16,73	18,20	34,64	-	20,54	30,48
Mandarina*	3,36	32,93	28,13	32,82	2,83	17,78	38,48	24,37
Mango Tommy	-	62,41	6,86	-	30,75	-	65,32	110,32
Manzana roja importada	6,62	-1,84	-1,70	3,00	-8,57	-7,40	0,54	-0,71
Maracuyá	-14,61	-14,74	-4,40	-10,55	-17,07	-23,43	-9,53	-3,03
Mora de Castilla	-20,95	-19,24	-26,61	-29,23	-21,33	-23,55	-50,00	-35,70
Naranja Valencia	-0,89	14,45	-4,80	-	-22,27	-	21,47	-13,37
Papaya maradol	15,26	24,94	93,13	8,32	8,20	39,17	-2,81	19,50
Piña *	0,98	-2,77	-5,27	-5,21	-15,27	2,80	12,50	6,29
Tomate de árbol	5,08	9,82	7,20	5,18	9,25	-	9,00	10,50

*Variedad predominante en el mercado

-: no es posible calcular la variación

Fuente: SIPSA-DANE

En el grupo de los tubérculos, raíces y plátanos, bajó de precio de la yuca; la mayor reducción se presentó en Cartagena donde los precios registraron una variación del 40,61%. También disminuyó la cotización de la papa criolla; en Barranquilla se observó la caída más importante con 38,07%.

También, descendieron los precios de la papa negra; la mayor reducción en las cotizaciones se registró en Cartagena con 27,70%.

Cuadro 13**Variación porcentual doce meses de los precios de los tubérculos**

Producto	Barranquilla	Bogotá	Bucaramanga	Cartagena	Cali	Cúcuta	Medellín	Pereira
Arracacha*	-	0,00	-20,80	-	4,14	-34,78	12,27	-
Papa negra*	-25,18	-15,63	-13,07	-27,70	-	-0,50	-8,63	-23,10
Papa criolla	-38,07	-30,99	-25,20	-21,41	-34,46	-28,05	-30,20	-30,33
Plátano hartón verde	43,41	62,07	53,08	57,31	39,13	50,62	43,60	62,04
Yuca*	-40,00	-34,52	-27,99	-40,61	-26,84	-31,58	-21,74	-22,85

*Variedad predominante en el mercado

-: no es posible calcular la variación

Fuente: SIPSA-DANE

4. LO QUE MÁS SUBE Y MÁS BAJA

Lo que más sube	Lo que más baja
Bogotá	
Verduras: coliflor, arveja verde, lechuga Batavia Frutas: guayaba pera, kiwi, maracuyá, limón Tahití Tubérculos: papa criolla sucia y limpia Otros: calamar anillos, filete de salmón congelado	Verduras: apio, calabacín, haba verde, remolacha, ajo Frutas: mango Tommy, Tangelo, curuba, papaya M. Tubérculos: papa sabanera, arracacha amarilla Otros: frijol bolón y nima calima, trucha mariposa
Medellín	
Verduras: pimentón, lechuga Batavia, habichuela, coles Frutas: kiwi, limón Tahití, durazno importado, pitahaya Tubérculos: plátanos guineo y comino, papa nevada Otros: queso costeño, panela redonda morena	Verduras: cebolla junca, tomate larga vida, rábano rojo Frutas: mango Tommy, papaya tainung, uva red globe Tubérculos: arracacha blanca, papa criolla limpia Otros: maíz amarillo cáscara importado, frijol radical
Bucaramanga	
Verduras: arveja verde en vaina, acelga, lechuga Batavia Frutas: guayaba pera, limón Tahití, pitahaya, kiwi, fresa Tubérculos: papas suprema y parda pastusa Otros: maíz pira, cachama de cultivo, harina de trigo	Verduras: remolacha, cebolla junca y cabezona blanca Frutas: papaya Maradol y redonda, mango Tommy Tubérculos: plátano hartón verde, arracacha amarilla Otros: frijol bolón, lenteja importada, azúcar sulfitada
Cúcuta	
Verduras: habichuela, lechuga Batavia, chócolo mazorca Frutas: limón común y Tahití, guayaba pera, pitahaya Tubérculos: arracacha amarilla Otros: carne de cerdo tocino, costilla y brazo con hueso	Verduras: repollo morado, cebolla cabezona blanca Frutas: papaya Maradol, mandarina y naranja común Tubérculos: plátano hartón verde y maduro Otros: lenteja importada, huevos rojos A y AA
Cali	
Verduras: frijol verde cargamanto, pepino cohombro Frutas: limón Tahití, kiwi, aguacate papelillo, maracuyá Tubérculos: plátano hartón verde, papa única Otros: quesos costeño, Caquetá y doble crema	Verduras: remolacha, cebolla junca Tenerife, apio Frutas: lulo, piña gold, uva Isabela, tomate de árbol Tubérculos: arracacha amarilla, papa criolla limpia Otros: carne de res bola de pierna y costilla
Barranquilla	
Verduras: tomate chonto, ahuyama, habichuela Frutas: limón Tahití, maracuyá santandereano y valluno Tubérculos: papas criolla sucia y R-12 roja Otros: margarina, harina precocida de maíz	Verduras: remolacha, cebolla cabezona blanca y junca Frutas: banano criollo y Urabá, papaya tainung Tubérculos: plátano hartón verde, ñame espino Otros: fresca y congelada tilapia roja y mojarra lora
Pereira	
Verduras: pimentón, pepino cohombro, arveja verde Frutas: guayaba agria, limón común, aguacate papelillo Tubérculos: papa parda pastusa, plátano hartón verde Otros: panela redonda morena, sal yodada	Verduras: cebolla junca y cabezona b, repollo blanco Frutas: mangos Tommy y reina, Tangelo, uva roja Tubérculos: arracacha blanca Otros: frijol cargamanto rojo, tilapia roja congelada
Cartagena	
Verduras: tomate Riogrande, chócolo mazorca Frutas: limón Tahití, maracuyá santandereano y valluno Tubérculos: papa criolla limpia Otros: panela cuadrada blanca, chocolate dulce	Verduras: brócoli, espinaca, cebollas cabezonas rojas Frutas: curuba, mandarina común, tomate de árbol Tubérculos: ñame espino, papa única Otros: queso costeño, arroz de primera y segunda

5. FICHA METODOLÓGICA

El componente de precios mayoristas del Sistema de Información de Precios y Abastecimiento del Sector Agropecuario –SIPSA– es una muestra no probabilística que cubre 60 mercados mayoristas a nivel nacional, ubicados en 23 departamentos.

Su cobertura es la siguiente:

TERRITORIAL					
CENTRO	CENTRO ORIENTE	NOROCCIDENTE	NORTE	CENTRO OCCIDENTE	SUROCCIDENTE
Corabastos	Cenabastos	CMA	Granabastos	Manizales	Popayán
Paloquemao	Pamplona	Coomerca	Barranquillita	Mercar	Pasto
Plaza España	Centroabastos	Carmen del Viboral	Bazurto	Retiro	Ipiales, Ipiales somos todos
Las Flores	Bucaramanga Centro	La Ceja	Mercabastos	Mercasa	Ipiales centro de Acopio
Tunja	San Gil	La Unión	Mercado Nuevo	La 41	Cavasa
Chiquinquirá	Socorro	Marinilla	Sincelejo	Ibagué	Santa Helena
Duitama	La Nueva Sexta	Peñol	Santa Marta	Cartago	La Floresta
Sogamoso		Rionegro			Siloé
Ubaté		San Vicente			Galería Alameda
Surabastos		Santa Bárbara			Buenaventura
Villavicencio		El Santuario			Palmira
Yopal		Sonsón			Tuluá
Florencia		Montería			
Arauca					

Objetivo: proporcionar información de los precios mayoristas de los alimentos y como es su comportamiento, teniendo en cuenta factores y hechos que afectan la comercialización.

Población objetivo: comerciantes mayoristas ubicados dentro de los mercados mayoristas

Tipo de investigación: sistema de encuestas no probabilísticas

Diseño muestral: selección arbitraria

Cobertura: nacional

Unidad de análisis: precios mayoristas

Unidad de observación: mercados mayoristas y centrales de abasto

Desagregación temática: precio de venta mayorista por producto y fuente

*Para contactar a la oficina de prensa escribanos a **oprensa@dane.gov.co**, o comuníquese con la Oficina de Prensa al teléfono 5 97 83 00 Extensiones 2515 y 2366*

*Para consultas adicionales escribanos a **contacto@dane.gov.co***

*Departamento Administrativo Nacional de Estadística (DANE)
Bogotá, D.C. – Colombia*

www.dane.gov.co