

Comportamiento de los precios

Cayeron los precios de las frutas



Fuente: DANE.

El Departamento Administrativo Nacional de Estadística (DANE), por medio del Sistema de Información de Precios y Abastecimiento del Sector Agropecuario (Sipsa), comunicó que durante la semana del 19 al 25 de noviembre del 2016 bajaron las cotizaciones de las frutas y los tubérculos, mientras que se incrementaron los precios de las hortalizas.

Bajaron las cotizaciones de las frutas frescas, especialmente del tomate de árbol, el lulo, la mora de Castilla, el mango Tommy, el maracuyá, la granadilla, los limones común y Tahití, el aguacate papelillo, la guayaba pera, la mandarina arrayana y la guanábana. En el caso del tomate de árbol, por ejemplo, se presentó un aumento de la oferta procedente desde Antioquia y Cundinamarca, lo que generó la caída del precio.

También se presentó una reducción de las cotizaciones mayoristas de los tubérculos, debido al comportamiento de las papas parda pastusa, suprema, nevada y única; el plátano hartón verde; la arracacha amarilla, y la yuca ICA. La reducción en los precios de la papa parda pas-

tusa se explicó por el incremento en la oferta procedente desde el Altiplano Cundiboyacense y Nariño.

En cambio, subieron los precios del grupo de las hortalizas, principalmente de la habichuela, el ajo importado, el tomate chonto, la cebolla junca, la ahuyama, la arveja verde y el pimentón. Las lluvias en Santander y Valle del Cauca afectaron la recolección de la habichuela, por lo que sus cotizaciones se incrementaron.

Informe de contexto

Costos de la comercialización de la fresa

En la comercialización de productos agrícolas se dan diversos costos que deben ser asumidos por los diferentes agentes que componen la cadena de comercialización, bien sea productores, acopiadores o comerciantes mayoristas.

Para un producto que tiene sus zonas productoras bien definidas, es interesante estudiar los costos asociados a la comercialización; de esta manera, en el presente artículo se analizan los costos de la fresa. Esta se produce especialmente en Cundinamarca, aunque también ingresa procedente de los mercados de Antioquia, Norte de Santander y Cauca. Esta fruta se caracteriza por ser muy perecedera, por lo que su almacenamiento prolongado no es factible, a menos que sea en condiciones de humedad y temperatura controladas; la fresa madura en 2 días y dura, luego de ser recogida, 4 días, en promedio, por lo que se considera muy perecedera, y requiere un manejo de poscosecha riguroso.

Bogotá

En Bogotá se comercializa fresa que ingresa casi en su totalidad desde Cundinamarca, específicamente de los municipios de Facatativá, Sibaté, Chocontá, El Rosal, Guasca, Madrid, Granada, Bojacá, Cajicá y Soacha. Los comerciantes consideran que la de mejor calidad es la que se cultiva en Funza, Cajicá, Madrid y Facatativá, tanto por su sabor, como su tamaño y vida útil; ellos también afirman que en el mercado se negocia fresa procedente de otras regiones, pero que esta llega con daños o muy blanda.

CONTENIDO

	pág.		pág.
Comportamiento de los precios	1	Verduras y hortalizas	5
Informe de contexto	1	Frutas frescas	13
Indicador de abastecimiento	3	Tubérculos, raíces y plátanos	22
Lo que más sube, lo que más baja	4	Granos, carnes y procesados	26



En la comercialización en el mercado confluyen el productor y los comerciantes mayoristas y minoristas y es muy raro el caso en que el productor sea quien venda directamente en las bodegas, por lo que los costos del descargue son asumidos por los dueños de bodega, mientras que los de la cargada del camión y la selección por el productor no se tienen en cuenta en este ejercicio específico.

Generalmente, la fresa se vende en cajas de cartón con una capacidad de 10 libras; este empaque la protege del maltrato. Al ser este un producto de alta rotación y perecibilidad, su almacenamiento no es muy prolongado, y en caso de que quede un remanente, se guarda en la bodega de los comerciantes, por lo que no existe un costo asociado a esta actividad.

Por último, las pérdidas de producto representan aproximadamente el 6% del valor de venta, y se presentan más que todo en la finca por alteraciones de calidad por exceso de lluvias, falta de riego y plagas, y en los mercados por el tiempo de almacenamiento.

Medellín

A la capital de Antioquia el 95% de la fresa ingresa desde Antioquia, principalmente del municipio de La Unión, aunque también lo hace de Guarne, La Ceja, Envigado y la zona rural de Medellín. También llega, aunque en menor proporción, desde Chitagá, Pamplona (Norte de Santander) y Bucaramanga (Santander).

En la capital de la montaña, los comerciantes consideran que el producto de mejor calidad es el procedente de los municipios de La Ceja y La Unión, a raíz de las buenas prácticas agrícolas que allí se dan y porque cuentan con cultivos tecnificados. Además, allí la producción es continua y se dan periodos de mayor y menor cosecha como resultado de los regímenes de lluvias.

En el proceso de comercialización de Medellín, en la actualidad la gran mayoría de los comerciantes compran directamente a los productores y hacen pedidos anticipados, los cuales son enviados al mercado y pagados posteriormente al precio pactado y como se haya acordado.

En esta ciudad la fresa se comercializa por kilo, pero ingresa empacada en canastillas plásticas que tienen una vida útil muy larga, con una capacidad de 8 a 10 kilogramos. Estas cestas son de propiedad del productor o del transportador, por lo que su peso en el precio de venta mayorista representa el 1%.

Una vez que llega el producto, los costos de descargue son asumidos por el comerciante con su personal de apoyo. Allí también se da una selección, pero las pérdidas son mínimas, dado que el producto que cumple con los requisitos necesarios va directamente a la industria que hace pulpas. Dichas pérdidas son asumidas por el comerciante y están alrededor del 2%.

Tunja

La fresa comercializada en Tunja ingresa en su totalidad del departamento de Boyacá, específicamente de los municipios de Tuta, Arcabuco, Toca y Cóbbita. Cuando hay buena producción en los municipios de Villapinzón y Chocontá, en Cundinamarca, también llega producto desde esta zona. Se considera que la fruta boyacense es de muy buena calidad y tiene una vida útil que va de tres a cinco días una vez cosechada.

Para el producto procedente de esta zona, la forma de comercializar va del productor directamente al mayorista. Por lo general el comerciante se dirige al lote, donde recoge el producto para luego llevarlo a la plaza de mercado o a sus grandes clientes. La forma de pago es contraentrega y muy rara vez se da un plazo, el cual no supera la semana.

De esta forma, los costos del transporte son asumidos en su totalidad por el comerciante mayorista y ascienden a más o menos el 4% del precio de venta mayorista. Este valor tan bajo obedece a la cercanía del mercado con las fincas productoras. En cuanto la carga y descargue de los camiones, el cargue es asumido por el productor, mientras que el descargue lo asume el mayorista.

En cuanto al empaque, este producto llega en canastillas plásticas de 7,5 kilogramos que son propiedad del mayorista y que son reutilizadas en numerosas ocasiones, dependiendo del cuidado que se les dé. La selección del producto, por su parte, se realiza directamente en finca, por lo que no se tiene en cuenta. En esta ciudad las pérdidas están dadas por problemas en el transporte o cuando la fruta no se vende en su totalidad; son asumidas por los comerciantes mayoristas y ascienden al 5%.

En la tabla 1 se observa el peso de cada uno de los costos en la comercialización mayorista de la fresa en las ciudades de Tunja, Bogotá y Medellín.

Se observa que el rubro que tiene el mayor peso dentro del proceso de comercialización es el de precio en finca y que representa más del 70% del valor de venta. En Medellín, por ejemplo, constituye el 79% del precio

Tabla 1. Costos asociados a la comercialización de fresa

Rubro	Tunja	Bogotá	Medellín
Precio en finca	72%	75%	79%
Transporte	4%	2%	3%
Empaque	0%	1%	1%
Cargue/descargue	1%	0%	0%
Pérdidas	5%	6%	2%
Otros	18%	16%	15%

Fuente: DANE-Sipsa. Cálculos: DANE.

final del producto. El transporte tiene una participación cercana al 4%, y esta es tan baja debido a la cercanía de las zonas productoras con los centros de venta.

De la misma forma, las pérdidas son pequeñas y están asociadas a los daños en el transporte y al producto que no se vendió y que debe ser almacenado; estas oscilan entre 2% y 6% del precio de venta mayorista.

Asimismo, se destaca el bajo valor que representa el empaque, pues se usan canastillas plásticas que pueden ser utilizadas muchas veces y cuya vida útil es bastante larga, por lo que este valor no es tan alto. Vale la pena anotar que en Bogotá es común la utilización de cajas de cartón que solo pueden ser usadas una vez.

Indicador de abastecimiento de alimentos

Mayor abastecimiento de alimentos

El acopio en los mercados mayoristas de Mercar, Barranquillita, Granabastos, Corabastos, Las Flores, Centroabastos, Cavasa, Santa Helena, Cenabastos, La Nueva Sexta, Centro de Acopio de Ipiales, Ipiales Somos Todos, Central Mayorista de Antioquia, Plaza Minorista José María Villa, Surabastos, El Potrerillo, Mercasa, Complejo de Servicios del Sur y la Central de Abastos de Villavicencio, para las semanas del 10 al 16 de noviembre y del 17 al 23 de noviembre, registró un aumento del 8,29 %.

Así, los inventarios en los cuatro grupos de alimentos incrementaron su oferta de modo que la categoría otros grupos, entre los que se encuentran las carnes, los procesados, los granos, los cereales, los lácteos, los huevos y los pescados, registraron un alza del 20,53 %; les siguieron las frutas frescas con un 10,96 %; las verduras y hortalizas 3,74 % y los tubérculos, raíces y plátanos, incrementando su abastecimiento en un 3,02 %.

Los mercados que registraron los mayores incrementos fueron Mercasa en Pereira, donde el acopio creció un 59,42 % a raíz de los procesados que registraron un aumento del 131,02 %, ante la mayor oferta de arroz y maíz amarillo; en Armenia, en Mercar, el ingreso de alimentos subió en un 19,21 %, debido al grupo de las frutas que reportó un alza del 41,02 %, por alimentos como el banano criollo y la piña Gold; en Neiva, en Surabastos, el suministro de alimentos se incrementó en un 16,47 %, siendo el grupo de los procesados el que más aumentó, en un 251,14 %, ya que ingresó una mayor cantidad de aceite y arroz. En el caso de Medellín, en la Central Mayorista de Antioquia y la Plaza Minorista José María Villa, la oferta de alimentos aumentó un 10,64 % por un mayor aprovisionamiento de las frutas, del 22,72 %, como consecuencia de los buenos inventarios de naranja Valencia

y piña Gold; respecto a Corabastos y Las Flores en Bogotá, el abastecimiento de alimentos creció un 10,12 % por la buena oferta de procesados (28,75 %) como arroz y maíz amarillo.

Otras centrales que igualmente aumentaron su abastecimiento fueron Barranquillita y Granabastos, en Barranquilla, en un 9,96 %, por el grupo de los procesados que incrementó su stock en un 30,47 %, ante el mayor acopio de arroz y carne de pollo; en Cúcuta, Cenabastos y La

Gráfico 1. Participación de los alimentos que fueron registrados en los mercados Mercar, Barranquillita, Granabastos, Corabastos, Las Flores, Centroabastos, Cavasa, Santa Helena, Cenabastos, La Nueva Sexta, Centro de Acopio, Ipiales Somos Todos, CMA, Plaza Minorista José María Villa, Surabastos, El Potrerillo, Mercasa, Complejo de Servicios del Sur y la Central de Abastos de Villavicencio. 2016 (29 de septiembre al 23 de noviembre)

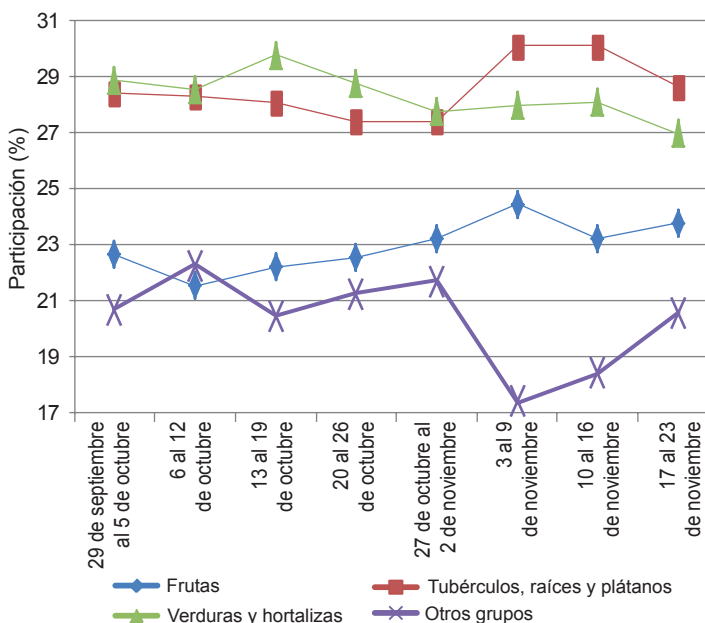

Fuente: DANE-Sipsa



Nueva Sexta, el acopio de alimentos creció un 9,64 %, ya que los tubérculos, raíces y plátanos reportaron una mayor entrada, del 27,14 %, por productos como la papa parda pastusa y el plátano hartón verde; en tanto que en Ipiales, en el Centro de Acopio e Ipiales Somos Todos, el acopio aumentó 5,26 %, a raíz de las frutas, que incrementaron su entrada en un 21,32 %, principalmente por la curuba y el lulo.

Así, la participación para la semana comprendida del 17 al 23 de noviembre, en el acumulado de los mercados, fue de la siguiente manera: los tubérculos, raíces y plátanos con el 28,72 %, seguidos por las verduras y hortalizas con el 27,00 %, las frutas frescas con un 23,77 %, y otros grupos (carnes, procesados, granos, cereales, lácteos, huevos y pescados) con un 20,51 %.

Lo que más sube, lo que más baja

Ciudades	Lo que más sube	Lo que más baja
Barranquilla	Habichuela, zapote, chícolo mazorca, ají topito dulce, ahuyama, tomate Riogrande, arveja verde en vaina, cebolla junca, plátano hartón verde, repollo blanco, tomate chonto, guayaba común, queso costeño, remolacha, papa criolla sucia, ajo, curuba, papa única.	Maracuyá santandereano, limón común Ciénaga, cebolla junca Aquitania, papaya Maradol, patilla, pepino cohombro, naranja común, coles, banano Urabá, tomate de árbol, maíz amarillo trillado, maíz blanco trillado, papaya tainung.
Bogotá, D. C.	Acelga, habichuela, pitahaya, calabaza, melón Cantalup, frijol verde cargamanto, espinaca, berenjena, coliflor, chícolo mazorca, tomate chonto, ahuyamín, queso costeño, ajo importado, pepino cohombro, cebolla puerro, uva importada, cebolla cabezona roja, yuca llanera, bocadillo veleño, borojó, pepino de rellenar, aguacate papelillo, manzana roja importada, ahuyama, guayaba pera, plátano guineo.	Brócoli, haba verde, pimentón, maracuyá, papa criolla sucia, rábano rojo, limón Tahití, papaya Maradol, mandarina arrayana, calabacín, tomate de árbol, papa suprema, limón común, patilla, plátano hartón verde, mango Tommy, gulupa, papa criolla limpia, lulo, papa superior, aguacate Hass, apio, remolacha, cebolla junca Aquitania, papa R-12 roja.
Bucaramanga	Pitahaya, breva, piña perolera, tomate Riogrande, pimentón verde, uva importada, papaya redonda, apio, pimentón, brócoli, coliflor, panela cuadrada morena, habichuela, arveja verde en vaina, lechuga Batavia, melón Cantalup, fécula de maíz, manzana verde importada, fresa, guayaba pera.	Maracuyá, repollo morado, mango Tommy, granadilla, cilantro, papaya Maradol, zanahoria, plátano hartón verde, piña gold, limón Tahití, mora de Castilla, cebolla cabezona blanca, tangelo, ciruela roja, papa única, papa parda pastusa, papa suprema, aguacate papelillo, naranja Valencia.
Cali	Arracacha amarilla, curuba, ajo importado, piña gold, pimentón, papa criolla sucia, repollo blanco, melón Cantalup, manzana verde importada, lechuga verde crespita, cebolla junca Tenerife, coco, piña manzana, naranja sweet, ahuyama, papa Capira, kiwi, patilla, tomate chonto regional, papa criolla limpia, banano criollo, pera importada.	Maracuyá, lulo, chícolo mazorca, mango Tommy, limón Tahití, pepino cohombro, guayaba pera, tomate de árbol, mora de Castilla, papa suprema, mandarina arrayana, apio, zanahoria, papa única, repollo morado, granadilla, papa Betina, plátano hartón verde, coliflor, brócoli, uva Isabela, habichuela, yuca ICA, lechuga Batavia, ulluco, guanábana.
Cartagena	Mandarina común, ají topito dulce, cebolla cabezona roja ocañera, aceite girasol, curuba, café instantáneo, limón común Ciénaga, tomate Riogrande, lenteja importada, melón Cantalup.	Pepino cohombro, chícolo mazorca, papaya tainung, apio, habichuela, remolacha, papaya Maradol, tomate Riogrande, cebolla cabezona blanca, granadilla, pera importada, mora de Castilla, papa criolla limpia, guayaba común, pierna perril con rabadilla, repollo blanco, carne de cerdo costilla.
Cúcuta	Remolacha regional, repollo verde, lechuga Batavia, cilantro, brócoli, coliflor, banano criollo, naranja común, apio, cebolla junca, papa única, mora de Castilla, haba verde, carne de cerdo costilla, uva importada, guayaba pera, panela cuadrada morena, zanahoria, pechuga de pollo, gelatina, arroz de primera, queso costeño.	Limón común, maracuyá, mango Tommy, repollo morado, aguacate papelillo, chícolo de mazorca, curuba, aguacate común, papa suprema, papa criolla limpia, arveja verde en vaina, ciruela roja, carne de res bola de brazo, piña gold, ajo, papa parda pastusa, queso cuajada, yuca criolla, mandarina común, pepino cohombro, arracacha amarilla, tomate chonto, carne de res costilla.
Medellín	Limón mandarino, calabacín, gulupa, arveja verde en vaina, pimentón, rábano rojo, papa criolla limpia, aguacate común, tomate riñón, fresa, coco, uva importada, cebolla junca, pitahaya, borojó, papaya melona, queso costeño, pera importada, frijol verde cargamanto, lechuga Batavia, papa R-12 negra, piña manzana, papa Capira.	Coliflor, arracacha blanca, brócoli, tomate de árbol, mango Tommy, ciruela roja, maracuyá valluno, repollo morado, guayaba pera, limón común, granadilla, apio, higo, remolacha, aguacate papelillo, mora de Castilla, limón Tahití, pepino cohombro, banano criollo, piña gold, tilapia filete congelado, papa nevada, guanábana, yuca Ica, cebolla puerro.
Pereira	Cebolla junca, cilantro, habichuela, frijol verde en vaina, papa Capira, pimentón, piña gold, tomate chonto, mora de Castilla, uva roja, tangelo, maíz amarillo trillado, curuba, cebolla cabezona blanca, pera importada, ajo importado, lenteja importada, leche en polvo, papa criolla limpia, arroz de segunda.	Zanahoria bogotana, maracuyá, guayaba agria, mango común, granadilla, mango reina, naranja sweet, mango Yulima, frijol Uribe rosado, naranja Valencia, mango Tommy, repollo blanco, limón mandarino, pepino cohombro, papa rubí, coliflor, papa única, tomate de árbol, piña manzana, arveja verde en vaina, guayaba pera, lechuga Batavia, limón Tahití.

Verduras y hortalizas

Bajó ingreso de ajo importado



Fuente: <http://avomerk.com/45/ajo-importado-250-gr.jpg>

Para esta semana se registró un incremento en las cotizaciones mayoristas del ajo importado, ya que, según los comerciantes, se presentó un bajo nivel de ingreso de este producto desde China. El alza se presentó en veintidós de los veintisiete mercados en donde se comercializó. Por ejemplo, en Bogotá D. C. y Cali, el kilo se vendió a \$9.625 y a \$9.467; un 9,67 %, en promedio, más.

También subieron los precios de la habichuela, el tomate chonto, el pimentón, la cebolla junca y la ahuyama. En el caso de la habichuela, los vendedores informaron que las precipitaciones han dificultado las labores de recolección en las zonas de producción de Ocaña (Norte de Santander), Girón (Santander), Chinchiná, Neira (Caldas), Pereira (Risaralda) y Alcalá (Valle del Cauca), y en Ibagué (Tolima) y Fusagasugá (Cundinamarca) ha terminado el ciclo productivo. Esta situación se presentó en treinta y dos de los cuarenta y cuatro mercados en donde se transó.

Una menor disponibilidad de tomate chonto proveniente desde Ocaña (Norte de Santander), Manizales, Chinchiná, Neira (Caldas), Algeciras, Pitalito (Huila), Pereira (Risaralda), Armenia, Montenegro (Quindío), El Dovio (Valle del Cauca), Sutamarchán, Tinjacá, Ráquira (Boyacá) y Ábrego (Norte de Santander) ocasionó el incremento de las cotizaciones mayoristas en dieciocho de los veintidós mercados en donde consiguió.

En cuanto al pimentón, este presentó una tendencia al alza en sus precios en veintidós de los cuarenta y seis mercados en donde se ofreció. Esta situación estuvo relacionada con una reducción en la producción y en las labores de recolección en Pamplonita, Ábrego (Norte de Santander), Palmira, Darién, Restrepo, Florida, Candelaria (Valle del Cauca), El Peñol (Antioquia) y Pinchote (Santander).

En contraste, durante esta semana se registró una caída en los precios del pepino cohombro, la cebolla cabeza blanca, la zanahoria, el repollo blanco y la remolacha. Las intensas labores de recolección de pepino cohombro en las zonas de producción de los departamentos de Santander y Norte de Santander, así como el inicio de nuevos ciclos de recolección en Pradera, Darién, Restrepo, Candelaria (Valle del Cauca), Sogamoso (Boyacá), Calarcá, Montenegro, Filandia y Circasia (Quindío), motivaron la disminución de su cotización en treinta y uno de los cuarenta mercados en donde se vendió.

Por último, también se registró una caída en el precio de la cebolla cabeza blanca, esta vez en veintidós de los treinta y dos mercados en donde se transó. De acuerdo con los comerciantes, se presentó un aumento en el abastecimiento desde Sogamoso, Duitama (Boyacá) y la Sabana de Bogotá.

Gráfico 2. Comportamiento de los precios del ajo importado 2016 (29 de octubre al 25 de noviembre)

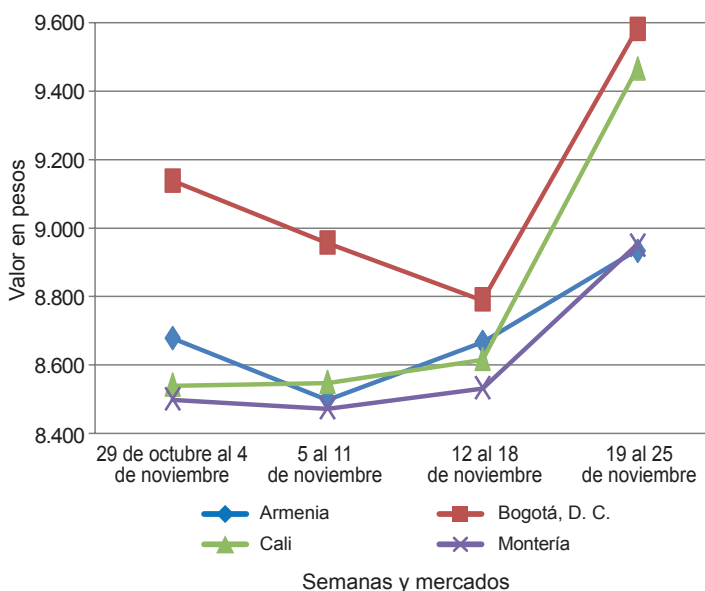

Fuente: DANE-Sipsa

**Cuadro 1. Mercados mayoristas. Precios de venta de verduras y hortalizas (conclusión)
2016 (19 al 25 de noviembre)**

Productos y mercados	Pesos por kilogramo				Tenden- cia	Productos y mercados	Pesos por kilogramo				Tenden- cia		
	Mínimo	Máximo	Medio	Precios			Mínimo	Máximo	Medio	Precios			
Tomate chonto (continuación)						Tomate Riogrande bumangués							
Manizales (Caldas)	1.136	1.273	1.206		+++	Barranquilla, Barranquillita	1.760	1.800	1.780		+		
Neiva, Surabastos	1.000	1.200	1.185		+	Cartagena, Bazurto	1.818	2.045	1.894		-		
Pamplona (Norte de Santander)	833	1.250	984		-	Tomate Riogrande ocañero							
Peñol (Antioquia)	1.300	1.500	1.406		++	Cartagena, Bazurto	1.520	1.800	1.613		+		
Pereira, La 41	1.300	1.500	1.375		+	Zanahoria							
Pereira, Mercasa	1.200	1.500	1.325		+	Arauca (Arauca)	1.000	1.033	1.019		-		
Santa Bárbara (Antioquia)	1.000	1.200	1.100		++	Armenia, Mercar	533	633	589		--		
Santa Marta (Magdalena)	1.600	2.000	1.797		++	Bogotá, D. C., Corabastos	833	1.000	880		-		
Sincelejo (Sucre)	1.300	2.000	1.593		++	Bucaramanga, Centroabastos	583	667	656		--		
Tunja, Complejo de Servicios del Sur	1.227	1.364	1.309		+++	Buenaventura (Valle del Cauca)	455	636	545		+		
Ubaté (Cundinamarca)	1.150	1.150	1.150		++	Cali, Cavasa	309	418	363		-		
Valledupar, Mercabastos	1.400	1.800	1.556		++	Cali, Santa Helena	327	418	366		-		
Valledupar, Mercado Nuevo	1.400	1.800	1.567		++	Cartago (Valle del Cauca)	667	783	736		---		
Tomate chonto regional						Chiquinquirá (Boyacá)	500	583	514		-		
Buenaventura (Valle del Cauca)	1.200	1.500	1.350		-	Cúcuta, Cenabastos	500	667	625		+		
Cali, Cavasa	1.000	1.400	1.200		+	Duitama (Boyacá)	500	583	528		+		
Cali, Santa Helena	900	1.700	1.250		+	Florencia (Cauquetá)	448	464	456		n.d.		
El Carmen de Viboral (Antioquia)	1.200	1.200	1.200		++	Florencia (Cauquetá)	448	464	456		n.d.		
La Ceja (Antioquia)	1.300	1.600	1.438		+	Ibagué, Plaza La 21	560	960	770		---		
Marinilla (Antioquia)	1.400	1.550	1.464		++	Ipiiales (Nariño), Ipiiales somos todos	280	360	328		+++		
Medellín, Central						La Unión (Nariño)	200	250	213		---		
Mayorista de Antioquia	1.500	2.000	1.708		+	Manizales (Caldas)	645	726	685		--		
Medellín, Plaza						Neiva, Surabastos	373	533	469		-		
Minorista José María Villa	1.300	1.600	1.500		+	Palmira (Valle del Cauca)	400	436	418		-		
Montería (Córdoba)	1.500	1.800	1.667		+	Pamplona (Norte de Santander)	500	667	620		+++		
Palmira (Valle del Cauca)	1.200	1.400	1.288		--	Pastó, El Potrerillo	200	309	262		++		
Peñol (Antioquia)	1.300	1.450	1.371		++	Popayán (Cauca)	317	333	331		-		
Rionegro (Antioquia)	1.000	1.500	1.240		++	San Andrés de Tumaco (Nariño)	417	417	417		=		
Sonsón (Antioquia)	1.300	1.400	1.338		-	San Gil (Santander)	760	840	796		+		
Tuluá (Valle del Cauca)	1.000	1.300	1.175		-	Santa Marta (Magdalena)	667	750	705		--		
Tomate larga vida						Sincelejo (Sucre)	600	750	644		-		
Bogotá, D. C., Corabastos	1.100	1.400	1.274		-	Sogamoso (Boyacá)	500	583	556		-		
Cali, Cavasa	1.400	1.500	1.467		-	Sonsón (Antioquia)	320	360	344		--		
Florencia (Cauquetá)	1.040	1.120	1.080		+	Tuluá (Valle del Cauca)	500	583	561		--		
Medellín, Central						Tunja, Complejo							
Mayorista de Antioquia	2.000	2.000	2.000		+	de Servicios del Sur	417	500	473		-		
Neiva, Surabastos	1.000	1.280	1.192		+	Túquerres (Nariño)	167	200	192		=		
Pastó, El Potrerillo	900	1.100	983		-	Ubaté (Cundinamarca)	500	500	500		---		
Popayán (Cauca)	1.333	1.467	1.350		+	Valledupar, Mercabastos	667	833	741		-		
Sogamoso (Boyacá)	1.500	1.900	1.756		+	Villavicencio, CAV	667	833	753		--		
Tunja, Complejo de Servicios del Sur	1.250	1.350	1.270		+++	Yopal (Casanare)	667	700	678		+		
Villavicencio, CAV	750	1.400	1.156		-	Zanahoria bogotana							
Tomate riñón						Barranquilla, Barranquillita	750	917	819		-		
Arauca (Arauca)	1.739	1.783	1.761		-	Barranquilla, Granabastos	650	750	718		--		
Armenia, Mercar	1.600	1.700	1.667		-	Buenaventura (Valle del Cauca)	417	667	611		--		
Bucaramanga, Centroabastos	1.364	1.591	1.473		=	Cali, Cavasa	667	667	667		--		
Cartago (Valle del Cauca)	2.200	2.400	2.267		-	Cartagena, Bazurto	833	917	861		-		
Ipiiales (Nariño), Ipiiales somos todos	1.045	1.136	1.106		-	Cúcuta, Cenabastos	833	1.000	917		+		
Manizales (Caldas)	2.400	2.500	2.450		++	Medellín, Central							
Medellín, Central						Mayorista de Antioquia	667	667	667		=		
Mayorista de Antioquia	1.800	1.800	1.800		+	Pereira, La 41	633	750	708		---		
Sincelejo (Sucre)	2.000	2.500	2.192		=	Pereira, Mercasa	583	800	642		---		
Tomate riñón valluno						Tuluá (Valle del Cauca)	667	700	672		n.d.		
Pereira, La 41	1.700	2.000	1.850		+	Zanahoria larga vida							
Pereira, Mercasa	2.000	2.000	2.000		=	El Carmen de Viboral (Antioquia)	389	444	417		+		
Tomate Riogrande						El Santuario (Antioquia)	389	472	426		+		
Bucaramanga, Centroabastos	1.227	1.818	1.597		++	La Ceja (Antioquia)	400	700	592		+		
Bucaramanga, Mercados del centro	1.400	1.400	1.400		n.d.	Marinilla (Antioquia)	467	533	505		+		
Duitama (Boyacá)	1.000	1.120	1.060		+	Medellín, Central							
San Gil (Santander)	1.120	1.400	1.222		-	Mayorista de Antioquia	333	489	426		--		
Socorro (Santander)	880	1.120	1.000		-	Medellín, Plaza							
Sogamoso (Boyacá)	1.364	1.591	1.439		=	Minorista José María Villa	444	667	547		-		
Yopal (Casanare)	1.500	1.750	1.667		--	Montería (Córdoba)	667	778	722		++		
						Rionegro (Antioquia)	500	588	534		-		

Tendencias:

- (---) Variación mayor al -20 %
 (--) Variación entre -10 % y -20 %
 (-) Variación entre 0 % y -10 %

- (=) Variación igual a 0 %
 (+) Variación entre 0 % y 10 %
 (+ +) Variación entre 10 % y 20 %
 (+++) Variación mayor al 20 %
 (n.d.) No determinado

Frutas frescas

Tomate de árbol más barato



Fuente: DANE.

A lo largo de la presente semana se redujeron los precios del tomate de árbol en cuarenta y uno de los cuarenta y ocho mercados en los que se negoció. Ingresó mayor cantidad de producto desde San Vicente, Santa Rosa de Osos (Antioquia), Samaniego, Ipiales, Córdoba, Puerres (Nariño), Saboyá, Chiquinquirá y Buenavista (Boyacá). En las ciudades de Bogotá y Tunja, por ejemplo, la caída superó el 11,00 %, ofreciéndose el kilo a \$1.174 y a \$1.072, respectivamente.

También bajaron las cotizaciones mayoristas del lulo, la mora de Castilla, el mango Tommy, el maracuyá, la granadilla, los limones común y Tahití, el aguacate papelillo, la guayaba pera, la mandarina arrayana, la guanábana y la naranja Valencia. En el caso del lulo, por ejemplo, el descenso fue ocasionado por la mejora en el abastecimiento procedente de La Belleza, San Joaquín (Santander), La Unión (Nariño), Garzón, Pitalito (Huila), Tuluá, Bolívar, Trujillo, El Dovio (Valle del Cauca) y Urao (Antioquia). Esta situación se presentó en treinta y uno de los treinta y siete mercados donde se negoció a lo largo de la semana.

Asimismo, se redujo el precio mayorista de la mora de Castilla, esta vez en treinta y tres de los cuarenta y dos mercados donde se negoció esta semana. Los comerciantes informaron que esta situación obedeció al mejoramiento de la oferta procedente de El Peñol, La Ceja, San Vicente, Marinilla (Antioquia), Piedecuesta, Lebrija (Santander), Pamplona (Norte de Santander), Aguadas (Caldas), San Bernardo y Sylvania (Cundinamarca). De la

misma forma, bajaron las cotizaciones de mango Tommy como consecuencia de la salida de cosechas en La Mesa, Anapoima (Cundinamarca), Espinal y Guamo (Tolima), a lo que se sumó el ingreso de producto ecuatoriano.

Igualmente, descendieron las cotizaciones mayoristas del maracuyá, esta vez en treinta de los treinta y cinco mercados donde se comercializó a lo largo de la semana. Mejoró la oferta procedente de Rionegro, Lebrija, Girón, Simacota, San Gil (Santander), Viterbo, Chinchiná (Caldas), Trujillo, El Cerrito, La Unión, Dagua, Palmira (Valle del Cauca) y Dabeiba (Antioquia).

En contraste, se incrementaron los precios de las manzanas verde, roja y royal gala importadas, la uva red globe nacional, la pera importada, el melón Cantalup y la pitahaya. En el caso de la manzana verde importada, el alza se presentó en veintiséis de los cuarenta mercados donde se negoció esta semana. A los mercados está llegando menos cantidad de la fruta desde Chile y la que ingresó desde Estados Unidos lo hizo a un mayor precio, lo cual generó el alza de la cotización mayorista esta semana.

Por último, aumentó la cotización del melón Cantalup, esta vez en veinte de los treinta y un mercados en los que se negoció a lo largo de la semana, pues se redujo su recolección en La Unión (Valle del Cauca), Cepitá y Galán (Santander).

Gráfico 3. Comportamiento de los precios del tomate de árbol 2016 (29 de octubre al 25 de noviembre)

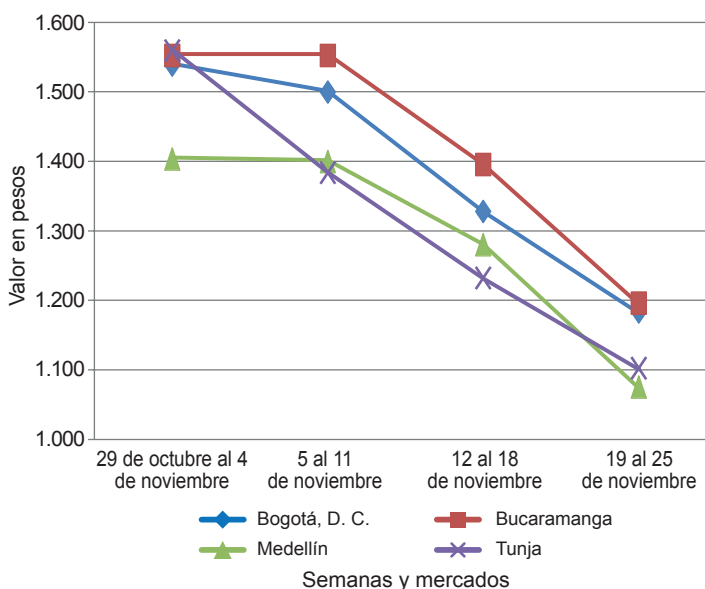

Fuente: DANE-Sipsa

Tubérculos, raíces y plátanos

Disminuyeron las cotizaciones de la papa suprema



Fuente: DANE.

Un mayor abastecimiento de papa suprema procedente de Pasto, Guachucal, Túquerres, Ipiales (Nariño), Chitagá (Norte de Santander) y Tunja (Boyacá), por la salida de cosechas, ocasionó una reducción en su cotización mayorista en veintidós de los veintisiete mercados en donde se negoció. Por ejemplo, en Bucaramanga y Popayán el kilo se vendió a \$554 y a \$463, lo que significó un descenso del 21,58 %, en promedio.

De la misma forma, cayeron los precios del plátano hartón verde y las papas parda pastusa, única y nevada. Según los comerciantes, el constante ingreso de plátano hartón verde desde los municipios de Sonsón, Abejorral, Jardín (Antioquia), Belén de Umbría (Risaralda), Socorro, Valle de San José (Santander), Loricá, Moñitos (Córdoba), Armenia, Calarcá, Montenegro, Quimbaya y Buenavista (Quindío) ocasionó la reducción de la cotización. Esta situación se presentó en veintinueve de los treinta y nueve mercados en donde se comercializó.

Un comportamiento similar se observó en las cotizaciones mayoristas de la papa parda pastusa, que disminuyó en veintidós de los veinticinco mercados en donde se comercializó. Los comerciantes afirmaron que esta situación fue ocasionada por el inicio de nuevos ciclos de cosecha en Totoró (Cauca), a lo que se sumó el

buen ingreso de carga proveniente de Tunja (Boyacá), Túquerres, Ipiales (Nariño), Cerrito (Santander) y Chitagá (Norte de Santander). En Tunja y Cúcuta, por ejemplo, la reducción superó el 6,78 %, ofreciéndose el kilo a \$527 y a \$550, respectivamente.

Por otra parte, los precios de las papas criolla limpia y Capira y el plátano guineo reportaron una tendencia al alza. En el caso de la papa criolla limpia el incremento se presentó en veinticuatro de los cuarenta y cuatro mercados en donde se transó y obedeció a la disminución en el volumen de carga que ingresó desde Bogotá, Tunja (Boyacá), Tuluá (Valle del Cauca) y Antioquia. En las ciudades de Florencia y Montería, por ejemplo, el kilo se consiguió a \$1.073 y a \$2.225, respectivamente, lo que representó un aumento superior al 10,28 %.

Finalmente, aumentó la cotización de la papa Capira, esta vez en dieciséis de los treinta mercados en donde se transó. Según los comerciantes, esta situación obedeció a una menor disponibilidad de producto procedente desde el Altiplano Cundiboyacense, Pasto, Túquerres e Ipiales (Nariño), así como del Oriente Antioqueño. En Manizales y Popayán, por ejemplo, el kilo se negoció a \$722 y a \$688, respectivamente, lo que indicó un aumento del 5,45 %, en promedio, esta semana.

Gráfico 4. Comportamiento de los precios de la papa suprema 2016 (29 de octubre al 25 de noviembre)

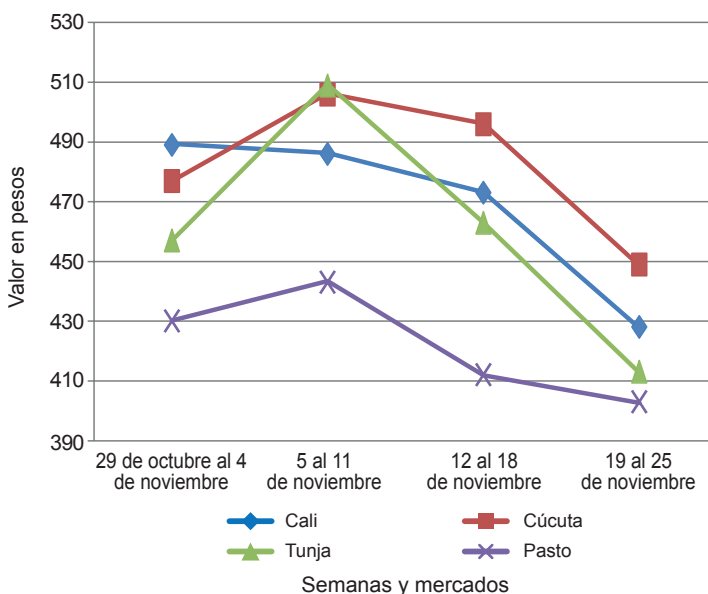

Fuente: DANE-Sipsa



Granos, carnes y procesados

Mejóro abastecimiento de lenteja

Durante la presente semana se redujeron las cotizaciones mayoristas de la lenteja importada en dieciocho de los treinta y cinco mercados en los que se vendió. Los comerciantes informaron que ingresó más cantidad del grano desde Canadá y que se vieron en la necesidad de bajar el precio para incentivar las compras. En Tunja y Valledupar, por ejemplo, la caída fue del 5,56 %, en promedio, ofreciéndose el kilo a \$5.133 y a \$5.333, respectivamente.

También cayó el precio del arroz de primera, esta vez en catorce de los treinta y tres mercados donde se negoció el producto. Mejoró el nivel de ingreso del cereal desde Ibagué (Tolima), lo que ocasionó el descenso de las cotizaciones a nivel mayorista. En el mercado de Siloé, en Cali, por ejemplo, el kilo se vendió a \$2.615; 3,15 % menos que la semana anterior.

En cambio, se incrementaron los precios de las panes cuadradas blanca y morena y redonda morena ante la menor producción en Güepsa, San Gil, Charalá y Vélez (Santander), donde no se cuenta con suficiente mano de obra disponible para realizar las moliendas. En el caso de la panela cuadrada morena, el alza se presentó en veintidós de los veintinueve mercados en los que se ofreció.

Por último, subió la cotización del queso costeño debido a la disminución de la oferta procedente de Valledupar (Cesar), donde las lluvias han inundado algunas praderas y se ha reducido su producción. Además está ingresando menor cantidad desde Florencia (Cauquetá), San José del Guaviare (Guaviare), Chinú (Córdoba) y Sabana de San Ángel (Magdalena).

Gráfico 5. Comportamiento de los precios de la lenteja importada 2016 (29 de octubre al 25 de noviembre)

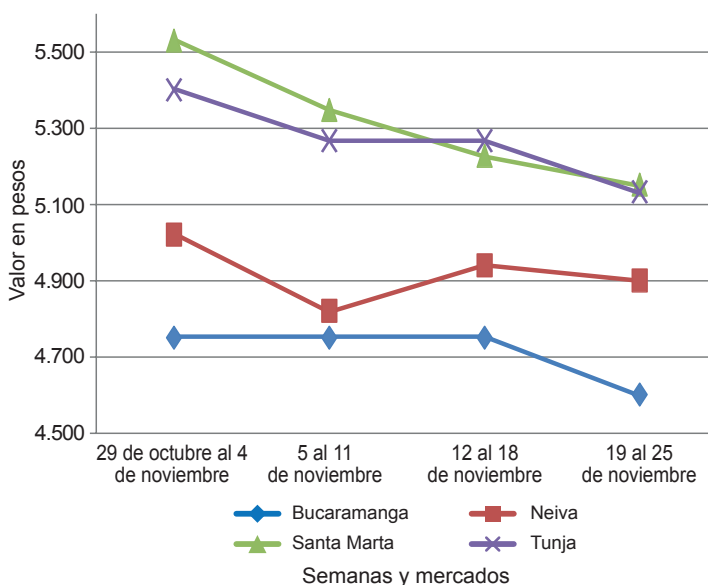

Fuente: DANE-Sipsa

Cuadro 4. Mercados mayoristas. Precios de venta de granos y cereales 2016 (19 al 25 de noviembre)

Productos y mercados	Pesos por kilogramo			Tendencia
	Mínimo	Máximo	Medio	
Arroz blanco importado				
Pasto, El Potrerillo	3.689	3.733	3.719	+
Arroz de primera				
Arauca (Arauca)	3.240	3.280	3.261	-
Armenia, Mercar	2.784	2.880	2.836	-
Barranquilla, Barranquillita	2.644	2.658	2.649	-
Barranquilla, Granabastos	2.622	2.644	2.633	=
Bogotá, D. C., Corabastos	2.340	2.400	2.370	-
Bogotá, D. C., Paloquemao	2.560	2.720	2.667	+
Bogotá, D. C., Plaza España	2.720	2.880	2.800	+
Bucaramanga, Mercados del centro	2.920	2.960	2.947	=
Buenaventura (Valle del Cauca)	2.840	2.872	2.860	-
Cali, La Floresta	2.360	2.880	2.647	-
Cali, Santa Helena	2.704	3.100	2.828	-
Cali, Siloé	2.380	2.880	2.615	-
Cartagena, Bazurto	2.622	2.667	2.644	=
Cartago (Valle del Cauca)	2.800	2.880	2.827	=
Cúcuta, Cenabastos	2.867	3.000	2.933	+
Cúcuta, La Nueva Sexta	3.000	3.133	3.044	+
Florencia (Cauquetá)	2.800	2.944	2.861	=
Manizales (Caldas)	2.840	2.880	2.870	=
Medellín, Central				
Mayorista de Antioquia	2.720	2.800	2.760	=
Medellín, Plaza				
Minorista José María Villa	2.680	2.720	2.707	=
Montería (Córdoba)	2.333	2.444	2.389	=
Neiva, Surabastos	2.680	2.840	2.740	+
Palmira (Valle del Cauca)	2.500	2.600	2.533	=

Productos y mercados	Pesos por kilogramo			Tendencia
	Mínimo	Máximo	Medio	
Arroz de primera (continuación)				
Pamplona (Norte de Santander)	2.733	2.867	2.800	=
Pasto, El Potrerillo	3.280	3.920	3.470	-
Pereira, Mercasa	2.800	2.854	2.818	-
Popayán (Cauca)	3.040	3.060	3.053	+
Santa Marta (Magdalena)	2.240	2.280	2.260	-
Sincelejo (Sucre)	2.178	2.200	2.190	-
Tuluá (Valle del Cauca)	2.300	2.800	2.561	+
Tunja, Complejo de Servicios del Sur	2.300	2.500	2.400	-
Valledupar, Mercado Nuevo	2.240	2.320	2.293	-
Villavicencio, CAV	2.760	2.800	2.770	=
Arroz de segunda				
Barranquilla, Barranquillita	2.322	2.347	2.330	=
Barranquilla, Granabastos	2.378	2.378	2.378	=
Bogotá, D. C., Corabastos	2.136	2.200	2.174	-
Cartagena, Bazurto	2.333	2.333	2.333	-
Pereira, Mercasa	2.480	2.676	2.572	+
Santa Marta (Magdalena)	2.200	2.240	2.213	-
Sincelejo (Sucre)	2.089	2.111	2.100	=
Arroz excelso				
Barranquilla, Barranquillita	2.944	2.960	2.954	+
Barranquilla, Granabastos	2.840	2.912	2.878	-
Bucaramanga, Centroabastos	2.800	2.920	2.845	=
Cartagena, Bazurto	2.720	2.760	2.730	=
Ibagué, Plaza La 21	2.240	2.640	2.468	=
Montería (Córdoba)	2.960	3.040	3.010	=
Santa Marta (Magdalena)	2.840	2.960	2.893	=

Cuadro 7. Mercados mayoristas. Precios de venta de pescados (conclusión)
2016 (19 al 25 de noviembre)

Productos y mercados	Pesos por kilogramo				Tendencia	Productos y mercados	Pesos por kilogramo				Tendencia
	Mínimo	Máximo	Medio				Mínimo	Máximo	Medio		
Nicuro fresco						Sierra entera congelada (continuación)					
Florencia (Cauquetá)	10.000	10.000	10.000	=	Santa Marta (Magdalena)	18.000	19.000	18.667	=		
Tunja, Complejo de Servicios del Sur	7.000	7.000	7.000	-	Tilapia, filete congelado						
Villavicencio, CAV	12.000	12.000	12.000	---	Bogotá, D. C., Corabastos	14.000	15.000	14.500	-		
Yopal (Casanare)	6.500	6.500	6.500	n.d.	Cali, Galería Alameda	15.000	19.600	16.850	-		
Palmitos de mar					Cali, Santa Helena	12.500	13.800	13.133	+		
Bogotá, D. C., Corabastos	10.000	10.000	10.000	+	Medellín, Central						
Bogotá, D. C., Paloquemao	11.600	12.000	11.900	+	Mayorista de Antioquia	14.500	18.000	15.875	-		
Medellín, Central					Palmira (Valle del Cauca)	12.000	14.000	13.000	=		
Mayorista de Antioquia	9.600	13.600	11.600	+	Popayán (Cauca)	13.600	13.800	13.733	+		
Pargo rojo entero congelado					Tuluá (Valle del Cauca)	14.000	15.000	14.500	=		
Armenia, Mercar	24.000	26.000	25.000	--	Tilapia, lomitos						
Bogotá, D. C., Corabastos	20.000	20.000	20.000	=	Medellín, Central						
Cali, Galería Alameda	17.000	22.000	18.750	-	Mayorista de Antioquia	5.200	7.000	6.475	=		
Cali, Santa Helena	15.700	16.000	15.833	-	Tilapia roja entera congelada						
Medellín, Central					Barranquilla, Barranquillita	6.400	6.600	6.500	-		
Mayorista de Antioquia	22.000	26.000	24.500	=	Cali, Galería Alameda	11.500	14.000	13.075	-		
Palmira (Valle del Cauca)	18.000	20.500	19.250	+	Cali, Santa Helena	10.000	10.500	10.167	---		
San Andrés de Tumaco (Nariño)	15.000	15.000	15.000	+	Medellín, Central						
Tuluá (Valle del Cauca)	15.000	16.000	15.500	=	Mayorista de Antioquia	12.000	14.000	13.167	-		
Pargo rojo entero fresco					Palmira (Valle del Cauca)	10.500	11.500	11.000	-		
San Andrés de Tumaco (Nariño)	18.000	18.000	18.000	++	Pasto, El Potrerillo	9.000	10.000	9.500	=		
Santa Marta (Magdalena)	19.000	20.000	19.667	++	Pereira, Mercasa	9.000	10.000	9.667	=		
Valledupar, Mercado Nuevo	20.000	20.000	20.000	=	Popayán (Cauca)	12.500	12.800	12.600	-		
Pargo rojo platero					Santa Marta (Magdalena)	9.000	9.800	9.433	+		
Buenaventura (Valle del Cauca)	15.000	17.000	16.000	-	Tuluá (Valle del Cauca)	11.000	12.000	11.500	=		
Cali, Galería Alameda	22.000	24.000	23.000	-	Tilapia roja entera fresca						
Cali, Santa Helena	10.000	11.000	10.333	n.d.	Barranquilla, Barranquillita	6.800	7.000	6.950	-		
Cartagena, Bazurto	22.000	22.000	22.000	=	Bogotá, D. C., Plaza Las Flores	6.400	6.800	6.610	-		
Popayán (Cauca)	18.000	18.000	18.000	=	Bucaramanga, Centroabastos	7.200	7.600	7.383	-		
Santa Marta (Magdalena)	19.000	20.000	19.667	++	Cúcuta, La Nueva Sexta	7.500	8.000	7.917	-		
Pescado cabezas					Florencia (Cauquetá)	10.000	10.000	10.000	=		
Armenia, Mercar	3.200	3.400	3.300	=	Ibagué, Plaza La 21	6.800	7.200	7.067	=		
Bogotá, D. C., Paloquemao	6.000	6.000	6.000	+	Montería (Córdoba)	8.000	8.600	8.375	-		
Cali, Galería Alameda	5.000	6.000	5.667	+	Neiva, Surabastos	8.000	9.000	8.250	-		
Palmira (Valle del Cauca)	5.500	6.000	5.750	+	Sincelejo (Sucre)	8.000	8.000	8.000	=		
Pereira, Mercasa	2.200	2.400	2.333	=	Tunja, Complejo de Servicios del Sur	10.000	10.000	10.000	=		
Popayán (Cauca)	5.000	5.000	5.000	=	Valledupar, Mercado Nuevo	8.000	9.000	8.667	+		
Róbalo, filete congelado					Villavicencio, CAV	9.000	10.000	9.500	=		
Armenia, Mercar	12.000	12.000	12.000	=	Toyo blanco, filete congelado						
Manizales (Caldas)	11.800	14.000	12.900	=	Bogotá, D. C., Corabastos	10.800	12.000	11.450	-		
Medellín, Central					Bogotá, D. C., Paloquemao	16.000	16.000	16.000	=		
Mayorista de Antioquia	8.000	9.800	8.800	-	Cali, Galería Alameda	12.000	16.000	14.000	-		
Salmón, filete congelado					Cali, Santa Helena	8.500	9.000	8.833	=		
Armenia, Mercar	30.000	32.000	31.000	-	Palmira (Valle del Cauca)	10.000	11.000	10.500	=		
Bogotá, D. C., Corabastos	35.000	40.000	37.000	+	Popayán (Cauca)	9.000	9.000	9.000	-		
Bogotá, D. C., Paloquemao	42.000	44.000	43.000	+	San Andrés de Tumaco (Nariño)	14.000	14.000	14.000	++		
Cali, Galería Alameda	37.000	45.000	39.950	+	Tuluá (Valle del Cauca)	11.000	12.000	11.500	=		
Cali, Santa Helena	38.800	41.000	39.933	+	Trucha en corte mariposa						
Medellín, Central					Armenia, Mercar	13.000	13.000	13.000	-		
Mayorista de Antioquia	40.000	48.000	43.250	+	Bogotá, D. C., Corabastos	11.000	11.500	11.125	=		
Palmira (Valle del Cauca)	32.000	36.000	34.000	+	Bogotá, D. C., Paloquemao	12.000	13.000	12.450	+		
Popayán (Cauca)	38.000	38.000	38.000	+	Cali, Galería Alameda	14.000	16.600	15.250	+		
Sierra entera congelada					Cali, Santa Helena	12.500	13.000	12.667	-		
Armenia, Mercar	14.600	15.000	14.800	=	Manizales (Caldas)	13.000	15.000	14.167	=		
Bogotá, D. C., Corabastos	13.000	15.000	14.250	-	Medellín, Central						
Bogotá, D. C., Paloquemao	15.700	16.000	15.925	+	Mayorista de Antioquia	12.000	17.000	14.450	=		
Buenaventura (Valle del Cauca)	10.000	12.000	11.333	-	Palmira (Valle del Cauca)	11.000	12.000	11.500	=		
Cali, Galería Alameda	14.000	16.500	15.625	-	Pereira, Mercasa	11.500	12.000	11.800	-		
Cali, Santa Helena	13.600	14.700	14.100	+	Popayán (Cauca)	12.500	12.600	12.533	+		
Medellín, Central					Trucha entera fresca						
Mayorista de Antioquia	12.000	13.500	12.875	=	Florencia (Cauquetá)	18.000	18.000	18.000	=		
Palmira (Valle del Cauca)	12.800	14.000	13.400	-	Pasto, El Potrerillo	11.000	12.000	11.500	=		

Tendencias:

- (---) Variación mayor al -20 %
- (--) Variación entre -10 % y -20 %
- (-) Variación entre 0 % y -10 %

- (=) Variación igual a 0 %
- (+) Variación entre 0 % y 10 %
- (+ +) Variación entre 10 % y 20 %
- (+ + +) Variación mayor al 20 %
- (n.d.) No determinado

Precios de la panela

A lo largo de la presente semana se incrementó la cotización de la panela cuadrada blanca y morena en Santana (Boyacá). Los productores comentaron que es poca la oferta de producto por falta de personal para realizar las moliendas. Llegaron comerciantes procedentes del mismo Santana y de Duitama, Moniquirá (Boyacá), Bucaramanga, Barbosa, Vélez, Güepsa, Socorro, San Gil (Santander) y Cúcuta. En el caso de la panela morena, el aumento fue del 6,06%, ofreciéndose el kilo a \$3.499.

Asimismo, en Caparrapí (Cundinamarca), se presentó un incremento en los precios de las panelas en pastilla, redonda y cuadrada morenas. Esta situación se presentó ante la poca cantidad de caña para moler, así como la poca cantidad de mano de obra disponible para llevar a cabo las labores. El producto se envió a los mercados de Santa Marta (Magdalena), Aguachica (Cesar) y Bogotá, entre otros mercados. En el caso de la panela en pastilla, el kilo se ofreció a \$3.025; 8,70% más que la semana anterior.

Tabla 2. Precios por kilo de la panela cuadrada blanca 2016 (22 de octubre al 25 de noviembre)

Mercados	Octubre	29 de octubre al 4 de noviembre	Noviembre		
	22 al 28	noviembre	5 al 11	12 al 18	19 al 25
Charalá (Santander)	3.188	3.344	3.406	3.688	3.688
Güepsa (Santander)	3.200	3.200	3.300	3.400	3.500
Moniquirá (Boyacá)	3.019	3.175	3.313	3.488	3.538
San Gil (Santander)	3.190	3.275	3.350	3.350	3.475
Santana (Boyacá)	3.199	3.199	3.349	3.398	3.599
Vélez (Santander)	3.200	3.200	3.300	3.400	3.500

Fuente: DANE-Sipsa. Cálculos: DANE.

Igualmente, en San Gil (Santander) subió la cotización de la panela cuadrada blanca y morena. Ingresaron algunos productores ofreciendo panela que se obtuvo en una molienda pequeña, la cual fue vendida en su totalidad; estos ingresaron desde Ocamonte y Valle de San José (Santander). El precio del kilogramo de panela blanca se cotizó a \$3.475; 3,73% más que la semana anterior.

En Yolombó (Antioquia) también subió el precio de la panela redonda; allí se vendió el kilo a \$3.255, lo que representó un alza del 4,33%. Con el inicio de la temporada navideña –afirmaron los comerciantes–, aumentó la demanda por este producto para la realización de diferentes preparaciones culinarias. A lo anterior se sumó la baja producción en los municipios de la región.

Gráfico 6. Comportamiento del precio de la panela cuadrada blanca 2016 (22 de octubre al 25 de noviembre)

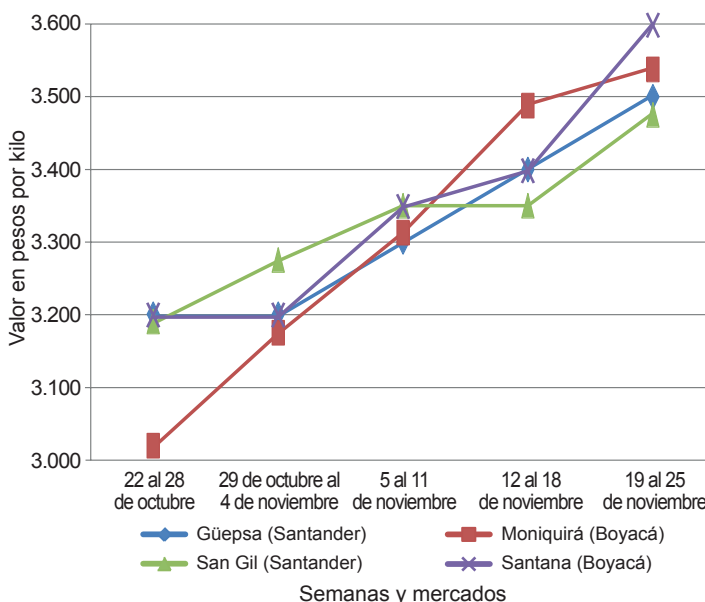

Fuente: DANE-Sipsa

De la misma forma, en Güepsa (Santander) se incrementó la cotización de la panela cuadrada. El mercado presentó poca afluencia de productores; adicionalmente, los comerciantes comentaron que no hay personal para realizar algunas moliendas que ya están listas. Llegó panela de las veredas Platanal y Sonesí, de Güepsa, y del municipio de San Benito, mientras que los compradores vinieron de Vélez, Güepsa, Barbosa (Santander), Villavicencio y Santana (Boyacá).

En Villeta (Cundinamarca) también subió el precio de la panela cuadrada morena en un 3,52% y allí el kilo se

Tabla 3. Precios por kilo de la panela cuadrada morena 2016 (22 de octubre al 25 de noviembre)

Mercados	Octubre	29 de octubre al 4 de noviembre	Noviembre		
	22 al 28	noviembre	5 al 11	12 al 18	19 al 25
Caparrapí (Cundinamarca)	2.667	2.666	2.773	3.025	3.167
Charalá (Santander)	3.063	3.188	3.344	3.563	3.500
Güepsa (Santander)	3.200	3.200	3.300	3.400	3.500
Moniquirá (Boyacá)	3.019	3.175	3.313	3.488	3.538
Nocaima (Cundinamarca)	2.771	2.797	2.859	3.106	3.113
San Gil (Santander)	3.165	3.225	3.275	3.275	3.425
Santana (Boyacá)	2.999	2.999	3.099	3.299	3.499
Vélez (Santander)	3.200	3.200	3.300	3.400	3.500
Villeta (Cundinamarca)	2.701	2.850	2.934	3.096	3.205

Fuente: DANE-Sipsa. Cálculos: DANE.

Tabla 4. Precios por kilo de la panela en pastilla 2016 (22 de octubre al 25 de noviembre)

Mercados	Octubre	29 de octubre al 4 de noviembre	Noviembre		
	22 al 28		5 al 11	12 al 18	19 al 25
Caparrapí (Cundinamarca)	2.906	2.922	2.844	3.188	3.260
Nocaima (Cundinamarca)	3.094	3.099	3.138	3.359	3.438
Villeta (Cundinamarca)	3.125	3.102	3.102	3.305	3.292

Fuente: DANE-Sipsa. Cálculos: DANE.

ofreció a \$3.205. Aparte de la escasez de caña para moler que hay en la actualidad, el incremento de la cotización obedeció a que llegó panela más clara, que es considerada de mejor calidad. Arribaron compradores que abastecen a mercados de Bogotá, los Llanos Orientales, Santander y algunos municipios de Cundinamarca.

El único mercado en el que se registró una caída del precio fue el de Charalá, pues bajó la panela cuadrada morena. Mejoró la oferta del producto debido a algunas pequeñas molindas realizadas en los municipios de Comororo, Ocamonte y Mogotes (Santander) y al ingreso de producto desde Monquirá (Boyacá). El kilo se negoció a \$3.469; 2,64% menos que la semana anterior. En cambio, la cotización de la panela blanca no registró variación.

Tabla 5. Precios por kilo de la panela redonda morena 2016 (22 de octubre al 25 de noviembre)

Mercados	Octubre	29 de octubre al 4 de noviembre	Noviembre		
	22 al 28		5 al 11	12 al 18	19 al 25
Caparrapí (Cundinamarca)	2.450	2.525	2.563	2.783	3.025
Yolombó (Antioquia)	2.792	2.904	3.120	3.120	3.255

Fuente: DANE-Sipsa. Cálculos: DANE.



@DANE_Colombia



/DANEcolombia



/DANEcolombia

