

Comportamiento de los precios

Aumentó la oferta de alimentos



Fuente: DANE.

El Departamento Administrativo Nacional de Estadística (DANE), por medio del Sistema de Información de Precios y Abastecimiento del Sector Agropecuario (Sipsa), comunicó que durante la semana del 9 al 15 de mayo de 2015 disminuyeron las cotizaciones de las verduras, las frutas y los tubérculos.

En el grupo de las verduras se destacó la reducción en los precios de la habichuela, la arveja verde, el ajo importado, el apio, la coliflor, el brócoli, el chócolo mazorca y las cebollas junca y cabezona blanca. En el caso de la habichuela, por ejemplo, se registró un aumento en el abastecimiento desde Santander, Boyacá, Valle del Cauca y Antioquia.

Asimismo, cayeron las cotizaciones de las frutas, debido al comportamiento de los aguacates papelillo y común, el limón común, la manzana verde importada, la naranja Valencia, el mango Tommy, la mora de Castilla y la fresa. Se destacó la salida de las cosechas de aguacate papelillo, especialmente en Risaralda, Quindío y Tolima.

También bajaron los precios mayoristas de los tubérculos, especialmente del plátano hartón verde y las papas única, criolla limpia, suprema, capira y parda pastusa. Para el plátano hartón verde se registró un incremento en la recolección en Caldas, Risaralda, Antioquia y Arauca, y para la papa única mejoró la oferta desde el altiplano cundiboyacense.

Informe de contexto

Costos de comercialización de la arveja verde en vaina

En el país los principales departamentos productores de arveja son Nariño, Cundinamarca y Boyacá, los cuales sumaron el 88 % del total nacional producido en 2013.

En Nariño se encuentran las mayores áreas sembradas y también es el departamento que más produce, por lo que buena cantidad de la arveja que se vende en los mercados nacionales procede de esta zona.

En Pasto, por ejemplo, el producto que más se comercializa es el procedente de Ipiales, el cual también es considerado el de mejor calidad por el tamaño tanto de la vaina como del grano; aunque también llega arveja desde algunas veredas de Pasto, como Botaniilla, San Fernando, Gualmatán y Cabrera, pero en menor cantidad. Además el ipialeño se caracteriza por su mayor vida útil, lo que lo hace más apetecido en el mercado.

En el mercado de esta ciudad, el abastecimiento se da principalmente a través de intermediarios que ponen el producto directamente en el mercado, y las negociaciones se realizan en la madrugada. Dada la cercanía de las zonas productoras, el costo asociado al transporte es bajo y solo representa un 1 % del precio de venta mayorista. El empaque utilizado es el saco de fibra, en el que se emban 50 kilogramos de producto; sin embargo, el costo de este ítem no es muy alto. En este mercado las pérdidas las asume el comerciante, y estas se dan cuando el producto no se vende en su totalidad y, por lo tanto, es necesario almacenarlo para el siguiente mercado.

CONTENIDO

	pág.		pág.
Comportamiento de los precios	1	Verduras y hortalizas	5
Informe de contexto	1	Frutas frescas	13
Indicador de abastecimiento	3	Tubérculos, raíces y plátanos	22
Lo que más sube, lo que más baja	4	Granos, carnes y procesados	26



En Bogotá, en cambio, la mayor parte de la arveja ingresa de la Sabana de Bogotá, especialmente de El Rosal, Pasca, Fusagasugá, Usme y Chipaque, en Cundinamarca, donde las condiciones edafoclimáticas son óptimas para su producción y se obtiene una arveja más consistente. En esta ciudad los comerciantes informan que desde Pasca, El Rosal y Fusagasugá llega la arveja de mejor calidad, pues allí se tiene mejores suelos. En general, la arveja de esta zona tiene una durabilidad de cuatro días antes de mostrar daños.

La comercialización mayorista en la capital del país se caracteriza porque el productor es quien selecciona, carga y transporta la arveja hacia la central, donde es adquirida por los comerciantes. No se da el caso en que el comerciante se dirija directamente a la finca. Una vez llega la arveja a la central, el mayorista es el encargado de asumir los costos de descargue y las pérdidas que se tengan al momento de la venta.

Por otro lado, a la central de abastos de Cúcuta ingresa arveja verde en vaina desde los municipios de Ábrego, Pamplona, Chitagá, Silos y Mutiscua. Afirman los comerciantes que el mejor producto es el recibido de Ábrego, debido a las condiciones de suelos y clima que tiene este municipio; en efecto, la vaina de la arveja es muy fina o delgada y el grano es grueso y además tiene buen sabor. Vale la pena anotar que en este municipio se cuenta con asistencia técnica, lo que da como resultado mejores prácticas de cultivos y un mejor producto al final.

En esta central de abastos, la comercialización se da de dos formas distintas: del productor al mayorista y del productor a un intermediario y luego al mayorista. Sea cual fuere el caso, el productor o el intermediario informan al mayorista el estado del cultivo, la cantidad disponible y la fecha de envío, y el pago se realiza dos veces a la semana. Actualmente, la arveja se empaqueta en costales de fibra de polipropileno de color verde, el cual es ancho para evitar que el producto se maltrate al transportarlo desde las zonas del cultivo hasta la central. De esta forma, su durabilidad es de 3 a 5 días, y cuando se seca pierde su color verde y se amarillea.

En cambio, a Armenia la arveja verde en vaina llega procedente principalmente de los municipios de Ipiaves, Túquerres (Nariño) y Cajamarca (Tolima); esporádicamente ingresa desde Génova, Circasia y Salento (Quindío). Los informantes comentaron que para este producto se tienen cultivos tecnificados y con tutorado y que además la producción en Nariño es escalonada

para así tener producción durante todo el año. También comentan que la arveja procedente de Cajamarca es de muy buen sabor, pero su tamaño y durabilidad es menor, ya que empieza a ponerse amarilla muy rápidamente y se descompone en cinco días. La proveniente de Nariño, en cambio, es de mayor tamaño, tanto en la vaina como en el grano, y su durabilidad es mayor, ya que dura aproximadamente ocho días. La que se produce en el departamento del Quindío presenta características muy similares a la de Cajamarca, pero la más apetecida en esta ciudad es la que llega desde el departamento de Nariño.

Acá es común que los intermediarios o mayoristas compren el producto en las zonas productoras, aunque en algunas ocasiones les envían directamente el producto desde la finca. El valor del flete varía según la zona de procedencia y es asumido por el comprador, en este caso se considerará el producto que llega desde el sur del país por ser apreciado como el de mejor calidad. La arveja que llega de Nariño es transportada en ocasiones con papa criolla y cebolla cabezona roja, mientras que la que ingresa desde Tolima llega con diferentes productos como repollo, frijón verde, curuba, pepino de rellenar, mora, breva, cilantro o papa criolla.

Para la comercialización de este producto se utilizan dos tipos de empaque: bolsa plástica con capacidad de una arroba y saco con capacidad para 50 kilos, siendo este último el más popular. También comentan los comerciantes que las mayores pérdidas se dan por exceso de humedad, situación que hace que la vaina se manche haciéndole perder su valor; en este caso las pérdidas son asumidas por el comerciante.

Tabla 1. Costos asociados a la comercialización de arveja

Costos	Bogotá	Cúcuta	Armenia	Pasto
Precio en finca	75%	77%	77%	73%
Transporte	5%	2%	6%	1%
Empaque	1%	1%	1%	1%
Cargue/Descargue	0%	0%	1%	0%
Pérdidas	5%	10%	5%	5%
Otros	14%	10%	10%	20%

Fuente: SANE-Sipsa. Cálculos: Sipsa.

En general, el costo asociado al transporte está directamente relacionado con la distancia a las zonas productoras, de manera que entre más lejos se encuentren estas mayor será el valor. Este es el caso de la arveja que ingresa a Pasto, la cual llega desde muy cerca y para la cual el transporte solo representa un 1 % del precio de venta mayorista. El valor más alto para este ítem es el dado en Armenia, pues allí el producto llega desde Nariño.

Es importante anotar que en todos los mercados la arveja se comercia empacada en bultos con capacidad de 50 kilogramos, los cuales solo se usan una vez; no obstante, el valor comercial de estos no es tan alto, por lo que su peso en el precio de venta solo alcanza a ser del 1%.

Vale la pena anotar que en todos los casos, la selección se realiza directamente en finca, por lo que este costo no está asociado al precio mayorista. Adicionalmente, las pérdidas están asociadas al almacenamiento prolon-

gado y al exceso de humedad que mancha la vaina y deteriora la calidad de la arveja. Sin embargo, el costo por este concepto está alrededor del 5 %, con excepción de Cúcuta.

Por último, en los mercados es común ver que la arveja se vende desgranada en pequeñas bolsas de una libra, pero esta presentación está destinada más a las amas de casa; este producto se comercializa en menor proporción y tiene un costo mucho más alto.

Indicador de abastecimiento de alimentos

Aumenta oferta de frutas y verduras

El acopio en los mercados mayoristas de Mercar, Barranquillita, Granabastos, Corabastos, Las Flores, Centroabastos, Cavasa, Santa Helena, Cenabastos, La Nueva Sexta, Centro de Acopio de Ipiales, Central Mayorista de Antioquia, Coomerca, Surabastos, Mercasa y La Central de Abastos de Villavicencio, para las semanas del 30 de abril al 6 de mayo y del 7 al 13 de mayo, registró un aumento del 6,45 %.

Este incremento en el abastecimiento se debió a una mayor entrada de alimentos en los diferentes mercados. Es así como en Armenia, en Mercar, el acopio de alimentos aumentó en un 34,18 %; en Neiva, en Surabastos, el aprovisionamiento subió un 13,41 %; en Pereira, en Mercasa, fue del 11,85 %; en Medellín, en Central Mayorista de Antioquia y Coomerca, creció un 10,98 %; en Bogotá, en Corabastos y Las Flores, el abastecimiento de alimentos ascendió un 6,58 %; en Barranquilla, en Barranquillita y Granabastos, fue del 3,98 %; en Bucaramanga, en Centroabastos, se alzó en 3,95 %; en Cúcuta, en Cenabastos y La Nueva Sexta, el acopio ascendió en un 3,25 %; en Ipiales, en el Centro de Acopio, el abastecimiento de alimentos aumentó un 1,98 %; en Villavicencio, en la Central de Abastos, fue del 1,17 %; y en Cali, en Cavasa y Santa Helena, el incremento fue del 0,69 %.

De este modo, en la central de Mercar se observó un aumento en los inventarios de los procesados en un 65,11 %, por alimentos como leche pasteurizada UHT y carne de res; en el mercado de Surabastos, el grupo que reportó el mayor ingreso fue el de los tubérculos, raíces y plátanos con un 17,55 %, ante el buen ingreso de plátano hartón verde y papa suprema; en Mercasa, el grupo de los procesados registró un alza en el aprovisionamiento del 33,03 %, como resultado de la mayor oferta de harinas y frijol. En el caso de la Central Mayorista de Antioquia y Coomerca se reportaron los mayo-

res inventarios en el grupo de las frutas en un 18,76 %, lo que obedeció al comportamiento de alimentos como el limón Tahití y la mora; en Corabastos y las Flores, el grupo de los procesados fue la razón del aumento en el abastecimiento en un 46,05 %, debido a los mayores inventarios de azúcar y productos de panadería; en Barranquillita y Granabastos, los tubérculos, raíces y plátanos registraron el incremento más importante en el acopio, del orden del 37,39 %, ante el mayor ingreso de ñame y plátano hartón verde. En cuanto a Centroabastos, se identificó buena oferta de frutas, que aumentó en un 10,10 %, por alimentos como el limón Tahití y la naranja Valencia; en Cenabastos y La Nueva Sexta, de

Gráfico 1. Participación de los alimentos que fueron registrados en los mercados Mercar, Barranquillita, Granabastos, Corabastos, Las Flores, Centroabastos, Cavasa, Santa Helena, Cenabastos, La Nueva Sexta, Centro de Acopio, CMA, Coomerca, Surabastos, Mercasa y la Central de Abastos de Villavicencio. 2015 (19 de marzo al 13 de mayo)

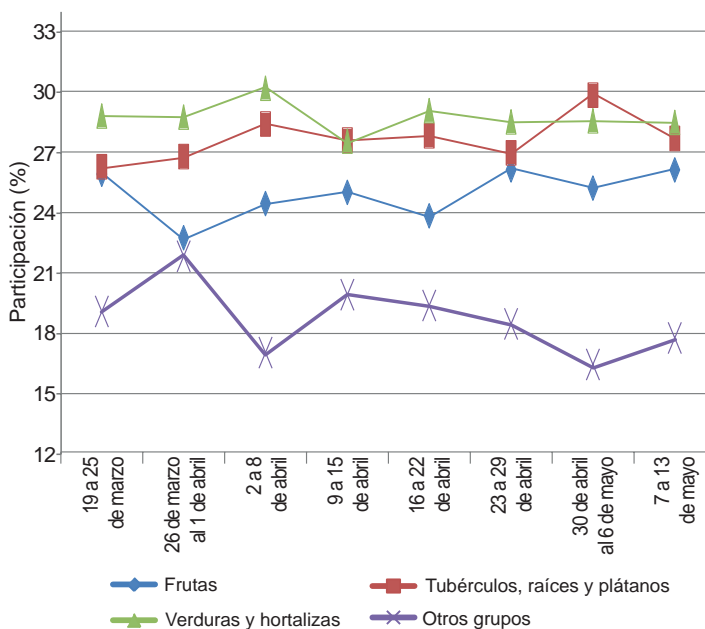

Fuente: SIPSA, Ministerio de Agricultura y Desarrollo Rural-DANE.



igual modo, el grupo de las frutas presentó un mayor acopio de alimentos, del orden del 22,65 %, debido a la manzana importada y la papaya Maradol, que registraron un incremento en los volúmenes abastecidos; en El Centro de Acopio de Ipiales se presentó un aumento del 27,84 % en los volúmenes acopiados de verduras y hortalizas, como resultado del buen ingreso de la arveja verde en vaina. Por su parte, el mercado mayorista de Villavicencio evidenció un incremento del 23,30 % en la oferta de los procesados, siendo el huevo y la panela los productos que más incidieron en este comportamiento; y en Cavasa y Santa Helena, en Cali, de igual manera,

el abastecimiento se incrementó debido a los mayores volúmenes acopiados en el grupo de los procesados en un 33,59 %, por el buen ingreso de leche cruda y panela.

Los grupos con mayor participación para la semana comprendida del 7 al 13 de mayo, para el acumulado de los mercados, fueron las verduras y hortalizas con un 28,49 %, seguidas por los tubérculos, raíces y plátanos con el 27,68 %, las frutas frescas con un 26,11 %, y los otros grupos, entre los que se encuentran las carnes, los procesados, los granos, los cereales, los lácteos, los huevos y los pescados, con 17,73 %.

Lo que más sube, lo que más baja

Ciudades	Lo que más sube	Lo que más baja
Barranquilla	Habichuela larga, zanahoria, pepino cohombro, chócolo mazorca, berenjena, ají topito dulce, coles, maracuyá, guayabas común y Atlántico, granadilla, tomate de árbol, ñame espinoso, sardinas en lata, harina de trigo.	Habichuela, repollo blanco, remolacha, ajo importado, cebolla cabezona blanca, mangos Tommy y de azúcar, naranja Valencia, manzana roja importada, papa criolla sucia, queso costeño, café molido.
Bogotá, D. C.	Espinaca, rábano rojo, calabacín, zanahoria, lechuga crespita morada, berenjena, frijol verde cargamanto, cebolla puerro, patilla, lulo, uvas Isabela, verde y red globe nacional, granadilla, ciruela roja, piñas gold y perolera, borojó, maracuyá, tangelo, kiwi, guanábana, tomate de árbol, arracacha amarilla, papas R-12 negra y roja, calamar anillos, aceite vegetal mezcla.	Calabaza, habichuela, chócolo mazorca, pepino de rellenar, arveja verde en vaina, ajo importado, tomate chonto, cebolla junca Aquitania, melón Cantalup, feijoa, mangos de azúcar y Tommy, mora de Castilla, limones Tahití y común, uchuva, naranja Sweet, papaya Maradol, plátanos hartón verde llanero y maduro, papas sabanera y criollas limpia y sucia, panela cuadrada morena, queso costeño.
Bucaramanga	Pimentón verde, repollos blanco y morado, zanahoria, pepino cohombro, lechuga Batavia, chócolo mazorca, tomate Riogrande, maracuyá, uva Isabela, granadilla, naranjas común, Valencia y tangelo, mandarina común, lulo, patilla, papaya Maradol, curuba, tomate de árbol, arracacha amarilla, yuca criolla, papa criolla limpia, blanquillo entero fresco.	Arveja verde en vaina, habichuela, ajo importado, cebollas junca Aquitania y cabezona roja importada, coliflor, brócoli, frijol verde en vaina, guayaba pera, limón común, uvas importada y red globe nacional, kiwi, piña perolera, manzanas verde y royal gala importadas, plátano hartón verde, papa R-12 negra, huevos rojos.
Cali	Cebolla puerro, lechuga Batavia, repollo blanco, ahuyama, granadilla, mango Tommy, maracuyá, uvas Isabela y red globe nacional, lulo, papaya Maradol, piña gold, patilla, guayaba pera, tomate de árbol, papas R-12 negra, Betina y única, arveja verde seca importada, azúcar sulfitada y morena, mayonesa doy pack, frijol calima, sardinas en lata.	Chócolo mazorca, habichuela, arveja verde en vaina, repollo morado, brócoli, coliflor, pimentón, apio, ajo importado, mandarinas Oneco y arrayana, kiwi, naranjas Sweet y Valencia, manzanas verde y roja importadas, fresa, aguacate papelillo, papas nevada, parda pastusa y criollas limpia y sucia, piernas de pollo, pierna perril con rabadilla y alas con costillar, jugo instantáneo.
Cartagena	Pepino cohombro, zanahoria bogotana, ají topito dulce, maracuyá, melón Cantalup, lulo, uva importada, mora de Castilla, ñames espinoso y diamante, papa criolla limpia, yuca criolla, carne de res sobrearriga y lomo fino.	Chócolo mazorca, apio, pimentón, tomate Riogrande, remolacha, lechuga Batavia, patilla, mango de azúcar, aguacate común, fresa, limón común, plátano hartón verde, papa única, carne de cerdo lomo y brazo sin hueso.
Cúcuta	Zanahoria, pepino cohombro, pimentón, apio, uchuva, granadilla, lulo, piña gold, naranja común, arracacha amarilla, papas suprema, parda pastusa, Betina y criolla limpia, bocachico criollo fresco, sardinas en lata, tilapia roja entera fresca, maíz blanco trillado.	Calabaza, habichuela, remolacha, chócolo mazorca, repollo verde, cebolla junca Berlín, mora de Castilla, naranja Valencia, mango Tommy, limón y mandarina comunes, melón Cantalup, kiwi, guayabas pera y común, plátanos hartón maduro y verde, yuca criolla, aceite vegetal mezcla, pastas alimenticias, carne de cerdo costilla y lomo con hueso.
Medellín	Zanahoria bogotana, lechugas crespita morada y verde, ajo, calabacín, brócoli, pepino cohombro, repollo blanco, cebolla junca, maracuyá, granadilla, mango costeño, breva, piña gold, guayaba pera, uva Isabela, plátanos guineo y comino, azúcar refinada, sulfitada y morena, maíces trillados y en cáscara blanco y amarillo, camarón tigre precocido seco, tilapia filete congelado.	Habichuela, arveja verde en vaina, pepino de rellenar, apio, cebolla puerro, ajo importado, lechuga Batavia, ají topito dulce, frijol verde cargamanto, coles, mandarina Oneco, aguacate papelillo, banano criollo, mora de Castilla, mango común, patilla baby, melón Cantalup, kiwi, limón común, manzana nacional, arracacha amarilla, papas R-12 negra y criolla limpia, queso costeño, calamar anillos, panela redonda morena, huevos.
Pereira	Pepino cohombro, zanahoria bogotana, ajo, tomate chonto, frijol verde en vaina, maracuyá, limones Tahití y mandarino, lulo, mandarina Oneco, kiwi, tangelo, guanábana, guayaba pera, arracacha blanca, papa parda pastusa, azúcar sulfitada.	Habichuela, repollo blanco, apio, cebollas junca y cabezona blanca, ajo importado, coliflor, arveja verde en vaina, lechuga Batavia, aguacate papelillo, mango Tommy, guayaba agría, melón Cantalup, granadilla, banano criollo, plátanos hartones y dominicos hartones, frijol Uribe rosado.

Verduras y hortalizas

Disminuyeron cotizaciones de la habichuela



Fuente: DANE.

A lo largo de la presente semana se registró una reducción en los precios de la habichuela en treinta y siete de los cuarenta y un mercados mayoristas donde se comercializó. La razón de este comportamiento fue la mayor oferta recibida desde los municipios de Montenegro, Circasia (Quindío), Fusagasugá, Fómeque (Cundinamarca), Candelaria, Calima y Pradera (Valle del Cauca), donde las condiciones climáticas favorecieron la producción. En Bucaramanga y Popayán, por ejemplo, el kilo se negoció a \$990 y a \$880; un 28,36 % menos respecto a la semana pasada.

De igual manera, cayeron las cotizaciones de la arveja verde en vaina, el apio, la coliflor, el brócoli, el chócolo mazorca, las cebollas junca y cabezonas blanca y roja importada, el pimentón, la ahuyama, el pepino de rellenar y el ajo importado. En el caso de este último, su precio cayó en veintitrés de los veinticuatro mercados donde se cotizó. De acuerdo con los comerciantes, la reducción en el precio obedeció a un mayor nivel de abastecimiento desde China, a lo que se sumó el menor nivel de demanda que reportó el producto durante esta semana.

También bajó el precio de la arveja verde en vaina, como consecuencia de un incremento en la producción, la cual llegó principalmente desde Pasca, Chipaque, El Rosal (Cundinamarca), Cajamarca (Tolima), Sonsón, El Carmen de Viboral, Marinilla (Antioquia) e Ipiales (Nariño). Lo anterior ocasionó el descenso de sus precios en veintinueve de los treinta y tres mercados donde se transó. En

Medellín y Tunja, el precio bajó un 15,69 %, vendiéndose el kilo a \$2.425 y a \$2.813, respectivamente.

En el caso de la coliflor, la tendencia a la baja se presentó en dieciocho de los veintisiete mercados donde se comercializó y se dio gracias a que hubo nuevos cortes de cosecha en Tibasosa, Sogamoso y Duitama (Boyacá), así como en la sabana de Bogotá y Gualmatán (Nariño). En Cali y Pasto, por ejemplo, la cotización disminuyó un 19,37 %, vendiéndose el kilo a \$2.000 y a \$1000, respectivamente.

Por otro lado, esta semana se registró un incremento en las cotizaciones de la zanahoria, el pepino cohombro, el ajo nacional, el repollo blanco, la espinaca y la remolacha. La cotización del pepino cohombro, por ejemplo, reportó un aumento en veintiocho de los treinta y ocho mercados donde se comercializó, como consecuencia de la menor producción en los municipios de Los Santos, Lebrija, Girón (Santander) y Ocaña (Norte de Santander).

Lo mismo ocurrió con la zanahoria en veinticinco de los veintisiete mercados donde se comercializó debido a que se redujo el volumen de carga que entró desde Cundinamarca y Boyacá, donde, según los productores, no se pudieron realizar recolecciones debido a las lluvias. En las ciudades de Armenia y Cúcuta, por ejemplo, el precio promedio estuvo un 21,67 % por encima del registrado la semana pasada.

Gráfico 2. Comportamiento de los precios de la habichuela 2015 (18 de abril al 15 de mayo)

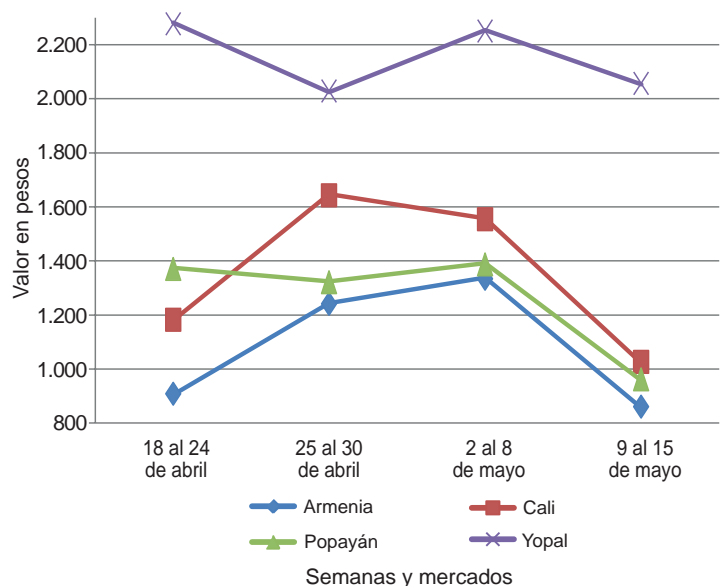

Fuente: SIPSA-DANE.

**Cuadro 1. Mercados mayoristas. Precios de venta de verduras y hortalizas (conclusión)
2015 (9 al 15 de mayo)**

Productos y mercados	Pesos por kilogramo				Tendencia	Productos y mercados	Pesos por kilogramo				Tendencia
	Mínimo	Máximo	Medio				Mínimo	Máximo	Medio		
Tomate chonto regional (continuación)						Tomate Riogrande bumangués (continuación)					
Cali, Cavasa	1.200	1.500	1.315	-		Barranquilla, Granabastos	909	1.136	1.011	-	
Cali, Santa Helena	1.000	1.400	1.217	++		Cartagena, Bazurto	1.273	1.500	1.379	-	
Carmen de Viboral (Antioquia)	1.000	1.000	1.000	++		Tomate Riogrande ocañero					
El Santuario (Antioquia)	700	800	738	-		Cartagena, Bazurto	800	1.000	864	-	
La Ceja (Antioquia)	800	1.000	883	-		Zanahoria					
Marinilla (Antioquia)	600	900	751	-		Armenia, Mercar	917	1.083	1.015	++	
Medellín, Central						Bogotá, D. C., Corabastos	917	1.333	1.083	++	
Mayorista de Antioquia	1.200	1.400	1.256	+		Bucaramanga, Centroabastos	1.000	1.167	1.102	+++	
Medellín, Coomerca	900	1.000	975	-		Buenaventura (Valle del Cauca)	727	1.000	855	+	
Montería (Córdoba)	1.000	1.300	1.042	+		Cali, Cavasa	636	909	747	-	
Palmira (Valle del Cauca)	1.400	1.600	1.483	+		Cali, Santa Helena	764	818	805	+++	
Rionegro (Antioquia)	700	1.000	878	-		Cartago (Valle del Cauca)	1.167	1.467	1.317	+++	
Sonsón (Antioquia)	850	900	888	++		Chiquinquirá (Boyacá)	750	833	792	+++	
Tuluá (Valle del Cauca)	1.100	1.300	1.188	-		Cúcuta, Cenabastos	667	1.000	833	+++	
Tomate larga vida						Duitama (Boyacá)	1.083	1.167	1.125	+++	
Bogotá, D. C., Corabastos	1.250	1.500	1.363	-		Ibagué, Plaza La 21	960	1.360	1.245	++	
Cali, Cavasa	1.800	2.000	1.908	-		Ipiiales (Nariño), Ipiiales somos todos	440	640	538	+++	
Chiquinquirá (Boyacá)	920	920	920	+		Manizales (Caldas)	1.048	1.129	1.079	+	
Duitama (Boyacá)	1.250	1.350	1.300	+		Neiva, Surabastos	867	933	906	++	
Medellín, Central						Palmira (Valle del Cauca)	582	745	711	+++	
Mayorista de Antioquia	2.200	2.200	2.200	-		Pamplona (Norte de Santander)	667	833	775	+	
Neiva, Surabastos	1.200	1.400	1.325	=		Pasto (Nariño)	455	545	514	+++	
Pasto (Nariño)	1.400	1.750	1.563	++		Popayán (Cauca)	567	633	592	+++	
Popayán (Cauca)	1.867	2.000	1.933	+++		San Gil (Santander)	900	1.400	1.167	+++	
Sogamoso (Boyacá)	1.750	2.000	1.875	=		Sincelejo (Sucre)	875	1.000	951	+++	
Tuluá (Valle del Cauca)	2.000	2.200	2.133	-		Sogamoso (Boyacá)	1.000	1.000	1.000	=	
Tunja (Boyacá)	900	1.500	1.130	++		Tunja (Boyacá)	1.000	1.050	1.008	++	
Villavicencio, CAV	1.000	1.400	1.208	--		Ubaté (Cundinamarca)	700	700	700	+	
Tomate riñón						Vallidupar, Mercabastos	1.000	1.167	1.037	+	
Armenia, Mercar	2.000	2.200	2.067	+		Villavicencio, CAV	1.000	1.333	1.122	++	
Bucaramanga, Centroabastos	1.591	1.818	1.700	-		Yopal (Casanare)	1.167	1.250	1.208	+++	
Cartago (Valle del Cauca)	2.200	2.500	2.350	-		Zanahoria bogotana					
Ipiiales (Nariño), Ipiiales somos todos	1.364	1.591	1.515	++		Barranquilla, Barranquillita	1.000	1.250	1.106	+++	
Manizales (Caldas)	2.000	2.200	2.100	+		Barranquilla, Granabastos	1.100	1.167	1.133	+++	
Medellín, Central						Buenaventura (Valle del Cauca)	1.000	1.167	1.100	+	
Mayorista de Antioquia	1.600	1.800	1.789	+		Cali, Cavasa	1.000	1.167	1.090	+	
Medellín, Coomerca	1.500	1.500	1.500	n.d.		Cartagena, Bazurto	1.083	1.250	1.164	+++	
Pereira, La 41	2.000	2.200	2.100	=		Cúcuta, Cenabastos	1.083	1.250	1.189	++	
Pereira, Mercasa	2.000	2.000	2.000	=		Medellín, Central					
Sincelejo (Sucre)	2.000	2.000	2.000	-		Mayorista de Antioquia	667	1.083	944	+++	
Tomate riñón valluno						Palmira (Valle del Cauca)	750	750	750	-	
Montería (Córdoba)	2.000	2.200	2.050	-		Pereira, La 41	1.000	1.083	1.033	-	
Pereira, La 41	1.800	2.000	1.900	-		Pereira, Mercasa	750	1.133	979	+	
Pereira, Mercasa	2.000	2.000	2.000	=		Tuluá (Valle del Cauca)	967	1.100	1.044	-	
Tomate Riogrande						Zanahoria larga vida					
Bucaramanga, Centroabastos	909	1.136	955	+		Carmen de Viboral (Antioquia)	474	667	567	--	
Bucaramanga, Mercados del centro	1.000	1.000	1.000	n.d.		El Santuario (Antioquia)	556	694	637	++	
Duitama (Boyacá)	1.000	1.080	1.040	+		La Ceja (Antioquia)	500	800	683	--	
San Gil (Santander)	600	920	756	--		Marinilla (Antioquia)	653	733	689	--	
Socorro (Santander)	600	800	700	-		Medellín, Central					
Sogamoso (Boyacá)	1.136	1.364	1.250	=		Mayorista de Antioquia	556	706	626	-	
Tomate Riogrande bumangués						Medellín, Coomerca	556	778	658	-	
Barranquilla, Barranquillita	1.000	1.080	1.030	=		Montería (Córdoba)	706	941	863	++	
						Rionegro (Antioquia)	529	706	632	+	

Tendencias:

- (-->) Variación mayor al -20 %
 (--) Variación entre -10 % y -20 %
 (-) Variación entre 0 % y -10 %

(=) Variación igual a 0 %

(+) Variación entre 0 % y 10 %

(+ +) Variación entre 10 % y 20 %

(+++) Variación mayor al 20 %

(n.d.) No determinado

Frutas frescas

Mejóro la producción del aguacate papelillo



Fuente: DANE.

A lo largo de esta semana se registró un descenso en los precios mayoristas del aguacate papelillo, en dieciséis de los veinticuatro mercados donde se vendió el producto. Este comportamiento se debió al aumento de cosechas en Armenia Montenegro, Tebaida, Quimbaya, Calarcá (Quindío) y Chinchiná (Caldas). En Armenia y Medellín, por ejemplo, el kilo se transó a \$2.733 y a \$2.296; un 12,36 % menos que la semana pasada.

También disminuyeron los precios de la mora de Castilla, la naranja Valencia, el mango Tommy, el melón Cantalup, la manzana verde y roja importada y el limón común. Para la mora de Castilla se presentó una reducción en veinticinco de los cuarenta y un mercados donde se negoció; esto debido a un aumento en el volumen de carga recibida desde los municipios de San Vicente, Marinilla (Antioquia), Aguadas, Riosucio (Caldas), Ipiales (Nariño), San Bernardo, Pasca y Fusagasugá (Cundinamarca). En Bogotá D. C. y Cúcuta el precio cayó un 11,31 %, en promedio, vendiéndose el kilo a \$2.955 y a \$2.796, respectivamente.

A su vez, para la naranja Valencia descendió la cotización a causa de un mayor abastecimiento desde Armenia (Quindío) por nuevos ciclos de producción, así como una mayor oferta desde Granada, Lejanías y Acacias (Meta). La tendencia a la baja se reportó en veinte de los veintinueve mercados donde se comercializó. En Barranquilla, por ejemplo, se vendió el kilo a \$900; un 11,76 % menos.

Asimismo, el mango Tommy reportó una caída de sus precios en diecinueve de los treinta y dos mercados donde se negoció. El aumento en la oferta que llegó desde la costa Atlántica, especialmente de Montería (Córdoba), sumado al mayor abastecimiento procedente de Guamo, Natagaima, Espinal, Alpujarra (Tolima), Rivera, Neiva y Hobo (Huila), fue la principal razón de este comportamiento.

En contraste, aumentaron las cotizaciones del maracuyá, el tomate de árbol, el lulo, la granadilla, la uva Isabela, la guayaba pera y la patilla. En el caso del maracuyá, su cotización subió en veintinueve de los treinta y dos mercados donde se negoció, debido a un descenso de la producción en Viterbo (Caldas), Alcalá, Ginebra (Valle del Cauca) y Pasto (Nariño), y en los departamentos de Huila y Tolima. En Cali y Bucaramanga, por ejemplo, el incremento fue superior al 20,00 % respecto a los precios registrados la semana anterior.

Por último, hubo una reducción en el volumen de ingreso de tomate de árbol desde Chinchiná (Caldas) y Líbano (Tolima); adicionalmente, disminuyeron las recolecciones en San Bernardo, Fusagasugá, Silvania (Cundinamarca) y algunos municipios del oriente antioqueño como Santa Rosa de Osos, Guarne, Rionegro y San Vicente, lo que provocó que la cotización subiera en veintiséis de los cuarenta y dos mercados donde se comercializó en la semana. En Montería, por ejemplo, el kilo se cotizó a \$2.497; un 24,85 % más.

Gráfico 3. Comportamiento de los precios del aguacate papelillo 2015 (18 de abril al 15 de mayo)

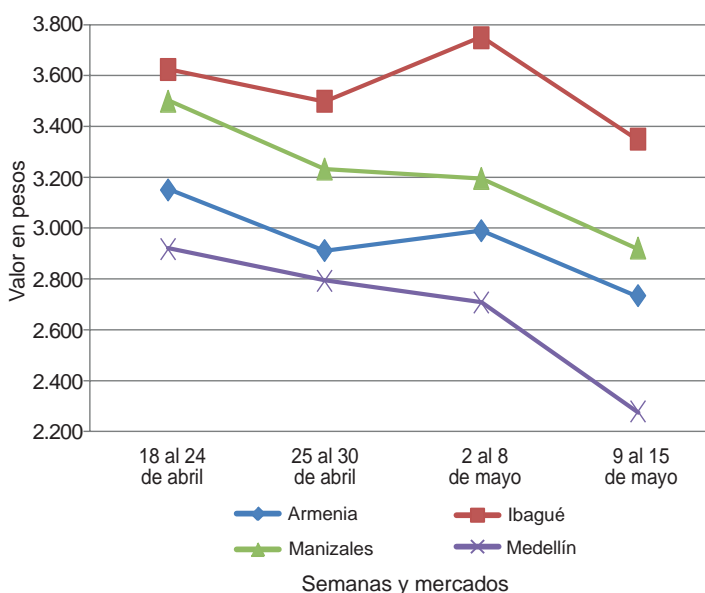

Fuente: SIPSA-DANE.



Tubérculos, raíces y plátanos

Bajaron precios de las papas negras



Fuente: DANE.

A lo largo de esta semana se presentó un descenso en los precios mayoristas de la papa única en dieciocho de los veinticinco mercados donde se ofreció. Según los comerciantes, este comportamiento obedeció a la mayor oferta proveniente del altiplano cundiboyacense y los municipios de Pasto e Ipiales (Nariño). En las ciudades de Pasto y Sogamoso, por ejemplo, el kilo se vendió a \$503 y a \$600; un 10,75 % menos.

Una conducta similar se presentó para las cotizaciones mayoristas de las papas capira, suprema, parda pastusa y criolla limpia y de los plátanos hartones verde y maduro y dominico hartón verde, las cuales mostraron una tendencia a la baja durante esta semana. En el caso de la papa capira, sus precios disminuyeron en quince de los veintiocho mercados donde se ofreció, como consecuencia del mayor volumen de ingreso desde el departamento de Antioquia, principalmente. En las ciudades de Armenia y Montería, por ejemplo, el kilo se vendió a \$842 y a \$1.235; un 7,08 % menos que la semana pasada.

De igual manera, se registró un mayor volumen de oferta de papa criolla limpia desde los municipios de San Vicente, Marinilla, El Santuario, Sonsón (Antioquia), Chocontá, El Rosal, Fosca y La Calera (Cundinamarca), donde las condiciones climáticas fueron favorables para las cosechas. Lo anterior provocó la caída de sus precios en veinticinco de los treinta y ocho mercados donde se comercializó esta semana. En Bogotá D. C. y Mede-

llín, por ejemplo, la reducción fue del 9,10 %, por lo que el kilo se vendió a \$2.167 y a \$1.744, respectivamente.

Asimismo, se observó que las cotizaciones del plátano hartón verde bajaron en veinticinco de los treinta y siete mercados donde se transó el producto. Esta situación obedeció al incremento de la producción recibida desde Caldas, Risaralda y Antioquia. En la central mayorista de Centroabastos, en Bucaramanga, el kilo se pagó a \$1.068, lo que significó una reducción del 18,84 %.

Por el contrario, durante esta semana aumentaron las cotizaciones del plátano guineo, el ñame espinoso y las arracachas blanca y amarilla. Para el caso del plátano guineo, la tendencia se registró en nueve de los dieciocho mercados donde se ofreció a lo largo de esta semana. La razón del incremento fue la menor oferta de producto desde El Santuario, San Vicente, Marinilla, Guatapé y La Ceja (Antioquia). En Ibagué, por ejemplo, el kilo se ofreció a \$900; es decir, tuvo un aumento del 10,00 %.

Finalmente, se registró una reducción en el ingreso de la arracacha amarilla desde las zonas de producción ubicadas en Tunja (Boyacá), donde se presentaron fuertes lluvias, lo que no permitió la recolección. Esto generó que sus precios subieran en diecisiete de los diecinueve mercados donde se comercializó a lo largo de esta semana. En las ciudades de Cúcuta y Valledupar, por ejemplo, el precio aumentó más de un 20,00 % respecto a la semana anterior.

Gráfico 4. Comportamiento de los precios de la papa única 2015 (18 de abril al 15 de mayo)

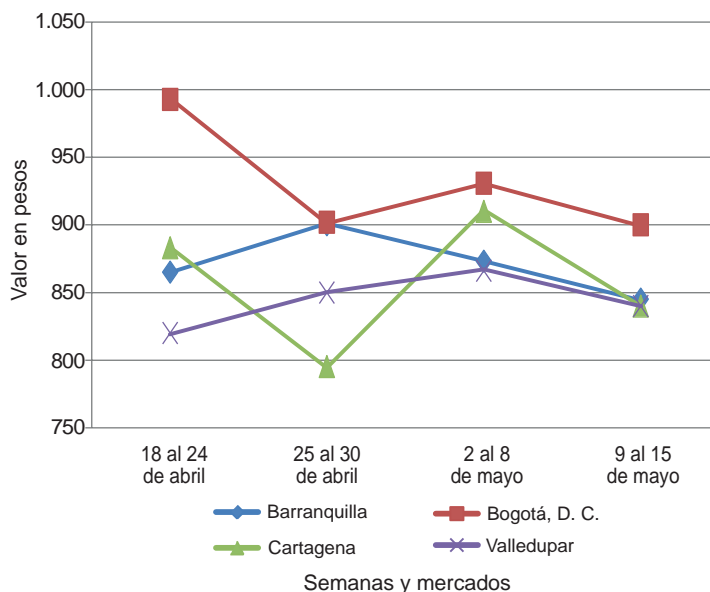

Fuente: SIPSA-DANE.

**Cuadro 3. Mercados mayoristas. Precios de venta de tubérculos, raíces y plátanos (conclusión)
2015 (9 al 15 de mayo)**

Productos y mercados	Pesos por kilogramo				Tenden- cia	Productos y mercados	Pesos por kilogramo				Tenden- cia
	Mínimo	Máximo	Medio				Mínimo	Máximo	Medio		
Plátano guineo (continuación)						Plátano hartón verde ecuatoriano (continuación)					
Medellín, Central						Ipiales (Nariño), Ipiales somos todos	633	667	637	+	
Mayorista de Antioquia	900	1.100	967	+	Palmira (Valle del Cauca)	733	767	756	-		
Medellín, Coomercia	700	800	755	+	Pasto (Nariño)	633	733	678	+		
Neiva, Surabastos	1.000	1.000	1.000	=	Plátano hartón verde llanero						
Peñol (Antioquia)	400	433	410	-	Bogotá, D. C., Corabastos						
Pereira, Mercasa	600	600	600	=	1.227	1.364	1.292	--			
Rionegro (Antioquia)	700	850	756	+	Ulluco						
Santa Bárbara (Antioquia)	467	667	550	--	Buenaventura (Valle del Cauca)						
Sonsón (Antioquia)	225	250	241	++	2.000	2.400	2.267	+			
Tuluá (Valle del Cauca)	700	900	783	+	Cali, Cavasa	1.583	1.833	1.700	-		
Tunja (Boyacá)	600	600	600	=	Ipiales (Nariño), Ipiales somos todos	933	1.667	1.333	++		
Villavicencio, CAV	1.333	1.333	1.333	-	Pasto (Nariño)	1.125	1.375	1.290	+		
Plátano hartón maduro						Popayán (Cauca)	1.300	1.367	1.329	---	
Armenia, Mercar	800	850	825	-	Tuluá (Valle del Cauca)	1.667	1.833	1.778	-		
Bogotá, D. C., Corabastos	1.250	1.300	1.260	--	Yuca chirosa						
Cúcuta, Cenabastos	1.032	1.429	1.171	-	Buenaventura (Valle del Cauca)						
Ibaqué, Plaza La 21	739	1.200	918	-	1.400	1.520	1.453	+			
Ipiales (Nariño), Ipiales somos todos	633	667	637	+	Ibaqué, Plaza La 21	1.333	1.500	1.486	+		
Medellín, Central					La Ceja (Antioquia)	1.400	1.500	1.450	-		
Mayorista de Antioquia	1.100	1.400	1.276	-	Medellín, Coomercia	1.400	1.440	1.419	-		
Neiva, Surabastos	850	850	850	=	Montería (Córdoba)	850	1.125	967	+		
Pereira, La 41	850	900	892	-	Rionegro (Antioquia)	1.320	1.650	1.434	+		
Pereira, Mercasa	600	850	767	-	Yuca criolla						
Tunja (Boyacá)	1.100	1.200	1.135	-	Barranquilla, Barranquillita						
Plátano hartón verde						Barranquilla, Granabastos					
Armenia, Mercar	800	850	825	-	1.000	1.050	1.025	=			
Armenia, Retiro	450	750	682	-	Bucaramanga, Centroabastos	1.075	1.150	1.106	=		
Barranquilla, Barranquillita	1.140	1.260	1.190	-	Bucaramanga, Centroabastos	952	1.310	1.119	+		
Bogotá, D. C., Corabastos	1.250	1.350	1.262	--	Mercados del centro						
Bucaramanga, Centroabastos	960	1.200	1.068	--	Cartagena, Bazurto						
Bucaramanga, Mercados del centro	1.040	1.120	1.080	--	Cartago (Valle del Cauca)						
Buenaventura (Valle del Cauca)	1.100	1.100	1.100	=	Chiquinquirá (Boyacá)						
Cali, Cavasa	900	950	942	-	Cúcuta, Cenabastos						
Cali, Santa Helena	950	1.000	975	+	Medellín, Central						
Cartagena, Bazurto	1.050	1.200	1.150	-	Mayorista de Antioquia						
Chiquinquirá (Boyacá)	900	1.300	1.062	-	Medellín, Coomercia						
Cúcuta, Cenabastos	1.032	1.429	1.173	-	Montería (Córdoba)						
Duitama (Boyacá)	800	1.091	955	-	Pamplona (Norte de Santander)						
Ibaqué, Plaza La 21	739	1.200	918	-	San Gil (Santander)						
La Ceja (Antioquia)	1.000	1.200	1.067	-	Sincelejo (Sucre)						
Medellín, Central					Socorro (Santander)						
Mayorista de Antioquia	1.100	1.400	1.276	-	Tunja (Boyacá)						
Medellín, Coomercia	800	1.000	900	-	Valledupar, Mercabastos						
Montería (Córdoba)	675	825	752	+	Valledupar, Mercado Nuevo						
Neiva, Surabastos	850	850	850	=	875	1.000	933	-			
Palmira (Valle del Cauca)	900	950	925	-	Yuca ICA						
Pamplona (Norte de Santander)	778	889	842	+	Armenia, Mercar						
Pereira, La 41	850	900	892	-	1.400						
Pereira, Mercasa	600	850	767	-	Armenia, Retiro						
Popayán (Cauca)	760	800	790	-	1.240						
Rionegro (Antioquia)	1.100	1.250	1.148	-	Cali, Cavasa						
San Gil (Santander)	560	720	649	-	1.360						
Santa Bárbara (Antioquia)	1.000	1.000	1.000	--	Cali, Santa Helena						
Sincelejo (Sucre)	1.020	1.050	1.030	+	1.360						
Socorro (Santander)	560	720	667	+++	Manizales (Caldas)						
Sogamoso (Boyacá)	800	1.000	900	-	1.600						
Tuluá (Valle del Cauca)	950	1.100	1.000	--	Medellín, Central						
Tunja (Boyacá)	1.100	1.200	1.135	-	Mayorista de Antioquia						
Ubaté (Cundinamarca)	1.667	1.667	1.667	+	1.400						
Valledupar, Mercabastos	1.020	1.140	1.078	+	Palmira (Valle del Cauca)						
Valledupar, Mercado Nuevo	1.050	1.080	1.070	+	1.400						
Villavicencio, CAV	960	1.200	1.107	-	Pasto (Nariño)						
Yopal (Casanare)	1.040	1.040	1.040	=	1.000						
Plátano hartón verde ecuatoriano						Pereira, La 41					
Barranquilla, Barranquillita	767	833	800	=	1.200						
Cali, Cavasa	767	767	767	-	1.200						
Cali, Santa Helena	767	767	767	+	1.200						

Tendencias:

- (---) Variación mayor al -20 %
- (--) Variación entre -10 % y -20 %
- (-) Variación entre 0 % y -10 %

(=) Variación igual a 0 %

(+) Variación entre 0 % y 10 %

(+ +) Variación entre 10 % y 20 %

(+++) Variación mayor al 20 %

(n.d.) No determinado



Granos, carnes y procesados

Más oferta de queso costeño

Durante la presente semana se redujeron los precios mayoristas del queso costeño, debido a que las precipitaciones en Cesar, Sucre y Bolívar ocasionaron un incremento en la producción de leche. Esta situación se registró en doce de los veintitrés mercados donde se negoció el producto a lo largo de la semana. En Barranquilla y Medellín, por ejemplo, el kilo se negoció a \$8.575 y a \$9.033; 12,54 %, en promedio, menos que la semana anterior.

De la misma forma, bajó la cotización de la panela cuadrada, tanto blanca como morena, debido al mejoramiento de la producción en la Hoya del río Suárez. En el caso de la panela morena, esta situación se registró en once de los diecinueve mercados donde se vendió esta semana. En Bogotá D. C. y Cúcuta, por ejemplo, la caída fue del 3,02 %, ofreciéndose el kilo a \$1.650 y a \$1.637, respectivamente.

En cambio, aumentó el precio de la tilapia roja entera fresca en nueve de los once mercados donde se comercializó. El alza obedeció a que los cultivos ubicados en Neiva (Huila) y Tolima están siendo afectados por la falta de aguas lluvias y por problemas sanitarios. En las ciudades de Neiva y Tunja, por ejemplo, el precio aumentó un 17,59 %, en promedio, respecto a la semana anterior, vendiéndose el kilo a \$10.000 y a \$8.667, respectivamente.

Por último, subió la cotización mayorista de la azúcar sulfitada, refinada y morena, como consecuencia de la reducción en la producción en los ingenios establecidos en Valle del Cauca. Para el azúcar morena, el incremento se registró en nueve de los doce mercados en los que se vendió. En Medellín, por ejemplo, el alza fue de 21,22 %, y el kilo se transó a \$2.485.

Gráfico 5. Comportamiento de los precios del queso costeño 2015 (18 de abril al 15 de mayo)

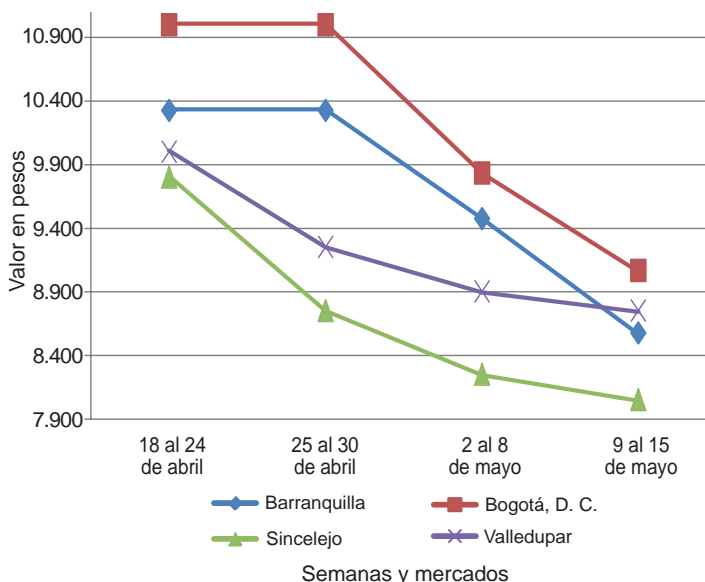

Fuente: SIPSA-DANE.

Cuadro 4. Mercados mayoristas. Precios de venta de granos y cereales 2015 (9 al 15 de mayo)

Productos y mercados	Pesos por kilogramo			Tendencia
	Mínimo	Máximo	Medio	
Arroz blanco importado				
Pasto (Nariño)	2.778	2.933	2.852	-
Arroz de primera				
Armenia, Mercar	2.920	2.960	2.950	-
Barranquilla, Barranquillita	2.933	3.044	3.003	=
Barranquilla, Granabastos	2.889	2.900	2.893	=
Bogotá, D. C., Corabastos	3.040	3.100	3.059	-
Bogotá, D. C., Paloquemao	3.040	3.200	3.093	+
Bogotá, D. C., Plaza España	2.880	3.200	3.040	-
Bucaramanga, Mercados del centro	3.040	3.184	3.115	-
Buenaventura (Valle del Cauca)	2.948	3.080	3.023	-
Cali, La Floresta	2.600	2.960	2.817	-
Cali, Santa Helena	2.800	3.000	2.900	-
Cali, Siloé	2.700	3.360	2.967	-
Cartagena, Bazurto	2.956	3.022	2.994	-
Cartago (Valle del Cauca)	3.080	3.112	3.093	-
Cúcuta, Cenabastos	2.933	3.300	3.100	+
Cúcuta, La Nueva Sexta	2.533	2.800	2.644	+
Manizales (Caldas)	3.120	3.200	3.150	=
Medellín, Central				
Mayorista de Antioquia	2.800	2.960	2.886	-
Medellín, Coomerca	3.040	3.080	3.050	=
Montería (Córdoba)	2.889	2.889	2.889	=
Neiva, Surabastos	2.960	2.960	2.960	=
Palmira (Valle del Cauca)	2.700	3.040	2.860	-
Pamplona (Norte de Santander)	2.600	2.667	2.633	n.d.
Pasto (Nariño)	2.840	3.360	3.067	-

Productos y mercados	Pesos por kilogramo			Tendencia
	Mínimo	Máximo	Medio	
Arroz de primera (continuación)				
Pereira, Mercasa	2.976	3.184	3.084	-
Popayán (Cauca)	2.500	2.520	2.507	+
Sincelejo (Sucre)	2.600	2.744	2.671	-
Tuluá (Valle del Cauca)	2.760	3.160	2.930	-
Tunja (Boyacá)	2.700	2.800	2.767	-
Valledupar, Mercado Nuevo	2.600	2.700	2.647	=
Villavicencio, CAV	2.880	2.880	2.880	-
Arroz de segunda				
Barranquilla, Barranquillita	2.689	2.731	2.708	-
Barranquilla, Granabastos	2.778	2.778	2.778	=
Bogotá, D. C., Corabastos	2.700	2.860	2.780	-
Cartagena, Bazurto	2.778	2.778	2.778	-
Cartago (Valle del Cauca)	2.920	3.000	2.960	=
Pereira, Mercasa	2.640	3.088	2.844	=
Arroz excelso				
Barranquilla, Barranquillita	3.120	3.200	3.152	-
Barranquilla, Granabastos	3.048	3.112	3.084	-
Bucaramanga, Centroabastos	3.112	3.200	3.144	-
Cartagena, Bazurto	2.880	2.880	2.880	-
Montería (Córdoba)	3.040	3.120	3.060	=
Sincelejo (Sucre)	2.800	2.840	2.813	-
Valledupar, Mercado Nuevo	3.200	3.280	3.253	=
Arroz sopa cristal				
Bucaramanga, Centroabastos	1.568	1.760	1.643	-

**Cuadro 6. Mercados mayoristas. Precios de venta de carnes (conclusión)
2015 (9 al 15 de mayo)**

Productos y mercados	Pesos por kilogramo				Tendencia	Productos y mercados	Pesos por kilogramo				Tendencia
	Mínimo	Máximo	Medio	Precios			Mínimo	Máximo	Medio	Precios	
Muslos de pollo con rabadilla (continuación)						Pierna pernil sin rabadilla (continuación)					
Valledupar, Mercado Nuevo	2.900	3.000	2.950		=	Bogotá, D. C., Frigorífico Ble Ltda.	6.400	6.400	6.400		+
Muslos de pollo sin rabadilla						Bogotá, D. C., Frigorífico Guadalupe	5.000	5.500	5.121		-
Bogotá, D. C., Corabastos	5.400	6.000	5.800		+	Bogotá, D. C., Paloquemao	7.000	7.600	7.200		-
Bogotá, D. C., Frigorífico Ble Ltda.	5.400	6.000	5.633		+	Bogotá, D. C., Plaza Las Flores	4.800	5.000	4.900		-
Bogotá, D. C., Frigorífico Guadalupe	4.800	5.400	4.950		-	Bucaramanga, Frigoríficos	5.000	6.300	5.500		+
Bogotá, D. C., Paloquemao	5.600	6.400	6.000		-	Cúcuta, Cenabastos	5.100	6.800	5.900		=
Bogotá, D. C., Plaza Las Flores	4.000	4.500	4.213		n.d.	Neiva, Surabastos	4.400	4.800	4.550		-
Bucaramanga, Frigoríficos	4.700	6.500	5.300		=	Piernas de pollo					
Medellín, Central						Armenia, Mercar	6.000	6.400	6.233		=
Mayorista de Antioquia	6.300	6.500	6.400		=	Bogotá, D. C., Corabastos	6.000	6.600	6.400		+
Pechuga de pollo						Bogotá, D. C., Frigorífico Ble Ltda.	7.300	7.800	7.575		+
Armenia, Mercar	6.800	7.000	6.900		=	Bogotá, D. C., Frigorífico Guadalupe	5.500	6.000	5.733		-
Barranquilla, Barranquillita	6.000	6.400	6.225		=	Bogotá, D. C., Paloquemao	7.000	7.400	7.133		-
Barranquilla, Granabastos	7.000	7.000	7.000		=	Bucaramanga, Frigoríficos	5.200	7.500	5.967		=
Bogotá, D. C., Corabastos	6.600	7.000	6.867		+	Cali, Santa Helena	4.800	5.400	5.067		-
Bogotá, D. C., Frigorífico Ble Ltda.	6.800	7.800	7.367		++	Cartagena, Bazaruto	7.000	7.000	7.000		-
Bogotá, D. C., Frigorífico Guadalupe	6.000	6.500	6.317		-	Cúcuta, Cenabastos	6.000	6.800	6.533		=
Bogotá, D. C., Paloquemao	7.500	8.000	7.767		-	Medellín, Central					
Bogotá, D. C., Plaza Las Flores	5.800	6.100	5.963		+	Mayorista de Antioquia	5.800	6.600	6.150		+
Bucaramanga, Frigoríficos	6.400	7.500	6.767		+	Medellín, Coomerca	4.800	5.000	4.900		=
Buenaventura (Valle del Cauca)	6.400	7.000	6.733		-	Palmira (Valle del Cauca)	5.600	6.000	5.800		=
Cali, Galería Alameda	7.000	7.600	7.300		=	Pasto (Nariño)	5.200	5.400	5.267		+
Cali, Santa Helena	6.400	6.800	6.600		-	Popayán (Cauca)	5.200	5.400	5.300		+
Cartagena, Bazaruto	6.500	6.700	6.650		+	Tuluá (Valle del Cauca)	6.000	7.000	6.533		=
Cúcuta, Cenabastos	6.900	7.000	6.967		+	Valledupar, Mercado Nuevo	6.200	6.200	6.200		=
Ibagué, Frigorífico Carlina	7.800	7.800	7.800		=	Pollo entero congelado sin vísceras					
Ibagué, Plaza La 21	7.000	7.400	7.200		-	Barranquilla, Barranquillita	3.800	3.900	3.825		=
Manizales (Caldas)	7.100	7.600	7.300		=	Barranquilla, Granabastos	4.000	4.500	4.300		-
Medellín, Central						Bucaramanga, Frigoríficos	4.900	5.000	4.933		=
Mayorista de Antioquia	7.000	7.550	7.263		+	Cali, Galería Alameda	5.000	5.200	5.100		=
Medellín, Coomerca	6.400	6.600	6.500		-	Cali, Santa Helena	4.600	4.800	4.700		-
Montería (Córdoba)	6.600	6.800	6.667		+	Cartagena, Bazaruto	4.400	4.600	4.500		-
Neiva, Surabastos	6.400	6.800	6.550		+	Medellín, Central					
Palmira (Valle del Cauca)	7.000	7.200	7.100		=	Mayorista de Antioquia	5.200	5.500	5.350		=
Pasto (Nariño)	8.600	9.000	8.733		-	Medellín, Coomerca	4.500	5.000	4.825		-
Popayán (Cauca)	7.800	7.800	7.800		-	Montería (Córdoba)	4.200	4.400	4.300		=
Sincelejo (Sucre)	7.000	7.000	7.000		=	Pasto (Nariño)	5.400	5.800	5.600		+
Tuluá (Valle del Cauca)	7.500	8.000	7.875		-	Popayán (Cauca)	5.400	5.400	5.400		+
Valledupar, Mercado Nuevo	5.800	6.100	5.950		=	Valledupar, Mercado Nuevo	3.800	4.200	4.000		=
Villavicencio, CAV	6.800	7.200	7.050		-	Pollo entero fresco con vísceras					
Pierna pernil con rabadilla						Ibagué, Plaza La 21	5.000	5.000	5.000		=
Armenia, Mercar	3.800	4.200	4.000		=	Pollo entero fresco sin vísceras					
Barranquilla, Barranquillita	2.900	3.000	2.975		=	Armenia, Mercar	5.200	5.400	5.267		=
Barranquilla, Granabastos	3.000	4.000	3.667		-	Bogotá, D. C., Corabastos	5.200	6.000	5.733		+
Bogotá, D. C., Frigorífico Guadalupe	4.500	5.000	4.667		-	Bogotá, D. C., Frigorífico Ble Ltda.	5.200	6.000	5.592		+
Bogotá, D. C., Paloquemao	5.400	6.000	5.667		-	Bogotá, D. C., Frigorífico Guadalupe	4.800	5.600	5.033		-
Bogotá, D. C., Plaza Las Flores	4.000	4.300	4.163		-	Bogotá, D. C., Paloquemao	5.600	6.000	5.867		-
Bucaramanga, Frigoríficos	3.600	4.700	3.967		=	Bucaramanga, Frigoríficos	4.900	5.000	4.933		-
Buenaventura (Valle del Cauca)	3.800	4.400	4.200		-	Cúcuta, Cenabastos	5.050	6.000	5.383		=
Cali, Galería Alameda	3.800	4.200	4.000		+	Ibagué, Frigorífico Carlina	5.200	5.200	5.200		=
Cali, Santa Helena	4.200	4.400	4.333		-	Ibagué, Plaza La 21	5.200	5.600	5.400		=
Cartagena, Bazaruto	3.500	3.800	3.650		=	Palmira (Valle del Cauca)	5.000	5.200	5.100		=
Cúcuta, Cenabastos	3.800	4.100	3.965		+	Pasto (Nariño)	5.200	6.000	5.600		+
Ibagué, Plaza La 21	5.000	5.600	5.200		=	Sincelejo (Sucre)	4.600	5.000	4.850		+
Medellín, Central						Tuluá (Valle del Cauca)	5.200	6.000	5.600		=
Mayorista de Antioquia	4.500	4.600	4.575		-	Villavicencio, CAV	5.000	5.200	5.050		=
Medellín, Coomerca	3.600	3.700	3.650		+	Rabadillas de pollo					
Montería (Córdoba)	3.200	3.400	3.333		+	Armenia, Mercar	1.200	1.400	1.300		=
Palmira (Valle del Cauca)	4.400	4.600	4.500		+	Bucaramanga, Frigoríficos	1.850	1.850	1.850		=
Pasto (Nariño)	4.400	4.600	4.533		+	Cúcuta, Cenabastos	2.000	2.200	2.067		=
Sincelejo (Sucre)	4.000	4.000	4.000		=	Manizales (Caldas)	1.500	1.500	1.500		=
Tuluá (Valle del Cauca)	4.000	5.000	4.533		=	Montería (Córdoba)	2.000	2.200	2.067		++
Valledupar, Mercado Nuevo	2.900	3.000	2.950		=						
Villavicencio, CAV	4.700	5.000	4.900		-						
Pierna pernil sin rabadilla											
Bogotá, D. C., Corabastos	5.200	6.000	5.600		=						

Tendencias:

- (---) Variación mayor al -20 %
 (--) Variación entre -10 % y -20 %
 (-) Variación entre 0 % y -10 %

- (=) Variación igual a 0 %
 (+) Variación entre 0 % y 10 %
 (+ +) Variación entre 10 % y 20 %
 (+++) Variación mayor al 20 %
 (n.d.) No determinado

**Cuadro 8. Mercados mayoristas. Precios de venta de productos procesados (conclusión)
2015 (9 al 15 de mayo)**

Productos y mercados	Pesos por kilogramo				Tenden- cia	Productos y mercados	Pesos por kilogramo				Tenden- cia
	Mínimo	Máximo	Medio				Mínimo	Máximo	Medio		
Sal yodada (continuación)						Salsa de tomate doy pack (continuación)					
Bogotá, D. C., Corabastos	550	570	560	-		Pasto (Nariño)	12.188	14.167	13.212	+	
Bogotá, D. C., Paloquemao	640	660	647	=		Pereira, Mercasa	13.471	13.471	13.471	-	
Bogotá, D. C., Plaza España	750	800	775	-		Popayán (Cauca)	11.250	13.750	12.523	=	
Bucaramanga, Centroabastos	750	800	775	=		Sincelejo (Sucre)	13.542	14.500	14.000	=	
Bucaramanga, Mercados del centro	750	765	755	=		Tuluá (Valle del Cauca)	12.500	13.542	12.951	=	
Buenaventura (Valle del Cauca)	528	600	557	+		Valledupar, Mercado Nuevo	13.229	13.750	13.403	=	
Cali, La Floresta	720	800	760	=		Villavicencio, CAV	13.833	15.417	14.500	+	
Cali, Santa Helena	760	800	773	-		Sardinias en lata					
Cali, Siloé	840	840	840	=		Armenia, Mercar	6.373	6.618	6.520	-	
Cartagena, Bazaruto	800	800	800	=		Barranquilla, Barranquillita	6.118	6.176	6.141	+	
Cartago (Valle del Cauca)	760	872	808	=		Barranquilla, Granabastos	5.343	5.718	5.550	=	
Cúcuta, Cenabastos	750	775	767	+		Bogotá, D. C., Corabastos	6.324	6.618	6.446	-	
Cúcuta, La Nueva Sexta	750	750	750	=		Bogotá, D. C., Plaza España	6.480	6.618	6.556	+	
Ibagué, Plaza La 21	776	792	784	=		Buenaventura (Valle del Cauca)	5.800	5.882	5.841	-	
Manizales (Caldas)	800	800	800	=		Cali, La Floresta	6.569	6.912	6.740	=	
Medellín, Central						Cali, Santa Helena	6.029	6.275	6.176	+	
Mayorista de Antioquia	816	840	832	=		Cali, Siloé	6.118	6.118	6.118	n.d.	
Medellín, Coomerca	800	840	830	=		Cartagena, Bazaruto	5.735	5.784	5.760	=	
Montería (Córdoba)	800	800	800	=		Cartago (Valle del Cauca)	6.225	6.608	6.502	=	
Neiva, Surabastos	800	800	800	=		Cúcuta, Cenabastos	6.299	6.299	6.299	+	
Palmira (Valle del Cauca)	720	760	733	=		Cúcuta, La Nueva Sexta	6.127	6.176	6.160	+	
Pamplona (Norte de Santander)	775	800	783	-		Manizales (Caldas)	6.569	6.824	6.699	=	
Pasto (Nariño)	714	714	714	=		Medellín, Central					
Pereira, Mercasa	757	875	836	=		Mayorista de Antioquia	5.735	6.120	5.880	+	
Popayán (Cauca)	776	800	792	=		Medellín, Coomerca	5.980	6.078	6.054	+	
Sincelejo (Sucre)	696	720	712	+		Montería (Córdoba)	6.078	6.275	6.164	=	
Tuluá (Valle del Cauca)	736	800	765	=		Palmira (Valle del Cauca)	6.245	6.824	6.534	=	
Tunja (Boyacá)	600	640	620	=		Pamplona (Norte de Santander)	6.569	6.618	6.593	=	
Valledupar, Mercado Nuevo	760	800	787	=		Pasto (Nariño)	5.637	5.784	5.719	-	
Villavicencio, CAV	725	775	756	=		Pereira, Mercasa	6.275	8.765	7.614	=	
Salsa de tomate doy pack						Popayán (Cauca)	4.819	4.853	4.836	=	
Armenia, Mercar	13.250	14.250	13.750	=		Sincelejo (Sucre)	5.637	5.784	5.674	+	
Bogotá, D. C., Corabastos	13.000	13.333	13.172	+		Tuluá (Valle del Cauca)	6.373	6.576	6.457	-	
Bogotá, D. C., Plaza España	11.529	12.083	11.808	-		Villavicencio, CAV	6.961	7.108	7.059	+	
Bucaramanga, Centroabastos	8.875	9.250	9.063	+		Sopa de pollo (caja)					
Bucaramanga, Mercados del centro	6.667	7.250	6.958	=		Bogotá, D. C., Corabastos	32.764	34.188	33.369	-	
Buenaventura (Valle del Cauca)	11.250	12.000	11.569	=		Bogotá, D. C., Paloquemao	34.188	35.613	34.805	-	
Cali, La Floresta	13.021	14.000	13.510	=		Bogotá, D. C., Plaza España	34.188	35.093	34.632	-	
Cali, Santa Helena	13.125	13.333	13.229	-		Vinagre					
Cali, Siloé	11.354	14.000	12.677	=		Barranquilla, Barranquillita	1.282	1.377	1.317	=	
Cartagena, Bazaruto	14.167	15.000	14.583	-		Barranquilla, Granabastos	1.200	1.325	1.283	=	
Cartago (Valle del Cauca)	12.500	14.250	13.375	=		Bucaramanga, Centroabastos	1.500	2.125	1.764	+	
Ibagué, Plaza La 21	8.750	9.250	9.000	++		Bucaramanga, Mercados del centro	1.500	1.563	1.532	-	
Manizales (Caldas)	13.000	14.167	13.729	=		Cartagena, Bazaruto	2.000	2.000	2.000	=	
Medellín, Central						Cúcuta, Cenabastos	1.333	1.583	1.417	=	
Mayorista de Antioquia	12.396	12.917	12.578	=		Cúcuta, La Nueva Sexta	1.333	1.417	1.389	+	
Medellín, Coomerca	12.500	12.917	12.813	=		Pamplona (Norte de Santander)	1.583	1.667	1.639	+	
Montería (Córdoba)	10.333	11.167	10.958	=		Sincelejo (Sucre)	2.000	2.083	2.044	=	
Neiva, Surabastos	9.649	9.649	9.649	=		Valledupar, Mercado Nuevo	1.583	1.667	1.639	=	
Palmira (Valle del Cauca)	12.083	12.750	12.583	=							

Tendencias:

(--+) Variación mayor al -20 %
 (--) Variación entre -10 % y -20 %
 (-) Variación entre 0 % y -10 %

(=) Variación igual a 0 %

(+) Variación entre 0 % y 10 %

(+ +) Variación entre 10 % y 20 %

(+ + +) Variación mayor al 20 %

(n.d.) No determinado

Precios de la panela

A lo largo de la semana, el precio de la panela disminuyó en Santana (Boyacá). Esta situación obedeció al bajo número de comerciantes que llegaron al mercado y quienes indicaron que cuentan con mucho producto almacenado en bodega, ya que la comercialización no ha sido la mejor. Arribaron compradores procedentes de Santana (Boyacá), Barbosa, Vélez, Güepsa, San Gil, Socorro y Moniquirá (Santander), y llegó producto desde Gámbita y San José de Pare (Santander). En el caso de la panela cuadrada blanca, la reducción superó el 4 %, vendiéndose el kilo a \$1.150.

Tabla 2. Precios por kilo de la panela cuadrada blanca 2015 (11 de abril al 15 de mayo)

Mercados	Abril			Mayo	
	11 al 17	18 al 24	25 al 30	1 al 8	9 al 15
Charalá (Santander)	1.344	1.344	1.344	1.344	1.313
Güepsa (Santander)	1.100	1.150	1.150	1.100	1.075
Moniquirá (Boyacá)	1.270	1.300	1.300	1.250	1.225
San Gil (Santander)	1.180	1.165	1.180	1.135	1.140
Santana (Boyacá)	1.200	1.225	1.175	1.200	1.150
Vélez (Santander)	1.100	1.200	1.150	1.150	1.100

Fuente: SIPSA-DANE. Cálculos: DANE.

De la misma forma, en Vélez (Santander) cayó el precio de la panela cuadrada. Se presentó un buen número de comerciantes procedentes del municipio de Santana, pero la comercialización fue muy baja para las principales

Gráfico 6. Comportamiento del precio de la panela cuadrada blanca 2015 (11 de abril al 15 de mayo)

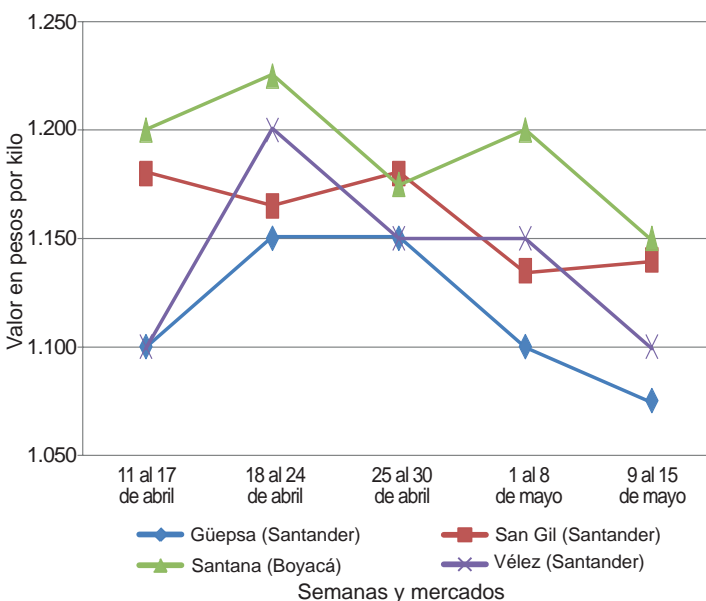

Fuente: SIPSA-DANE.

ciudades del país. Llegó producto desde las veredas La Loma, Chipatá y La Paz. El kilo se ofreció a \$1.100, lo que representó una reducción del 4,35 %.

En Nocaima (Cundinamarca), por su parte, los precios bajaron, ya que hubo mayor oferta en relación a la semana pasada, pues los productores procesaron más cantidad de caña panelera. Los compradores afirmaron que no adquirieron la misma cantidad porque está entrando panela desde Santander, Nariño y Huila a los mercados de Cundinamarca. Los productores informaron que el clima está muy bueno para la producción, pero muchos están dejando acabar la caña porque por el precio pagado es muy bajo. La reducción en la cotización fue de 4,08 % y el kilo de panela morena se transó a \$1.175.

También bajó el precio de la panela, tanto morena como blanca, en Charalá (Santander). Se observó un buen ingreso de producto ante la buena producción regional. Se presentaron compradores procedentes desde Coromoro, Cincelada, Valle de San José, Ocamonte y Encino (Santander). El kilo de panela cuadrada morena se negoció a \$1.156; es decir, 2,69 % menos que la semana anterior.

Tabla 3. Precios por kilo de la panela cuadrada morena 2015 (11 de abril al 15 de mayo)

Mercados	Abril			Mayo	
	11 al 17	18 al 24	25 al 30	1 al 8	9 al 15
Caparrapí (Cundinamarca)	1.275	1.325	1.225	1.175	1.175
Charalá (Santander)	1.219	1.219	1.219	1.188	1.156
Nocaima (Cundinamarca)	1.260	1.275	1.260	1.225	1.175
San Gil (Santander)	1.075	1.065	1.075	1.045	1.040
Villeta (Cundinamarca)	1.344	1.381	1.263	1.213	1.200

Fuente: SIPSA-DANE. Cálculos: DANE.

Asimismo, en Güepsa (Santander) cayó la cotización de la panela. La variación se dio como consecuencia de la buena cantidad de producto represado en bodega y del bajo volumen de ventas. Adicionalmente, la panela presente en el mercado fue de regular calidad. Llegó producto desde las veredas El Platanal, La Teja y Sambenito, y los compradores vinieron de Vélez, Güepsa, Barbosa (Santander) y Santana (Boyacá). El kilo se transó a \$1.075.

En Villeta (Cundinamarca) bajó el precio de la panela cuadrada morena esta semana. Hubo mayor oferta en la región, a lo que se sumó una menor presencia de compradores que la semana pasada, aunque llegaron des-



de Bogotá, Facatativá (Cundinamarca) y Villavicencio (Meta). El kilo se vendió a \$1.200; 1,07 % menos.

En Caparrapí (Cundinamarca) los precios de la panela cuadrada no variaron, mientras que los de la redonda se redujeron un 2,22 %. En el caso de la panela redonda, se registró mayor oferta que la semana pasada, pues el clima ha estado óptimo para la producción. Llegó panela proveniente de las veredas La Montaña, El Chorro, Mata de Plátano, El Trapiche y El Oso, de dicho municipio. El kilo de la redonda se negoció a \$1.100 y el de la cuadrada a \$1.175.

Por último, en Yolombó (Antioquia) el precio de la panela redonda tuvo una reducción debido a que se redujo la

Tabla 4. Precios por kilo de la panela redonda morena 2015 (11 de abril al 15 de mayo)

Mercados	Abril			Mayo	
	11 al 17	18 al 24	25 al 30	1 al 8	9 al 15
Caparrapí (Cundinamarca)	1.275	1.275	1.125	1.125	1.100
Yolombó (Antioquia)	1.307	1.276	1.276	1.122	1.107

Fuente: SIPSA-DANE. Cálculos: DANE.

presencia de productores por la celebración del Día de las Madres. A lo anterior se sumó la abundante oferta gracias a la buena producción en Yolombó, Yalí y Cisneros (Antioquia). La reducción fue del 1,34 %, ofreciéndose el kilo a \$1.107.



@DANE_Colombia



/DANEColombia



/DANEColombia

