

BOLETÍN DE PRENSA - SIPSA

Bogotá, D.C., 6 de septiembre de 2012

PRECIOS MAYORISTAS DE LOS ALIMENTOS Agosto de 2012



Código N° 1081-1
Producción y difusión de la información estadística estratégica oficial. Regulación del sistema estadístico nacional
NTC ISO 9001:2000



Código N° 011-1
Producción y difusión de la información estadística estratégica oficial. Regulación del sistema estadístico nacional
NTC GP 1000:2004



Contenido

Resumen

1. Comportamiento de los precios mayoristas de los alimentos en agosto de 2012

1.1 Verduras y hortalizas

1.2 Frutas frescas

1.3 Cereales, procesados, cárnicos, lácteos y huevos

1.4 Tubérculos y plátanos

Ficha Metodológica

Anexos

Anexo 1. Cuadro Comportamiento mensual de los precios mayoristas

Director

Jorge Bustamante R.

Subdirector

Christian Jaramillo H.

Director de Metodología y Producción Estadística

Eduardo Efraín Freire Delgado

Resumen

A lo largo del mes de agosto se observó una reducción de los precios mayoristas de las verduras y hortalizas, las frutas frescas, los cereales, los procesados, los lácteos y huevos y las carnes. Sólo se presentó un aumento para el grupo de los tubérculos y plátanos.

- Para las verduras y hortalizas, mejoró la producción de pimentón en Santander, Norte de Santander y Valle del Cauca, la mayor reducción se registró en el mercado de Marinilla (Antioquia), donde el precio bajó en 60,17%
- La cotización de la habichuela bajó por el mayor nivel de ingreso desde Los Santos (Santander), Icononzo (Tolima) y Nariño. En Medellín, los precios bajaron 45,95%
- En las frutas frescas, por segundo mes consecutivo cayeron los precios mayoristas del tomate de árbol ante el buen ingreso de Antioquia y Cundinamarca. La mayor reducción se registró en Bucaramanga, donde los precios caen en (-35,17%)
- Hubo buena producción de lulo en Valle del Cauca, Antioquia y Huila. En Duitama los precios mostraron la mayor reducción (-41,18%); allí el kilo se vendió a \$1.200
- Para los cereales, se reportó mayor nivel de ingreso de lenteja importada de Canadá. En Paloquehao, en Bogotá, el kilo se vendió a \$2.893, 10,18% menos
- En cuanto al frijol cargamento rojo, llegó más desde los municipios de Rionegro, Carmen de Viboral y San Vicente (Antioquia) lo que hizo que sus precios bajaran. La mayor reducción de las cotizaciones se registró en Medellín (-11,11%).
- En las carnes, se registró una reducción de los precios de la carne de res, específicamente del centro de pierna y el lomo fino. En Barranquillita, en Barranquilla, se observó la mayor reducción para el centro de pierna con 11,01%
- En los lácteos y huevos, la caída de los precios de los huevos estuvo motivada por la mayor oferta desde las granjas avícolas de Santander. La mayor caída en los precios para huevo rojo A se registró en Neiva con (-2,90%)
- Para los tubérculos, el aumento en los precios de la papa criolla fue consecuencia de la reducción del ingreso desde el altiplano cundiboyacense, Norte de Santander y Santander. En Barranquilla se registró el mayor incremento (41,61%)

Nota: los precios reportados para la canasta de productos corresponden al promedio del mes. 1

Para mayor información: www.dane.gov.co

1 Comportamiento de los precios mayoristas de los alimentos en agosto de 2012

En el mes de agosto, con respecto al mes de julio, se registró una reducción en los precios de las verduras y hortalizas, las frutas frescas, de los cereales, los procesados, los lácteos y huevos y las carnes.

El único grupo que mostró aumentos en los precios fue el de los tubérculos y plátanos.

1.1 Verduras y hortalizas

Se observaron las principales disminuciones en las cotizaciones del pimentón, la habichuela, la cebolla cabezona blanca, la zanahoria, la lechuga Batavia, el chócolo mazorca, el apio, la cebolla junca, la coliflor, el brócoli, el ajo importado y el tomate chonto.

Cuadro 1
Mercados en los que subieron y bajaron los precios de las verduras y hortalizas

Producto	Mercados		
	Total	Bajó	Subió
Pimentón	42	42	0
Habichuela	42	33	9
Cebolla cabezona blanca	33	32	1
Zanahoria	30	29	1
Lechuga Batavia	32	27	5
Chócolo mazorca	38	26	12
Apio	29	22	7
Cebolla junca	25	21	4
Coliflor	26	20	6
Brócoli	21	19	2
Ajo importado	20	18	2
Tomate chonto	18	16	2
Fríjol verde cargamanto	17	2	15
Remolacha	24	5	19
Fríjol verde en vaina	25	5	20
Pepino cohombro	36	8	28

Fuente: SIPSA, Ministerio de Agricultura y Desarrollo Rural-DANE

Se incrementó la oferta de pimentón proveniente de pimentón en Santander, Norte de Santander y Valle del Cauca, lo que hizo que su cotización mayorista cayera en los cuarenta y dos mercados donde se vendió. La principal reducción se registró, en el mercado de Marinilla (Antioquia), donde el precio bajó en 60,17% y el kilo se negoció a \$371. (Gráfico 1)

De la misma forma, la cotización de la habichuela bajó en treinta y tres de los cuarenta y dos mercados donde se comercializó, por el mayor nivel de ingreso desde Los Santos (Santander), Icononzo (Tolima) y Nariño. En Medellín, el kilo se vendió a \$683, 45,95% menos que en julio.



Gráfico 1
Comportamiento de los precios del pimentón

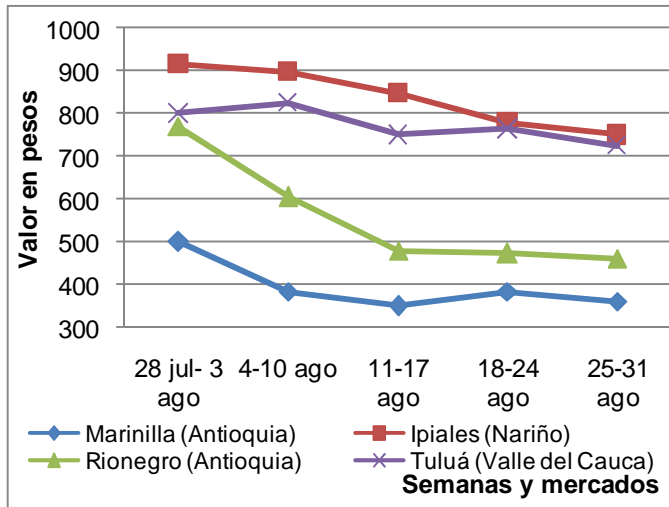

Fuente: SIPSA, Ministerio de Agricultura y Desarrollo Rural-DANE

Gráfico 2
Comportamiento de los precios de la habichuela

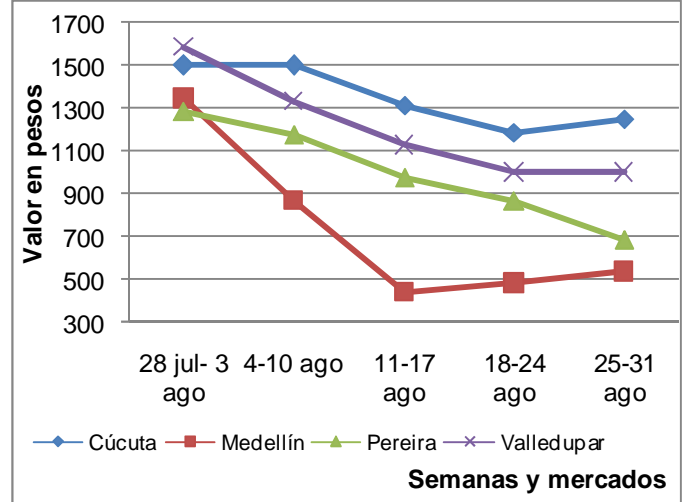

Asimismo, bajaron los precios de cebolla cabezona blanca pues en Tunja, Sogamoso, Samacá, Toca y Sachica (Boyacá) aumentaron las recolecciones y se contó con una mayor cantidad en los mercados. Esta situación se registró en treinta y dos de los treinta y tres mercados donde se ofreció el bulbo.

En cambio, subieron los precios del pepino cohombro, el frijol verde y remolacha. En el caso del pepino cohombro, subió el precio en veintiocho de los treinta y seis mercados donde se ofreció este producto, ante el poco ingreso desde Piedecuesta y Los Santos (Santander), donde finalizó el ciclo productivo. En el mercado de Bucaramanga se presentó el mayor aumento con 177,41%.

Con respecto al frijol verde en vaina, se registró baja producción en Nariño, lo que adujo el alza en los precios mayoristas de la leguminosa en veinte de los veinticinco mercados donde se negoció a lo largo del mes de agosto. En Bucaramanga, por ejemplo, la cotización subió en 44,34%.

1.2 Frutas frescas

En el caso de las frutas frescas, se observaron las principales reducciones en los precios del tomate de árbol, el lulo, la mora de Castilla, las naranjas Valencia y común, la guayaba pera, la pera importada y el banano criollo.



Cuadro 2
Mercados en los que subieron y bajaron los precios de las frutas

Producto	Mercados		
	Total	Bajó	Subió
Tomate de árbol	40	40	0
Lulo	32	32	0
Mora de Castilla	39	31	8
Naranja Valencia	30	29	1
Guayaba pera	34	26	8
Pera importada	32	25	7
Banano criollo	32	24	5
Naranja común	25	21	4
Mandarina común	16	16	0
Mandarina Oneco	14	14	0
Mandarina arrayana	15	14	1
Curuba larga	23	6	16
Papaya Maradol	30	10	20
Limón Tahití	26	3	23
Melón Cantalup	29	4	25
Mango Tommy	28	3	25
Manzana royal gala importada	29	2	27
Manzana verde importada	34	1	32

Fuente: SIPSA, Ministerio de Agricultura y Desarrollo Rural-DANE

Por segundo mes consecutivo cayeron los precios mayoristas del tomate de árbol ante el buen ingreso de Antioquia y Cundinamarca. Esta situación se registró en los cuarenta mercados donde se negoció a lo largo de agosto. En Bucaramanga, los precios mostraron la mayor reducción (-35,17%).

Para el lulo, hubo buena producción en Valle del Cauca, Antioquia y Huila, lo que adujo la reducción de las cotizaciones en los treinta y dos mercados donde se comercializó a lo largo del mes. En Duitama los precios mostraron la mayor reducción (-41,18%); allí el kilo se vendió, en promedio, a \$1.200.

También se registró una caída en los precios de la mora de Castilla provocada por la salida de las cosechas en Pasca y Silvania (Cundinamarca) y porque las buenas condiciones climáticas facilitaron la recolección en Duitama (Boyacá); esta situación se presentó en treinta y un de los treinta y nueve mercados donde se vendió. En Chiquinquirá (Boyacá) fue donde más disminuyó y el kilo se negoció a \$1.031, con una variación de (-39,88%).

En el caso de la naranja Valencia, ingresó mayor cantidad desde San Vicente de Chucurí y Rionegro (Santander), lo que hizo que las cotizaciones bajaran en veintinueve de los treinta mercados donde se negoció a lo largo del mes. En Medellín y Bucaramanga, por ejemplo, el kilo se vendió en promedio a \$1.260 y a \$593, respectivamente, 7,39% y 5,23% menos que en julio.



Gráfico 3
Comportamiento de los precios del lulo

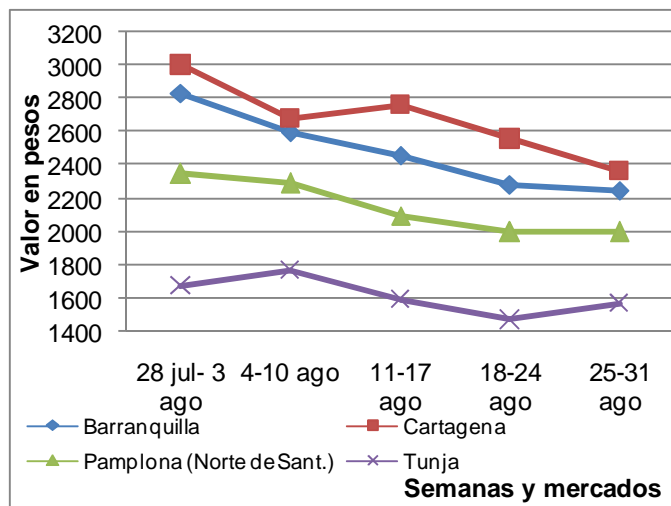

Fuente: SIPSA, Ministerio de Agricultura y Desarrollo Rural-DANE

Gráfico 4
Comportamiento de los precios del tomate de árbol

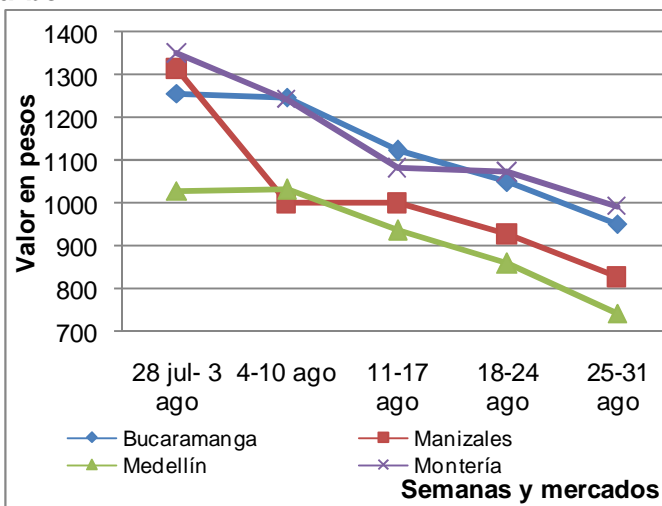

En cambio, se observó un aumento en los precios de la manzana importada, el mango Tommy, el melón Cantalup y el limón Tahití.

El ingreso de manzana importada de Chile disminuyó, lo que hizo que los precios de esta fruta subieran. En el caso de la manzana verde el incremento se observó en treinta y dos de los treinta y cuatro mercados donde se negoció. En el mercado de La 41, en Pereira, se registraron los mayores aumentos y allí el precio subió 27,20%.

Para el mango Tommy las cotizaciones se incrementaron en veinticinco de los veintiocho mercados donde se negoció a lo largo del mes, como consecuencia de la finalización de las cosechas en Tolima y Cundinamarca.

En el caso del limón Tahití se observó un alza en la cotización en veintitrés de los veintiséis mercados donde se vendió en agosto, ante el menor nivel de ingreso desde Bucaramanga (Santander), Támesis (Antioquia) y Tolima. En Cali, por ejemplo, el alza fue de 36,89%.

1.3 Cereales, procesados, cárnicos, lácteos y huevos

Este mes se registró una reducción de los precios de los cereales, los procesados, los lácteos y huevos y las carnes.

En el caso de la lenteja se reportó mayor nivel de ingreso de producto importado de Canadá, lo que hizo que su precio bajara en veinticuatro de los treinta mercados donde se ofreció a lo largo del mes de agosto. En Paloquemao, en Bogotá, el kilo se vendió a \$2.893, 10,18% menos que el mes anterior.

**Cuadro 3****Mercados en los que subieron y bajaron los precios de los cereales**

Producto	Mercados		
	Total	Bajó	Subió
Lenteja importada	30	24	6
Frijol cargamanto rojo	17	16	1
Maíz blanco trillado	22	15	6
Arveja verde seca importada	23	12	8
Garbanzo importado	16	11	4
Frijol cargamanto blanco	7	7	0
Frijol palomito importado	3	0	3
Frijol Zaragoza	5	1	4
Cuchuco de maíz	5	0	5
Maíz pira	8	1	7
Maíz amarillo cáscara	14	4	9
Maíz amarillo trillado	12	3	9

Fuente: SIPSA, Ministerio de Agricultura y Desarrollo Rural-DANE

En cuanto al frijol cargamanto rojo, llegó más desde los municipios de Rionegro, Carmen de Viboral y San Vicente (Antioquia) lo que hizo que sus precios bajaran en dieciséis de los diecisiete mercados donde se ofreció.

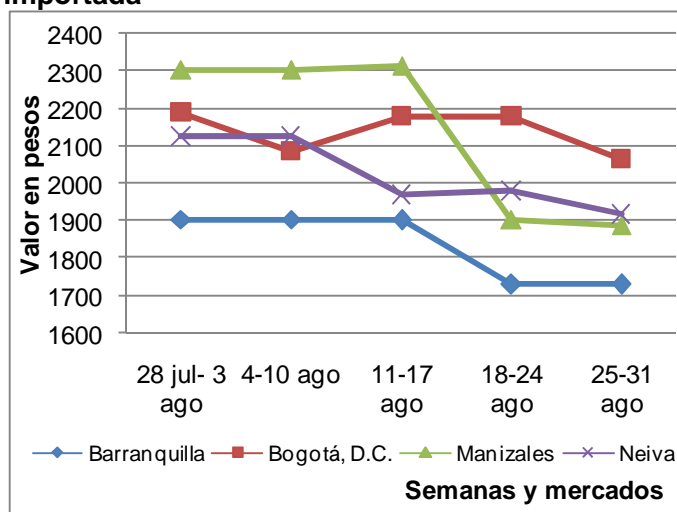
Gráfico 5**Comportamiento de los precios de la lenteja importada**

Fuente: SIPSA, Ministerio de Agricultura y Desarrollo Rural-DANE

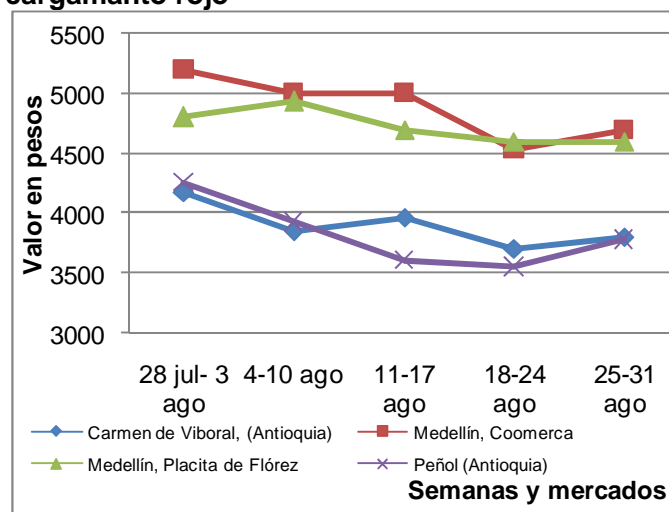
Gráfico 6**Comportamiento de los precios del frijol cargamanto rojo**

En el grupo de los productos procesados se presentó una disminución de los precios de la harina de trigo, la sal yodada, la harina precocida de maíz, el azúcar refinada, el café molido e instantáneo y la panela morena.

**Cuadro 4****Mercados en los que subieron y bajaron los precios de los procesados**

Producto	Mercados		
	Total	Bajó	Subió
Harina de trigo	27	18	9
Sal yodada	30	16	10
Harina precocida de maíz	24	13	9
Azúcar refinada	15	12	3
Café molido	17	10	2
Café instantáneo	16	10	3
Panela redonda morena	14	10	3
Jugo instantáneo (sobre)	18	10	6
Panela cuadrada morena	10	9	0
Azúcar morena	8	7	1
Chocolate instantáneo	6	6	0
Vinagre	7	2	5
Azúcar sulfitada	21	9	12
Pastas alimenticias	26	11	15

Fuente: SIPSA, Ministerio de Agricultura y Desarrollo Rural-DANE

En el grupo de las carnes, en agosto se registró una reducción de los precios del atún y las sardinas en lata, la carne de res, específicamente del centro de pierna, el lomo fino y el bagre rayado entero fresco. En el caso del centro de pierna de res su precio bajó en once de los veinte mercados donde se ofreció. En Barranquillita, en Barranquilla, se observó la mayor la reducción con 11,01%.

En contraste, subieron los precios del pollo entero congelado sin vísceras y la pechuga, y algunos cortes de cerdo como costilla, brazo sin hueso y pernil sin hueso. Para la pechuga de pollo, el aumento se registró en catorce de los veinte mercados donde se comercializó en forma mayorista; la mayor alza se registró en Pasto, donde el kilo se negoció a \$6.300, 10,00% más que en julio.

Los precios de la costilla de cerdo también subieron en trece de los veinte mercados donde se ofreció a lo largo del mes; las mayores alzas se registraron en Medellín (12,53%).

Cuadro 5**Mercados en los que subieron y bajaron los precios de las carnes**

Producto	Mercados		
	Total	Bajó	Subió
Atún en lata	17	14	3
Sardinas en lata	19	14	5
Carne de res, centro de pierna	20	11	5
Carne de res, lomo fino	23	11	6
Bagre rayado entero fresco	11	9	1
Mojarra lora entera fresca	7	6	0
Tilapia roja entera fresca	9	6	2
Pollo entero congelado sin vísceras	10	2	7
Carne de cerdo, pernil sin hueso	15	4	9
Carne de res, chatas	22	5	10
Carne de cerdo, brazo sin hueso	17	3	10
Carne de cerdo, costilla	20	4	13
Pechuga de pollo	20	6	14

Fuente: SIPSA, Ministerio de Agricultura y Desarrollo Rural-DANE

En el caso del grupo de los lácteos y huevos, disminuyeron las cotizaciones de la leche en polvo y los huevos blancos, mientras que se incrementaron las de los quesos costeño, cuajada y doble crema. La caída de los precios de los huevos estuvo motivada por la mayor oferta desde las granjas avícolas de Santander. Para el tipo rojo A, la reducción más significativo se observó en Neiva, donde la unidad se vendió a \$202, 2,90 % menos que en julio.

**Cuadro 6****Mercados en los que subieron y bajaron los precios de los lácteos y huevos**

Producto	Mercados		
	Total	Bajó	Subió
Leche en polvo	20	12	6
Huevo blanco A	9	6	3
Huevo blanco extra	7	5	2
Queso doble crema	9	1	7
Queso cuajada	13	5	8
Queso costeño	20	8	12

Fuente: SIPSA, Ministerio de Agricultura y Desarrollo Rural-DANE

1.4 Tubérculos y plátanos

En agosto de 2012, se observó un alza para el precio de los tubérculos, principalmente para las papas criolla limpia y sucia, capira, única, parda pastusa, suprema, nevada y R12.

En el caso de la papa criolla el aumento en los precios fue consecuencia de la reducción del ingreso desde el altiplano cundiboyacense, Pamplona, Chitagá, Pamplonita (Norte de Santander) y Cerrito (Santander); para la papa limpia este comportamiento se observó en veintiocho de los treinta y dos mercados donde se comercializó a lo largo del mes. En Duitama (Boyacá) se presentó la mayor alza (52,15%).

Cuadro 7**Mercados en los que subieron y bajaron los precios de los tubérculos y plátanos**

Producto	Mercados		
	Total	Bajó	Subió
Papa criolla limpia	32	3	28
Papa capira	24	1	23
Papa parda pastusa	24	3	21
Papa única	23	2	21
Papa criolla sucia	14	0	14
Papa suprema	18	5	13
Yuca criolla	20	8	12
Papa nevada	12	0	12
Papa R-12 negra	8	1	7
Ñame diamante	6	0	6
Papa R-12 roja	5	0	5
Plátano dominico verde	4	4	0
Ñame espino	7	6	1
Arracacha amarilla	16	12	4
Arracacha blanca	17	12	5
Plátano guineo	16	13	2

Fuente: SIPSA, Ministerio de Agricultura y Desarrollo Rural-DANE

Este mes también subieron las cotizaciones de la yuca criolla y el ñame diamante. Asimismo, se incrementaron las cotizaciones de la yuca criolla debido a la disminución del abastecimiento desde Saravena, Tame (Arauca), Acacias y Granada (Meta). En Cúcuta, por ejemplo, el kilo se vendió a \$1.502, 14,60% más que en julio de 2012.

Gráfico 7
Comportamiento de los precios de la papa criolla limpia



Gráfico 8
Comportamiento de los precios del plátano guineo



Fuente: SIPSA, Ministerio de Agricultura y Desarrollo Rural-DANE

Por el contrario, cayeron las cotizaciones de los plátanos dominico verde y guineo y las arracachas amarilla y blanca. En el caso del plátano guineo, la reducción en los precios se registró en trece de los dieciséis mercados donde se negoció pues mejoró la oferta desde La Virginia (Risaralda) y Cucutilla (Norte de Santander). La reducción más marcada se observó en Cúcuta, 24,24% menos que en julio.

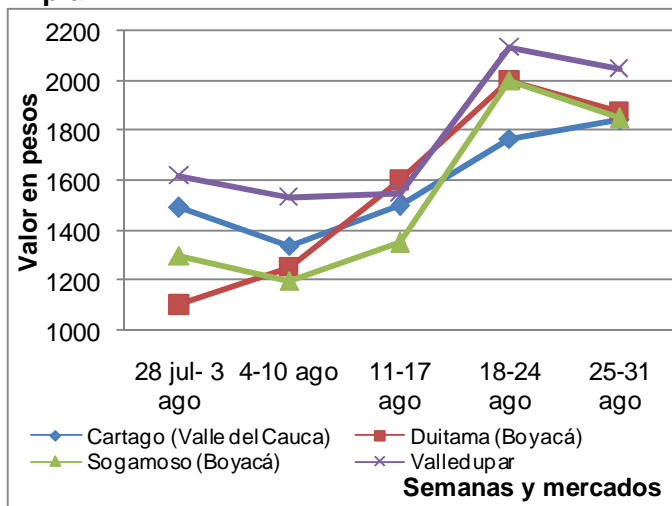
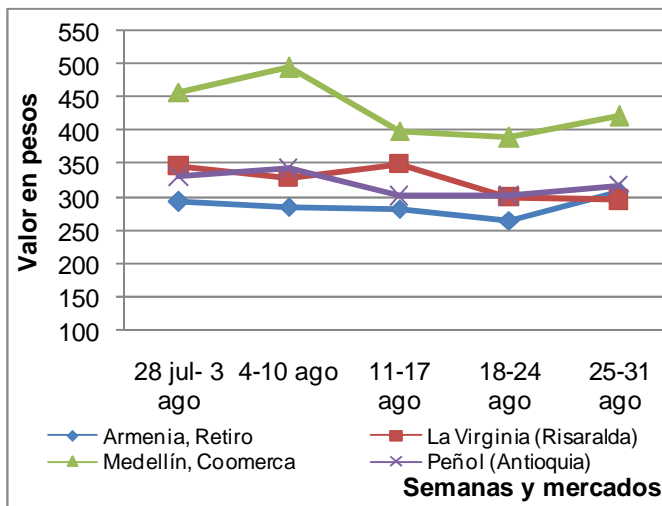
También se presentó una caída en los precios de la arracacha blanca en doce de los diecisiete mercados donde se vendió. Esta situación obedeció al mayor nivel de abastecimiento desde Antioquia y el norte de Valle del Cauca.

Tabla 1
Lo que más sube, lo que más baja
Agosto de 2012

Lo que más sube	Lo que más baja
Bogotá	
Verduras: Calabaza, remolacha, pepino cohombro, habichuela Frutas: Mango Tommy, limón Tahití, melón Cantalup Tubérculos: Papas criolla, única, suprema y R-12 negra y roja Otros: Pechuga y piernas de pollo, queso doble crema	Verduras: Brócoli, tomate chonto, espinaca, zanahoria, lechuga Frutas: Pitahaya, tomate de árbol, lulo, mandarina oneco Tubérculos: Arracacha amarilla, plátano guineo Otros: Azúcar refinada, panela cuadrada morena
Medellín	
Verduras: Pepino cohombro, repollo blanco Frutas: Mangos, limón Tahití, curuba redonda, mora de Castilla Tubérculos: papas nevada, capira y criolla limpia Otros: Pechuga de pollo, queso costeño, maíz amarillo cascara	Verduras: Habichuela, coliflor, brócoli, pimentón, cebolla junca Frutas: Mandarina Oneco, pitahaya, tomate de árbol, lulo, Tubérculos: Arracacha blanca, plátano dominico verde Otros: Carnes de res molida murillo y falda, azúcar morena
Bucaramanga	
Verduras: Pepino cohombro, remolacha, alverja verde en vaina Frutas: Limón Tahití y común, mango Tommy, maracuyá Tubérculos: Papa suprema y única Otros: Bocachico criollo fresco, panela cuadrada blanca	Verduras: Coliflor, brócoli, tomate Riogrande, zanahoria, Frutas: Tomate de árbol, mandarina común, naranja común Otros: Bagre rayado entero fresco, gelatina
Cúcuta	
Verduras: Frijol verde, pepino cohombro, chόcolo mazorca Frutas: Limón Tahití, melón, papaya maradol, curuba larga Tubérculos: Yuca criolla, plátano hartón verde, papa ICA-Huila	Verduras: Brócoli, tomate Riogrande, zanahoria, habichuela Frutas: Naranja común, tomate de árbol, lulo, fresa, patilla Tubérculos: Plátano guineo, papa suprema, arracacha amarilla
Cali	
Verduras: Pepino cohombro, ajo, coliflor, chόcolo mazorca Frutas: Mango Tommy, limón Tahití, manzana, maracuyá	Verduras: Pimentón, zanahoria, habichuela, rábano rojo, repollo Frutas: Tomate de árbol, mandarinas arrayana y oneco, lulo



Tubérculos: Papas nevada, capira y única, arracacha amarilla

Tubérculos: Arracacha blanca

Barranquilla

Verduras: Pepino cohombro, remolacha

Verduras: Cebolla cabezona blanca, arveja verde, pimentón

Frutas: Uva red globe nacional, maracuyá, curuba larga

Frutas: Tomate de árbol, lulo, mandarina común, mora

Tubérculos: Papa única, plátano hartón verde, yuca criolla

Tubérculos: Ñame espino

Otros: Pechuga de pollo, maíz blanco trillado, queso costeño

Otros: Panela cuadrada blanca, arroz de primera

Pereira

Verduras: Frijol y arveja verdes en vaina, pepino cohombro

Verduras: Cebolla junca, tomate chonto, pimentón, zanahoria,

Frutas: Mango Tommy, limón común y Tahití, guayaba agria

Frutas: Mandarina oneco, naranja Valencia, tomate de árbol

Tubérculos: Papas criolla, nevada, única, R-12 roja y capira

Tubérculos: Arracacha blanca, plátano hartón y dominico hartón

Otros: Garbanzo importado, maíz amarillo trillado

Otros: Fríjol Uribe rosado, lenteja importada, gelatina

Armenia

Verduras: Remolacha, pepino cohombro, apio, frijol verde

Verduras: Pimentón, tomate chonto, cebolla junca, habichuela

Frutas: Limón común y Tahití, patilla, granadilla, curuba larga

Frutas: Mandarina oneco, tomate de árbol, lulo, mora

Tubérculos: Papas criolla limpia, R-12 negra y parda pastusa

Tubérculos: Yuca ICA, plátano hartón maduro

Otros: Leche en polvo, huevos blancos A y B, azúcar sulfitada

Otros: Lenteja importada, queso costeño, frijol cargamento rojo

**FICHA METODOLÓGICA**

El componente de precios mayoristas del Sistema de Información de Precios y Abastecimiento del Sector Agropecuario –SIPSA- es una muestra no probabilística que cubre 62 mercados mayoristas a nivel nacional, ubicados en 19 departamentos.

Su cobertura es la siguiente:

Territorial					
Noroccidente	Centro	Centro Oriente	Centro Occidente	Suroccidente	Norte
Medellín, Central de Abastos de Antioquia	Bogotá- Corabastos	Cúcuta - Cenabastos	Pereira-Mercasa	Cali-CAVASA	Barranquilla-Barranquillita
El Santuario	Bogotá- Paloquemao	Bucaramanga – Centro	Pereira-La 41	Cali-Santa Elena	Barranquilla-Granabastos
La Unión	Bogotá-Las Flores	Bucaramanga – Centroabastos	Pereira-La Bella	Cali-Galería Alameda	Cartagena-Bazurto
Sonsón	Villavicencio	Bucaramanga - La Rosita	Armenia-Mercar	Ipiales	Valledupar - Central de Abastos
Yarumal	Tunja-Complejo de Servicios del Sur	La Parada	Armenia-Retiro	Palmira	Valledupar - Mercado Nuevo
Marinilla	Ubaté	Bucaramanga - San Francisco	Manizales	Pasto	
Rionegro	Duitama	Pamplona	Cartago	Popayán	
San Vicente	Chiquinquirá	San Gil	La Virginia	Tulúa	
La Ceja	Sogamoso	Socorro	La Dorada	Cali-La Floresta	
El Peñol	Neiva		Cajamarca	Buenaventura	
Santa Bárbara			Ibagué-Plaza el Jardín		
El Carmen de Viboral			Ibagué-Plaza La 21		
Medellín- Coomerca			Honda		
Montería-Mercado del Sur Sincelejo					

Objetivo: proporcionar información de los precios mayoristas de los alimentos y como es su comportamiento, teniendo en cuenta factores y hechos que afectan la comercialización.

Población objetivo: comerciantes mayoristas ubicados dentro de los mercados mayoristas

Tipo de investigación: sistema de encuestas no probabilísticas

Diseño muestral: selección arbitraria

Cobertura: nacional

Unidad de análisis: precios mayoristas

Unidad de observación: mercados mayoristas y centrales de abasto

Desagregación temática: precio de venta mayorista por producto y fuente

Departamento Administrativo Nacional de Estadística - DANE -
Bogotá, D.C. - Colombia, septiembre de 2012

□□□

Anexo 1
Cuadro 1
Comportamiento de los precios mayoristas de los principales alimentos en los principales mercados
Agosto de 2012
Precio por kilogramo

Precio \$/Kg	Armenia		Barranquilla		Bogotá, D.C.		Bucaramanga		Cali		Cúcuta		Medellín		Pereira	
	Precio	Var %	Precio	Var %	Precio	Var %	Precio	Var %	Precio	Var %	Precio	Var %	Precio	Var %	Precio	Var %
Hortalizas y verduras																
Ahuyama	545	0,02	541	-10,10	882	3,53	696	0,99	532	-7,70	800	0,00	575	-4,89	671	-3,57
Arveja verde en vaina	1.892	2,51	4.706	-3,32	2.413	-4,89	1.995	3,23	1.451	13,96	2.000	-14,17	1.543	-8,62	1.789	13,04
Cebolla cabezona blanca	897	-11,09	1.021	-16,58	1.092	-10,15	876	-14,46	893	-10,71	878	-14,02	1.054	-6,10	854	-13,92
Cebolla junca	603	-22,28	1.250	-4,53	780	-19,08	795	3,73	489	-27,55	780	3,17	778	-22,31	347	-49,92
Chócolo mazorca	423	2,58	489	-2,44	575	-6,04	921	11,95	614	8,63	608	15,62	540	-6,95	563	8,29
Habichuela	979	-17,24	1.553	-4,91	1.546	9,57	995	-15,17	985	-17,95	1.327	-17,46	683	-45,95	872	-27,35
Pepino cohombro	887	22,30	1.181	58,53	1.110	15,57	791	177,41	640	49,31	751	32,59	759	30,90	880	21,81
Pimentón	928	-31,07	1.064	-17,14	2.467	-12,50	1.060	-25,46	695	-30,37	830	-15,78	853	-30,15	1.089	-32,85
Remolacha	729	25,72	872	21,19	663	23,08	826	4,78	835	26,46	627	-12,01	532	14,25	n.d.	-
Tomate*	683	-25,45	637	-32,72	886	-32,16	489	-35,59	775	-26,48	696	-28,44	836	-15,68	807	-31,42
Zanahoria	545	-	713	-30,02	612	-30,31	632	-35,50	371	-23,30	593	-20,15	269	-19,34	424	-24,48
Frutas frescas																
Aguacate *	2.467	-	n.d.	-	2.047	2,29	n.d.	-	1.736	-15,50	n.d.	-	1.610	-14,69	2.012	-0,51
Banano*	452	-4,27	606	-1,20	1.000	-0,23	836	9,93	600	0,00	833	0,00	695	-4,66	554	-0,85
Coco	1.333	0,00	1.000	0,00	2.276	-1,23	2.190	-2,56	1.333	0,00	1.000	0,00	1.376	6,60	1.467	1,02
Granadilla	2.704	9,61	4.292	1,10	3.462	2,48	3.670	-1,56	2.540	-15,87	3.819	0,90	2.949	-18,25	2.462	-19,72
Guayaba*	1.102	-7,45	1.595	-8,04	1.133	-36,43	631	-6,53	984	-14,78	n.d.	-	1.139	16,08	1.085	-2,07
Limón común	1.725	7,64	1.012	-7,68	1.424	8,02	915	6,09	1.555	5,60	1.214	-3,00	1.789	-7,18	2.007	19,47
Limón Tahití	1.222	53,76	n.d.	-	1.502	39,73	706	65,56	1.257	36,89	690	22,39	1.176	43,19	1.090	40,20
Lulo	1.412	-21,85	2.569	-12,75	1.602	-14,97	1.481	-22,08	1.484	-14,02	2.000	-17,58	1.426	-22,82	1.460	-22,27
Mandarina*	745	-40,29	1.715	-17,69	1.236	-21,47	1.182	-31,23	1.290	-23,64	1.449	-19,50	1.090	-40,13	1.071	-25,35
Mango Tommy	n.d.	-	n.d.	-	3.368	59,04	2.903	47,34	2.725	46,42	n.d.	-	3.560	93,12	2.260	46,62
Maracuyá	1.626	-6,05	2.388	2,43	1.631	-24,75	2.424	44,11	1.776	9,67	1.714	-2,79	1.398	10,37	1.786	-0,49
Mora de Castilla	1.987	-18,78	1.812	-11,43	1.911	-14,42	1.300	-8,03	2.198	3,62	1.246	-2,42	1.398	20,41	1.583	-4,15
Naranja Valencia	548	-13,45	1.075	-1,24	1.172	-6,38	593	-5,14	741	-6,77	n.d.	-	1.260	-7,25	717	-19,63
Papaya maradol	n.d.	-	1.645	7,79	1.071	-1,97	1.451	11,34	898	-1,09	1.369	10,96	1.416	3,98	1.107	1,42
Piña *	898	-2,09	1.033	1,84	841	-4,46	613	1,47	789	2,55	900	-1,95	800	0,03	952	1,52
Tomate de árbol	1.153	-29,54	1.275	-27,54	1.247	-26,64	1.132	-35,17	897	-34,64	1.729	-20,34	923	-33,00	1.186	-27,86
Tubérculos y plátanos																
Arracacha*	583	-	n.d.	-	886	-8,03	1.055	-0,40	825	5,92	1.149	-6,79	758	-11,95	911	-18,48
Papa negra*	853	4,58	776	10,23	929	13,05	905	11,59	830	5,14	771	-10,77	1.336	22,94	751	6,94
Papa criolla	1.180	29,94	1.524	41,61	1.846	31,66	1.195	20,26	871	32,73	1.246	2,00	1.602	6,71	1.661	39,91
Plátano guineo	283	-11,41	n.d.	-	938	-6,67	n.d.	-	n.d.	-	306	-24,24	686	-1,97	470	1,34
Plátano hartón verde	638	-1,21	1.317	5,69	1.092	-2,38	1.248	8,10	744	3,53	1.422	10,37	916	-1,92	583	-2,78
Yuca*	1.164	-3,42	992	7,13	1.217	0,82	1.250	8,96	1.216	1,46	1.502	14,60	1.393	-1,67	1.156	4,97

□□□

Cuadro 1

Comportamiento de los precios mayoristas de los principales alimentos en los principales mercados (continuación)

Agosto de 2012

Precio por kilogramo

Precio \$/Kg	Armenia		Barranquilla		Bogotá, D.C.		Bucaramanga		Cali		Cúcuta		Medellín		Pereira	
	Precio	Var %	Precio	Var %	Precio	Var %	Precio	Var %	Precio	Var %	Precio	Var %	Precio	Var %	Precio	Var %
Granos, cárnicos y procesados																
Arroz de primera	2.501	-0,59	2.423	1,78	2.452	2,22	2.637	-1,37	2.335	0,10	n.d.	-	2.509	-1,23	2.622	-0,24
Arveja verde seca importada	1.683	7,45	1.651	0,35	2.037	0,01	1.567	-1,18	1.653	-	1.713	-	2.025	-3,28	1.654	2,88
Frijol seco*	4.579	-6,00	4.071	3,90	4.484	-4,62	3.800	1,97	3.410	0,39	n.d.	-	4.081	-11,73	4.603	-3,16
Garbanzo importado	3.267	-2,00	n.d.	-	3.949	-2,28	2.900	-2,14	n.d.	-	3.750	-	4.374	-1,49	3.356	4,39
Lenteja importada	1.678	-9,90	1.859	6,25	2.119	-1,62	1.738	-3,69	1.737	-8,60	2.067	-	2.680	-0,82	1.738	-3,47
Maíz amarillo cáscara	n.d.	-	1.248	-0,92	803	1,80	n.d.	-	1.100	-	n.d.	-	874	5,72	1.255	0,15
Huevo tipo A	215	3,58	187	0,56	198	2,20	186	-1,58	n.d.	-	n.d.	-	193	4,24	190	-
Queso costeño	8.000	-7,83	6.902	4,94	9.063	-1,75	9.688	7,89	n.d.	-	9.250	-	8.143	12,87	8.400	-
Carne de cerdo, lomo sin hueso	12.000	-0,21	12.167	-3,38	11.833	-1,05	n.d.	-	n.d.	-	10.042	-	13.184	5,05	13.000	3,17
Carne de res, chatas	12.000	0,00	11.221	-4,10	13.283	3,06	20.000	0,00	n.d.	-	11.917	-	18.506	0,79	13.000	1,56
Pechuga de pollo	n.d.	-	6.427	4,68	6.948	6,35	6.250	-5,84	n.d.	-	6.621	-	6.686	12,24	n.d.	-
Aceite vegetal mezcla	3.997	-1,00	4.038	2,48	4.464	1,71	4.236	-3,38	5.019	0,73	3.980	-	3.917	-7,02	n.d.	-
Azúcar sulfitada	1.564	2,73	1.546	0,35	1.590	0,06	1.653	0,17	1.496	-0,66	n.d.	-	1.516	-3,23	1.734	0,10
Galletas saladas 3 tacos	7.453	-0,72	7.155	-0,87	7.201	0,01	7.655	0,36	7.650	0,14	7.451	-	7.210	-1,57	7.577	2,44
Harina de trigo	n.d.	-	1.236	6,51	1.549	0,41	1.965	-0,14	2.213	-1,78	1.373	-	2.171	-2,80	2.144	-
Harina precocida de maíz	2.664	2,99	2.865	-1,47	2.545	0,15	1.850	-3,87	2.208	-0,93	1.817	-	n.d.	-	2.856	2,38
Margarina	9.368	-1,20	n.d.	-	8.755	0,90	9.069	-0,82	13.700	-	n.d.	-	8.800	0,09	n.d.	-
Panela*	2.151	-2,59	1.850	0,07	1.418	-6,33	1.830	-2,96	1.511	-	n.d.	-	1.540	-5,84	2.218	-2,23
Pastas alimenticias	4.445	1,73	4.121	1,52	4.334	0,98	3.235	-0,16	4.475	15,84	2.627	-	4.550	-2,57	4.621	0,73
Salsa de tomate doy pack	11.885	-	n.d.	-	11.308	-0,91	10.760	3,06	12.611	0,00	7.785	-	11.538	-1,67	12.728	0,02

*Variedad predominante en el mercado

Variación porcentual con respecto al promedio del mes anterior

n.d. : no disponible