



PROSPERIDAD
PARA TODOS



MinAgricultura
Ministerio de Agricultura
y Desarrollo Rural

Boletín de prensa

7 de julio de 2014

SISTEMA DE INFORMACIÓN DE PRECIOS Y ABASTECIMIENTO DEL SECTOR AGROPECUARIO - SIPSA

Precios mayoristas de los alimentos
Junio de 2014

Contenido

Resumen

Introducción

Comportamiento de los precios mayoristas de los alimentos en junio de 2014

1. Verduras y hortalizas

2. Frutas frescas

3. Tubérculos y plátanos

4. Cereales, procesados, cárnicos, lácteos y huevos

5. Resultados año corrido

6. Resultados 12 meses

Ficha metodológica

Anexos

Resumen

En el mes de junio con respecto al mes de mayo, se registró una reducción de los precios de las frutas frescas, los tubérculos, los lácteos y huevos, y los alimentos procesados; mientras que aumentaron los de las verduras, y las carnes y pescados.

♦ En las frutas frescas, cayó la cotización de la mora de Castilla por el mayor nivel de abastecimiento desde Santander, Antioquia y Caldas. Las caídas más significativas se registraron en Cúcuta (-43,78%) y allí el kilo se vendió a \$1.821.

♦ El precio del maracuyá subió en los 35 mercados donde se vendió, como consecuencia del menor abastecimiento desde Santander y Cesar. En Bucaramanga se registró el mayor incremento (58,81%), ofreciéndose el kilo a \$2.398.

♦ En los tubérculos, la reducción del precio del plátano hartón verde estuvo motivada por la buena producción en Casanare, Arauca, Meta, Antioquia y el Eje Cafetero. En Bucaramanga se observó la mayor reducción (-13,85%); allí el kilo se vendió a \$1.070.

♦ El alza de la cotización de la papa criolla se debió a que las lluvias en Cundinamarca retrasaron las recolecciones. En Barranquilla se observó el alza más marcada (13,23%), vendiéndose el kilo a \$2.029.

♦ En el grupo de las verduras, el alza de la cotización del pepino cohombro se debió a la menor oferta desde Santander y Valle del Cauca. En Bucaramanga se registró el mayor incremento (124,26%), donde el kilo se vendió a \$1.063.

♦ El precio de la habichuela descendió por la buena producción en Santander y Boyacá. En Bogotá el kilo se negoció a \$1.053; 48,76% menos que en mayo.

♦ En los cereales, las cotizaciones de la lenteja importada descendieron debido al mejoramiento en el ingreso desde Canadá. Pereira fue la ciudad que presentó la mayor caída con 8,9% y allí el kilo se vendió a \$1.883.

♦ En el grupo de los lácteos y huevos, hubo buena producción de queso costeño en Cesar y Sucre, lo que hizo que su precio bajara. En Cartagena la reducción fue de 27,04%.

♦ Para las carnes, subieron los precios de la res, el cerdo y el pollo; en el caso del lomo fino de res mejoró la demanda.

♦ En los procesados, bajaron los precios del azúcar sulfitada por el mayor nivel de ingreso desde Valle del Cauca. En Bogotá la reducción fue de 1,38%, ofreciéndose el kilo a \$1.578.



Director
Mauricio Perfetti del Corral

Subdirector
Diego Silva A.

Dirección de Metodología y
Producción Estadística
Eduardo Efraín Freire D.

www.dane.gov.co



PROSPERIDAD
PARA TODOS



MinAgricultura
Ministerio de Agricultura
y Desarrollo Rural

Boletín de prensa

Introducción

El Sistema de Información de Precios y Abastecimiento del Sector Agropecuario –SIPSA-, cuenta con tres componentes: Precios mayoristas, Abastecimiento de alimentos e Insumos y factores asociados a la producción.

El componente de Precios mayoristas tiene por objeto la recolección, el análisis y la difusión de la información de las cotizaciones que se captura en los principales mercados mayoristas del país.

El SIPSA busca analizar el comportamiento de los precios a través del seguimiento de los mercados nacionales y regionales y de la identificación y el análisis de los factores y hechos económicos que determinan y afectan los precios a lo largo de la cadena de comercialización

El Sistema toma la información de precios en más de 60 mercados en los días y horas establecidos de mayor movimiento en cada uno de ellos. El SIPSA recoge información para una canasta superior a los 400 productos clasificada en ocho grandes grupos: verduras y hortalizas; frutas frescas; tubérculos, raíces y plátanos; granos y cereales; huevos y lácteos; carnes; pescados y productos procesados.



PROSPERIDAD
PARA TODOS



MinAgricultura
Ministerio de Agricultura
y Desarrollo Rural

Boletín de prensa

I. COMPORTAMIENTO DE LOS PRECIOS MAYORISTAS DE LOS ALIMENTOS EN JUNIO DE 2014

En el mes de junio con respecto al mes de mayo, se registró una reducción de los precios de las frutas frescas, los tubérculos, los lácteos y huevos, y los alimentos procesados; mientras que aumentaron los de las verduras, y las carnes y pescados.

1. Frutas frescas

Se registraron reducciones en las cotizaciones mayoristas de la mora de Castilla, el limón Tahití, el aguacate papelillo, el limón común, el lulo, la naranja Valencia y la mandarina arrayana.

Cuadro 1
Mercados en los que bajaron y subieron los precios de las frutas

Producto	Mercados*			Mayo
	Total	Bajó	Subió	
Mora de Castilla	41	41	0	41
Limón Tahití	27	27	0	27
Aguacate papelillo	24	24	0	25
Limón común	23	23	0	23
Lulo	34	28	6	34
Naranja Valencia	30	23	7	31
Mandarina arrayana	15	15	0	15
Aguacate común	19	16	3	18
Mandarina común	16	14	2	16
Mango Tommy	33	21	11	34
Banano criollo	33	18	9	33
Guanábana	27	18	9	27
Guayaba agria	8	8	0	7
Curuba larga	26	16	9	26
Papaya hawaiana	7	0	7	8
Piña gold	20	6	13	20
Banano Urabá	16	1	10	16
Mango de azúcar	10	0	9	10
Manzana royal gala importada	30	7	21	30
Manzana verde importada	35	10	24	35
Tomate de árbol	41	9	32	40
Melón Cantalup	32	4	28	32
Granadilla	30	0	30	30
Pera importada	32	1	31	32
Maracuyá	35	2	33	35

* Información correspondiente al conteo de mercados del mes de junio de 2014

Fuente: SIPSA-DANE

Nota: el total incluye mercados que no registraron variación

La reducción de las cotizaciones de la mora de Castilla en los 41 mercados donde se ofreció, obedeció al mayor nivel de abastecimiento de la fruta desde Piedecuesta (Santander), La Ceja, Envigado, La Unión (Antioquia), Aguadas y Riosucio (Caldas). Las caídas más significativas se registraron en Cúcuta (-43,78%) y allí el kilo se vendió a \$1.821.

También bajó el precio del limón Tahití en los 27 mercados donde se vendió este mes, pues llegó más cantidad desde Alcalá (Valle del Cauca), Santa Bárbara, Abejorral (Antioquia), San Vicente, Lebrija y Socorro (Santander). En Bucaramanga el kilo se ofreció a \$633; 47,77% menos que en el mes anterior.

Gráfico 1
Producto a la baja (mora de Castilla)

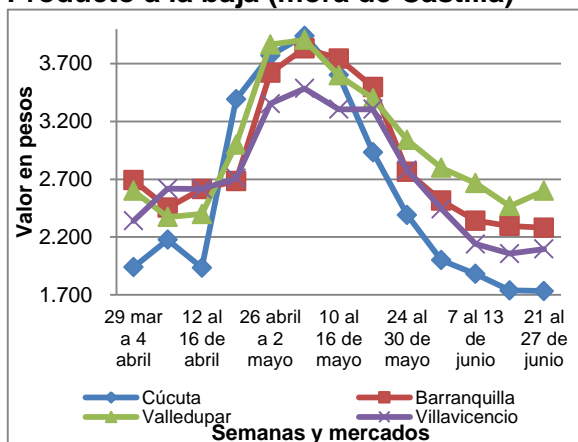

Fuente: SIPSA-DANE

Gráfico 2
Producto al alza (maracuyá)

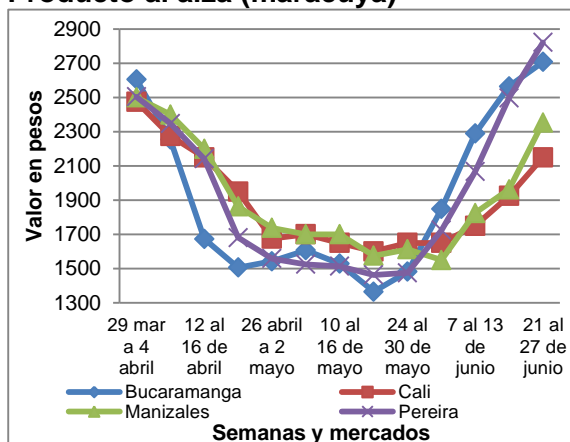

En cambio, subieron las cotizaciones mayoristas del maracuyá, la pera importada, la granadilla, el melón Cantalup y el tomate de árbol.

En el caso del maracuyá el alza en los precios se registró en los 35 mercados donde se vendió, como consecuencia del menor abastecimiento desde Rionegro, Los Santos (Santander) y San José de Oriente (Cesar), donde disminuyeron las labores de recolección. En Bucaramanga se registró el mayor incremento (58,81%), ofreciéndose el kilo a \$2.398.

También aumentó la cotización de la pera importada en los 32 mercados donde se vendió. Esta situación, que se registró por segundo mes consecutivo, obedeció a que se contó con menor oferta de la fruta desde Chile.

2. Tubérculos y plátanos

En el mes de junio de 2014 descendieron los precios mayoristas del plátano hartón verde, las papas capira, parda pastusa y única, y la arracacha amarilla.

Cuadro 2

Mercados en los que bajaron y subieron los precios de los tubérculos y plátanos

Producto	Mercados*			Mayo
	Total	Bajó	Subió	
Plátano hartón verde	38	31	6	38
Papa capira	27	25	2	27
Papa parda pastusa	23	22	1	23
Papa única	25	23	2	25
Arracacha amarilla	18	17	1	18
Papa suprema	21	17	4	21
Papa nevada	12	12	0	12
Plátano hartón maduro	10	9	1	9
Yuca ICA	12	10	2	12
Papa R-12 negra	9	8	1	8
Plátano dominico hartón verde	6	5	0	6
Name criollo	5	0	5	6
Yuca criolla	17	6	11	17
Papa criolla sucia	12	3	9	13
Papa criolla limpia	37	12	25	37

* Información correspondiente al conteo de mercados del mes de junio de 2014

Fuente: SIPSA-DANE

Nota: el total incluye mercados que no registraron variación

La reducción del precio del plátano hartón verde estuvo motivada por la buena producción en Casanare, Arauca y Meta, a lo que se sumó el ingreso desde Antioquia y el Eje Cafetero. Esta situación se registró en 31 de los 38 mercados donde se vendió y en Bucaramanga se observó la mayor reducción (-13,85%); allí el kilo se vendió a \$1.070.

También descendió la cotización de la papa capira en 25 de los 27 mercados donde se vendió en el mes. Las fuentes afirmaron que llegó más cantidad de producto desde el altiplano cundiboyacense, así como de Nariño y Antioquia.

Por el contrario, subieron las cotizaciones de la papa criolla, tanto limpia como sucia, la yuca criolla y el ñame criollo.

En el caso de la papa criolla limpia, el aumento del precio se registró en 25 los 37 mercados donde se ofreció a lo largo del mes, debido a que las lluvias en Cundinamarca retrasaron las recolecciones, a lo que se sumó el ingreso de un menor volumen desde algunos municipios del oriente antioqueño, como Sonsón, Santuario y San Vicente. En Barranquilla se observó el alza más marcada (13,23%), vendiéndose el kilo a \$2.029.

También subieron las cotizaciones de la yuca criolla en 11 de los 17 mercados donde se vendió este mes. La reducción en el abastecimiento desde el Urabá antioqueño ocasionó este comportamiento.

Gráfico 3
Producto a la baja (plátano hartón verde)



Gráfico 4
Producto al alza (papa criolla limpia)



Fuente: SIPSA-DANE

3. Verduras y hortalizas

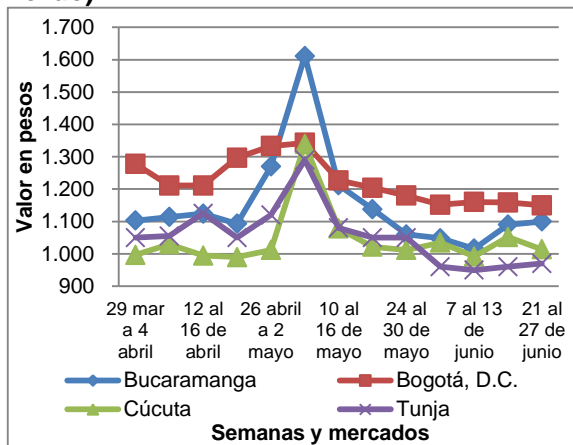
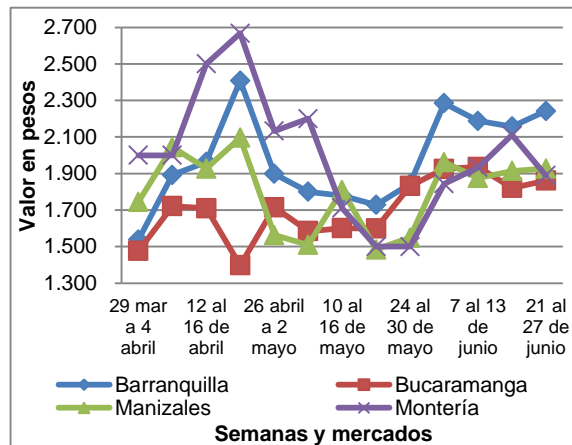
En junio subieron las cotizaciones del pepino cohombro, la zanahoria, la cebolla cabezona blanca, el frijól verde cargamanto y el repollo blanco, entre otros.

Cuadro 3
Mercados en los que bajaron y subieron los precios de las verduras y hortalizas

Producto	Mercados*			Mayo
	Total	Bajó	Subió	
Pepino cohombro	38	1	37	38
Zanahoria	28	0	28	26
Cebolla cabezona blanca	29	2	27	29
Fríjol verde cargamanto	19	0	19	19
Repollo blanco	26	6	20	26
Ajo	18	3	14	18
Fríjol verde en vaina	22	5	16	22
Arveja verde en vaina	33	12	20	33
Espinaca	23	5	13	23
Pepino de rellenar	13	3	10	13
Tomate Riogrande	11	2	9	11
Acelga	20	5	11	20
Cebolla cabezona roja ocañera	6	6	0	8
Cebolla cabezona roja importada	8	8	0	8
Lechuga Batavia	38	24	13	38
Ajo importado	24	18	6	24
Chócolo mazorca	38	27	11	38
Pimentón	42	31	11	42
Apio	31	26	4	31
Remolacha	23	23	0	23
Habichuela	40	35	5	40

* Información correspondiente al conteo de mercados del mes de junio de 2014

Fuente: SIPSA-DANE

Nota: el total incluye mercados que no registraron variación

El alza de la cotización del pepino cohombro se registró en 37 los 38 mercados donde se vendió a lo largo del mes. Esta situación se debió a que las lluvias en Lebrija, Páramo y Girón (Santander) retrasaron la recolección y a que finalizaron las cosechas en Valle del Cauca. En Bucaramanga se registró el mayor incremento (124,26%), donde el kilo se vendió a \$1.063.

Asimismo, el precio de la zanahoria subió porque disminuyó el volumen de cosecha en el altiplano cundiboyacense, Túquerres (Nariño), Marinilla y Santuario (Antioquia). El aumento se presentó en los 28 mercados donde se vendió en junio. Cúcuta fue la ciudad donde se presentó la mayor alza y el kilo se transó a \$1.225, 76,01% más que el mes anterior.

Gráfico 5
Producto al alza (pepino cohombro)



Gráfico 6
Producto a la baja (habichuela)



Fuente: SIPSA-DANE

En contraste, en junio cayeron las cotizaciones de la habichuela, la remolacha, el apio, el pimentón y el chόcolo mazorca.

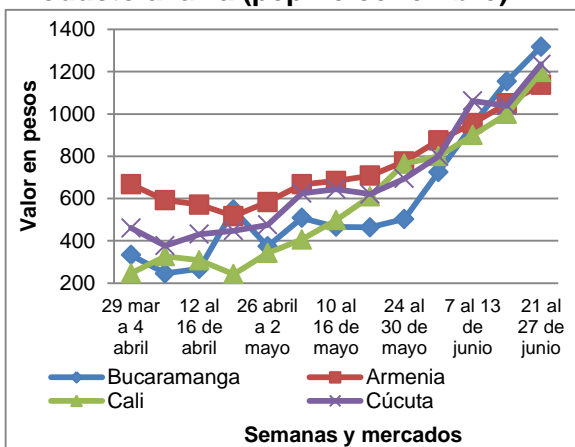
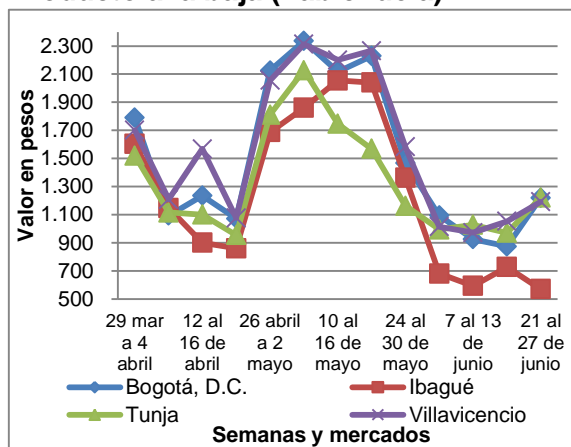
El precio de la habichuela descendió en 35 de los 40 mercados donde se vendió. Las fuentes afirmaron que esta situación obedeció a la buena producción en Barbosa, Lebrija, Piedecuesta, Los Santos (Santander), Tinjacá y Ráquira (Boyacá). En Bogotá el kilo se negoció a \$1.053; 48,76% menos que en mayo.

La salida de las cosechas de remolacha en Tibasosa, Samacá (Boyacá), Facatativá, Zipaquirá, Usme, Madrid, Cajicá y Bojacá (Cundinamarca) ocasionó la reducción del precio en los 23 mercados donde se negoció. En Cali se registraron las caídas más marcadas con 31,09%; allí se vendió el kilo a \$523.

4. Cereales, procesados, cárnicos, lácteos y huevos

En junio, con respecto al mes de mayo, cayeron las cotizaciones mayoristas de los cereales, los lácteos y huevos y los alimentos procesados, pero subieron las de las carnes y los pescados

Granos y cereales

Disminuyeron los precios de la lenteja importada y la arveja verde seca importada, mientras que aumentó la cotización del maíz blanco trillado.

Cuadro 4

Mercados en los que bajaron y subieron los precios de los cereales

Producto	Mercados*			Mayo
	Total	Bajó	Subió	
Lenteja importada	33	20	7	33
Arveja verde seca importada	27	13	8	28
Fríjol Zaragoza	8	1	6	8
Maíz blanco trillado	26	9	14	26

* Mercados donde se ofreció el producto en el mes de junio de 2014

Fuente: SIPSA-DANE

Nota: el total incluye mercados que no registraron variación

Las cotizaciones de la lenteja importada descendieron en 20 de los 33 mercados donde se vendió debido al mejoramiento en el ingreso desde Canadá. Pereira fue la ciudad que presentó la mayor caída con 8,9% y allí el kilo se vendió a \$1.883.

Lácteos y huevos

Se registraron reducciones en los precios mayoristas de los quesos costeño, doble crema, Caquetá y cuajada, así como de los huevos, tanto rojos como blancos; solo subió la cotización de la leche en polvo.

Cuadro 5

Mercados en los que bajaron y subieron los precios de los lácteos y huevos

Producto	Mercados*			Mayo
	Total	Bajó	Subió	
Queso costeño	24	23	1	24
Huevo rojo AA	23	19	3	23
Huevo rojo A	22	17	3	22
Queso doble crema	17	14	2	17
Huevo blanco AA	8	8	0	8
Queso Caquetá	8	8	0	8
Queso cuajada	20	11	3	20
Huevo blanco extra	8	7	0	8
Huevo rojo B	15	10	3	15
Queso campesino	18	12	5	18
Leche en polvo	24	4	14	24

* Mercados donde se ofreció el producto en el mes de junio de 2014

Fuente: SIPSA-DANE

Nota: el total incluye mercados que no registraron variación

Las lluvias en Cesar y Sucre beneficiaron la producción de pastos, lo que hizo que se contara con una mayor cantidad de materia prima para el procesamiento del queso costeño y su precio cayera en junio. Esta situación se presentó en 23 de los 24 mercados donde se

negoció a lo largo del mes. En Cartagena el kilo se ofreció a \$6.881; 27,04% menos que en el mes anterior.

Carnes

Se destacaron los incrementos en los precios de diferentes cortes de res, como lomo fino, centro de pierna y falda, las piernas pernil de pollo con rabadilla y el lomo de cerdo sin hueso. Sólo se observó una disminución del precio del bocachico importado congelado y la tilapia roja entera congelada.

Cuadro 6

Mercados en los que bajaron y subieron los precios de las carnes

Producto	Mercados*			Mayo
	Total	Bajó	Subió	
Carne de res, lomo fino	27	3	16	28
Carne de res, centro de pierna	21	3	14	21
Carne de res, falda	24	3	13	24
Pierna pernil con rabadilla	21	4	14	20
Carne de cerdo, lomo sin hueso	25	3	11	25
Carne de res, chatas	27	6	14	27
Carne de res, muchacho	28	6	14	28
Pechuga de pollo	27	8	15	27
Piernas de pollo	17	4	11	16
Pollo entero fresco sin vísceras	13	2	9	13
Carne de res, bota	19	4	10	19
Carne de res, sobrebarriga	29	6	12	29
Tilapia roja entera congelada	7	5	0	8
Bocachico importado congelado	16	9	3	15

* Información correspondiente al conteo de mercados del mes de junio de 2014

Fuente: SIPSA-DANE

Nota: el total incluye mercados que no registraron variación

En el caso del lomo fino de res, el precio se incrementó en 16 de los 27 mercados donde se vendió. Las fuentes afirmaron que hubo una mayor demanda de cortes finos por la celebración del día del padre. Los incrementos más fuertes se registraron en Bogotá con 5,08%, ofreciéndose el kilo a \$17.808.

En contraste, bajó la cotización del bocachico importado congelado por el incremento en la oferta procedente de Argentina, desde donde ha aumentado las importaciones. La reducción se registró en 9 de los 16 mercados donde se negoció.

Productos procesados

Se destacaron las caídas en los precios del azúcar sulfitada, las panelas cuadradas blanca y morena y la harina de trigo, mientras que subió la cotización de las sardinas en lata y las pastas alimenticias.

Cuadro 7

Mercados en los que bajaron y subieron los precios de los procesados

Producto	Mercados*			Mayo
	Total	Bajó	Subió	
Azúcar sulfitada	24	17	4	24
Panela cuadrada blanca	16	13	1	16
Panela cuadrada morena	19	15	4	19
Harina de trigo	32	15	9	32

Harina precocida de maíz	28	13	7	28
Lomitos de atún en lata	27	9	15	27
Pastas alimenticias	31	7	14	31
Sardinas en lata	25	5	13	25

* Información correspondiente al conteo de mercados del mes de junio de 2014

Fuente: SIPSA-DANE

Nota: el total incluye mercados que no registraron variación

La reducción en las cotizaciones del azúcar sulfitada se explicó por el mayor nivel de ingreso de producto desde Valle del Cauca, situación que se registró en 17 de 24 mercados donde se negoció. En Bogotá la reducción fue de 1,38%, ofreciéndose el kilo a \$1.578.

Gráfico 7
Producto a la baja en cereales (lenteja importada)

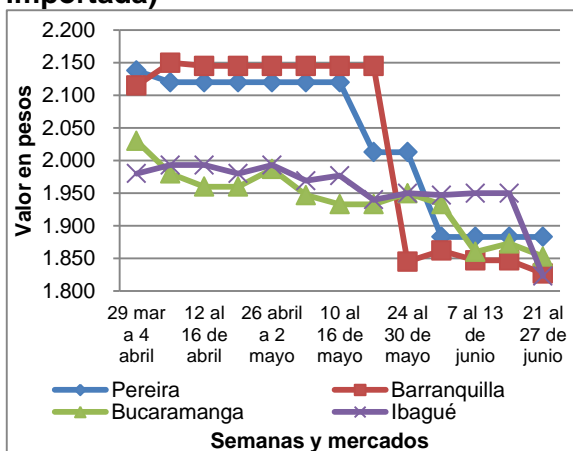

Fuente: SIPSA-DANE

Gráfico 8
Producto al alza en cárnicos (carne de res, lomo fino)

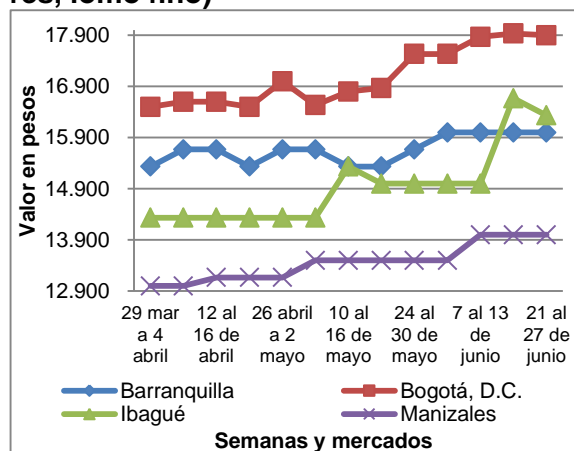

5. Resultados año corrido

En lo corrido del año hasta junio, se destacaron los aumentos en los precios mayoristas del tomate, siendo el mercado de Bucaramanga donde se observaron las mayores variaciones con 160,07%. Asimismo, se registró un incremento en las cotizaciones de la cebolla cabezona; los mayores incrementos se registraron en la ciudad de Cali donde los precios subieron un 129,47%.

En cambio, en este período se redujeron los precios de la remolacha, principalmente en Medellín con una disminución de 56,84%. Igualmente, se presentó una caída en las cotizaciones mayoristas de la habichuela; la mayor reducción se registró en Medellín con 61,80%.

Cuadro 8

Variación porcentual año corrido de los precios de las verduras y hortalizas

Producto	Barranquilla	Bogotá	Bucaramanga	Cartagena	Cali	Cúcuta	Medellín	Pereira
Ahuyama	-4,26%	-13,76%	-19,44%	-8,90%	-17,90%	0,00%	-14,07%	-23,03%
Arveja verde en vaina	4,29%	9,17%	14,75%	-	15,79%	6,57%	-23,08%	15,51%
Cebolla cabezona blanca	63,50%	52,88%	63,86%	61,42%	129,47%	58,26%	71,30%	64,69%
Cebolla junca	32,35%	10,20%	19,32%	-	32,05%	16,57%	-10,18%	17,62%
Chócolo mazorca	66,80%	-13,08%	19,77%	90,76%	-13,14%	27,43%	-25,36%	-
Habichuela	-24,20%	-52,78%	-37,29%	-24,34%	-1,82%	-32,10%	-61,80%	-34,48%
Pepino cohombro	15,64%	14,09%	38,23%	11,56%	16,63%	26,64%	25,13%	10,66%
Pimentón	-2,60%	-28,64%	0,76%	3,43%	-7,54%	-12,17%	-29,91%	-14,22%
Remolacha	-45,80%	-55,62%	-55,37%	-44,39%	-51,21%	-23,42%	-56,84%	-
Tomate*	107,46%	58,86%	160,07%	106,89%	52,33%	62,19%	2,73%	37,52%
Zanahoria	74,11%	70,46%	87,32%	73,13%	93,42%	94,44%	9,13%	74,76%

*Variedad predominante en el mercado

-: no es posible calcular la variación

Fuente: SIPSA-DANE

En el grupo de las frutas frescas subieron las cotizaciones mayoristas del tomate de árbol; las variaciones más importantes se presentaron en Medellín y Bogotá, con alzas del 120,84% de 84,24% y respectivamente. El precio de la granadilla aumentó un 52,66% en Bogotá y un 45,86% en Bucaramanga.



**PROSPERIDAD
PARA TODOS**



MinAgricultura
Ministerio de Agricultura
y Desarrollo Rural

Boletín de prensa

Cuadro 9

Variación porcentual año corrido de los precios de las frutas frescas

Producto	Barranquilla	Bogotá	Bucaramanga	Cartagena	Cali	Cúcuta	Medellín	Pereira
Aguacate *	-	-18,31%	-	-	-41,15%	-	-	-40,71%
Banano*	32,91%	-7,60%	0,00%	8,33%	-0,17%	0,70%	-17,65%	0,00%
Coco	-	0,33%	9,71%	11,21%	-2,28%	-	-14,06%	-7,69%
Granadilla	23,64%	52,66%	45,86%	19,90%	-	29,50%	44,59%	28,59%
Guayaba pera	10,75%	55,66%	14,04%	10,26%	18,22%	-	17,32%	10,00%
Limón común	1,56%	-4,22%	-9,10%	-12,73%	9,70%	-	1,75%	8,48%
Lulo	10,67%	31,76%	29,45%	3,90%	19,86%	27,29%	6,18%	30,19%
Mandarina*	-26,92%	-	-23,59%	-11,23%	-18,20%	7,17%	-7,11%	-17,65%
Mango Tommy	-	88,94%	62,49%	-	66,75%	-	54,24%	43,90%
Manzana roja importada	6,71%	2,82%	7,84%	3,06%	3,07%	4,48%	5,49%	-1,12%
Maracuyá	8,80%	14,47%	-	5,63%	-	-	32,78%	-
Mora de Castilla	5,68%	-0,99%	12,55%	8,67%	-14,02%	11,17%	-19,20%	1,04%
Naranja Valencia	11,85%	23,59%	37,95%	-	21,00%	-	23,85%	26,89%
Papaya maradol	4,68%	6,01%	9,63%	-1,96%	13,43%	2,48%	10,23%	4,08%
Piña *	-3,54%	5,17%	-3,47%	7,58%	0,86%	3,08%	-3,61%	3,31%
Tomate de árbol	78,08%	84,24%	80,54%	76,33%	80,58%	52,51%	120,84%	76,09%

*Variedad predominante en el mercado

-: no es posible calcular la variación

Fuente: SIPSA-DANE

En el grupo de los tubérculos raíces y plátanos, la papa negra subió de precio en todos los mercados. En Barranquilla el aumento fue de 139,07% y en Cartagena de 130,47%. Por el contrario, descendió la cotización de la arracacha amarilla en Cali en 36,78%.

Cuadro 10

Variación porcentual año corrido de los precios de los tubérculos

Producto	Barranquilla	Bogotá	Bucaramanga	Cartagena	Cali	Cúcuta	Medellín	Pereira
Arracacha*	-	-32,06%	-16,82%	-	-36,78%	-3,30%	-36,33%	-18,00%
Papa negra*	139,07%	96,44%	114,79%	130,47%	120,69%	126,75%	90,09%	92,23%
Papa criolla	87,18%	60,96%	67,78%	35,11%	-	70,40%	-8,48%	51,95%
Plátano guineo	-	4,63%	-	-	-	3,10%	-11,63%	-7,85%
Plátano hartón verde	90,32%	4,24%	-10,91%	68,40%	-8,64%	-19,92%	0,63%	-8,45%
Yuca*	6,15%	8,89%	4,60%	16,38%	-	11,28%	24,64%	-6,50%

*Variedad predominante en el mercado

-: no es posible calcular la variación

Fuente: SIPSA-DANE

6. Resultados 12 meses

En los últimos doce meses, en el grupo de las verduras se destaca el alza en los precios de la cebolla cabezona blanca. El alza más marcada se observó en Cúcuta con 170,73%. También subieron las cotizaciones mayoristas del pepino cohombro, en Bucaramanga se registró la junior alza con 121,92%.

Por otra parte, la habichuela registró una reducción de las cotizaciones mayoristas, principalmente en Cúcuta con 46,21%. La remolacha también cayó de precio; en Bucaramanga se observó la disminución más marcada (-24,07%).

Cuadro 11

Variación porcentual 12 meses de los precios de las verduras y hortalizas

Producto	Barranquilla	Bogotá	Bucaramanga	Cartagena	Cali	Cúcuta	Medellín	Pereira
Ahuyama	-21,05%	5,27%	16,47%	0,00%	25,84%	0,00%	17,55%	29,12%
Arveja verde en vaina	-5,22%	5,53%	0,72%	-	11,48%	-18,42%	-9,54%	5,99%
Cebolla cabezona blanca	133,85%	102,42%	139,82%	120,53%	161,15%	170,73%	122,27%	137,59%
Cebolla junca	23,14%	18,00%	-1,05%	-	18,97%	11,20%	14,37%	23,56%
Chócolo mazorca	38,95%	-32,22%	2,58%	71,00%	-3,60%	-9,17%	-1,14%	-
Habichuela	-35,72%	-31,89%	-42,36%	-32,18%	-21,26%	-46,21%	-40,02%	-35,88%
Pepino cohombro	101,38%	73,30%	121,92%	62,88%	119,96%	99,62%	102,32%	90,32%
Pimentón	-28,15%	-27,07%	-31,74%	-12,77%	13,42%	-40,92%	-1,25%	-13,29%
Remolacha	-5,05%	-7,42%	-24,07%	-9,23%	-9,36%	-11,77%	8,43%	-
Tomate*	47,59%	41,28%	99,05%	58,24%	49,84%	15,04%	7,75%	39,33%
Zanahoria	33,56%	43,39%	51,17%	43,11%	41,68%	73,27%	84,91%	59,65%

*Variedad predominante en el mercado

-: no es posible calcular la variación

Fuente: SIPSA-DANE

En el grupo de las frutas frescas, subieron las cotizaciones mayoristas del limón común; en Medellín se dieron los mayores aumentos con 78,31%. Asimismo se incrementaron los precios del lulo, encontrándose la mayor variación en Cúcuta con 34,64%.

En cambio, bajó el precio mayorista de la piña; la mayor caída se registró en Medellín con 6,21%.



PROSPERIDAD
PARA TODOS



MinAgricultura
Ministerio de Agricultura
y Desarrollo Rural

Boletín de prensa

Cuadro 12

Variación porcentual 12 meses de los precios de las frutas frescas

Producto	Barranquilla	Bogotá	Bucaramanga	Cartagena	Cali	Cúcuta	Medellín	Pereira
Aguacate *	-	23,03%	-	-	-0,48%	-	-	6,59%
Banano*	38,16%	-3,90%	-3,93%	4,63%	-1,71%	3,41%	-20,79%	0,36%
Coco	-	0,03%	5,48%	27,10%	0,00%	-	37,34%	-0,12%
Granadilla	3,24%	-10,51%	-8,39%	9,53%	-	-15,71%	-6,78%	15,84%
Guayaba pera	10,36%	11,47%	9,03%	9,02%	9,57%	-	7,22%	11,45%
Limón común	32,42%	14,54%	18,02%	17,19%	20,11%	-	78,31%	10,37%
Lulo	13,61%	28,50%	25,90%	6,72%	32,64%	34,64%	16,53%	27,99%
Mandarina*	-30,85%	-	-6,66%	-7,35%	56,66%	-14,06%	-4,66%	66,01%
Mango Tommy	-	11,83%	1,63%	-	-6,34%	-	15,71%	-11,50%
Manzana roja importada	6,65%	9,42%	9,31%	-4,73%	13,75%	5,71%	9,85%	11,32%
Maracuyá	24,92%	32,33%	-	-5,71%	-	-	75,23%	-
Mora de Castilla	16,19%	8,66%	25,44%	29,36%	18,33%	18,86%	-11,01%	26,53%
Naranja Valencia	28,55%	17,40%	46,79%	-	86,62%	-	-6,71%	42,75%
Papaya maradol	-5,51%	38,70%	21,09%	14,87%	42,32%	27,14%	35,91%	28,11%
Piña *	-2,89%	-0,27%	-3,76%	3,16%	-6,17%	-0,71%	-6,21%	5,49%
Tomate de árbol	15,75%	27,00%	30,24%	29,61%	32,77%	18,09%	24,57%	34,79%

*Variedad predominante en el mercado

-: no es posible calcular la variación

Fuente: SIPSA-DANE

En el grupo de los tubérculos, raíces y plátanos subió de precio la papa negra. Los incrementos más altos fueron en Pereira 70,71% y en Cali con 67,32%.

En cambio, descendió la cotización de la arracacha, en Bogotá se observó la mayor caída con 45,43%. También disminuyeron los precios de la yuca, en Pereira cayó un 28,63%.

Cuadro 13

Variación porcentual 12 meses de los precios de los tubérculos

Producto	Barranquilla	Bogotá	Bucaramanga	Cartagena	Cali	Cúcuta	Medellín	Pereira
Arracacha*	-	-45,43%	-39,15%	-	-44,90%	-39,78%	-8,50%	-28,30%
Papa negra*	32,18%	15,12%	9,33%	28,32%	67,32%	3,89%	35,41%	70,71%
Papa criolla	25,02%	16,59%	30,75%	1,13%	-	25,50%	-17,92%	16,41%
Plátano guineo	-	-36,47%	-	-	-	3,74%	-18,86%	-1,17%
Plátano hartón verde	9,16%	-11,02%	-11,79%	22,71%	-13,30%	-9,93%	1,37%	-10,91%
Yuca*	0,73%	3,86%	-7,59%	4,92%	-	-0,45%	-0,50%	-28,63%

*Variedad predominante en el mercado

-: no es posible calcular la variación

Fuente: SIPSA-DANE



PROSPERIDAD
PARA TODOS



MinAgricultura
Ministerio de Agricultura
y Desarrollo Rural

Boletín de prensa

Lo que más sube y lo que más baja

Tabla 1
Lo que más sube, lo que más baja
Junio de 2014

Lo que más sube	Lo que más baja
Bogotá	
Verduras: zanahoria, acelga, pepino, frijol verde, ajo Frutas: granadilla, melón, papaya, maracuyá, pera imp. Tubérculos: papa criolla, yuca llanera, plátano guineo Otros: frijol cargamanto rojo, garbanzo importado	Verduras: habichuela, remolacha, mazorca, pimentón Frutas: mora, limón, patilla, aguacate, naranja común Tubérculos: papas única, R-12 negra y parda pastusa Otros: queso costeño, muslos de pollo sin rabadilla
Medellín	
Verduras: pepino cohombro, espinaca, repollo blanco Frutas: granadilla, melón, mandarina, papaya, guayaba Tubérculos: yuca chirosa, plátano guineo Otros: carne de cerdo espinazo, frijol radical	Verduras: habichuela, brócoli, remolacha, arveja Frutas: limón, curuba, aguacate, mora, banano criollo Tubérculos: papas capira, nevada y R-12, yuca ICA Otros: queso costeño, bagre rayado entero
Bucaramanga	
Verduras: pepino, zanahoria, tomate Riogrande, arveja Frutas: maracuyá, granadilla, melón, piña gold, curuba Tubérculos: papa criolla limpia, yuca criolla Otros: bagre rayado entero fresco, rabadillas de pollo	Verduras: habichuela, pimentón, remolacha, mazorca Frutas: limón, guayaba, mora, aguacate, mandarina Tubérculos: plátano hartón v, papa parda pastusa Otros: piernas de pollo, blanquillo entero fresco
Cúcuta	
Verduras: zanahoria, pepino, frijol verde en vaina Frutas: granadilla, melón, maracuyá, tomate de árbol Tubérculos: papa criolla limpia Otros: carne de res pecho, frijol Zaragoza	Verduras: pimentón, habichuela, repollo verde Frutas: mora, limón, aguacate, patilla, guanábana Tubérculos: papa parda pastusa, plátano hartón v Otros: queso costeño, frijol bolón
Cali	
Verduras: pepino cohombro, zanahoria, arveja verde Frutas: granadilla, melón, maracuyá, tomate de árbol Tubérculos: papas suprema y criolla sucia Otros: alas de pollo con costillar, trucha corte mariposa	Verduras: mazorca, habichuela, pimentón, remolacha Frutas: mora, limón, aguacate, mandarina, curuba Tubérculos: papas capira y nevada, plátano hartón v Otros: carne de res costilla, frijol bolón, cuchuco maíz
Barranquilla	
Verduras: pepino cohombro, mazorca, repollo blanco Frutas: granadilla, banano, tomate de árbol, maracuyá Tubérculos: ñame y yuca criollos, papa criolla sucia Otros: bocachico criollo fresco, pechuga de pollo	Verduras: remolacha, pimentón, habichuela, lechuga Frutas: mora, papaya, mandarina, guayaba, naranja Tubérculos: papas única y R-12 roja Otros: queso costeño, tilapia roja entera fresca
Pereira	
Verduras: pepino cohombro, zanahoria, cebolla junca Frutas: maracuyá, granadilla, melón, pera importada Tubérculos: arracacha blanca, papa criolla limpia Otros: carne de res sobrecostilla y falda	Verduras: habichuela, apio, pimentón, ajo importado Frutas: limón, aguacate papelillo, mora, curuba larga Tubérculos: papas capira, nevada y parda pastusa Otros: queso costeño, lenteja importada
Armenia	
Verduras: zanahoria, cebolla junca, pepino, arveja Frutas: maracuyá, melón, granadilla, tomate de árbol Tubérculos: papa criolla limpia Otros: arveja verde seca importada, frijol nima calima	Verduras: lechuga, habichuela, remolacha, mazorca Frutas: limón, aguacate, mango Tommy, banano Tubérculos: plátanos hartones verde y maduro Otros: queso costeño, lenteja importada, huevos
Cartagena	
Verduras: zanahoria, pepino cohombro, tomate Frutas: patilla, melón, granadilla, tomate de árbol Tubérculos: ñames espinoso y diamante, yuca criolla Otros: mojarra lora entera, maíz amarillo trillado	Verduras: remolacha, habichuela, lechuga, pimentón Frutas: mora, limón, aguacate, naranja Valencia Tubérculos: papa única Otros: queso costeño, maíz amarillo cáscara



Ficha Metodológica

El componente de precios mayoristas del Sistema de Información de Precios y Abastecimiento del Sector Agropecuario –SIPSA- es una muestra no probabilística que cubre 61 mercados mayoristas a nivel nacional, ubicados en 19 departamentos.

Su cobertura es la siguiente:

TERRITORIAL					
CENTRO	CENTRO ORIENTE	NOROCCIDENTE	NORTE	CENTRO OCCIDENTE	SUROCCIDENTE
Corabastos	Cenabastos	CMA	Granabastos	Manizales	Popayán
Paloquemao	Pamplona	Coomerca	Barranquillita	La Dorada	Pasto
Plaza España	La Parada	Placita de Flórez	Bazurto	Mercar	Ipiales
Las Flores	Centroabastos	Carmen del Viboral	Mercabastos	Retiro	Cavasa
Tunja	Bucaramanga Centro	La Ceja	Mercado Nuevo	Mercasa	Santa Helena
Chiquinquirá	Bucaramanga San Fco	La Unión	Sincelejo	La 41	La Floresta
Duitama	San Gil	Marinilla		La Bella	Siloé
Sogamoso	Socorro	Peñol		La Virginia	Galería Alameda
Ubaté	La Nueva Sexta	Rionegro		Ibagué (La 21)	Buenaventura
Surabastos		San Vicente		Cartago	Palmira
Villavicencio		Santa Bárbara			Tuluá
		El Santuario			
		Sonsón			
		Yarumal			
		Montería			

Objetivo: proporcionar información de los precios mayoristas de los alimentos y como es su comportamiento, teniendo en cuenta factores y hechos que afectan la comercialización.

Población objetivo: comerciantes mayoristas ubicados dentro de los mercados mayoristas

Tipo de investigación: sistema de encuestas no probabilísticas

Diseño muestral: selección arbitraria

Cobertura: nacional

Unidad de análisis: precios mayoristas

Unidad de observación: mercados mayoristas y centrales de abasto

Desagregación temática: precio de venta mayorista por producto y fuente

Departamento Administrativo Nacional de Estadística - DANE -
Bogotá, D.C. - Colombia, julio de 2014



PROSPERIDAD
PARA TODOS



MinAgricultura
Ministerio de Agricultura
y Desarrollo Rural

Boletín de prensa

Anexo 1

Comportamiento de los precios mayoristas de los principales alimentos en las principales ocho ciudades
Junio de 2014. Precio por kilogramo

Precio \$/Kg	Barranquilla		Bogotá		Bucaramanga		Cartagena		Cali		Cúcuta		Medellín		Pereira	
	Precio	Var %	Precio	Var %	Precio	Var %	Precio	Var %	Precio	Var %	Precio	Var %	Precio	Var %	Precio	Var %
Hortalizas y verduras																
Ahuyama	495	15.38	859	-1.83	601	-1.96	696	18.77	633	7.11	800	0,00	623	2.81	763	1.73
Arveja verde en vaina	4.721	10.59	3.642	2.45	3.089	9.04	n.d.	-	2.545	24.94	2.985	5.07	1.583	-10.26	2.907	30.65
Cebolla cabeza blanca	1.810	11.73	1.674	4.23	1.614	11.23	1.837	12.84	1.721	10.11	1.600	7.89	2.256	18.92	1.673	15.86
Cebolla junca	1.751	-10.62	1.167	17.76	846	3.8	1.097	3.59	997	-1.29	844	13.9	1.218	11.44	939	37.89
Chócolo mazorca	824	21.18	465	-22.5	836	-7.73	908	22.54	509	-10.39	604	0.17	521	-5.79	n.d.	-
Habichuela	1.328	-16.9	1.053	-48.76	834	-27.23	1.374	-15.55	1.189	-13.78	1.007	-28.78	664	-25.98	1.210	-19.76
Pepino cohombro	1.464	86.97	1.733	30.89	1.063	124.26	1.303	57.18	1.003	84.38	1.060	64.6	1.220	66.21	1.156	43.96
Pimentón	1.123	-23.5	1.697	-17.98	1.196	-25.58	1.598	-9.2	1.276	-7.74	794	-38.02	867	-4.83	1.369	-8.31
Remolacha	620	-26.8	399	-29.63	574	-23.67	669	-23.72	523	-31.09	592	-20.32	476	-18.63	n.d.	-
Tomate*	1.836	25.32	1.838	1.6	2.104	36.98	2.342	19.86	1.831	-4.14	1.484	15.04	1.279	-3.03	1.613	1.9
Zanahoria	1.170	64.33	1.183	71.45	1.167	66,00	1.205	65.52	1.234	49.39	1.225	76.01	490	7.69	1.178	71.97
Frutas frescas																
Aguacate *	1.900	-10.84	3.547	-11.55	3.210	-17.99	3.288	-1.29	2.072	-23.85	2.419	-25.27	1.385	-4.81	2.048	-18.01
Banano*	525	33.25	961	-5.97	1.100	0,00	520	0,00	574	-0.17	1.000	-0.99	625	-7.82	625	-0.79
Coco	1.750	0,00	3.000	-1.64	2.215	-0.72	2.669	-0.04	1.455	0,00	1.159	-	2.733	-5.73	1.667	0,00
Granadilla	5.063	34.4	3.763	70.66	4.020	52.74	3.447	11.45	2.946	42.39	3.723	44.25	4.303	73.16	2.833	18.73
Guayaba pera	1.885	-3.73	2.215	-6.54	845	-39.12	1.838	1.88	1.317	4.03	n.d.	-	1.233	22.08	1.188	7.22
Limón Tahití	1.303	-7.39	1.197	-30.49	633	-47.77	1.234	-26.02	848	-43.2	854	-38.12	823	-34.53	700	-33.21
Lulo	3.548	-5.46	3.373	-1,00	3.213	-3.74	3.383	-4.73	2.849	0.04	3.731	-6.14	2.644	-4.86	2.800	-5.88
Mandarina*	874	-18.55	n.d.	-	771	-5.98	1.336	-5.85	1.294	-12.51	807	-12.66	1.802	34.18	1.475	6.27
Mango Tommy	1.305	0.15	2.118	4.44	1.620	10.43	n.d.	-	1.419	1.79	1.217	4.64	1.473	20.54	1.052	-3.93
Manzana verde importada	3.803	-3.94	3.337	0.51	3.116	2.91	3.590	-1.05	3.164	1.05	3.216	-0.65	3.153	0.77	3.285	0.12
Maracuyá	2.486	33.37	2.341	42.57	2.398	58.81	1.914	0.31	2.100	35.22	1.838	8.56	1.924	43.9	2.027	37.33
Mora de Castilla	2.418	-35.85	2.195	-30.97	1.874	-38.38	2.357	-23.94	1.956	-33.27	1.821	-43.78	1.528	-13.72	2.200	-5.9
Naranja Valencia	878	-11.4	985	-3.15	618	0.65	754	-14.12	530	-3.11	n.d.	-	945	-5.31	600	-7.69
Papaya maradol	1.542	-19.77	1.534	17.91	1.355	5.61	1.452	-7.75	1.056	10.81	1.157	1.58	1.563	22.97	1.153	7.86
Piña *	1.008	-5,00	752	-2.34	640	-0.31	1.078	5.89	700	0.14	838	2.32	800	0,00	1.003	0,00
Tomate de árbol	2.388	18.04	2.408	2.77	2.412	11.1	2.495	10.59	2.297	12.32	2.826	9.41	2.363	15.66	2.299	8.75

*Variedad predominante en el mercado

Variación porcentual con respecto al promedio del mes anterior

n.d. : no disponible

-: no es posible calcular la variación



Comportamiento de los precios mayoristas de los principales alimentos en las principales ocho ciudades
Junio de 2014. Precio por kilogramo

Precio \$/Kg	Barranquilla		Bogotá		Bucaramanga		Cartagena		Cali		Cúcuta		Medellín		Pereira	
	Precio	Var %	Precio	Var %	Precio	Var %	Precio	Var %	Precio	Var %	Precio	Var %	Precio	Var %	Precio	Var %
Tubérculos y plátanos																
Arracacha*	n.d.	-	585	1.39	648	-8.47	n.d.	-	519	-2.81	645	-6.93	603	-1.95	660	1.85
Papa negra*	875	-14.72	1.104	-13.68	1.031	-9.56	938	-9.2	1.024	3.54	907	-8.2	1.510	-7.53	830	-8.49
Papa criolla	2.029	13.23	2.593	12.3	1.854	9.96	2.236	5.62	1.243	-0.96	1.767	5.87	1.177	-1.18	1.749	-4.43
Plátano guineo	n.d.	-	1.129	3.29	n.d.	-	n.d.	-	n.d.	-	333	0,00	783	0.13	505	0,00
Plátano hartón verde	1.180	0.77	1.155	-7.6	1.070	-13.85	1.167	4.38	730	-6.05	1.025	-7.57	963	-3.51	625	-8.22
Yuca*	414	10.4	808	14.12	682	8.43	405	7.14	465	-4.32	888	0.23	789	-0.75	492	-3.15
Granos, cárnicos y procesados																
Arroz de primera	2.119	0.09	1.980	0.2	2.275	0,00	2.189	-1.08	1.981	-3.32	2.104	0.14	2.136	0.23	2.226	0.13
Arveja verde seca importada	1.988	0,00	1.817	-4.77	1.797	0,00	1.956	1.93	2.233	0,00	1.940	0,00	2.220	-1.77	1.865	0.7
Fríjol seco*	4.006	3.03	2.880	3.97	3.217	-0.25	4.369	0.44	2.400	0,00	4.442	-6.82	2.915	-3.25	3.073	0,00
Garbanzo importado	n.d.	-	3.319	2.25	2.558	0.63	n.d.	-	n.d.	-	3.042	0,00	2.967	0.3	2.813	0,00
Lenteja importada	1.981	-6.78	1.960	1.66	1.880	-3.14	1.963	-6.7	1.987	0,00	2.112	-2.31	2.138	-4.6	1.883	-8.9
Maíz amarillo*	1.271	3.25	793	-1.49	n.d.	-	813	-8.96	863	-1.15	n.d.	-	832	-4.15	1.110	0.63
Huevo tipo A	213	-0.47	211	-3.21	185	-2.12	216	-2.26	206	-0.48	187	0,00	197	-2.48	205	0.99
Queso costeño	7.350	-23.64	8.450	-18.51	8.750	-14.63	6.881	-27.04	8.493	-15.07	9.125	-11.52	8.117	-17.8	8.500	-25.27
Carne de cerdo, lomo sin hueso	12.800	0,00	12.883	0.39	n.d.	-	13.000	0,00	12.625	-1.43	10.000	0,00	14.650	0.4	13.500	1.89
Carne de res, lomo fino	16.500	1.15	17.808	5.08	28.500	1.79	17.750	0,00	13.883	-1.66	12.667	-1.94	20.500	2.5	14.375	1.77
Pechuga de pollo	6.863	5.28	6.550	-1.73	6.779	0.55	6.794	0.67	6.433	-0.53	6.583	0.18	7.040	-0.23	n.d.	-
Aceite vegetal mezcla	3.885	-0.61	4.552	-0.2	4.396	0.85	3.649	-3.59	4.783	0,00	3.819	0.05	3.814	-0.29	n.d.	-
Azúcar sulfitada	1.501	-0.53	1.578	-1.38	1.666	-0.54	1.450	-1.29	1.497	-0.53	n.d.	-	1.576	-0.57	1.717	0,00
Galletas saladas 3 tacos	7.703	0.68	7.845	-0.58	8.070	0,00	7.513	0.71	8.455	-0.13	8.241	-0.18	7.559	-0.29	7.778	0,00
Harina de trigo	1.165	0.17	1.382	-1.99	1.791	-1.16	1.216	-2.41	2.216	-0.94	1.437	0,00	2.261	0,00	2.368	0,00
Harina precocida de maíz	1.694	-0.29	2.403	0.75	1.792	-2.13	2.641	0.34	1.978	-1.1	1.550	-0.39	n.d.	-	2.294	-0.17
Margarina	10.242	1.07	8.256	-0.59	8.989	0.56	n.d.	-	13.067	-0.38	n.d.	-	9.398	0.98	n.d.	-
Panela*	1.584	0,00	1.738	-2.47	1.658	-3.77	1.286	-4.24	2.603	-0.53	1.662	-1.48	1.403	-4.36	2.179	0,00
Pastas alimenticias	4.118	0.17	4.480	0.92	3.405	0.29	2.683	0.04	4.800	0,00	2.854	0.18	4.467	-0.02	4.433	0,00
Salsa de tomate doy pack	n.d.	-	12.331	4.91	12.312	2.13	12.917	-0.14	12.413	0,00	n.d.	-	11.806	0,00	12.975	0,00

*Variedad predominante en el mercado

Variación porcentual con respecto al promedio del mes anterior

n.d : no disponible

-: no es posible calcular la variación



PROSPERIDAD
PARA TODOS



MinAgricultura
Ministerio de Agricultura
y Desarrollo Rural

Boletín de prensa

Anexo 2

Comportamiento de los precios mayoristas de los principales alimentos en las principales ocho ciudades
Variación acumulada junio de 2014

Producto	Barranquilla	Bogotá	Bucaramanga	Cartagena	Cali	Cúcuta	Medellín	Pereira
VARIACIÓN ACUMULADA								
Hortalizas y verduras								
Ahuyama	-4,26%	-13,76%	-19,44%	-8,90%	-17,90%	0,00%	-14,07%	-23,03%
Arveja verde en vaina	4,29%	9,17%	14,75%	-	15,79%	6,57%	-23,08%	15,51%
Cebolla cabezona blanca	63,50%	52,88%	63,86%	61,42%	129,47%	58,26%	71,30%	64,69%
Cebolla junca	32,35%	10,20%	19,32%	-	32,05%	16,57%	-10,18%	17,62%
Chócolo mazorca	66,80%	-13,08%	19,77%	90,76%	-13,14%	27,43%	-25,36%	-
Habichuela	-24,20%	-52,78%	-37,29%	-24,34%	-1,82%	-32,10%	-61,80%	-34,48%
Pepino cohombro	15,64%	14,09%	38,23%	11,56%	16,63%	26,64%	25,13%	10,66%
Pimentón	-2,60%	-28,64%	0,76%	3,43%	-7,54%	-12,17%	-29,91%	-14,22%
Remolacha	-45,80%	-55,62%	-55,37%	-44,39%	-51,21%	-23,42%	-56,84%	-
Tomate*	107,46%	58,86%	160,07%	106,89%	52,33%	62,19%	2,73%	37,52%
Zanahoria	74,11%	70,46%	87,32%	73,13%	93,42%	94,44%	9,13%	74,76%
Frutas frescas								
Aguate *	-	-18,31%	-	-	-41,15%	-	-	-40,71%
Banano*	32,91%	-7,60%	0,00%	8,33%	-0,17%	0,70%	-17,65%	0,00%
Coco	-	0,33%	9,71%	11,21%	-2,28%	-	-14,06%	-7,69%
Granadilla	23,64%	52,66%	45,86%	19,90%	-	29,50%	44,59%	28,59%
Guayaba pera	10,75%	55,66%	14,04%	10,26%	18,22%	-	17,32%	10,00%
Limón común	1,56%	-4,22%	-9,10%	-12,73%	9,70%	-	1,75%	8,48%
Lulo	10,67%	31,76%	29,45%	3,90%	19,86%	27,29%	6,18%	30,19%
Mandarina*	-26,92%	-	-23,59%	-11,23%	-18,20%	7,17%	-7,11%	-17,65%
Mango Tommy	-	88,94%	62,49%	-	66,75%	-	54,24%	43,90%
Manzana roja importada	6,71%	2,82%	7,84%	3,06%	3,07%	4,48%	5,49%	-1,12%
Maracuyá	8,80%	14,47%	-	5,63%	-	-	32,78%	-
Mora de Castilla	5,68%	-0,99%	12,55%	8,67%	-14,02%	11,17%	-19,20%	1,04%
Naranja Valencia	11,85%	23,59%	37,95%	-	21,00%	-	23,85%	26,89%
Papaya maradol	4,68%	6,01%	9,63%	-1,96%	13,43%	2,48%	10,23%	4,08%
Piña *	-3,54%	5,17%	-3,47%	7,58%	0,86%	3,08%	-3,61%	3,31%
Tomate de árbol	78,08%	84,24%	80,54%	76,33%	80,58%	52,51%	120,84%	76,09%
Tubérculos y plátanos								
Arracacha*	-	-32,06%	-16,82%	-	-36,78%	-3,30%	-36,33%	-18,00%
Papa negra*	139,07%	96,44%	114,79%	130,47%	120,69%	126,75%	90,09%	92,23%
Papa criolla	87,18%	60,96%	67,78%	35,11%	-	70,40%	-8,48%	51,95%
Plátano guineo	-	4,63%	-	-	-	3,10%	-11,63%	-7,85%
Plátano hartón verde	90,32%	4,24%	-10,91%	68,40%	-8,64%	-19,92%	0,63%	-8,45%
Yuca*	6,15%	8,89%	4,60%	16,38%	-	11,28%	24,64%	-6,50%

*Variedad predominante en el mercado

-: no es posible calcular la variación



**PROSPERIDAD
PARA TODOS**



MinAgricultura
Ministerio de Agricultura
y Desarrollo Rural

Boletín de prensa

Anexo 3

Comportamiento de los precios mayoristas de los principales alimentos en las principales ocho ciudades
Variación 12 meses junio de 2014

Producto	Barranquilla	Bogotá	Bucaramanga	Cartagena	Cali	Cúcuta	Medellín	Pereira
	12 MESES							
Hortalizas y verduras								
Ahuyama	-21,05%	5,27%	16,47%	0,00%	25,84%	0,00%	17,55%	29,12%
Arveja verde en vaina	-5,22%	5,53%	0,72%	-	11,48%	-18,42%	-9,54%	5,99%
Cebolla cabezona blanca	133,85%	102,42%	139,82%	120,53%	161,15%	170,73%	122,27%	137,59%
Cebolla junca	23,14%	18,00%	-1,05%	-	18,97%	11,20%	14,37%	23,56%
Chócolo mazorca	38,95%	-32,22%	2,58%	71,00%	-3,60%	-9,17%	-1,14%	-
Habichuela	-35,72%	-31,89%	-42,36%	-32,18%	-21,26%	-46,21%	-40,02%	-35,88%
Pepino cohombro	101,38%	73,30%	121,92%	62,88%	119,96%	99,62%	102,32%	90,32%
Pimentón	-28,15%	-27,07%	-31,74%	-12,77%	13,42%	-40,92%	-1,25%	-13,29%
Remolacha	-5,05%	-7,42%	-24,07%	-9,23%	-9,36%	-11,77%	8,43%	-
Tomate*	47,59%	41,28%	99,05%	58,24%	49,84%	15,04%	7,75%	39,33%
Zanahoria	33,56%	43,39%	51,17%	43,11%	41,68%	73,27%	84,91%	59,65%
Frutas frescas								
Aguate *	-	23,03%	-	-	-0,48%	-	-	6,59%
Banano*	38,16%	-3,90%	-3,93%	4,63%	-1,71%	3,41%	-20,79%	0,36%
Coco	-	0,03%	5,48%	27,10%	0,00%	-	37,34%	-0,12%
Granadilla	3,24%	-10,51%	-8,39%	9,53%	-	-15,71%	-6,78%	15,84%
Guayaba pera	10,36%	11,47%	9,03%	9,02%	9,57%	-	7,22%	11,45%
Limón común	32,42%	14,54%	18,02%	17,19%	20,11%	-	78,31%	10,37%
Lulo	13,61%	28,50%	25,90%	6,72%	32,64%	34,64%	16,53%	27,99%
Mandarina*	-30,85%	-	-6,66%	-7,35%	56,66%	-14,06%	-4,66%	66,01%
Mango Tommy	-	11,83%	1,63%	-	-6,34%	-	15,71%	-11,50%
Manzana roja importada	6,65%	9,42%	9,31%	-4,73%	13,75%	5,71%	9,85%	11,32%
Maracuyá	24,92%	32,33%	-	-5,71%	-	-	75,23%	-
Mora de Castilla	16,19%	8,66%	25,44%	29,36%	18,33%	18,86%	-11,01%	26,53%
Naranja Valencia	28,55%	17,40%	46,79%	-	86,62%	-	-6,71%	42,75%
Papaya maradol	-5,51%	38,70%	21,09%	14,87%	42,32%	27,14%	35,91%	28,11%
Piña *	-2,89%	-0,27%	-3,76%	3,16%	-6,17%	-0,71%	-6,21%	5,49%
Tomate de árbol	15,75%	27,00%	30,24%	29,61%	32,77%	18,09%	24,57%	34,79%
Tubérculos y plátanos								
Arracacha*	-	-45,43%	-39,15%	-	-44,90%	-39,78%	-8,50%	-28,30%
Papa negra*	32,18%	15,12%	9,33%	28,32%	67,32%	3,89%	35,41%	70,71%
Papa criolla	25,02%	16,59%	30,75%	1,13%	-	25,50%	-17,92%	16,41%
Plátano guineo	-	-36,47%	-	-	-	3,74%	-18,86%	-1,17%
Plátano hartón verde	9,16%	-11,02%	-11,79%	22,71%	-13,30%	-9,93%	1,37%	-10,91%
Yuca*	0,73%	3,86%	-7,59%	4,92%	-	-0,45%	-0,50%	-28,63%

*Variedad predominante en el mercado

-: no es posible calcular la variación