

Caracterización Demográfica y Socioeconómica

**CENSO**

# Habitantes de la Calle 2021



El futuro  
es de todos

Gobierno  
de Colombia

Departamento Administrativo Nacional de Estadística -DANE

JUAN DANIEL OVIEDO ARANGO

**Director**

RICARDO VALENCIA RAMÍREZ

**Subdirector**

MARÍA FERNANDA DE LA OSSA ARCHILA

**Secretaría General**

#### **DIRECTORES**

HORACIO CORAL DÍAZ

**Dirección de Metodología y Producción Estadística**

ANGELA PATRICIA VEGA LANDAETA

**Dirección de Censos y Demografía**

JULIETH ALEJANDRA SOLANO VILLA

**Dirección de Regulación, Planeación, Estandarización y Normalización**

JUAN PABLO CARDOSO TORRES

**Dirección de Síntesis y Cuentas Nacionales**

SANDRA LILIANA MORENO MAYORGA

**Dirección de Geoestadística**

MAURICIO ORTIZ GONZÁLEZ

**Dirección de Difusión, Mercadeo y Cultura Estadística**

©DANE , 2021

Prohibida la reproducción total o parcial sin permiso o autorización del Departamento Administrativo Nacional de Estadística, Colombia.

# TABLA DE CONTENIDO

INTRODUCCIÓN .....	76
<b>1. ANTECEDENTES .....</b>	<b>78</b>
<b>2. JUSTIFICACIÓN.....</b>	<b>81</b>
<b>3. OBJETIVOS.....</b>	<b>82</b>
3.1. GENERAL .....	82
3.2. ESPECÍFICOS .....	82
<b>4. DISEÑO CONCEPTUAL .....</b>	<b>83</b>
4.1. DEFINICIONES BÁSICAS SEGÚN LA LEY 1641 DE 2013 .....	83
4.2. DEFINICIONES DE POBLACIÓN HABITANTE EN LA CALLE.....	84
4.3. DEFINICIONES DE LUGARES UTILIZADOS POR LA POBLACIÓN HABITANTE DE LA CALLE PARA DORMIR.....	84
4.4. DEFINICIONES DE LUGARES DE CONCENTRACIÓN DE HABITANTES DE LA CALLE .....	85
4.5. OTRAS DEFINICIONES RELACIONADAS CON LOS HABITANTES DE LA CALLE.....	86
4.6. DEFINICIONES OPERATIVAS .....	91
4.7. DEFINICIONES RELACIONADAS CON LA PREGUNTA DE PERTENENCIA ÉTNICA.	92
4.8. DEFINICIONES RELACIONADAS CON LA ORIENTACIÓN SEXUAL DE LAS PERSONAS .....	93
4.9. OTRAS DEFINICIONES COMPLEMENTARIAS PARA EL ANÁLISIS DE LA INFORMACIÓN .....	94
<b>5. DISEÑO METODOLÓGICO Y EJECUCIÓN .....</b>	<b>95</b>
<b>5.1. DISEÑO METODOLÓGICO .....</b>	<b>95</b>
5.1.1. ALCANCE .....	95
5.1.2. UNIVERSO DE ESTUDIO .....	95
5.1.3. COBERTURA GEOGRÁFICA.....	95
5.1.4. DISEÑO DEL CUESTIONARIO.....	99
5.1.5. VARIABLES DEL CUESTIONARIO.....	102
5.1.6. DISEÑO DE MANUALES Y FORMATOS OPERATIVOS DE CONTROL .....	103
5.1.7. DISEÑO DE LA CARTOGRAFÍA.....	104

## ***CARACTERIZACIÓN, censoHABITANTES DE LA CALLE 2021***

5.1.8.	DISEÑO OPERATIVO DE CAMPO .....	104
5.1.8.1.	Complejidades en campo para la recolección .....	104
5.1.8.2.	Estrategias de recolección .....	105
5.1.9.	ESTRUCTURA GEOGRÁFICA OPERATIVA.....	107
<b>5.2.</b>	<b>EJECUCIÓN DEL CENSO.....</b>	<b>108</b>
5.2.1.	ORGANIZACIÓN PARA LA RECOLECCIÓN .....	108
5.2.2.	EQUIPO DE TRABAJO .....	112
5.2.3.	PROCESO DE SENSIBILIZACIÓN .....	114
5.2.4.	PROCESOS DE CONVOCATORIA, SELECCIÓN DEL PERSONAL DE CAMPO Y ENTRENAMIENTO .....	115
5.2.4.1.	Convocatoria y selección del personal vinculado directamente por el DANE .....	115
5.2.4.2.	Selección del personal por parte de las alcaldías .....	116
5.2.4.3.	Esquema de entrenamiento del personal .....	116
5.2.4.3.1.	Diseño en cascada .....	117
5.2.4.3.2.	Niveles de la cascada de aprendizaje.....	117
5.2.4.3.3.	Modalidades de aprendizaje y contenido del entrenamiento .....	118
5.2.5.	PARTICIPACIÓN DE LAS ALCALDÍAS EN EL OPERATIVO .....	119
5.2.6.	MUNICIPIOS QUE REALIZARON LA OPERACIÓN CENSAL .....	120
5.2.7.	MUNICIPIOS SIN PRESENCIA DE HABITANTES DE LA CALLE .....	124
5.2.8.	MUNICIPIOS CON NOVEDADES DURANTE EL OPERATIVO.....	133
<b>6.</b>	<b>RESULTADOS GENERALES .....</b>	<b>134</b>
<b>6.1.</b>	<b>¿CUÁNTOS SON?.....</b>	<b>134</b>
6.1.1.	ESTRUCTURA POR SEXO Y GRUPOS DE EDAD.....	134
6.1.2.	DISTRIBUCIÓN POR DEPARTAMENTOS .....	136
6.1.3.	TIPO DE DILIGENCIAMIENTO DEL CUESTIONARIO.....	137
<b>6.2.</b>	<b>¿QUIÉNES SON?.....</b>	<b>138</b>
6.2.1.	LUGAR DE NACIMIENTO.....	138
6.2.2.	PERTENENCIA ÉTNICA .....	140
6.2.3.	ORIENTACIÓN SEXUAL.....	141
6.2.4.	CARACTERÍSTICAS EDUCATIVAS .....	142
6.2.4.1.	Alfabetismo .....	142
6.2.4.2.	Nivel educativo más alto alcanzado y último año o grado aprobado.....	143
6.2.5.	HISTORIA DE VIDA EN LA CALLE.....	144
6.2.5.1.	Municipios donde iniciaron la vida en calle.....	144
6.2.5.2.	Principal razón por la que iniciaron a vivir en la calle.....	145
6.2.5.3.	Tiempo que llevan viviendo en la calle.....	146
6.2.5.4.	Principal razón por la que continúan viviendo en la calle.....	147
6.2.6.	SOBREVIVENCIA Y REDES DE APOYO .....	147



6.2.6.1.	Generación de ingresos .....	148
6.2.6.2.	Persona de la familia de origen con quien tienen mayor contacto .....	149
6.2.6.3.	Recibo de ayudas .....	150
6.2.6.4.	Procedencia de las ayudas.....	150
6.2.6.5.	Conocimiento de los programas de la alcaldía .....	151
6.2.7.	ATENCIÓN INTEGRAL EN SALUD Y CONSUMO DE SUSTANCIAS PSICOACTIVAS.....	152
6.2.7.1.	Funcionamiento humano .....	152
6.2.7.2.	Salud .....	153
6.2.7.2.1.	Problemas odontológicos o de salud presentados en los últimos 30 días .....	153
6.2.7.2.2.	Enfermedades crónicas no transmisibles, tuberculosis, VIH-SIDA.....	154
6.2.7.3.	Consumo de sustancias psicoactivas .....	155
6.2.8.	CONVIVENCIA Y SEGURIDAD CIUDADANA.....	157
6.2.8.1.	Temor por su vida .....	157
6.2.8.2.	Situaciones que afectan la seguridad del habitante de la calle .....	158
6.2.8.3.	Agresiones de las que han sido víctimas .....	159
<b>7.</b>	<b>RESULTADOS POR MUNICIPIOS .....</b>	<b>160</b>
<b>7.1.</b>	<b>ANTIOQUIA .....</b>	<b>160</b>
7.1.1.	¿CUÁNTOS SON?.....	160
7.1.1.1.	Distribución por municipios .....	160
7.1.1.2.	Estructura por sexo y grupos de edad .....	161
7.1.1.3.	Tipo de diligenciamiento del cuestionario.....	162
7.1.2.	¿QUIÉNES SON?.....	163
7.1.2.1.	Lugar de nacimiento.....	163
7.1.2.2.	Pertenencia étnica .....	164
7.1.2.3.	Orientación sexual.....	165
7.1.2.4.	Alfabetismo .....	166
7.1.2.5.	Nivel educativo más alto alcanzado y último año o grado aprobado.....	166
7.1.2.6.	Historia de vida en la calle.....	167
7.1.2.6.1.	Municipios donde iniciaron la vida en calle.....	167
7.1.2.6.2.	Principal razón por la que iniciaron la vida en calle.....	168
7.1.2.6.3.	Tiempo que llevan viviendo en la calle.....	169
7.1.2.6.4.	Principal razón por la que continúan viviendo en la calle.....	170
7.1.2.7.	Sobrevivencia y redes de apoyo.....	170
7.1.2.7.1.	Generación de ingresos .....	170
7.1.2.7.2.	Persona de la familia de origen con quien tienen mayor contacto .....	171
7.1.2.7.3.	Recibo de ayudas .....	172
7.1.2.7.4.	Procedencia de las ayudas.....	173
7.1.2.7.5.	Conocimiento y uso de los programas de la alcaldía .....	174

## CARACTERIZACIÓN, censo HABITANTES DE LA CALLE 2021

7.1.2.8.	Atención integral en salud y consumo de sustancias psicoactivas .....	175
7.1.2.8.1.	Funcionamiento humano .....	175
7.1.2.8.2.	Salud .....	175
7.1.2.8.2.1.	Problemas odontológicos o de salud presentados en los últimos 30 días .....	175
7.1.2.8.2.2.	Enfermedades crónicas no transmisibles, tuberculosis, VIH-SIDA.....	176
7.1.2.8.3.	Consumo de sustancias psicoactivas .....	177
7.1.2.9.	Convivencia y seguridad ciudadana .....	179
7.1.2.9.1.	Temor por su vida .....	179
7.1.2.9.2.	Situaciones que afectan la seguridad del habitante de la calle .....	180
7.1.2.9.3.	Agresiones de las que han sido víctimas .....	181
<b>7.2.</b>	<b>ARAUCA .....</b>	<b>182</b>
7.2.1.	¿CUÁNTOS SON? .....	182
7.2.1.1.	Distribución por municipios .....	182
7.2.1.2.	Estructura por sexo y grupos de edad .....	182
7.2.1.3.	Tipo de diligenciamiento del cuestionario.....	183
7.2.2.	¿QUIÉNES SON? .....	184
7.2.2.1.	Lugar de nacimiento .....	184
7.2.2.2.	Pertenencia étnica .....	185
7.2.2.3.	Orientación sexual .....	185
7.2.2.4.	Alfabetismo .....	186
7.2.2.5.	Nivel educativo más alto alcanzado y último año o grado aprobado .....	186
7.2.2.6.	Historia de vida en la calle.....	187
7.2.2.6.1.	Municipios donde iniciaron la vida en calle .....	187
7.2.2.6.2.	Principal razón por la que iniciaron la vida en calle .....	188
7.2.2.6.3.	Tiempo que llevan viviendo en la calle.....	189
7.2.2.6.4.	Principal razón por la que continúan viviendo en la calle .....	189
7.2.2.7.	Sobrevivencia y redes de apoyo .....	190
7.2.2.7.1.	Generación de ingresos .....	190
7.2.2.7.2.	Persona de la familia de origen con quien tienen mayor contacto .....	190
7.2.2.7.3.	Recibo de ayudas.....	191
7.2.2.7.4.	Procedencia de las ayudas .....	191
7.2.2.7.5.	Conocimiento y uso de los programas de la alcaldía .....	192
7.2.2.8.	Atención integral en salud y consumo de sustancias psicoactivas .....	193
7.2.2.8.1.	Funcionamiento humano .....	193
7.2.2.8.2.	Salud.....	193
7.2.2.8.2.1.	Problemas odontológicos o de salud presentados en los últimos 30 días .....	193

7.2.2.8.2.2.	Enfermedades crónicas no transmisibles, tuberculosis, VIH-SIDA.....	194
7.2.2.8.3.	Consumo de sustancias psicoactivas .....	195
7.2.2.9.	Convivencia y seguridad ciudadana .....	197
7.2.2.9.1.	Temor por su vida.....	197
7.2.2.9.2.	Situaciones que afectan la seguridad del habitante de la calle .....	197
7.2.2.9.3.	Agresiones de las que han sido víctimas .....	198
<b>7.3.</b>	<b>ATLÁNTICO.....</b>	<b>199</b>
7.3.1.	¿CUÁNTOS SON? .....	199
7.3.1.1.	Distribución por municipios .....	199
7.3.1.2.	Estructura por sexo y grupos de edad .....	199
7.3.1.3.	Tipo de diligenciamiento del cuestionario.....	200
<b>7.4.</b>	<b>BOLÍVAR.....</b>	<b>201</b>
7.4.1.	¿CUÁNTOS SON? .....	201
7.4.1.1.	Distribución por municipios .....	201
7.4.1.2.	Estructura por sexo y grupos de edad .....	201
7.4.1.3.	Tipo de diligenciamiento del cuestionario.....	203
7.4.2.	¿QUIÉNES SON? .....	203
7.4.2.1.	Lugar de nacimiento .....	204
7.4.2.2.	Pertenencia étnica.....	204
7.4.2.3.	Orientación sexual .....	205
7.4.2.4.	Alfabetismo .....	206
7.4.2.5.	Nivel educativo más alto alcanzado y último año o grado aprobado .....	206
7.4.2.6.	Historia de vida en la calle.....	207
7.4.2.6.1.	Municipios donde iniciaron la vida en calle. ....	207
7.4.2.6.2.	Principal razón por la que iniciaron la vida en calle.....	207
7.4.2.6.3.	Tiempo que llevan viviendo en la calle.....	208
7.4.2.6.4.	Principal razón por la que continúan viviendo en la calle .....	209
7.4.2.7.	Sobrevivencia y redes de apoyo .....	209
7.4.2.7.1.	Generación de ingresos .....	209
7.4.2.7.2.	Persona de la familia de origen con quien tienen mayor contacto .....	210
7.4.2.7.3.	Recibo de ayudas.....	211
7.4.2.7.4.	Procedencia de las ayudas .....	211
7.4.2.7.5.	Conocimiento y uso de los programas de la alcaldía .....	212
7.4.2.8.	Atención integral en salud y consumo de sustancias psicoactivas .....	212

## CARACTERIZACIÓN, censoHABITANTES DE LA CALLE 2021

7.4.2.8.1.	Funcionamiento humano .....	212
7.4.2.8.2.	Salud.....	213
7.4.2.8.2.1.	Problemas odontológicos o de salud presentados en los últimos 30 días .....	213
7.4.2.8.2.2.	Enfermedades crónicas no transmisibles, tuberculosis, VIH-SIDA .....	213
7.4.2.8.3.	Consumo de sustancias psicoactivas .....	214
7.4.2.9.	Convivencia y seguridad ciudadana .....	216
7.4.2.9.1.	Temor por su vida.....	216
7.4.2.9.2.	Situaciones que afectan la seguridad del habitante de la calle .....	216
7.4.2.9.3.	Agresiones de las que han sido víctimas .....	217
<b>7.5.</b>	<b>BOYACÁ.....</b>	<b>218</b>
7.5.1.	¿CUÁNTOS SON?.....	218
7.5.1.1.	Distribución por municipios .....	218
7.5.1.2.	Estructura por sexo y grupos de edad .....	218
7.5.1.3.	Tipo de diligenciamiento del cuestionario.....	220
7.5.2.	¿QUIÉNES SON?.....	220
7.5.2.1.	Lugar de nacimiento .....	220
7.5.2.2.	Pertenencia étnica .....	221
7.5.2.3.	Orientación sexual.....	222
7.5.2.4.	Alfabetismo .....	222
7.5.2.5.	Nivel educativo más alto alcanzado y último año o grado aprobado.....	222
7.5.2.6.	Historia de vida en la calle .....	223
7.5.2.6.1.	Municipios donde iniciaron la vida en calle.....	223
7.5.2.6.2.	Principal razón por la que iniciaron la vida en calle.....	224
7.5.2.6.3.	Tiempo que llevan viviendo en la calle .....	225
7.5.2.6.4.	Principal razón por la que continúan viviendo en la calle.....	225
7.5.2.7.	Sobrevivencia y redes de apoyo .....	226
7.5.2.7.1.	Generación de ingresos .....	226
7.5.2.7.2.	Persona de la familia de origen con quien tienen mayor contacto .....	226
7.5.2.7.3.	Recibo de ayudas .....	227
7.5.2.7.4.	Procedencia de las ayudas.....	227
7.5.2.7.5.	Conocimiento y uso de los programas de la alcaldía .....	228
7.5.2.8.	Atención integral en salud y consumo de sustancias psicoactivas .....	229
7.5.2.8.1.	Funcionamiento humano .....	229
7.5.2.8.2.	Salud .....	229
7.5.2.8.2.1.	Problemas odontológicos o de salud presentados en los últimos 30 días .....	229
7.5.2.8.2.2.	Enfermedades crónicas no transmisibles, tuberculosis, VIH-SIDA.....	230

## **CARACTERIZACIÓN, censo HABITANTES DE LA CALLE 2021**

7.5.2.8.3.	Consumo de sustancias psicoactivas .....	231
7.5.2.9.	Convivencia y seguridad ciudadana .....	233
7.5.2.9.1.	Temor por su vida .....	233
7.5.2.9.2.	Situaciones que afectan la seguridad del habitante de la calle .....	233
7.5.2.9.3.	Agresiones de las que han sido víctimas .....	234
<b>7.6.</b>	<b>CALDAS .....</b>	<b>235</b>
7.6.1.	¿CUÁNTOS SON? .....	235
7.6.1.1.	Distribución por municipios .....	235
7.6.1.2.	Estructura por sexo y grupos de edad .....	235
7.6.1.3.	Tipo de diligenciamiento del cuestionario.....	236
<b>7.7.</b>	<b>CAQUETÁ.....</b>	<b>237</b>
7.7.1.	¿CUÁNTOS SON?.....	237
7.7.1.1.	Distribución por municipios .....	237
7.7.1.2.	Estructura por sexo y grupos de edad .....	237
7.7.1.3.	Tipo de diligenciamiento del cuestionario.....	238
7.7.2.	¿QUIÉNES SON?.....	239
7.7.2.1.	Lugar de nacimiento .....	239
7.7.2.2.	Pertenencia étnica .....	240
7.7.2.3.	Orientación sexual.....	240
7.7.2.4.	Alfabetismo .....	241
7.7.2.5.	Nivel educativo más alto alcanzado y último año o grado aprobado.....	241
7.7.2.6.	Historia de vida en la calle.....	242
7.7.2.6.1.	Municipios donde iniciaron la vida en calle.....	242
7.7.2.6.2.	Principal razón por la que iniciaron la vida en calle.....	243
7.7.2.6.3.	Tiempo que llevan viviendo en la calle.....	244
7.7.2.6.4.	Principal razón por la que continúan viviendo en la calle.....	244
7.7.2.7.	Sobrevivencia y redes de apoyo.....	245
7.7.2.7.1.	Generación de ingresos .....	245
7.7.2.7.2.	Persona de la familia de origen con quien tienen mayor contacto .....	246
7.7.2.7.3.	Recibo de ayudas .....	247
7.7.2.7.4.	Procedencia de las ayudas.....	248
7.7.2.7.5.	Conocimiento y uso de los programas de la alcaldía .....	248
7.7.2.8.	Atención integral en salud y consumo de sustancias psicoactivas .....	249
7.7.2.8.1.	Funcionamiento humano .....	249

## CARACTERIZACIÓN, censo HABITANTES DE LA CALLE 2021

7.7.2.8.2.	Salud .....	250
7.7.2.8.2.1.	Problemas odontológicos o de salud presentados en los últimos 30 días .....	250
7.7.2.8.2.2.	Enfermedades crónicas no transmisibles, tuberculosis, VIH-SIDA.....	251
7.7.2.8.3.	Consumo de sustancias psicoactivas .....	251
7.7.2.9.	Convivencia y seguridad ciudadana .....	253
7.7.2.9.1.	Temor por su vida .....	253
7.7.2.9.2.	Situaciones que afectan la seguridad del habitante de la calle .....	253
7.7.2.9.3.	Agresiones de las que han sido víctimas .....	254
<b>7.8.</b>	<b>CASANARE .....</b>	<b>256</b>
7.8.1.	¿CUÁNTOS SON?.....	256
7.8.1.1.	Distribución por municipios .....	256
7.8.1.2.	Estructura por sexo y grupos de edad .....	256
7.8.1.3.	Tipo de diligenciamiento del cuestionario.....	257
7.8.2.	¿QUIÉNES SON?.....	258
7.8.2.1.	Lugar de nacimiento .....	258
7.8.2.2.	Pertenencia étnica .....	259
7.8.2.3.	Orientación sexual.....	259
7.8.2.4.	Alfabetismo .....	260
7.8.2.5.	Nivel educativo más alto alcanzado y último año o grado aprobado.....	260
7.8.2.6.	Historia de vida en la calle .....	261
7.8.2.6.1.	Municipios donde iniciaron la vida en calle.....	261
7.8.2.6.2.	Principal razón por la que iniciaron la vida en calle .....	262
7.8.2.6.3.	Tiempo que llevan viviendo en la calle .....	263
7.8.2.6.4.	Principal razón por la que continúan viviendo en la calle.....	263
7.8.2.7.	Sobrevivencia y redes de apoyo .....	264
7.8.2.7.1.	Generación de ingresos .....	264
7.8.2.7.2.	Persona de la familia de origen con quien tienen mayor contacto .....	264
7.8.2.7.3.	Recibo de ayudas .....	265
7.8.2.7.4.	Procedencia de las ayudas.....	265
7.8.2.7.5.	Conocimiento y uso de los programas de la alcaldía .....	266
7.8.2.8.	Atención integral en salud y consumo de sustancias psicoactivas .....	267
7.8.2.8.1.	Funcionamiento humano .....	267
7.8.2.8.2.	Salud .....	267
7.8.2.8.2.1.	Problemas odontológicos o de salud presentados en los últimos 30 días.....	267
7.8.2.8.2.2.	Enfermedades crónicas no transmisibles, tuberculosis, VIH-SIDA.....	268
7.8.2.8.3.	Consumo de sustancias psicoactivas .....	269
7.8.2.9.	Convivencia y seguridad ciudadana.....	271
7.8.2.9.1.	Temor por su vida .....	271

## CARACTERIZACIÓN, censo HABITANTES DE LA CALLE 2021

7.8.2.9.2.	Situaciones que afectan la seguridad del habitante de la calle .....	271
7.8.2.9.3.	Agresiones de las que han sido víctimas .....	272
<b>7.9.</b>	<b>CAUCA.....</b>	<b>273</b>
7.9.1.	¿CUÁNTOS SON?.....	273
7.9.1.1.	Distribución por municipios .....	273
7.9.1.2.	Estructura por sexo y grupos de edad .....	273
7.9.1.3.	Tipo de diligenciamiento del cuestionario.....	275
7.9.2.	¿QUIÉNES SON?.....	275
7.9.2.1.	Lugar de nacimiento .....	275
7.9.2.2.	Pertenencia étnica .....	276
7.9.2.3.	Orientación sexual.....	277
7.9.2.4.	Alfabetismo .....	277
7.9.2.5.	Nivel educativo más alto alcanzado y último año o grado aprobado.....	278
7.9.2.6.	Historia de vida en la calle .....	278
7.9.2.6.1.	Municipios donde iniciaron la vida en calle.....	279
7.9.2.6.2.	Principal razón por la que iniciaron la vida en calle.....	279
7.9.2.6.3.	Tiempo que llevan viviendo en la calle.....	280
7.9.2.6.4.	Principal razón por la que continúan viviendo en la calle.....	281
7.9.2.7.	Sobrevivencia y redes de apoyo .....	281
7.9.2.7.1.	Generación de ingresos .....	281
7.9.2.7.2.	Persona de la familia de origen con quien tienen mayor contacto .....	282
7.9.2.7.3.	Recibo de ayudas .....	283
7.9.2.7.4.	Procedencia de las ayudas.....	283
7.9.2.7.5.	Conocimiento y uso de los programas de la alcaldía .....	284
7.9.2.8.	Atención integral en salud y consumo de sustancias psicoactivas .....	284
7.9.2.8.1.	Funcionamiento humano .....	284
7.9.2.8.2.	Salud .....	285
7.9.2.8.2.1.	Problemas odontológicos o de salud presentados en los últimos 30 días .....	285
7.9.2.8.2.2.	Enfermedades crónicas no transmisibles, tuberculosis, VIH-SIDA.....	286
7.9.2.8.3.	Consumo de sustancias psicoactivas .....	287
7.9.2.9.	Convivencia y seguridad ciudadana.....	288
7.9.2.9.1.	Temor por su vida .....	288
7.9.2.9.2.	Situaciones que afectan la seguridad del habitante de la calle .....	289
7.9.2.9.3.	Agresiones de las que han sido víctimas .....	290

## CARACTERIZACIÓN, censoHABITANTES DE LA CALLE 2021

<b>7.10.</b>	<b>CESAR .....</b>	<b>291</b>
7.10.1.	¿CUÁNTOS SON?.....	291
7.10.1.1.	Distribución por municipios .....	291
7.10.1.2.	Estructura por sexo y grupos de edad .....	291
7.10.1.3.	Tipo de diligenciamiento del cuestionario.....	293
7.10.2.	¿QUIÉNES SON?.....	293
7.10.2.1.	Lugar de nacimiento .....	293
7.10.2.2.	Pertenencia étnica .....	294
7.10.2.3.	Orientación sexual.....	295
7.10.2.4.	Alfabetismo .....	295
7.10.2.5.	Nivel educativo más alto alcanzado y último año o grado aprobado.....	296
7.10.2.6.	Historia de vida en la calle .....	296
7.10.2.6.1.	Municipios donde iniciaron la vida en calle.....	297
7.10.2.6.2.	Principal razón por la que iniciaron la vida en calle.....	297
7.10.2.6.3.	Tiempo que llevan viviendo en la calle.....	298
7.10.2.6.4.	Principal razón por la que continúan viviendo en la calle.....	299
7.10.2.7.	Sobrevivencia y redes de apoyo .....	299
7.10.2.7.1.	Generación de ingresos .....	299
7.10.2.7.2.	Persona de la familia de origen con quien tienen mayor contacto .....	300
7.10.2.7.3.	Recibo de ayudas .....	301
7.10.2.7.4.	Procedencia de las ayudas.....	301
7.10.2.7.5.	Conocimiento y uso de los programas de la alcaldía .....	302
7.10.2.8.	Atención integral en salud y consumo de sustancias psicoactivas .....	303
7.10.2.8.1.	Funcionamiento humano .....	303
7.10.2.8.2.	Salud .....	303
7.10.2.8.2.1.	Problemas odontológicos o de salud presentados en los últimos 30 días .....	303
7.10.2.8.2.2.	Enfermedades crónicas no transmisibles, tuberculosis, VIH-SIDA.....	304
7.10.2.8.3.	Consumo de sustancias psicoactivas .....	305
7.10.2.9.	Convivencia y seguridad ciudadana.....	307
7.10.2.9.1.	Temor por su vida .....	307
7.10.2.9.2.	Situaciones que afectan la seguridad del habitante de la calle .....	307
7.10.2.9.3.	Agresiones de las que han sido víctimas .....	308
<b>7.11.</b>	<b>CHOCÓ .....</b>	<b>309</b>
7.11.1.	¿CUÁNTOS SON?.....	309
7.11.1.1.	Distribución por municipios .....	309
7.11.1.2.	Estructura por sexo y grupos de edad .....	309



## CARACTERIZACIÓN, censo HABITANTES DE LA CALLE 2021

7.11.1.3.	Tipo de diligenciamiento del cuestionario.....	310
7.11.2.	¿QUIÉNES SON?.....	310
7.11.2.1.	Lugar de nacimiento.....	310
7.11.2.2.	Pertenencia étnica.....	311
7.11.2.3.	Orientación sexual.....	312
7.11.2.4.	Alfabetismo.....	312
7.11.2.5.	Nivel educativo más alto alcanzado y último año o grado aprobado.....	312
7.11.2.6.	Historia de vida en la calle.....	313
7.11.2.6.1.	Municipios donde iniciaron la vida en calle.....	313
7.11.2.6.2.	Principal razón por la que iniciaron la vida en calle.....	314
7.11.2.6.3.	Tiempo que llevan viviendo en la calle.....	314
7.11.2.6.4.	Principal razón por la que continúan viviendo en la calle.....	315
7.11.2.7.	Sobrevivencia y redes de apoyo.....	315
7.11.2.7.1.	Generación de ingresos.....	315
7.11.2.7.2.	Persona de la familia de origen con quien tienen mayor contacto.....	316
7.11.2.7.3.	Recibo de ayudas.....	317
7.11.2.7.4.	Procedencia de las ayudas.....	317
7.11.2.7.5.	Conocimiento y uso de los programas de la alcaldía.....	318
7.11.2.8.	Atención integral en salud y consumo de sustancias psicoactivas.....	318
7.11.2.8.1.	Funcionamiento humano.....	318
7.11.2.8.2.	Salud.....	319
7.11.2.8.2.1.	Problemas odontológicos o de salud presentados en los últimos 30 días.....	319
7.11.2.8.2.2.	Enfermedades crónicas no transmisibles, tuberculosis, VIH-SIDA.....	319
7.11.2.8.3.	Consumo de sustancias psicoactivas.....	320
7.11.2.9.	Convivencia y seguridad ciudadana.....	321
7.11.2.9.1.	Temor por su vida.....	321
7.11.2.9.2.	Situaciones que afectan la seguridad del habitante de la calle.....	322
7.11.2.9.3.	Agresiones de las que han sido víctimas.....	322
<b>7.12.</b>	<b>CÓRDOBA.....</b>	<b>323</b>
7.12.1.	¿CUÁNTOS SON?.....	323
7.12.1.1.	Distribución por municipios.....	323
7.12.1.2.	Estructura por sexo y grupos de edad.....	323
7.12.1.3.	Tipo de diligenciamiento del cuestionario.....	324
7.12.2.	¿QUIÉNES SON?.....	325
7.12.2.1.	Lugar de nacimiento.....	325
7.12.2.2.	Pertenencia étnica.....	326

## CARACTERIZACIÓN, censoHABITANTES DE LA CALLE 2021

7.12.2.3.	Orientación sexual.....	327
7.12.2.4.	Alfabetismo .....	327
7.12.2.5.	Nivel educativo más alto alcanzado y último año o grado aprobado.....	328
7.12.2.6.	Historia de vida en la calle .....	328
7.12.2.6.1.	Municipios donde iniciaron la vida en calle.....	329
7.12.2.6.2.	Principal razón por la que iniciaron la vida en calle.....	329
7.12.2.6.3.	Tiempo que llevan viviendo en la calle.....	330
7.12.2.6.4.	Principal razón por la que continúan viviendo en la calle.....	331
7.12.2.7.	Sobrevivencia y redes de apoyo .....	331
7.12.2.7.1.	Generación de ingresos .....	331
7.12.2.7.2.	Persona de la familia de origen con quien tienen mayor contacto .....	332
7.12.2.7.3.	Recibo de ayudas .....	333
7.12.2.7.4.	Procedencia de las ayudas.....	333
7.12.2.7.5.	Conocimiento y uso de los programas de la alcaldía .....	334
7.12.2.8.	Atención integral en salud y consumo de sustancias psicoactivas .....	334
7.12.2.8.1.	Funcionamiento humano .....	334
7.12.2.8.2.	Salud .....	335
7.12.2.8.2.1.	Problemas odontológicos o de salud presentados en los últimos 30 días .....	335
7.12.2.8.2.2.	Enfermedades crónicas no transmisibles, tuberculosis, VIH-SIDA.....	336
7.12.2.8.3.	Consumo de sustancias psicoactivas .....	336
7.12.2.9.	Convivencia y seguridad ciudadana.....	338
7.12.2.9.1.	Temor por su vida .....	338
7.12.2.9.2.	Situaciones que afectan la seguridad del habitante de la calle .....	339
7.12.2.9.3.	Agresiones de las que han sido víctimas .....	339
<b>7.13.</b>	<b>CUNDINAMARCA.....</b>	<b>341</b>
7.13.1.	¿CUÁNTOS SON?.....	341
7.13.1.1.	Distribución por municipios .....	341
7.13.1.2.	Estructura por sexo y grupos de edad .....	342
7.13.1.3.	Tipo de diligenciamiento del cuestionario.....	344
7.13.2.	¿QUIÉNES SON?.....	344
7.13.2.1.	Lugar de nacimiento .....	345
7.13.2.2.	Pertenencia étnica .....	345
7.13.2.3.	Orientación sexual.....	346
7.13.2.4.	Alfabetismo .....	347
7.13.2.5.	Nivel educativo más alto alcanzado y último año o grado aprobado.....	348
7.13.2.6.	Historia de vida en la calle .....	349

## **CARACTERIZACIÓN, censoHABITANTES DE LA CALLE 2021**

7.13.2.6.1.	Municipios donde iniciaron la vida en calle.....	349
7.13.2.6.2.	Principal razón por la que iniciaron la vida en calle.....	350
7.13.2.6.3.	Tiempo que llevan viviendo en la calle.....	351
7.13.2.6.4.	Principal razón por la que continúan viviendo en la calle.....	352
7.13.2.7.	Sobrevivencia y redes de apoyo.....	353
7.13.2.7.1.	Generación de ingresos.....	353
7.13.2.7.2.	Persona de la familia de origen con quien tienen mayor contacto.....	354
7.13.2.7.3.	Recibo de ayudas.....	355
7.13.2.7.4.	Procedencia de las ayudas.....	356
7.13.2.7.5.	Conocimiento y uso de los programas de la alcaldía.....	357
7.13.2.8.	Atención integral en salud y consumo de sustancias psicoactivas.....	357
7.13.2.8.1.	Funcionamiento humano.....	357
7.13.2.8.2.	Salud.....	358
7.13.2.8.2.1.	Problemas odontológicos o de salud presentados en los últimos 30 días.....	358
7.13.2.8.2.2.	Enfermedades crónicas no transmisibles, tuberculosis, VIH-SIDA.....	359
7.13.2.8.3.	Consumo de sustancias psicoactivas.....	360
7.13.2.9.	Convivencia y seguridad ciudadana.....	362
7.13.2.9.1.	Temor por su vida.....	362
7.13.2.9.2.	Situaciones que afectan la seguridad del habitante de la calle.....	363
7.13.2.9.3.	Agresiones de las que han sido víctimas.....	364
<b>7.14.</b>	<b>LA GUAJIRA.....</b>	<b>365</b>
7.14.1.	¿CUÁNTOS SON?.....	365
7.14.1.1.	Distribución por municipios.....	365
7.14.1.2.	Estructura por sexo y grupos de edad.....	365
7.14.1.3.	Tipo de diligenciamiento del cuestionario.....	367
7.14.2.	¿QUIÉNES SON?.....	367
7.14.2.1.	Lugar de nacimiento.....	367
7.14.2.2.	Pertenencia étnica.....	368
7.14.2.3.	Orientación sexual.....	369
7.14.2.4.	Alfabetismo.....	369
7.14.2.5.	Nivel educativo más alto alcanzado y último año o grado aprobado.....	370
7.14.2.6.	Historia de vida en la calle.....	370
7.14.2.6.1.	Municipios donde iniciaron la vida en calle.....	370
7.14.2.6.2.	Principal razón por la que iniciaron la vida en calle.....	371
7.14.2.6.3.	Tiempo que llevan viviendo en la calle.....	372
7.14.2.6.4.	Principal razón por la que continúan viviendo en la calle.....	372

## CARACTERIZACIÓN, censo HABITANTES DE LA CALLE 2021

7.14.2.7.	Sobrevivencia y redes de apoyo .....	373
7.14.2.7.1.	Generación de ingresos .....	373
7.14.2.7.2.	Persona de la familia de origen con quien tienen mayor contacto .....	374
7.14.2.7.3.	Recibo de ayudas .....	375
7.14.2.7.4.	Procedencia de las ayudas .....	375
7.14.2.7.5.	Conocimiento y uso de los programas de la alcaldía .....	376
7.14.2.8.	Atención integral en salud y consumo de sustancias psicoactivas .....	376
7.14.2.8.1.	Funcionamiento humano .....	376
7.14.2.8.2.	Salud .....	377
7.14.2.8.2.1.	Problemas odontológicos o de salud presentados en los últimos 30 días .....	377
7.14.2.8.2.2.	Enfermedades crónicas no transmisibles, tuberculosis, VIH-SIDA .....	378
7.14.2.8.3.	Consumo de sustancias psicoactivas .....	378
7.14.2.9.	Convivencia y seguridad ciudadana .....	380
7.14.2.9.1.	Temor por su vida .....	380
7.14.2.9.2.	Situaciones que afectan la seguridad del habitante de la calle .....	381
7.14.2.9.3.	Agresiones de las que han sido víctimas .....	381
<b>7.15.</b>	<b>HUILA.....</b>	<b>383</b>
7.15.1.	¿CUÁNTOS SON? .....	383
7.15.1.1.	Distribución por municipios .....	383
7.15.1.2.	Estructura por sexo y grupos de edad .....	383
7.15.1.3.	Tipo de diligenciamiento del cuestionario .....	385
7.15.2.	¿QUIÉNES SON? .....	386
7.15.2.1.	Lugar de nacimiento .....	386
7.15.2.2.	Pertenencia étnica .....	386
7.15.2.3.	Orientación sexual .....	387
7.15.2.4.	Alfabetismo .....	388
7.15.2.5.	Nivel educativo más alto alcanzado y último año o grado aprobado .....	388
7.15.2.6.	Historia de vida en la calle .....	389
7.15.2.6.1.	Municipios donde iniciaron la vida en calle .....	389
7.15.2.6.2.	Principal razón por la que iniciaron la vida en calle .....	390
7.15.2.6.3.	Tiempo que llevan viviendo en la calle .....	391
7.15.2.6.4.	Principal razón por la que continúan viviendo en la calle .....	391
7.15.2.7.	Sobrevivencia y redes de apoyo .....	392
7.15.2.7.1.	Generación de ingresos .....	392
7.15.2.7.2.	Persona de la familia de origen con quien tienen mayor contacto .....	393
7.15.2.7.3.	Recibo de ayudas .....	394

## **CARACTERIZACIÓN, censoHABITANTES DE LA CALLE 2021**

7.15.2.7.4.	Procedencia de las ayudas .....	395
7.15.2.7.5.	Conocimiento y uso de los programas de la alcaldía .....	395
7.15.2.8.	Atención integral en salud y consumo de sustancias psicoactivas .....	396
7.15.2.8.1.	Funcionamiento humano .....	396
7.15.2.8.2.	Salud.....	397
7.15.2.8.2.1.	Problemas odontológicos o de salud presentados en los últimos 30 días .....	397
7.15.2.8.2.2.	Enfermedades crónicas no transmisibles, tuberculosis, VIH-SIDA .....	397
7.15.2.8.3.	Consumo de sustancias psicoactivas .....	398
7.15.2.9.	Convivencia y seguridad ciudadana .....	400
7.15.2.9.1.	Temor por su vida.....	400
7.15.2.9.2.	Situaciones que afectan la seguridad del habitante de la calle .....	401
7.15.2.9.3.	Agresiones de las que han sido víctimas.....	402
<b>7.16.</b>	<b>MAGDALENA.....</b>	<b>403</b>
7.16.1.	¿CUÁNTOS SON?.....	403
7.16.1.1.	Distribución por municipios .....	403
7.16.1.2.	Estructura por sexo y grupos de edad .....	403
7.16.1.3.	Tipo de diligenciamiento del cuestionario.....	405
7.16.2.	¿QUIÉNES SON?.....	406
7.16.2.1.	Lugar de nacimiento .....	406
7.16.2.2.	Pertenencia étnica .....	407
7.16.2.3.	Orientación sexual.....	407
7.16.2.4.	Alfabetismo .....	408
7.16.2.5.	Nivel educativo más alto alcanzado y último año o grado aprobado.....	408
7.16.2.6.	Historia de vida en la calle.....	409
7.16.2.6.1.	Municipios donde iniciaron la vida en calle.....	409
7.16.2.6.2.	Principal razón por la que iniciaron la vida en calle.....	410
7.16.2.6.3.	Tiempo que llevan viviendo en la calle.....	410
7.16.2.6.4.	Principal razón por la que continúan viviendo en la calle.....	411
7.16.2.7.	Sobrevivencia y redes de apoyo .....	412
7.16.2.7.1.	Generación de ingresos .....	412
7.16.2.7.2.	Persona de la familia de origen con quien tienen mayor contacto .....	412
7.16.2.7.3.	Recibo de ayudas .....	413
7.16.2.7.4.	Procedencia de las ayudas.....	413
7.16.2.7.5.	Conocimiento y uso de los programas de la alcaldía .....	414
7.16.2.8.	Atención integral en salud y consumo de sustancias psicoactivas .....	415
7.16.2.8.1.	Funcionamiento humano .....	415

7.16.2.8.2.	Salud .....	415
7.16.2.8.2.1.	Problemas odontológicos o de salud presentados en los últimos 30 días .....	415
7.16.2.8.2.2.	Enfermedades crónicas no transmisibles, tuberculosis, VIH-SIDA.....	416
7.16.2.8.3.	Consumo de sustancias psicoactivas .....	417
7.16.2.9.	Convivencia y seguridad ciudadana .....	419
7.16.2.9.1.	Temor por su vida .....	419
7.16.2.9.2.	Situaciones que afectan la seguridad del habitante de la calle .....	419
7.16.2.9.3.	Agresiones de las que han sido víctimas .....	420
<b>7.17.</b>	<b>META .....</b>	<b>421</b>
7.17.1.	¿CUÁNTOS SON?.....	421
7.17.1.1.	Distribución por municipios .....	421
7.17.1.2.	Estructura por sexo y grupos de edad .....	421
7.17.1.3.	Tipo de diligenciamiento del cuestionario.....	422
7.17.2.	¿QUIÉNES SON?.....	423
7.17.2.1.	Lugar de nacimiento.....	423
7.17.2.2.	Pertenencia étnica .....	424
7.17.2.3.	Orientación sexual.....	425
7.17.2.4.	Alfabetismo .....	425
7.17.2.5.	Nivel educativo más alto alcanzado y último año o grado aprobado.....	426
7.17.2.6.	Historia de vida en la calle.....	426
7.17.2.6.1.	Municipios donde iniciaron la vida en calle.....	427
7.17.2.6.2.	Principal razón por la que iniciaron la vida en calle.....	427
7.17.2.6.3.	Tiempo que llevan viviendo en la calle.....	428
7.17.2.6.4.	Principal razón por la que continúan viviendo en la calle.....	429
7.17.2.7.	Sobrevivencia y redes de apoyo .....	430
7.17.2.7.1.	Generación de ingresos .....	430
7.17.2.7.2.	Persona de la familia de origen con quien tienen mayor contacto .....	431
7.17.2.7.3.	Recibo de ayudas .....	432
7.17.2.7.4.	Procedencia de las ayudas.....	433
7.17.2.7.5.	Conocimiento y uso de los programas de la alcaldía .....	433
7.17.2.8.	Atención integral en salud y consumo de sustancias psicoactivas .....	434
7.17.2.8.1.	Funcionamiento humano .....	434
7.17.2.8.2.	Salud .....	435
7.17.2.8.2.1.	Problemas odontológicos o de salud presentados en los últimos 30 días .....	435
7.17.2.8.2.2.	Enfermedades crónicas no transmisibles, tuberculosis, VIH-SIDA.....	436
7.17.2.8.3.	Consumo de sustancias psicoactivas .....	436

7.17.2.9.	Convivencia y seguridad ciudadana.....	438
7.17.2.9.1.	Temor por su vida.....	438
7.17.2.9.2.	Situaciones que afectan la seguridad del habitante de la calle.....	439
7.17.2.9.3.	Agresiones de las que han sido víctimas.....	440
<b>7.18.</b>	<b>NARIÑO.....</b>	<b>441</b>
7.18.1.	¿CUÁNTOS SON?.....	441
7.18.1.1.	Distribución por municipios.....	441
7.18.1.2.	Estructura por sexo y grupos de edad.....	441
7.18.1.3.	Tipo de diligenciamiento del cuestionario.....	444
7.18.2.	¿QUIÉNES SON?.....	444
7.18.2.1.	Lugar de nacimiento.....	444
7.18.2.2.	Pertenencia étnica.....	445
7.18.2.3.	Orientación sexual.....	446
7.18.2.4.	Alfabetismo.....	447
7.18.2.5.	Nivel educativo más alto alcanzado y último año o grado aprobado.....	447
7.18.2.6.	Historia de vida en la calle.....	448
7.18.2.6.1.	Municipios donde iniciaron la vida en calle.....	448
7.18.2.6.2.	Principal razón por la que iniciaron la vida en calle.....	449
7.18.2.6.3.	Tiempo que llevan viviendo en la calle.....	450
7.18.2.6.4.	Principal razón por la que continúan viviendo en la calle.....	451
7.18.2.7.	Sobrevivencia y redes de apoyo.....	452
7.18.2.7.1.	Generación de ingresos.....	452
7.18.2.7.2.	Persona de la familia de origen con quien tienen mayor contacto.....	453
7.18.2.7.3.	Recibo de ayudas.....	454
7.18.2.7.4.	Procedencia de las ayudas.....	455
7.18.2.7.5.	Conocimiento y uso de los programas de la alcaldía.....	456
7.18.2.8.	Atención integral en salud y consumo de sustancias psicoactivas.....	457
7.18.2.8.1.	Funcionamiento humano.....	457
7.18.2.8.2.	Salud.....	458
7.18.2.8.2.1.	Problemas odontológicos o de salud presentados en los últimos 30 días.....	458
7.18.2.8.2.2.	Enfermedades crónicas no transmisibles, tuberculosis, VIH-SIDA.....	459
7.18.2.8.3.	Consumo de sustancias psicoactivas.....	460
7.18.2.9.	Convivencia y seguridad ciudadana.....	462
7.18.2.9.1.	Temor por su vida.....	462
7.18.2.9.2.	Situaciones que afectan la seguridad del habitante de la calle.....	463
7.18.2.9.3.	Agresiones de las que han sido víctimas.....	463

<b>7.19.</b>	<b>NORTE DE SANTANDER.....</b>	<b>465</b>
7.19.1.	¿CUÁNTOS SON?.....	465
7.19.1.1.	Distribución por municipios .....	465
7.19.1.2.	Estructura por sexo y grupos de edad .....	465
7.19.1.3.	Tipo de diligenciamiento del cuestionario.....	468
7.19.2.	¿QUIÉNES SON?.....	468
7.19.2.1.	Lugar de nacimiento.....	468
7.19.2.2.	Pertenencia étnica .....	469
7.19.2.3.	Orientación sexual.....	470
7.19.2.4.	Alfabetismo .....	471
7.19.2.5.	Nivel educativo más alto alcanzado y último año o grado aprobado.....	471
7.19.2.6.	Historia de vida en la calle.....	472
7.19.2.6.1.	Municipios donde iniciaron la vida en calle.....	472
7.19.2.6.2.	Principal razón por la que iniciaron la vida en calle.....	473
7.19.2.6.3.	Tiempo que llevan viviendo en la calle.....	474
7.19.2.6.4.	Principal razón por la que continúan viviendo en la calle.....	474
7.19.2.7.	Sobrevivencia y redes de apoyo .....	475
7.19.2.7.1.	Generación de ingresos .....	475
7.19.2.7.2.	Persona de la familia de origen con quien tienen mayor contacto .....	476
7.19.2.7.3.	Recibo de ayudas .....	477
7.19.2.7.4.	Procedencia de las ayudas.....	477
7.19.2.7.5.	Conocimiento y uso de los programas de la alcaldía .....	478
7.19.2.8.	Atención integral en salud y consumo de sustancias psicoactivas .....	479
7.19.2.8.1.	Funcionamiento humano .....	479
7.19.2.8.2.	Salud .....	480
7.19.2.8.2.1.	Problemas odontológicos o de salud presentados en los últimos 30 días .....	480
7.19.2.8.2.2.	Enfermedades crónicas no transmisibles, tuberculosis, VIH-SIDA.....	481
7.19.2.8.3.	Consumo de sustancias psicoactivas .....	482
7.19.2.9.	Convivencia y seguridad ciudadana .....	483
7.19.2.9.1.	Temor por su vida .....	483
7.19.2.9.2.	Situaciones que afectan la seguridad del habitante de la calle .....	484
7.19.2.9.3.	Agresiones de las que han sido víctimas .....	485
<b>7.20.</b>	<b>PUTUMAYO .....</b>	<b>486</b>
7.20.1.	¿CUÁNTOS SON?.....	486
7.20.1.1.	Distribución por municipios .....	486



## CARACTERIZACIÓN, censoHABITANTES DE LA CALLE 2021

7.20.1.2.	Estructura por sexo y grupos de edad .....	486
7.20.1.3.	Tipo de diligenciamiento del cuestionario.....	487
7.20.2.	¿QUIÉNES SON?.....	488
7.20.2.1.	Lugar de nacimiento .....	488
7.20.2.2.	Pertenencia étnica .....	488
7.20.2.3.	Orientación sexual.....	489
7.20.2.4.	Alfabetismo .....	489
7.20.2.5.	Nivel educativo más alto alcanzado y último año o grado aprobado.....	490
7.20.2.6.	Historia de vida en la calle .....	490
7.20.2.6.1.	Municipios donde iniciaron la vida en calle.....	491
7.20.2.6.2.	Principal razón por la que iniciaron la vida en calle.....	491
7.20.2.6.3.	Tiempo que llevan viviendo en la calle .....	492
7.20.2.6.4.	Principal razón por la que continúan viviendo en la calle.....	492
7.20.2.7.	Sobrevivencia y redes de apoyo .....	493
7.20.2.7.1.	Generación de ingresos .....	493
7.20.2.7.2.	Persona de la familia de origen con quien tienen mayor contacto .....	493
7.20.2.7.3.	Recibo de ayudas .....	494
7.20.2.7.4.	Procedencia de las ayudas.....	494
7.20.2.7.5.	Conocimiento y uso de los programas de la alcaldía .....	495
7.20.2.8.	Atención integral en salud y consumo de sustancias psicoactivas .....	495
7.20.2.8.1.	Funcionamiento humano .....	495
7.20.2.8.2.	Salud .....	496
7.20.2.8.2.1.	Problemas odontológicos o de salud presentados en los últimos 30 días .....	496
7.20.2.8.2.2.	Enfermedades crónicas no transmisibles, tuberculosis, VIH-SIDA.....	497
7.20.2.8.3.	Consumo de sustancias psicoactivas .....	497
7.20.2.9.	Convivencia y seguridad ciudadana.....	499
7.20.2.9.1.	Temor por su vida .....	499
7.20.2.9.2.	Situaciones que afectan la seguridad del habitante de la calle .....	499
7.20.2.9.3.	Agresiones de las que han sido víctimas .....	500
<b>7.21.</b>	<b>QUINDÍO .....</b>	<b>501</b>
7.21.1.	¿CUÁNTOS SON?.....	501
7.21.1.1.	Distribución por municipios .....	501
7.21.1.2.	Estructura por sexo y grupos de edad .....	501
7.21.1.3.	Tipo de diligenciamiento del cuestionario.....	502
7.21.2.	¿QUIÉNES SON?.....	503
7.21.2.1.	Lugar de nacimiento .....	503

## CARACTERIZACIÓN, censo HABITANTES DE LA CALLE 2021

7.21.2.2.	Pertenencia étnica .....	503
7.21.2.3.	Orientación sexual.....	504
7.21.2.4.	Alfabetismo .....	505
7.21.2.5.	Nivel educativo más alto alcanzado y último año o grado aprobado.....	505
7.21.2.6.	Historia de vida en la calle.....	506
7.21.2.6.1.	Municipios donde iniciaron la vida en calle.....	506
7.21.2.6.2.	Principal razón por la que iniciaron la vida en calle.....	506
7.21.2.6.3.	Tiempo que llevan viviendo en la calle.....	507
7.21.2.6.4.	Principal razón por la que continúan viviendo en la calle.....	507
7.21.2.7.	Sobrevivencia y redes de apoyo.....	508
7.21.2.7.1.	Generación de ingresos .....	508
7.21.2.7.2.	Persona de la familia de origen con quien tienen mayor contacto .....	509
7.21.2.7.3.	Recibo de ayudas .....	509
7.21.2.7.4.	Procedencia de las ayudas.....	510
7.21.2.7.5.	Conocimiento y uso de los programas de la alcaldía .....	510
7.21.2.8.	Atención integral en salud y consumo de sustancias psicoactivas .....	511
7.21.2.8.1.	Funcionamiento humano .....	511
7.21.2.8.2.	Salud .....	511
7.21.2.8.2.1.	Problemas odontológicos o de salud presentados en los últimos 30 días.....	511
7.21.2.8.2.2.	Enfermedades crónicas no transmisibles, tuberculosis, VIH-SIDA.....	512
7.21.2.8.3.	Consumo de sustancias psicoactivas .....	513
7.21.2.9.	Convivencia y seguridad ciudadana.....	515
7.21.2.9.1.	Temor por su vida .....	515
7.21.2.9.2.	Situaciones que afectan la seguridad del habitante de la calle .....	515
7.21.2.9.3.	Agresiones de las que han sido víctimas .....	516
<b>7.22.</b>	<b>RISARALDA.....</b>	<b>517</b>
7.22.1.	¿CUÁNTOS SON?.....	517
7.22.1.1.	Distribución por municipios .....	517
7.22.1.2.	Estructura por sexo y grupos de edad .....	517
7.22.1.3.	Tipo de diligenciamiento del cuestionario.....	519
7.22.2.	¿QUIÉNES SON?.....	520
7.22.2.1.	Lugar de nacimiento .....	520
7.22.2.2.	Pertenencia étnica .....	520
7.22.2.3.	Orientación sexual.....	521
7.22.2.4.	Alfabetismo .....	522
7.22.2.5.	Nivel educativo más alto alcanzado y último año o grado aprobado.....	522

## CARACTERIZACIÓN, censo HABITANTES DE LA CALLE 2021

7.22.2.6.	Historia de vida en la calle.....	523
7.22.2.6.1.	Municipios donde iniciaron la vida en calle.....	523
7.22.2.6.2.	Principal razón por la que iniciaron la vida en calle.....	524
7.22.2.6.3.	Tiempo que llevan viviendo en la calle.....	525
7.22.2.6.4.	Principal razón por la que continúan viviendo en la calle.....	525
7.22.2.7.	Sobrevivencia y redes de apoyo.....	526
7.22.2.7.1.	Generación de ingresos.....	526
7.22.2.7.2.	Persona de la familia de origen con quien tienen mayor contacto.....	527
7.22.2.7.3.	Recibo de ayudas.....	528
7.22.2.7.4.	Procedencia de las ayudas.....	528
7.22.2.7.5.	Conocimiento y uso de los programas de la alcaldía.....	529
7.22.2.8.	Atención integral en salud y consumo de sustancias psicoactivas.....	530
7.22.2.8.1.	Funcionamiento humano.....	530
7.22.2.8.2.	Salud.....	530
7.22.2.8.2.1.	Problemas odontológicos o de salud presentados en los últimos 30 días.....	530
7.22.2.8.2.2.	Enfermedades crónicas no transmisibles, tuberculosis, VIH-SIDA.....	531
7.22.2.8.3.	Consumo de sustancias psicoactivas.....	532
7.22.2.9.	Convivencia y seguridad ciudadana.....	534
7.22.2.9.1.	Temor por su vida.....	534
7.22.2.9.2.	Situaciones que afectan la seguridad del habitante de la calle.....	535
7.22.2.9.3.	Agresiones de las que han sido víctimas.....	536
<b>7.23.</b>	<b>SANTANDER.....</b>	<b>537</b>
7.23.1.	¿CUÁNTOS SON?.....	537
7.23.1.1.	Distribución por municipios.....	537
7.23.1.2.	Estructura por sexo y grupos de edad.....	537
7.23.1.3.	Tipo de diligenciamiento del cuestionario.....	538
7.23.2.	¿QUIÉNES SON?.....	539
7.23.2.1.	Lugar de nacimiento.....	539
7.23.2.2.	Pertenencia étnica.....	540
7.23.2.3.	Orientación sexual.....	541
7.23.2.4.	Alfabetismo.....	541
7.23.2.5.	Nivel educativo más alto alcanzado y último año o grado aprobado.....	542
7.23.2.6.	Historia de vida en la calle.....	542
7.23.2.6.1.	Municipios donde iniciaron la vida en calle.....	543
7.23.2.6.2.	Principal razón por la que iniciaron la vida en calle.....	543
7.23.2.6.3.	Tiempo que llevan viviendo en la calle.....	544

## CARACTERIZACIÓN, censo HABITANTES DE LA CALLE 2021

7.23.2.6.4.	Principal razón por la que continúan viviendo en la calle .....	545
7.23.2.7.	Sobrevivencia y redes de apoyo .....	545
7.23.2.7.1.	Generación de ingresos .....	545
7.23.2.7.2.	Persona de la familia de origen con quien tienen mayor contacto .....	546
7.23.2.7.3.	Recibo de ayudas .....	547
7.23.2.7.4.	Procedencia de las ayudas .....	547
7.23.2.7.5.	Conocimiento y uso de los programas de la alcaldía .....	548
7.23.2.8.	Atención integral en salud y consumo de sustancias psicoactivas .....	548
7.23.2.8.1.	Funcionamiento humano .....	548
7.23.2.8.2.	Salud .....	549
7.23.2.8.2.1.	Problemas odontológicos o de salud presentados en los últimos 30 días .....	549
7.23.2.8.2.2.	Enfermedades crónicas no transmisibles, tuberculosis, VIH-SIDA .....	550
7.23.2.8.3.	Consumo de sustancias psicoactivas .....	551
7.23.2.9.	Convivencia y seguridad ciudadana .....	553
7.23.2.9.1.	Temor por su vida .....	553
7.23.2.9.2.	Situaciones que afectan la seguridad del habitante de la calle .....	554
7.23.2.9.3.	Agresiones de las que han sido víctimas .....	555
<b>7.24.</b>	<b>SUCRE .....</b>	<b>556</b>
7.24.1.	¿CUÁNTOS SON? .....	556
7.24.1.1.	Distribución por municipios .....	556
7.24.1.2.	Estructura por sexo y grupos de edad .....	556
7.24.1.3.	Tipo de diligenciamiento del cuestionario .....	557
7.24.2.	¿QUIÉNES SON? .....	558
7.24.2.1.	Lugar de nacimiento .....	558
7.24.2.2.	Pertenencia étnica .....	559
7.24.2.3.	Orientación sexual .....	559
7.24.2.4.	Alfabetismo .....	560
7.24.2.5.	Nivel educativo más alto alcanzado y último año o grado aprobado .....	560
7.24.2.6.	Historia de vida en la calle .....	561
7.24.2.6.1.	Municipios donde iniciaron la vida en calle .....	561
7.24.2.6.2.	Principal razón por la que iniciaron la vida en calle .....	562
7.24.2.6.3.	Tiempo que llevan viviendo en la calle .....	563
7.24.2.6.4.	Principal razón por la que continúan viviendo en la calle .....	563
7.24.2.7.	Sobrevivencia y redes de apoyo .....	564
7.24.2.7.1.	Generación de ingresos .....	564
7.24.2.7.2.	Persona de la familia de origen con quien tienen mayor contacto .....	564

## CARACTERIZACIÓN, censoHABITANTES DE LA CALLE 2021

7.24.2.7.3.	Recibo de ayudas .....	565
7.24.2.7.4.	Procedencia de las ayudas.....	565
7.24.2.7.5.	Conocimiento y uso de los programas de la alcaldía .....	566
7.24.2.8.	Atención integral en salud y consumo de sustancias psicoactivas .....	567
7.24.2.8.1.	Funcionamiento humano .....	567
7.24.2.8.2.	Salud .....	567
7.24.2.8.2.1.	Problemas odontológicos o de salud presentados en los últimos 30 días .....	567
7.24.2.8.2.2.	Enfermedades crónicas no transmisibles, tuberculosis, VIH-SIDA.....	568
7.24.2.8.3.	Consumo de sustancias psicoactivas .....	569
7.24.2.9.	Convivencia y seguridad ciudadana.....	570
7.24.2.9.1.	Temor por su vida .....	570
7.24.2.9.2.	Situaciones que afectan la seguridad del habitante de la calle .....	570
7.24.2.9.3.	Agresiones de las que han sido víctimas .....	571
<b>7.25.</b>	<b>TOLIMA .....</b>	<b>572</b>
7.25.1.	¿CUÁNTOS SON?.....	572
7.25.1.1.	Distribución por municipios .....	572
7.25.1.2.	Estructura por sexo y grupos de edad .....	572
7.25.1.3.	Tipo de diligenciamiento del cuestionario.....	575
7.25.2.	¿QUIÉNES SON?.....	575
7.25.2.1.	Lugar de nacimiento .....	576
7.25.2.2.	Pertenencia étnica .....	576
7.25.2.3.	Orientación sexual.....	577
7.25.2.4.	Alfabetismo .....	578
7.25.2.5.	Nivel educativo más alto alcanzado y último año o grado aprobado.....	579
7.25.2.6.	Historia de vida en la calle .....	579
7.25.2.6.1.	Municipios donde iniciaron la vida en calle.....	580
7.25.2.6.2.	Principal razón por la que iniciaron la vida en calle.....	580
7.25.2.6.3.	Tiempo que llevan viviendo en la calle.....	581
7.25.2.6.4.	Principal razón por la que continúan viviendo en la calle.....	582
7.25.2.7.	Sobrevivencia y redes de apoyo .....	583
7.25.2.7.1.	Generación de ingresos .....	583
7.25.2.7.2.	Persona de la familia de origen con quien tienen mayor contacto .....	584
7.25.2.7.3.	Recibo de ayudas .....	584
7.25.2.7.4.	Procedencia de las ayudas.....	585
7.25.2.7.5.	Conocimiento y uso de los programas de la alcaldía .....	586
7.25.2.8.	Atención integral en salud y consumo de sustancias psicoactivas .....	586

## CARACTERIZACIÓN, censoHABITANTES DE LA CALLE 2021

7.25.2.8.1.	Funcionamiento humano .....	586
7.25.2.8.2.	Salud .....	587
7.25.2.8.2.1.	Problemas odontológicos o de salud presentados en los últimos 30 días .....	587
7.25.2.8.2.2.	Enfermedades crónicas no transmisibles, tuberculosis, VIH-SIDA .....	588
7.25.2.8.3.	Consumo de sustancias psicoactivas .....	589
7.25.2.9.	Convivencia y seguridad ciudadana .....	591
7.25.2.9.1.	Temor por su vida .....	591
7.25.2.9.2.	Situaciones que afectan la seguridad del habitante de la calle .....	592
7.25.2.9.3.	Agresiones de las que han sido víctimas .....	593
<b>7.26.</b>	<b>VALLE DEL CAUCA .....</b>	<b>594</b>
7.26.1.	¿CUÁNTOS SON? .....	594
7.26.1.1.	Distribución por municipios .....	594
7.26.1.2.	Estructura por sexo y grupos de edad .....	594
7.26.1.3.	Tipo de diligenciamiento del cuestionario .....	596
7.26.2.	¿QUIÉNES SON? .....	597
7.26.2.1.	Lugar de nacimiento .....	597
7.26.2.2.	Pertenencia étnica .....	598
7.26.2.3.	Orientación sexual .....	599
7.26.2.4.	Alfabetismo .....	600
7.26.2.5.	Nivel educativo más alto alcanzado y último año o grado aprobado .....	600
7.26.2.6.	Historia de vida en la calle .....	601
7.26.2.6.1.	Municipios donde iniciaron la vida en calle .....	601
7.26.2.6.2.	Principal razón por la que iniciaron la vida en calle .....	602
7.26.2.6.3.	Tiempo que llevan viviendo en la calle .....	603
7.26.2.6.4.	Principal razón por la que continúan viviendo en la calle .....	603
7.26.2.7.	Sobrevivencia y redes de apoyo .....	604
7.26.2.7.1.	Generación de ingresos .....	604
7.26.2.7.2.	Persona de la familia de origen con quien tienen mayor contacto .....	605
7.26.2.7.3.	Recibo de ayudas .....	606
7.26.2.7.4.	Procedencia de las ayudas .....	607
7.26.2.7.5.	Conocimiento y uso de los programas de la alcaldía .....	607
7.26.2.8.	Atención integral en salud y consumo de sustancias psicoactivas .....	608
7.26.2.8.1.	Funcionamiento humano .....	608
7.26.2.8.2.	Salud .....	609
7.26.2.8.2.1.	Problemas odontológicos o de salud presentados en los últimos 30 días .....	609
7.26.2.8.2.2.	Enfermedades crónicas no transmisibles, tuberculosis, VIH-SIDA .....	610

## **CARACTERIZACIÓN, censoHABITANTES DE LA CALLE 2021**

7.26.2.8.3.	Consumo de sustancias psicoactivas .....	611
7.26.2.9.	Convivencia y seguridad ciudadana .....	612
7.26.2.9.1.	Temor por su vida .....	612
7.26.2.9.2.	Situaciones que afectan la seguridad del habitante de la calle .....	613
7.26.2.9.3.	Agresiones de las que han sido víctimas .....	614
<b>8.</b>	<b>LECCIONES APRENDIDAS .....</b>	<b>615</b>
8.1	ACIERTOS .....	615
8.2	DIFICULTADES PRESENTADAS EN CAMPO .....	617

## **LISTA DE CUADROS**

<b>Cuadro 1.</b> Habitantes de la calle total censados, por sexo, según grupos de edad .....	134
<b>Cuadro 2.</b> Habitantes de la calle censados por entrevista directa, por lugar de nacimiento, según departamento de la entrevista .....	138
<b>Cuadro 3.</b> Distribución de los habitantes de la calle censados por entrevista directa, por lugar de inicio de la vida en calle, según departamento de la entrevista .....	144
<b>Cuadro 4.</b> Antioquia. Habitantes de la calle total censados, según municipios .....	160
<b>Cuadro 5.</b> Antioquia. Habitantes de la calle total censados, por sexo, según municipios y grupos de edad .....	161
<b>Cuadro 6.</b> Antioquia. Habitantes de la calle total censados, por tipo de diligenciamiento del cuestionario, según municipios .....	163
<b>Cuadro 7.</b> Antioquia. Habitantes de la calle censados por entrevista directa, por lugar de nacimiento, según municipio de la entrevista .....	164
<b>Cuadro 8.</b> Antioquia. Habitantes de la calle censados por entrevista directa, por pertenencia étnica, según municipios .....	165
<b>Cuadro 9.</b> Antioquia. Habitantes de la calle de 18 años y más de edad censados por entrevista directa, por orientación sexual, según municipios .....	165
<b>Cuadro 10.</b> Antioquia. Habitantes de la calle de 5 años y más de edad censados por entrevista directa, por alfabetismo, según municipios .....	166
<b>Cuadro 11.</b> Antioquia. Habitantes de la calle de 5 años y más de edad censados por entrevista directa, por nivel educativo más alto alcanzado y último año o grado aprobado*, según municipios .....	167
<b>Cuadro 12.</b> Antioquia. Habitantes de la calle censados por entrevista directa, por lugar donde iniciaron la vida en calle, según municipio de la entrevista .....	168
<b>Cuadro 13.</b> Antioquia. Habitantes de la calle censados por entrevista directa, por la principal razón por la que iniciaron la vida en calle, según municipios .....	169



<b>Cuadro 14.</b> Antioquia. Habitantes de la calle censados por entrevista directa, por el tiempo que llevan viviendo en la calle, según municipios.....	169
<b>Cuadro 15.</b> Antioquia. Habitantes de la calle censados por entrevista directa, por la principal razón por la que continúan viviendo en la calle, según municipios .....	170
<b>Cuadro 16.</b> Antioquia. Habitantes de la calle de 5 años y más de edad censados por entrevista directa, por la actividad que realizan principalmente para generar ingresos, según municipios.....	171
<b>Cuadro 17.</b> Antioquia. Habitantes de la calle censados por entrevista directa, por persona de la familia de origen con quien tienen mayor contacto, según municipios.....	172
<b>Cuadro 18.</b> Antioquia. Habitantes de la calle censados por entrevista directa, por recibo de ayudas, según municipios.....	173
<b>Cuadro 19.</b> Antioquia. Habitantes de la calle censados por entrevista directa que recibieron ayudas de alguna red de apoyo*, por red de apoyo, según municipios.....	173
<b>Cuadro 20.</b> Antioquia. Habitantes de la calle de 5 años y más de edad censados por entrevista directa, por conocimiento de programas de atención para habitantes de la calle por parte de la alcaldía y uso de estos, según municipios .....	174
<b>Cuadro 21.</b> Antioquia. Habitantes de la calle censados por entrevista directa, por condición de presentar limitaciones permanentes para realizar actividades, según municipios .....	175
<b>Cuadro 22.</b> Antioquia. Habitantes de la calle censados por entrevista directa, por problemas odontológicos o de salud presentados en los últimos 30 días, según municipios .....	176
<b>Cuadro 23.</b> Antioquia. Habitantes de la calle censados por entrevista directa, por diagnóstico de enfermedades crónicas no transmisibles, tuberculosis, VIH-SIDA* y tratamiento recibido, según municipios.....	177
<b>Cuadro 24.</b> Antioquia. Habitantes de la calle de 5 años y más de edad censados por entrevista directa, por consumo de sustancias psicoactivas* y tipo de sustancia psicoactiva consumida, según municipios.....	178
<b>Cuadro 25.</b> Antioquia. Habitantes de la calle de 5 años y más de edad censados por entrevista directa consumidores de sustancias psicoactivas, por la sustancia psicoactiva que consumen principalmente, según municipios.....	179
<b>Cuadro 26.</b> Antioquia. Habitantes de la calle de 5 años y más de edad censados por entrevista directa, por condición de temer por su vida, según municipios.....	179
<b>Cuadro 27.</b> Antioquia. Habitantes de la calle de 5 años y más de edad censados por entrevista directa, por situaciones que afectan su seguridad*, según municipios.....	180

## **CARACTERIZACIÓN, censo HABITANTES DE LA CALLE 2021**

<b>Cuadro 28.</b> Antioquia. Habitantes de la calle de 5 años y más de edad censados por entrevista directa, por acciones de violencia de las que han sido víctimas*, según municipios .....	181
<b>Cuadro 29.</b> Arauca. Habitantes de la calle total censados, según municipios.....	182
<b>Cuadro 30.</b> Arauca. Habitantes de la calle total censados, por sexo, según municipios y grupos de edad.....	183
<b>Cuadro 31.</b> Arauca. Habitantes de la calle total censados, por tipo de diligenciamiento del cuestionario, según municipios .....	184
<b>Cuadro 32.</b> Arauca. Habitantes de la calle censados por entrevista directa, por lugar de nacimiento, según municipio de la entrevista .....	184
<b>Cuadro 33.</b> Arauca. Habitantes de la calle censados por entrevista directa, por pertenencia étnica, según municipios .....	185
<b>Cuadro 34.</b> Arauca. Habitantes de la calle de 18 años y más de edad censados por entrevista directa, por orientación sexual, según municipios.....	186
<b>Cuadro 35.</b> Arauca. Habitantes de la calle de 5 años y más de edad censados por entrevista directa, por alfabetismo, según municipios.....	186
<b>Cuadro 36.</b> Arauca. Habitantes de la calle de 5 años y más de edad censados por entrevista directa, por nivel educativo más alto alcanzado y último año o grado aprobado*, según municipios .....	187
<b>Cuadro 37.</b> Arauca. Habitantes de la calle censados por entrevista directa, por lugar donde iniciaron la vida en calle, según municipio de la entrevista.....	188
<b>Cuadro 38.</b> Arauca. Habitantes de la calle censados por entrevista directa, por la principal razón por la que iniciaron la vida en calle, según municipios.....	188
<b>Cuadro 39.</b> Arauca. Habitantes de la calle censados por entrevista directa, por el tiempo que llevan viviendo en la calle, según municipios .....	189
<b>Cuadro 40.</b> Arauca. Habitantes de la calle censados por entrevista directa, por la principal razón por la que continúan viviendo en la calle, según municipios.....	189
<b>Cuadro 41.</b> Arauca. Habitantes de la calle de 5 años y más de edad censados por entrevista directa, por la actividad que realizan principalmente para generar ingresos, según municipios.....	190
<b>Cuadro 42.</b> Arauca. Habitantes de la calle censados por entrevista directa, por persona de la familia de origen con quien tienen mayor contacto, según municipios.....	191

## **CARACTERIZACIÓN, censo HABITANTES DE LA CALLE 2021**

<b>Cuadro 43.</b> Arauca. Habitantes de la calle censados por entrevista directa, por recibo de ayudas, según municipios .....	191
<b>Cuadro 44.</b> Arauca. Habitantes de la calle censados por entrevista directa que recibieron ayudas de alguna red de apoyo*, por red de apoyo, según municipios .....	192
<b>Cuadro 45.</b> Arauca. Habitantes de la calle de 5 años y más de edad censados por entrevista directa, por conocimiento de programas de atención para habitantes de la calle por parte de la alcaldía y uso de estos, según municipios .....	192
<b>Cuadro 46.</b> Arauca. Habitantes de la calle censados por entrevista directa, por condición de presentar limitaciones permanentes para realizar actividades, según municipios .....	193
<b>Cuadro 47.</b> Arauca. Habitantes de la calle censados por entrevista directa, por problemas odontológicos o de salud presentados en los últimos 30 días, según municipios .....	194
<b>Cuadro 48.</b> Arauca. Habitantes de la calle censados por entrevista directa, por diagnóstico de enfermedades crónicas no transmisibles, tuberculosis, VIH-SIDA* y tratamiento recibido, según municipios .....	195
<b>Cuadro 49.</b> Arauca. Habitantes de la calle de 5 años y más de edad censados por entrevista directa, por consumo de sustancias psicoactivas* y tipo de sustancia psicoactiva consumida, según municipios .....	196
<b>Cuadro 50.</b> Arauca. Habitantes de la calle de 5 años y más de edad censados por entrevista directa consumidores de sustancias psicoactivas, por la sustancia psicoactiva que consumen principalmente, según municipios .....	196
<b>Cuadro 51.</b> Arauca. Habitantes de la calle de 5 años y más de edad censados por entrevista directa, por condición de temer por su vida, según municipios .....	197
<b>Cuadro 52.</b> Arauca. Habitantes de la calle de 5 años y más de edad censados por entrevista directa, por situaciones que afectan su seguridad*, según municipios .....	198
<b>Cuadro 53.</b> Arauca. Habitantes de la calle de 5 años y más de edad censados por entrevista directa, por acciones de violencia de las que han sido víctimas*, según municipios .....	198
<b>Cuadro 54.</b> Atlántico. Habitantes de la calle total censados, según municipios .....	199
<b>Cuadro 55.</b> Atlántico. Habitantes de la calle total censados, por sexo, según municipios y grupos de edad .....	200
<b>Cuadro 56.</b> Atlántico. Habitantes de la calle total censados, por tipo de diligenciamiento del cuestionario, según municipios .....	200
<b>Cuadro 57.</b> Bolívar. Habitantes de la calle total censados, según municipios .....	201

<b>Cuadro 58.</b> Bolívar. Habitantes de la calle total censados, por sexo, según municipios y grupos de edad.....	202
<b>Cuadro 59.</b> Bolívar. Habitantes de la calle total censados, por tipo de diligenciamiento del cuestionario, según municipios.....	203
<b>Cuadro 60.</b> Bolívar. Habitantes de la calle censados por entrevista directa, por lugar de nacimiento, según municipio de la entrevista.....	204
<b>Cuadro 61.</b> Bolívar. Habitantes de la calle censados por entrevista directa, por pertenencia étnica, según municipios.....	205
<b>Cuadro 62.</b> Bolívar. Habitantes de la calle de 18 años y más de edad censados por entrevista directa, por orientación sexual, según municipios.....	205
<b>Cuadro 63.</b> Bolívar. Habitantes de la calle de 5 años y más de edad censados por entrevista directa, por alfabetismo, según municipios.....	206
<b>Cuadro 64.</b> Bolívar. Habitantes de la calle de 5 años y más de edad censados por entrevista directa, por nivel educativo más alto alcanzado y último año o grado aprobado*, según municipios.....	206
<b>Cuadro 65.</b> Bolívar. Habitantes de la calle censados por entrevista directa, por lugar donde iniciaron la vida en calle, según municipio de la entrevista.....	207
<b>Cuadro 66.</b> Bolívar. Habitantes de la calle censados por entrevista directa, por la principal razón por la que iniciaron la vida en calle, según municipios.....	208
<b>Cuadro 67.</b> Bolívar. Habitantes de la calle censados por entrevista directa, por el tiempo que llevan viviendo en la calle, según municipios.....	208
<b>Cuadro 68.</b> Bolívar. Habitantes de la calle censados por entrevista directa, por la principal razón por la que continúan viviendo en la calle, según municipios.....	209
<b>Cuadro 69.</b> Bolívar. Habitantes de la calle de 5 años y más de edad censados por entrevista directa, por la actividad que realizan principalmente para generar ingresos, según municipios.....	210
<b>Cuadro 70.</b> Bolívar. Habitantes de la calle censados por entrevista directa, por persona de la familia de origen con quien tienen mayor contacto, según municipios.....	210
<b>Cuadro 71.</b> Bolívar. Habitantes de la calle censados por entrevista directa, por recibo de ayudas, según municipios.....	211
<b>Cuadro 72.</b> Bolívar. Habitantes de la calle censados por entrevista directa que recibieron ayudas de alguna red de apoyo*, por red de apoyo, según municipios.....	211

## **CARACTERIZACIÓN, censo HABITANTES DE LA CALLE 2021**

<b>Cuadro 73.</b> Bolívar. Habitantes de la calle de 5 años y más de edad censados por entrevista directa, por conocimiento de programas de atención para habitantes de la calle por parte de la alcaldía y uso de estos, según municipios.....	212
<b>Cuadro 74.</b> Bolívar. Habitantes de la calle censados por entrevista directa, por condición de presentar limitaciones permanentes para realizar actividades, según municipios.....	212
<b>Cuadro 75.</b> Bolívar. Habitantes de la calle censados por entrevista directa, por problemas odontológicos o de salud presentados en los últimos 30 días, según municipios.....	213
<b>Cuadro 76.</b> Bolívar. Habitantes de la calle censados por entrevista directa, por diagnóstico de enfermedades crónicas no transmisibles, tuberculosis, VIH-SIDA* y tratamiento recibido, según municipios.....	214
<b>Cuadro 77.</b> Bolívar. Habitantes de la calle de 5 años y más de edad censados por entrevista directa, por consumo de sustancias psicoactivas* y tipo de sustancia psicoactiva consumida, según municipios.....	215
<b>Cuadro 78.</b> Bolívar. Habitantes de la calle de 5 años y más de edad censados por entrevista directa consumidores de sustancias psicoactivas, por la sustancia psicoactiva que consumen principalmente, según municipios.....	215
<b>Cuadro 79.</b> Bolívar. Habitantes de la calle de 5 años y más de edad censados por entrevista directa, por condición de temer por su vida, según municipios.....	216
<b>Cuadro 80.</b> Bolívar. Habitantes de la calle de 5 años y más de edad censados por entrevista directa, por situaciones que afectan su seguridad*, según municipios.....	217
<b>Cuadro 81.</b> Bolívar. Habitantes de la calle de 5 años y más de edad censados por entrevista directa, por acciones de violencia de las que han sido víctimas*, según municipios.....	217
<b>Cuadro 82.</b> Boyacá. Habitantes de la calle total censados, según municipios.....	218
<b>Cuadro 83.</b> Boyacá. Habitantes de la calle total censados, por sexo, según municipios y grupos de edad.....	219
<b>Cuadro 84.</b> Boyacá. Habitantes de la calle total censados, por tipo de diligenciamiento del cuestionario, según municipios.....	220
<b>Cuadro 85.</b> Boyacá. Habitantes de la calle censados por entrevista directa, por lugar de nacimiento, según municipio de la entrevista.....	221
<b>Cuadro 86.</b> Boyacá. Habitantes de la calle censados por entrevista directa, por pertenencia étnica, según municipios.....	221

## **CARACTERIZACIÓN, censo HABITANTES DE LA CALLE 2021**

<b>Cuadro 87.</b> Boyacá. Habitantes de la calle de 18 años y más de edad censados por entrevista directa, por orientación sexual, según municipios .....	222
<b>Cuadro 88.</b> Boyacá. Habitantes de la calle de 5 años y más de edad censados por entrevista directa, por alfabetismo, según municipios .....	222
<b>Cuadro 89.</b> Boyacá. Habitantes de la calle de 5 años y más de edad censados por entrevista directa, por nivel educativo más alto alcanzado y último año o grado aprobado*, según municipios .....	223
<b>Cuadro 90.</b> Boyacá. Habitantes de la calle censados por entrevista directa, por lugar donde iniciaron la vida en calle, según municipio de la entrevista.....	224
<b>Cuadro 91.</b> Boyacá. Habitantes de la calle censados por entrevista directa, por la principal razón por la que iniciaron la vida en calle, según municipios.....	224
<b>Cuadro 92.</b> Boyacá. Habitantes de la calle censados por entrevista directa, por el tiempo que llevan viviendo en la calle, según municipios.....	225
<b>Cuadro 93.</b> Boyacá. Habitantes de la calle censados por entrevista directa, por la principal razón por la que continúan viviendo en la calle, según municipios .....	225
<b>Cuadro 94.</b> Boyacá. Habitantes de la calle de 5 años y más de edad censados por entrevista directa, por la actividad que realizan principalmente para generar ingresos, según municipios.....	226
<b>Cuadro 95.</b> Boyacá. Habitantes de la calle censados por entrevista directa, por persona de la familia de origen con quien tienen mayor contacto, según municipios.....	227
<b>Cuadro 96.</b> Boyacá. Habitantes de la calle censados por entrevista directa, por recibo de ayudas, según municipios .....	227
<b>Cuadro 97.</b> Boyacá. Habitantes de la calle censados por entrevista directa que recibieron ayudas de alguna red de apoyo*, por red de apoyo, según municipios.....	228
<b>Cuadro 98.</b> Boyacá. Habitantes de la calle de 5 años y más de edad censados por entrevista directa, por conocimiento de programas de atención para habitantes de la calle por parte de la alcaldía y uso de estos, según municipios .....	228
<b>Cuadro 99.</b> Boyacá. Habitantes de la calle censados por entrevista directa, por condición de presentar limitaciones permanentes para realizar actividades, según municipios .....	229
<b>Cuadro 100.</b> Boyacá. Habitantes de la calle censados por entrevista directa, por problemas odontológicos o de salud presentados en los últimos 30 días, según municipios .....	230
<b>Cuadro 101.</b> Boyacá. Habitantes de la calle censados por entrevista directa, por diagnóstico de enfermedades crónicas no transmisibles, tuberculosis, VIH-SIDA* y tratamiento recibido, según municipios .....	231

<b>Cuadro 102.</b> Boyacá. Habitantes de la calle de 5 años y más de edad censados por entrevista directa, por consumo de sustancias psicoactivas* y tipo de sustancia psicoactiva consumida, según municipios.....	232
<b>Cuadro 103.</b> Boyacá. Habitantes de la calle de 5 años y más de edad censados por entrevista directa consumidores de sustancias psicoactivas, por la sustancia psicoactiva que consumen principalmente, según municipios.....	232
<b>Cuadro 104.</b> Boyacá. Habitantes de la calle de 5 años y más de edad censados por entrevista directa, por condición de temer por su vida, según municipios.....	233
<b>Cuadro 105.</b> Boyacá. Habitantes de la calle de 5 años y más de edad censados por entrevista directa, por situaciones que afectan su seguridad*, según municipios.....	234
<b>Cuadro 106.</b> Boyacá. Habitantes de la calle de 5 años y más de edad censados por entrevista directa, por acciones de violencia de las que han sido víctimas*, según municipios .....	234
<b>Cuadro 107.</b> Caldas. Habitantes de la calle total censados, según municipios.....	235
<b>Cuadro 108.</b> Caldas. Habitantes de la calle total censados, por sexo, según municipios y grupos de edad .....	236
<b>Cuadro 109.</b> Caldas. Habitantes de la calle total censados, por tipo de diligenciamiento del cuestionario, según municipios .....	236
<b>Cuadro 110.</b> Caquetá. Habitantes de la calle total censados, según municipios.....	237
<b>Cuadro 111.</b> Caquetá. Habitantes de la calle total censados, por sexo, según municipios y grupos de edad .....	238
<b>Cuadro 112.</b> Caquetá. Habitantes de la calle total censados, por tipo de diligenciamiento del cuestionario, según municipios .....	239
<b>Cuadro 113.</b> Caquetá. Habitantes de la calle censados por entrevista directa, por lugar de nacimiento, según municipio de la entrevista .....	239
<b>Cuadro 114.</b> Caquetá. Habitantes de la calle censados por entrevista directa, por pertenencia étnica, según municipios.....	240
<b>Cuadro 115.</b> Caquetá. Habitantes de la calle de 18 años y más de edad censados por entrevista directa, por orientación sexual, según municipios .....	241
<b>Cuadro 116.</b> Caquetá. Habitantes de la calle de 5 años y más de edad censados por entrevista directa, por alfabetismo, según municipios .....	241

<b>Cuadro 117.</b> Caquetá. Habitantes de la calle de 5 años y más de edad censados por entrevista directa, por nivel educativo más alto alcanzado y último año o grado aprobado*, según municipios.....	242
<b>Cuadro 118.</b> Caquetá. Habitantes de la calle censados por entrevista directa, por lugar donde iniciaron la vida en calle, según municipio de la entrevista.....	243
<b>Cuadro 119.</b> Caquetá. Habitantes de la calle censados por entrevista directa, por la principal razón por la que iniciaron la vida en calle, según municipios.....	243
<b>Cuadro 120.</b> Caquetá. Habitantes de la calle censados por entrevista directa, por el tiempo que llevan viviendo en la calle, según municipios.....	244
<b>Cuadro 121.</b> Caquetá. Habitantes de la calle censados por entrevista directa, por la principal razón por la que continúan viviendo en la calle, según municipios .....	245
<b>Cuadro 122.</b> Caquetá. Habitantes de la calle de 5 años y más de edad censados por entrevista directa, por la actividad que realizan principalmente para generar ingresos, según municipios.....	246
<b>Cuadro 123.</b> Caquetá. Habitantes de la calle censados por entrevista directa, por persona de la familia de origen con quien tienen mayor contacto, según municipios.....	247
<b>Cuadro 124.</b> Caquetá. Habitantes de la calle censados por entrevista directa, por recibo de ayudas, según municipios.....	247
<b>Cuadro 125.</b> Caquetá. Habitantes de la calle censados por entrevista directa que recibieron ayudas de alguna red de apoyo*, por red de apoyo, según municipios.....	248
<b>Cuadro 126.</b> Caquetá. Habitantes de la calle de 5 años y más de edad censados por entrevista directa, por conocimiento de programas de atención para habitantes de la calle por parte de la alcaldía y uso de estos, según municipios .....	249
<b>Cuadro 127.</b> Caquetá. Habitantes de la calle censados por entrevista directa, por condición de presentar limitaciones permanentes para realizar actividades, según municipios. ....	249
<b>Cuadro 128.</b> Caquetá. Habitantes de la calle censados por entrevista directa, por problemas odontológicos o de salud presentados en los últimos 30 días, según municipios .....	250
<b>Cuadro 129.</b> Caquetá. Habitantes de la calle censados por entrevista directa, por diagnóstico de enfermedades crónicas no transmisibles, tuberculosis, VIH-SIDA* y tratamiento recibido, según municipios.....	251
<b>Cuadro 130.</b> Caquetá. Habitantes de la calle de 5 años y más de edad censados por entrevista directa, por consumo de sustancias psicoactivas* y tipo de sustancia psicoactiva consumida, según municipios.....	252



<b>Cuadro 131.</b> Caquetá. Habitantes de la calle de 5 años y más de edad censados por entrevista directa consumidores de sustancias psicoactivas, por la sustancia psicoactiva que consumen principalmente, según municipios.....	252
<b>Cuadro 132.</b> Caquetá. Habitantes de la calle de 5 años y más de edad censados por entrevista directa, por condición de temer por su vida, según municipios.....	253
<b>Cuadro 133.</b> Caquetá. Habitantes de la calle de 5 años y más de edad censados por entrevista directa, por situaciones que afectan su seguridad*, según municipios.....	254
<b>Cuadro 134.</b> Caquetá. Habitantes de la calle de 5 años y más de edad censados por entrevista directa, por acciones de violencia de las que han sido víctimas*, según municipios .....	255
<b>Cuadro 135.</b> Casanare. Habitantes de la calle total censados, según municipios .....	256
<b>Cuadro 136.</b> Casanare. Habitantes de la calle total censados, por sexo, según municipios y grupos de edad .....	257
<b>Cuadro 137.</b> Casanare. Habitantes de la calle total censados, por tipo de diligenciamiento del cuestionario, según municipios .....	258
<b>Cuadro 138.</b> Casanare. Habitantes de la calle censados por entrevista directa, por lugar de nacimiento, según municipio de la entrevista. ....	258
<b>Cuadro 139.</b> Casanare. Habitantes de la calle censados por entrevista directa, por pertenencia étnica, según municipios.....	259
<b>Cuadro 140.</b> Casanare. Habitantes de la calle de 18 años y más de edad censados por entrevista directa, por orientación sexual, según municipios .....	260
<b>Cuadro 141.</b> Casanare. Habitantes de la calle de 5 años y más de edad censados por entrevista directa, por alfabetismo, según municipios. ....	260
<b>Cuadro 142.</b> Casanare. Habitantes de la calle de 5 años y más de edad censados por entrevista directa, por nivel educativo más alto alcanzado y último año o grado aprobado*, según municipios .....	261
<b>Cuadro 143.</b> Casanare. Habitantes de la calle censados por entrevista directa, por lugar donde iniciaron la vida en calle, según municipio de la entrevista.....	262
<b>Cuadro 144.</b> Casanare. Habitantes de la calle censados por entrevista directa, por la principal razón por la que iniciaron la vida en calle, según municipios.....	262
<b>Cuadro 145.</b> Casanare. Habitantes de la calle censados por entrevista directa, por el tiempo que llevan viviendo en la calle, según municipios.....	263

<b>Cuadro 146.</b> Casanare. Habitantes de la calle censados por entrevista directa, por la principal razón por la que continúan viviendo en la calle, según municipios .....	263
<b>Cuadro 147.</b> Casanare. Habitantes de la calle de 5 años y más de edad censados por entrevista directa, por la actividad que realizan principalmente para generar ingresos, según municipios.....	264
<b>Cuadro 148.</b> Casanare. Habitantes de la calle censados por entrevista directa, por persona de la familia de origen con quien tienen mayor contacto, según municipios.....	265
<b>Cuadro 149.</b> Casanare. Habitantes de la calle censados por entrevista directa, por recibo de ayudas, según municipios.....	265
<b>Cuadro 150.</b> Casanare. Habitantes de la calle censados por entrevista directa que recibieron ayudas de alguna red de apoyo*, por red de apoyo, según municipios .....	266
<b>Cuadro 151.</b> Casanare. Habitantes de la calle de 5 años y más de edad censados por entrevista directa, por conocimiento de programas de atención para habitantes de la calle por parte de la alcaldía y uso de estos, según municipios .....	266
<b>Cuadro 152.</b> Casanare. Habitantes de la calle censados por entrevista directa, por condición de presentar limitaciones permanentes para realizar actividades, según municipios .....	267
<b>Cuadro 153.</b> Casanare. Habitantes de la calle censados por entrevista directa, por problemas odontológicos o de salud presentados en los últimos 30 días, según municipios .....	268
<b>Cuadro 154.</b> Casanare. Habitantes de la calle censados por entrevista directa, por diagnóstico de enfermedades crónicas no transmisibles, tuberculosis, VIH-SIDA* y tratamiento recibido, según municipios.....	269
<b>Cuadro 155.</b> Casanare. Habitantes de la calle de 5 años y más de edad censados por entrevista directa, por consumo de sustancias psicoactivas* y tipo de sustancia psicoactiva consumida, según municipios.....	270
<b>Cuadro 156.</b> Casanare. Habitantes de la calle de 5 años y más de edad censados por entrevista directa consumidores de sustancias psicoactivas, por la sustancia psicoactiva que consumen principalmente, según municipios.....	270
<b>Cuadro 157.</b> Casanare. Habitantes de la calle de 5 años y más de edad censados por entrevista directa, por condición de temer por su vida, según municipios.....	271
<b>Cuadro 158.</b> Casanare. Habitantes de la calle de 5 años y más de edad censados por entrevista directa, por situaciones que afectan su seguridad*, según municipios.....	272
<b>Cuadro 159.</b> Casanare. Habitantes de la calle de 5 años y más de edad censados por entrevista directa, por acciones de violencia de las que han sido víctimas*, según municipios .....	272

<b>Cuadro 160.</b> Cauca. Habitantes de la calle total censados, según municipios.....	273
<b>Cuadro 161.</b> Cauca. Habitantes de la calle total censados, por sexo, según municipios y grupos de edad.....	274
<b>Cuadro 162.</b> Cauca. Habitantes de la calle total censados, por tipo de diligenciamiento del cuestionario, según municipios.....	275
<b>Cuadro 163.</b> Cauca. Habitantes de la calle censados por entrevista directa, por lugar de nacimiento, según municipio de la entrevista.....	276
<b>Cuadro 164.</b> Cauca. Habitantes de la calle censados por entrevista directa, por pertenencia étnica, según municipios.....	276
<b>Cuadro 165.</b> Cauca. Habitantes de la calle de 18 años y más de edad censados por entrevista directa, por orientación sexual, según municipios.....	277
<b>Cuadro 166.</b> Cauca. Habitantes de la calle de 5 años y más de edad censados por entrevista directa, por alfabetismo, según municipios.....	277
<b>Cuadro 167.</b> Cauca. Habitantes de la calle de 5 años y más de edad censados por entrevista directa, por nivel educativo más alto alcanzado y último año o grado aprobado*, según municipios.....	278
<b>Cuadro 168.</b> Cauca. Habitantes de la calle censados por entrevista directa, por lugar donde iniciaron la vida en calle, según municipio de la entrevista.....	279
<b>Cuadro 169.</b> Cauca. Habitantes de la calle censados por entrevista directa, por la principal razón por la que iniciaron la vida en calle, según municipios.....	280
<b>Cuadro 170.</b> Cauca. Habitantes de la calle censados por entrevista directa, por el tiempo que llevan viviendo en la calle, según municipios.....	280
<b>Cuadro 171.</b> Cauca. Habitantes de la calle censados por entrevista directa, por la principal razón por la que continúan viviendo en la calle, según municipios.....	281
<b>Cuadro 172.</b> Cauca. Habitantes de la calle de 5 años y más de edad censados por entrevista directa, por la actividad que realizan principalmente para generar ingresos, según municipios.....	282
<b>Cuadro 173.</b> Cauca. Habitantes de la calle censados por entrevista directa, por persona de la familia de origen con quien tienen mayor contacto, según municipios.....	282
<b>Cuadro 174.</b> Cauca. Habitantes de la calle censados por entrevista directa, por recibo de ayudas, según municipios.....	283
<b>Cuadro 175.</b> Cauca. Habitantes de la calle censados por entrevista directa que recibieron ayudas de alguna red de apoyo*, por red de apoyo, según municipios.....	283

## **CARACTERIZACIÓN, censo HABITANTES DE LA CALLE 2021**

<b>Cuadro 176.</b> Cauca. Habitantes de la calle de 5 años y más de edad censados por entrevista directa, por conocimiento de programas de atención para habitantes de la calle por parte de la alcaldía y uso de estos, según municipios .....	284
<b>Cuadro 177.</b> Cauca. Habitantes de la calle censados por entrevista directa, por condición de presentar limitaciones permanentes para realizar actividades, según municipios .....	285
<b>Cuadro 178.</b> Cauca. Habitantes de la calle censados por entrevista directa, por problemas odontológicos o de salud presentados en los últimos 30 días, según municipios .....	285
<b>Cuadro 179.</b> Cauca. Habitantes de la calle censados por entrevista directa, por diagnóstico de enfermedades crónicas no transmisibles, tuberculosis, VIH-SIDA* y tratamiento recibido, según municipios .....	286
<b>Cuadro 180.</b> Cauca. Habitantes de la calle de 5 años y más de edad censados por entrevista directa, por consumo de sustancias psicoactivas* y tipo de sustancia psicoactiva consumida, según municipios .....	287
<b>Cuadro 181.</b> Cauca. Habitantes de la calle de 5 años y más de edad censados por entrevista directa consumidores de sustancias psicoactivas, por la sustancia psicoactiva que consumen principalmente, según municipios .....	288
<b>Cuadro 182.</b> Cauca. Habitantes de la calle de 5 años y más de edad censados por entrevista directa, por condición de temer por su vida, según municipios .....	289
<b>Cuadro 183.</b> Cauca. Habitantes de la calle de 5 años y más de edad censados por entrevista directa, por situaciones que afectan su seguridad*, según municipios .....	289
<b>Cuadro 184.</b> Cauca. Habitantes de la calle de 5 años y más de edad censados por entrevista directa, por acciones de violencia de las que han sido víctimas*, según municipios .....	290
<b>Cuadro 185.</b> Cesar. Habitantes de la calle total censados, según municipios .....	291
<b>Cuadro 186.</b> Cesar. Habitantes de la calle total censados, por sexo, según municipios y grupos de edad .....	292
<b>Cuadro 187.</b> Cesar. Habitantes de la calle total censados, por tipo de diligenciamiento del cuestionario, según municipios .....	293
<b>Cuadro 188.</b> Cesar. Habitantes de la calle censados por entrevista directa, por lugar de nacimiento, según municipio de la entrevista .....	294
<b>Cuadro 189.</b> Cesar. Habitantes de la calle censados por entrevista directa, por pertenencia étnica, según municipios .....	294

## **CARACTERIZACIÓN, censo HABITANTES DE LA CALLE 2021**

<b>Cuadro 190.</b> Cesar. Habitantes de la calle de 18 años y más de edad censados por entrevista directa, por orientación sexual, según municipios .....	295
<b>Cuadro 191.</b> Cesar. Habitantes de la calle de 5 años y más de edad censados por entrevista directa, por alfabetismo, según municipios .....	295
<b>Cuadro 192.</b> Cesar. Habitantes de la calle de 5 años y más de edad censados por entrevista directa, por nivel educativo más alto alcanzado y último año o grado aprobado*, según municipios .....	296
<b>Cuadro 193.</b> Cesar. Habitantes de la calle censados por entrevista directa, por lugar donde iniciaron la vida en calle, según municipio de la entrevista .....	297
<b>Cuadro 194.</b> Cesar. Habitantes de la calle censados por entrevista directa, por la principal razón por la que iniciaron la vida en calle, según municipios .....	298
<b>Cuadro 195.</b> Cesar. Habitantes de la calle censados por entrevista directa, por el tiempo que llevan viviendo en la calle, según municipios .....	298
<b>Cuadro 196.</b> Cesar. Habitantes de la calle censados por entrevista directa, por la principal razón por la que continúan viviendo en la calle, según municipios .....	299
<b>Cuadro 197.</b> Cesar. Habitantes de la calle de 5 años y más de edad censados por entrevista directa, por la actividad que realizan principalmente para generar ingresos, según municipios .....	300
<b>Cuadro 198.</b> Cesar. Habitantes de la calle censados por entrevista directa, por persona de la familia de origen con quien tienen mayor contacto, según municipios .....	301
<b>Cuadro 199.</b> Cesar. Habitantes de la calle censados por entrevista directa, por recibo de ayudas, según municipios .....	301
<b>Cuadro 200.</b> Cesar. Habitantes de la calle censados por entrevista directa que recibieron ayudas de alguna red de apoyo*, por red de apoyo, según municipios .....	302
<b>Cuadro 201.</b> Cesar. Habitantes de la calle de 5 años y más de edad censados por entrevista directa, por conocimiento de programas de atención para habitantes de la calle por parte de la alcaldía y uso de estos, según municipios .....	302
<b>Cuadro 202.</b> Cesar. Habitantes de la calle censados por entrevista directa, por condición de presentar limitaciones permanentes para realizar actividades, según municipios .....	303
<b>Cuadro 203.</b> Cesar. Habitantes de la calle censados por entrevista directa, por problemas odontológicos o de salud presentados en los últimos 30 días, según municipios .....	304
<b>Cuadro 204.</b> Cesar. Habitantes de la calle censados por entrevista directa, por diagnóstico de enfermedades crónicas no transmisibles, tuberculosis, VIH-SIDA* y tratamiento recibido, según municipios .....	305

## **CARACTERIZACIÓN, censo HABITANTES DE LA CALLE 2021**

<b>Cuadro 205.</b> Cesar. Habitantes de la calle de 5 años y más de edad censados por entrevista directa, por consumo de sustancias psicoactivas* y tipo de sustancia psicoactiva consumida, según municipios.....	306
<b>Cuadro 206.</b> Cesar. Habitantes de la calle de 5 años y más de edad censados por entrevista directa consumidores de sustancias psicoactivas, por la sustancia psicoactiva que consumen principalmente, según municipios.....	306
<b>Cuadro 207.</b> Cesar. Habitantes de la calle de 5 años y más de edad censados por entrevista directa, por condición de temer por su vida, según municipios.....	307
<b>Cuadro 208.</b> Cesar. Habitantes de la calle de 5 años y más de edad censados por entrevista directa, por situaciones que afectan su seguridad*, según municipios.....	308
<b>Cuadro 209.</b> Cesar. Habitantes de la calle de 5 años y más de edad censados por entrevista directa, por acciones de violencia de las que han sido víctimas*, según municipios .....	308
<b>Cuadro 210.</b> Chocó. Habitantes de la calle total censados, según municipios.....	309
<b>Cuadro 211.</b> Chocó. Habitantes de la calle total censados, por sexo, según municipios y grupos de edad .....	310
<b>Cuadro 212.</b> Chocó. Habitantes de la calle total censados, por tipo de diligenciamiento del cuestionario, según municipios.....	310
<b>Cuadro 213.</b> Chocó. Habitantes de la calle censados por entrevista directa, por lugar de nacimiento, según municipio de la entrevista .....	311
<b>Cuadro 214.</b> Chocó. Habitantes de la calle censados por entrevista directa, por pertenencia étnica, según municipios.....	311
<b>Cuadro 215.</b> Chocó. Habitantes de la calle de 18 años y más de edad censados por entrevista directa, por orientación sexual, según municipios .....	312
<b>Cuadro 216.</b> Chocó. Habitantes de la calle de 5 años y más de edad censados por entrevista directa, por alfabetismo, según municipios .....	312
<b>Cuadro 217.</b> Chocó. Habitantes de la calle de 5 años y más de edad censados por entrevista directa, por nivel educativo más alto alcanzado y último año o grado aprobado*, según municipios .....	313
<b>Cuadro 218.</b> Chocó. Habitantes de la calle censados por entrevista directa, por lugar donde iniciaron la vida en calle, según municipio de la entrevista.....	313
<b>Cuadro 219.</b> Chocó. Habitantes de la calle censados por entrevista directa, por la principal razón por la que iniciaron la vida en calle, según municipios.....	314

<b>Cuadro 220.</b> Chocó. Habitantes de la calle censados por entrevista directa, por el tiempo que llevan viviendo en la calle, según municipios.....	314
<b>Cuadro 221.</b> Chocó. Habitantes de la calle censados por entrevista directa, por la principal razón por la que continúan viviendo en la calle, según municipios .....	315
<b>Cuadro 222.</b> Chocó. Habitantes de la calle de 5 años y más de edad censados por entrevista directa, por la actividad que realizan principalmente para generar ingresos, según municipios.....	316
<b>Cuadro 223.</b> Chocó. Habitantes de la calle censados por entrevista directa, por persona de la familia de origen con quien tienen mayor contacto, según municipios.....	316
<b>Cuadro 224.</b> Chocó. Habitantes de la calle censados por entrevista directa, por recibo de ayudas, según municipios .....	317
<b>Cuadro 225.</b> Chocó. Habitantes de la calle censados por entrevista directa que recibieron ayudas de alguna red de apoyo*, por red de apoyo, según municipios.....	317
<b>Cuadro 226.</b> Chocó. Habitantes de la calle de 5 años y más de edad censados por entrevista directa, por conocimiento de programas de atención para habitantes de la calle por parte de la alcaldía y uso de estos, según municipios .....	318
<b>Cuadro 227.</b> Chocó. Habitantes de la calle censados por entrevista directa, por condición de presentar limitaciones permanentes para realizar actividades, según municipios .....	318
<b>Cuadro 228.</b> Chocó. Habitantes de la calle censados por entrevista directa, por problemas odontológicos o de salud presentados en los últimos 30 días, según municipios .....	319
<b>Cuadro 229.</b> Chocó. Habitantes de la calle censados por entrevista directa, por diagnóstico de enfermedades crónicas no transmisibles, tuberculosis, VIH-SIDA* y tratamiento recibido, según municipios .....	320
<b>Cuadro 230.</b> Chocó. Habitantes de la calle de 5 años y más de edad censados por entrevista directa, por consumo de sustancias psicoactivas* y tipo de sustancia psicoactiva consumida, según municipios.....	321
<b>Cuadro 231.</b> Chocó. Habitantes de la calle de 5 años y más de edad censados por entrevista directa, por condición de temer por su vida, según municipios.....	321
<b>Cuadro 232.</b> Chocó. Habitantes de la calle de 5 años y más de edad censados por entrevista directa, por situaciones que afectan su seguridad*, según municipios.....	322
<b>Cuadro 233.</b> Chocó. Habitantes de la calle de 5 años y más de edad censados por entrevista directa, por acciones de violencia de las que han sido víctimas*, según municipios .....	322
<b>Cuadro 234.</b> Córdoba. Habitantes de la calle total censados, según municipios.....	323

<b>Cuadro 235.</b> Córdoba. Habitantes de la calle total censados, por sexo, según municipios y grupos de edad .....	324
<b>Cuadro 236.</b> Córdoba. Habitantes de la calle total censados, por tipo de diligenciamiento del cuestionario, según municipios .....	325
<b>Cuadro 237.</b> Córdoba. Habitantes de la calle censados por entrevista directa, por lugar de nacimiento, según municipio de la entrevista .....	326
<b>Cuadro 238.</b> Córdoba. Habitantes de la calle censados por entrevista directa, por pertenencia étnica, según municipios.....	326
<b>Cuadro 239.</b> Córdoba. Habitantes de la calle de 18 años y más de edad censados por entrevista directa, por orientación sexual, según municipios .....	327
<b>Cuadro 240.</b> Córdoba. Habitantes de la calle de 5 años y más de edad censados por entrevista directa, por alfabetismo, según municipios .....	327
<b>Cuadro 241.</b> Córdoba. Habitantes de la calle de 5 años y más de edad censados por entrevista directa, por nivel educativo más alto alcanzado y último año o grado aprobado*, según municipios .....	328
<b>Cuadro 242.</b> Córdoba. Habitantes de la calle censados por entrevista directa, por lugar donde iniciaron la vida en calle, según municipio de la entrevista.....	329
<b>Cuadro 243.</b> Córdoba. Habitantes de la calle censados por entrevista directa, por la principal razón por la que iniciaron la vida en calle, según municipios.....	330
<b>Cuadro 244.</b> Córdoba. Habitantes de la calle censados por entrevista directa, por el tiempo que llevan viviendo en la calle, según municipios.....	330
<b>Cuadro 245.</b> Córdoba. Habitantes de la calle censados por entrevista directa, por la principal razón por la que continúan viviendo en la calle, según municipios .....	331
<b>Cuadro 246.</b> Córdoba. Habitantes de la calle de 5 años y más de edad censados por entrevista directa, por la actividad que realizan principalmente para generar ingresos, según municipios.....	332
<b>Cuadro 247.</b> Córdoba. Habitantes de la calle censados por entrevista directa, por persona de la familia de origen con quien tienen mayor contacto, según municipios.....	332
<b>Cuadro 248.</b> Córdoba. Habitantes de la calle censados por entrevista directa, por recibo de ayudas, según municipios.....	333
<b>Cuadro 249.</b> Córdoba. Habitantes de la calle censados por entrevista directa que recibieron ayudas de alguna red de apoyo*, por red de apoyo, según municipios.....	333



## **CARACTERIZACIÓN, censo HABITANTES DE LA CALLE 2021**

<b>Cuadro 250.</b> Córdoba. Habitantes de la calle de 5 años y más de edad censados por entrevista directa, por conocimiento de programas de atención para habitantes de la calle por parte de la alcaldía y uso de estos, según municipios .....	334
<b>Cuadro 251.</b> Córdoba. Habitantes de la calle censados por entrevista directa, por condición de presentar limitaciones permanentes para realizar actividades, según municipios .....	335
<b>Cuadro 252.</b> Córdoba. Habitantes de la calle censados por entrevista directa, por problemas odontológicos o de salud presentados en los últimos 30 días, según municipios .....	335
<b>Cuadro 253.</b> Córdoba. Habitantes de la calle censados por entrevista directa, por diagnóstico de enfermedades crónicas no transmisibles, tuberculosis, VIH-SIDA* y tratamiento recibido, según municipios .....	336
<b>Cuadro 254.</b> Córdoba. Habitantes de la calle de 5 años y más de edad censados por entrevista directa, por consumo de sustancias psicoactivas* y tipo de sustancia psicoactiva consumida, según municipios .....	337
<b>Cuadro 255.</b> Córdoba. Habitantes de la calle de 5 años y más de edad censados por entrevista directa consumidores de sustancias psicoactivas, por la sustancia psicoactiva que consumen principalmente, según municipios .....	338
<b>Cuadro 256.</b> Córdoba. Habitantes de la calle de 5 años y más de edad censados por entrevista directa, por condición de temer por su vida, según municipios .....	338
<b>Cuadro 257.</b> Córdoba. Habitantes de la calle de 5 años y más de edad censados por entrevista directa, por situaciones que afectan su seguridad*, según municipios .....	339
<b>Cuadro 258.</b> Córdoba. Habitantes de la calle de 5 años y más de edad censados por entrevista directa, por acciones de violencia de las que han sido víctimas*, según municipios .....	340
<b>Cuadro 259.</b> Cundinamarca. Habitantes de la calle total censados, según municipios .....	341
<b>Cuadro 260.</b> Cundinamarca. Habitantes de la calle total censados, por sexo, según municipios y grupos de edad .....	342
<b>Cuadro 261.</b> Cundinamarca. Habitantes de la calle total censados, por tipo de diligenciamiento del cuestionario, según municipios .....	344
<b>Cuadro 262.</b> Cundinamarca. Habitantes de la calle censados por entrevista directa, por lugar de nacimiento, según municipio de la entrevista .....	345
<b>Cuadro 263.</b> Cundinamarca. Habitantes de la calle censados por entrevista directa, por pertenencia étnica, según municipios .....	346

## **CARACTERIZACIÓN, censoHABITANTES DE LA CALLE 2021**

<b>Cuadro 264.</b> Cundinamarca. Habitantes de la calle de 18 años y más de edad censados por entrevista directa, por orientación sexual, según municipios .....	347
<b>Cuadro 265.</b> Cundinamarca. Habitantes de la calle de 5 años y más de edad censados por entrevista directa, por alfabetismo, según municipios.....	348
<b>Cuadro 266.</b> Cundinamarca. Habitantes de la calle de 5 años y más de edad censados por entrevista directa, por nivel educativo más alto alcanzado y último año o grado aprobado*, según municipios .....	348
<b>Cuadro 267.</b> Cundinamarca. Habitantes de la calle censados por entrevista directa, por lugar donde iniciaron la vida en calle, según municipio de la entrevista .....	350
<b>Cuadro 268.</b> Cundinamarca. Habitantes de la calle censados por entrevista directa, por la principal razón por la que iniciaron la vida en calle, según municipios .....	351
<b>Cuadro 269.</b> Cundinamarca. Habitantes de la calle censados por entrevista directa, por el tiempo que llevan viviendo en la calle, según municipios .....	352
<b>Cuadro 270.</b> Cundinamarca. Habitantes de la calle censados por entrevista directa, por la principal razón por la que continúan viviendo en la calle, según municipios .....	353
<b>Cuadro 271.</b> Cundinamarca. Habitantes de la calle de 5 años y más de edad censados por entrevista directa, por la actividad que realizan principalmente para generar ingresos, según municipios .....	354
<b>Cuadro 272.</b> Cundinamarca. Habitantes de la calle censados por entrevista directa, por persona de la familia de origen con quien tienen mayor contacto, según municipios .....	355
<b>Cuadro 273.</b> Cundinamarca. Habitantes de la calle censados por entrevista directa, por recibo de ayudas, según municipios.....	355
<b>Cuadro 274.</b> Cundinamarca. Habitantes de la calle censados por entrevista directa que recibieron ayudas de alguna red de apoyo*, por red de apoyo, según municipios.....	356
<b>Cuadro 275.</b> Cundinamarca. Habitantes de la calle de 5 años y más de edad censados por entrevista directa, por conocimiento de programas de atención para habitantes de la calle por parte de la alcaldía y uso de estos, según municipios.....	357
<b>Cuadro 276.</b> Cundinamarca. Habitantes de la calle censados por entrevista directa, por condición de presentar limitaciones permanentes para realizar actividades, según municipios .....	358
<b>Cuadro 277.</b> Cundinamarca. Habitantes de la calle censados por entrevista directa, por problemas odontológicos o de salud presentados en los últimos 30 días, según municipios .....	359

<b>Cuadro 278.</b> Cundinamarca. Habitantes de la calle censados por entrevista directa, por diagnóstico de enfermedades crónicas no transmisibles, tuberculosis, VIH-SIDA* y tratamiento recibido, según municipios .....	360
<b>Cuadro 279.</b> Cundinamarca. Habitantes de la calle de 5 años y más de edad censados por entrevista directa, por consumo de sustancias psicoactivas* y tipo de sustancia psicoactiva consumida, según municipios .....	361
<b>Cuadro 280.</b> Cundinamarca. Habitantes de la calle de 5 años y más de edad censados por entrevista directa consumidores de sustancias psicoactivas, por la sustancia psicoactiva que consumen principalmente, según municipios.....	362
<b>Cuadro 281.</b> Cundinamarca. Habitantes de la calle de 5 años y más de edad censados por entrevista directa, por condición de temer por su vida, según municipios .....	363
<b>Cuadro 282.</b> Cundinamarca. Habitantes de la calle de 5 años y más de edad censados por entrevista directa, por situaciones que afectan su seguridad*, según municipios .....	363
<b>Cuadro 283.</b> Cundinamarca. Habitantes de la calle de 5 años y más de edad censados por entrevista directa, por acciones de violencia de las que han sido víctimas*, según municipios .....	364
<b>Cuadro 284.</b> La Guajira. Habitantes de la calle total censados, según municipios .....	365
<b>Cuadro 285.</b> La Guajira. Habitantes de la calle total censados, por sexo, según municipios y grupos de edad .....	366
<b>Cuadro 286.</b> La Guajira. Habitantes de la calle total censados, por tipo de diligenciamiento del cuestionario, según municipios .....	367
<b>Cuadro 287.</b> La Guajira. Habitantes de la calle censados por entrevista directa, por lugar de nacimiento, según municipio de la entrevista .....	368
<b>Cuadro 288.</b> La Guajira. Habitantes de la calle censados por entrevista directa, por pertenencia étnica, según municipios.....	368
<b>Cuadro 289.</b> La Guajira. Habitantes de la calle de 18 años y más de edad censados por entrevista directa, por orientación sexual, según municipios .....	369
<b>Cuadro 290.</b> La Guajira. Habitantes de la calle de 5 años y más de edad censados por entrevista directa, por alfabetismo, según municipios.....	369
<b>Cuadro 291.</b> La Guajira. Habitantes de la calle de 5 años y más de edad censados por entrevista directa, por nivel educativo más alto alcanzado y último año o grado aprobado*, según municipios .....	370

<b>Cuadro 292.</b> La Guajira. Habitantes de la calle censados por entrevista directa, por lugar donde iniciaron la vida en calle, según municipio de la entrevista.....	371
<b>Cuadro 293.</b> La Guajira. Habitantes de la calle censados por entrevista directa, por la principal razón por la que iniciaron la vida en calle, según municipios.....	371
<b>Cuadro 294.</b> La Guajira. Habitantes de la calle censados por entrevista directa, por el tiempo que llevan viviendo en la calle, según municipios.....	372
<b>Cuadro 295.</b> La Guajira. Habitantes de la calle censados por entrevista directa, por la principal razón por la que continúan viviendo en la calle, según municipios .....	373
<b>Cuadro 296.</b> La Guajira. Habitantes de la calle de 5 años y más de edad censados por entrevista directa, por la actividad que realizan principalmente para generar ingresos, según municipios .....	374
<b>Cuadro 297.</b> La Guajira. Habitantes de la calle censados por entrevista directa, por persona de la familia de origen con quien tienen mayor contacto, según municipios .....	374
<b>Cuadro 298.</b> La Guajira. Habitantes de la calle censados por entrevista directa, por recibo de ayudas, según municipios.....	375
<b>Cuadro 299.</b> La Guajira. Habitantes de la calle censados por entrevista directa que recibieron ayudas de alguna red de apoyo*, por red de apoyo, según municipios .....	375
<b>Cuadro 300.</b> La Guajira. Habitantes de la calle de 5 años y más de edad censados por entrevista directa, por conocimiento de programas de atención para habitantes de la calle por parte de la alcaldía y uso de estos, según municipios.....	376
<b>Cuadro 301.</b> La Guajira. Habitantes de la calle censados por entrevista directa, por condición de presentar limitaciones permanentes para realizar actividades, según municipios .....	377
<b>Cuadro 302.</b> La Guajira. Habitantes de la calle censados por entrevista directa, por problemas odontológicos o de salud presentados en los últimos 30 días, según municipios .....	377
<b>Cuadro 303.</b> La Guajira. Habitantes de la calle censados por entrevista directa, por diagnóstico de enfermedades crónicas no transmisibles, tuberculosis, VIH-SIDA* y tratamiento recibido, según municipios.....	378
<b>Cuadro 304.</b> La Guajira. Habitantes de la calle de 5 años y más de edad censados por entrevista directa, por consumo de sustancias psicoactivas* y tipo de sustancia psicoactiva consumida, según municipios.....	379
<b>Cuadro 305.</b> La Guajira. Habitantes de la calle de 5 años y más de edad censados por entrevista directa consumidores de sustancias psicoactivas, por la sustancia psicoactiva que consumen principalmente, según municipios.....	380

<b>Cuadro 306.</b> La Guajira. Habitantes de la calle de 5 años y más de edad censados por entrevista directa, por condición de temer por su vida, según municipios .....	380
<b>Cuadro 307.</b> La Guajira. Habitantes de la calle de 5 años y más de edad censados por entrevista directa, por situaciones que afectan su seguridad*, según municipios .....	381
<b>Cuadro 308.</b> La Guajira. Habitantes de la calle de 5 años y más de edad censados por entrevista directa, por acciones de violencia de las que han sido víctimas*, según municipios .....	382
<b>Cuadro 309.</b> Huila. Habitantes de la calle total censados, según municipios .....	383
<b>Cuadro 310.</b> Huila. Habitantes de la calle total censados, por sexo, según municipios y grupos de edad .....	384
<b>Cuadro 311.</b> Huila. Habitantes de la calle total censados, por tipo de diligenciamiento del cuestionario, según municipios .....	385
<b>Cuadro 312.</b> Huila. Habitantes de la calle censados por entrevista directa, por lugar de nacimiento, según municipio de la entrevista .....	386
<b>Cuadro 313.</b> Habitantes de la calle censados por entrevista directa, por pertenencia étnica, según municipios .....	387
<b>Cuadro 314.</b> Huila. Habitantes de la calle de 18 años y más de edad censados por entrevista directa, por orientación sexual, según municipios .....	387
<b>Cuadro 315.</b> Huila. Habitantes de la calle de 5 años y más de edad censados por entrevista directa, por alfabetismo, según municipios .....	388
<b>Cuadro 316.</b> Huila. Habitantes de la calle de 5 años y más de edad censados por entrevista directa, por nivel educativo más alto alcanzado y último año o grado aprobado*, según municipios .....	389
<b>Cuadro 317.</b> Huila. Habitantes de la calle censados por entrevista directa, por lugar donde iniciaron la vida en calle, según municipio de la entrevista .....	390
<b>Cuadro 318.</b> Huila. Habitantes de la calle censados por entrevista directa, por la principal razón por la que iniciaron la vida en calle, según municipios .....	390
<b>Cuadro 319.</b> Huila. Habitantes de la calle censados por entrevista directa, por el tiempo que llevan viviendo en la calle, según municipios .....	391
<b>Cuadro 320.</b> Huila. Habitantes de la calle censados por entrevista directa, por la principal razón por la que continúan viviendo en la calle, según municipios .....	392
<b>Cuadro 321.</b> Huila. Habitantes de la calle de 5 años y más de edad censados por entrevista directa, por la actividad que realizan principalmente para generar ingresos, según municipios .....	393

## ***CARACTERIZACIÓN, censo HABITANTES DE LA CALLE 2021***

<b>Cuadro 322.</b> Huila. Habitantes de la calle censados por entrevista directa, por persona de la familia de origen con quien tienen mayor contacto, según municipios .....	394
<b>Cuadro 323.</b> Huila. Habitantes de la calle censados por entrevista directa, por recibo de ayudas, según municipios .....	394
<b>Cuadro 324.</b> Huila. Habitantes de la calle censados por entrevista directa que recibieron ayudas de alguna red de apoyo*, por red de apoyo, según municipios.....	395
<b>Cuadro 325.</b> Huila. Habitantes de la calle de 5 años y más de edad censados por entrevista directa, por conocimiento de programas de atención para habitantes de la calle por parte de la alcaldía y uso de estos, según municipios .....	396
<b>Cuadro 326.</b> Huila. Habitantes de la calle censados por entrevista directa, por condición de presentar limitaciones permanentes para realizar actividades, según municipios .....	396
<b>Cuadro 327.</b> Huila. Habitantes de la calle censados por entrevista directa, por problemas odontológicos o de salud presentados en los últimos 30 días, según municipios .....	397
<b>Cuadro 328.</b> Huila. Habitantes de la calle censados por entrevista directa, por diagnóstico de enfermedades crónicas no transmisibles, tuberculosis, VIH-SIDA* y tratamiento recibido, según municipios .....	398
<b>Cuadro 329.</b> Huila. Habitantes de la calle de 5 años y más de edad censados por entrevista directa, por consumo de sustancias psicoactivas* y tipo de sustancia psicoactiva consumida, según municipios.....	399
<b>Cuadro 330.</b> Huila. Habitantes de la calle de 5 años y más de edad censados por entrevista directa consumidores de sustancias psicoactivas, por la sustancia psicoactiva que consumen principalmente, según municipios.....	400
<b>Cuadro 331.</b> Huila. Habitantes de la calle de 5 años y más de edad censados por entrevista directa, por condición de temer por su vida, según municipios.....	401
<b>Cuadro 332.</b> Huila. Habitantes de la calle de 5 años y más de edad censados por entrevista directa, por situaciones que afectan su seguridad*, según municipios.....	401
<b>Cuadro 333.</b> Huila. Habitantes de la calle de 5 años y más de edad censados por entrevista directa, por acciones de violencia de las que han sido víctimas*, según municipios .....	402
<b>Cuadro 334.</b> Magdalena. Habitantes de la calle total censados, según municipios .....	403
<b>Cuadro 335.</b> Magdalena. Habitantes de la calle total censados, por sexo, según.....	404
<b>Cuadro 336.</b> Magdalena. Habitantes de la calle total censados, por tipo de diligenciamiento del cuestionario, según municipios .....	405

## **CARACTERIZACIÓN, censo HABITANTES DE LA CALLE 2021**

<b>Cuadro 337.</b> Magdalena. Habitantes de la calle censados por entrevista directa, por lugar de nacimiento, según municipio de la entrevista.....	406
<b>Cuadro 338.</b> Magdalena. Habitantes de la calle censados por entrevista directa, por pertenencia étnica, según municipios.....	407
<b>Cuadro 339.</b> Magdalena. Habitantes de la calle de 18 años y más de edad censados por entrevista directa, por orientación sexual, según municipios.....	408
<b>Cuadro 340.</b> Magdalena. Habitantes de la calle de 5 años y más de edad censados por entrevista directa, por alfabetismo, según municipios.....	408
<b>Cuadro 341.</b> Magdalena. Habitantes de la calle de 5 años y más de edad censados por entrevista directa, por nivel educativo más alto alcanzado y último año o grado aprobado*, según municipios.....	409
<b>Cuadro 342.</b> Magdalena. Habitantes de la calle censados por entrevista directa, por lugar donde iniciaron la vida en calle, según municipio de la entrevista.....	410
<b>Cuadro 343.</b> Magdalena. Habitantes de la calle censados por entrevista directa, por la principal razón por la que iniciaron la vida en calle, según municipios.....	410
<b>Cuadro 344.</b> Magdalena. Habitantes de la calle censados por entrevista directa, por el tiempo que llevan viviendo en la calle, según municipios.....	411
<b>Cuadro 345.</b> Magdalena. Habitantes de la calle censados por entrevista directa, por la principal razón por la que continúan viviendo en la calle, según municipios.....	411
<b>Cuadro 346.</b> Magdalena. Habitantes de la calle de 5 años y más de edad censados por entrevista directa, por la actividad que realizan principalmente para generar ingresos, según municipios.....	412
<b>Cuadro 347.</b> Magdalena. Habitantes de la calle censados por entrevista directa, por persona de la familia de origen con quien tienen mayor contacto, según municipios.....	413
<b>Cuadro 348.</b> Magdalena. Habitantes de la calle censados por entrevista directa, por recibo de ayudas, según municipios.....	413
<b>Cuadro 349.</b> Magdalena. Habitantes de la calle censados por entrevista directa que recibieron ayudas de alguna red de apoyo*, por red de apoyo, según municipios.....	414
<b>Cuadro 350.</b> Magdalena. Habitantes de la calle de 5 años y más de edad censados por entrevista directa, por conocimiento de programas de atención para habitantes de la calle por parte de la alcaldía y uso de estos, según municipios.....	414
<b>Cuadro 351.</b> Magdalena. Habitantes de la calle censados por entrevista directa, por condición de presentar limitaciones permanentes para realizar actividades, según municipios.....	415

<b>Cuadro 352.</b> Magdalena. Habitantes de la calle censados por entrevista directa, por problemas odontológicos o de salud presentados en los últimos 30 días, según municipios .....	416
<b>Cuadro 353.</b> Magdalena. Habitantes de la calle censados por entrevista directa, por diagnóstico de enfermedades crónicas no transmisibles, tuberculosis, VIH-SIDA* y tratamiento recibido, según municipios .....	417
<b>Cuadro 354.</b> Magdalena. Habitantes de la calle de 5 años y más de edad censados por entrevista directa, por consumo de sustancias psicoactivas* y tipo de sustancia psicoactiva consumida, según municipios .....	418
<b>Cuadro 355.</b> Magdalena. Habitantes de la calle de 5 años y más de edad censados por entrevista directa consumidores de sustancias psicoactivas, por la sustancia psicoactiva que consumen principalmente, según municipios.....	418
<b>Cuadro 356.</b> Magdalena. Habitantes de la calle de 5 años y más de edad censados por entrevista directa, por condición de temer por su vida, según municipios .....	419
<b>Cuadro 357.</b> Magdalena. Habitantes de la calle de 5 años y más de edad censados por entrevista directa, por situaciones que afectan su seguridad*, según municipios .....	420
<b>Cuadro 358.</b> Magdalena. Habitantes de la calle de 5 años y más de edad censados por entrevista directa, por acciones de violencia de las que han sido víctimas*, según municipios .....	420
<b>Cuadro 359.</b> Meta. Habitantes de la calle total censados, según municipios .....	421
<b>Cuadro 360.</b> Meta. Habitantes de la calle total censados, por sexo, según municipios y grupos de edad .....	422
<b>Cuadro 361.</b> Meta. Habitantes de la calle total censados, por tipo de diligenciamiento del cuestionario, según municipios.....	423
<b>Cuadro 362.</b> Meta. Habitantes de la calle censados por entrevista directa, por lugar de nacimiento, según municipio de la entrevista .....	423
<b>Cuadro 363.</b> Meta. Habitantes de la calle censados por entrevista directa, por pertenencia étnica, según municipios.....	424
<b>Cuadro 364.</b> Meta. Habitantes de la calle de 18 años y más de edad censados por entrevista directa, por orientación sexual, según municipios .....	425
<b>Cuadro 365.</b> Meta. Habitantes de la calle de 5 años y más de edad censados por entrevista directa, por alfabetismo, según municipios .....	425
<b>Cuadro 366.</b> Meta. Habitantes de la calle de 5 años y más de edad censados por entrevista directa, por nivel educativo más alto alcanzado y último año o grado aprobado*, según municipios .....	426



<b>Cuadro 367.</b> Meta. Habitantes de la calle censados por entrevista directa, por lugar donde iniciaron la vida en calle, según municipio de la entrevista.....	427
<b>Cuadro 368.</b> Meta. Habitantes de la calle censados por entrevista directa, por la principal razón por la que iniciaron la vida en calle, según municipios.....	428
<b>Cuadro 369.</b> Meta. Habitantes de la calle censados por entrevista directa, por el tiempo que llevan viviendo en la calle, según municipios.....	429
<b>Cuadro 370.</b> Meta. Habitantes de la calle censados por entrevista directa, por la principal razón por la que continúan viviendo en la calle, según municipios.....	430
<b>Cuadro 371.</b> Meta. Habitantes de la calle de 5 años y más de edad censados por entrevista directa, por la actividad que realizan principalmente para generar ingresos, según municipios.....	431
<b>Cuadro 372.</b> Meta. Habitantes de la calle censados por entrevista directa, por persona de la familia de origen con quien tienen mayor contacto, según municipios .....	432
<b>Cuadro 373.</b> Meta. Habitantes de la calle censados por entrevista directa, por recibo de ayudas, según municipios.....	432
<b>Cuadro 374.</b> Meta. Habitantes de la calle censados por entrevista directa que recibieron ayudas de alguna red de apoyo*, por red de apoyo, según municipios.....	433
<b>Cuadro 375.</b> Meta. Habitantes de la calle de 5 años y más de edad censados por entrevista directa, por conocimiento de programas de atención para habitantes de la calle por parte de la alcaldía y uso de estos, según municipios .....	434
<b>Cuadro 376.</b> Meta. Habitantes de la calle censados por entrevista directa, por condición de presentar limitaciones permanentes para realizar actividades, según municipios .....	435
<b>Cuadro 377.</b> Meta. Habitantes de la calle censados por entrevista directa, por problemas odontológicos o de salud presentados en los últimos 30 días, según municipios .....	435
<b>Cuadro 378.</b> Meta. Habitantes de la calle censados por entrevista directa, por diagnóstico de enfermedades crónicas no transmisibles, tuberculosis, VIH-SIDA* y tratamiento recibido, según municipios.....	436
<b>Cuadro 379.</b> Meta. Habitantes de la calle de 5 años y más de edad censados por entrevista directa, por consumo de sustancias psicoactivas* y tipo de sustancia psicoactiva consumida, según municipios.....	437
<b>Cuadro 380.</b> Meta. Habitantes de la calle de 5 años y más de edad censados por entrevista directa consumidores de sustancias psicoactivas, por la sustancia psicoactiva que consumen principalmente, según municipios.....	438

<b>Cuadro 381.</b> Meta. Habitantes de la calle de 5 años y más de edad censados por entrevista directa, por condición de temer por su vida, según municipios.....	439
<b>Cuadro 382.</b> Meta. Habitantes de la calle de 5 años y más de edad censados por entrevista directa, por situaciones que afectan su seguridad*, según municipios.....	439
<b>Cuadro 383.</b> Meta. Habitantes de la calle de 5 años y más de edad censados por entrevista directa, por acciones de violencia de las que han sido víctimas*, según municipios .....	440
<b>Cuadro 384.</b> Nariño. Habitantes de la calle total censados, según municipios .....	441
<b>Cuadro 385.</b> Nariño. Habitantes de la calle total censados, por sexo, según municipios y grupos de edad .....	442
<b>Cuadro 386.</b> Nariño. Habitantes de la calle total censados, por tipo de diligenciamiento del cuestionario, según municipios .....	444
<b>Cuadro 387.</b> Nariño. Habitantes de la calle censados por entrevista directa, por lugar de nacimiento, según municipio de la entrevista .....	445
<b>Cuadro 388.</b> Nariño. Habitantes de la calle censados por entrevista directa, por pertenencia étnica, según municipios.....	446
<b>Cuadro 389.</b> Nariño. Habitantes de la calle de 18 años y más de edad censados por entrevista directa, por orientación sexual, según municipios .....	446
<b>Cuadro 390.</b> Nariño. Habitantes de la calle de 5 años y más de edad censados por entrevista directa, por alfabetismo, según municipios .....	447
<b>Cuadro 391.</b> Nariño. Habitantes de la calle de 5 años y más de edad censados por entrevista directa, por nivel educativo más alto alcanzado y último año o grado aprobado*, según municipios.....	448
<b>Cuadro 392.</b> Nariño. Habitantes de la calle censados por entrevista directa, por lugar donde iniciaron la vida en calle, según municipio de la entrevista.....	449
<b>Cuadro 393.</b> Nariño. Habitantes de la calle censados por entrevista directa, por la principal razón por la que iniciaron la vida en calle, según municipios.....	450
<b>Cuadro 394.</b> Nariño. Habitantes de la calle censados por entrevista directa, por el tiempo que llevan viviendo en la calle, según municipios.....	451
<b>Cuadro 395.</b> Nariño. Habitantes de la calle censados por entrevista directa, por la principal razón por la que continúan viviendo en la calle, según municipios .....	452
<b>Cuadro 396.</b> Nariño. Habitantes de la calle de 5 años y más de edad censados por entrevista directa, por la actividad que realizan principalmente para generar ingresos, según municipios.....	453

## ***CARACTERIZACIÓN, censo HABITANTES DE LA CALLE 2021***

<b>Cuadro 397.</b> Nariño. Habitantes de la calle censados por entrevista directa, por persona de la familia de origen con quien tienen mayor contacto, según municipios.....	454
<b>Cuadro 398.</b> Nariño. Habitantes de la calle censados por entrevista directa, por recibo de ayudas, según municipios.....	455
<b>Cuadro 399.</b> Nariño. Habitantes de la calle censados por entrevista directa que recibieron ayudas de alguna red de apoyo*, por red de apoyo, según municipios.....	456
<b>Cuadro 400.</b> Nariño. Habitantes de la calle de 5 años y más de edad censados por entrevista directa, por conocimiento de programas de atención para habitantes de la calle por parte de la alcaldía y uso de estos, según municipios .....	457
<b>Cuadro 401.</b> Nariño. Habitantes de la calle censados por entrevista directa, por condición de presentar limitaciones permanentes para realizar actividades, según municipios .....	458
<b>Cuadro 402.</b> Nariño. Habitantes de la calle censados por entrevista directa, por problemas odontológicos o de salud presentados en los últimos 30 días, según municipios .....	459
<b>Cuadro 403.</b> Nariño. Habitantes de la calle censados por entrevista directa, por diagnóstico de enfermedades crónicas no transmisibles, tuberculosis, VIH-SIDA* y tratamiento recibido, según municipios.....	460
<b>Cuadro 404.</b> Nariño. Habitantes de la calle de 5 años y más de edad censados por entrevista directa, por consumo de sustancias psicoactivas* y tipo de sustancia psicoactiva consumida, según municipios.....	461
<b>Cuadro 405.</b> Nariño. Habitantes de la calle de 5 años y más de edad censados por entrevista directa consumidores de sustancias psicoactivas, por la sustancia psicoactiva que consumen principalmente, según municipios.....	462
<b>Cuadro 406.</b> Nariño. Habitantes de la calle de 5 años y más de edad censados por entrevista directa, por condición de temer por su vida, según municipios.....	462
<b>Cuadro 407.</b> Nariño. Habitantes de la calle de 5 años y más de edad censados por entrevista directa, por situaciones que afectan su seguridad*, según municipios.....	463
<b>Cuadro 408.</b> Nariño. Habitantes de la calle de 5 años y más de edad censados por entrevista directa, por acciones de violencia de las que han sido víctimas*, según municipios .....	464
<b>Cuadro 409.</b> Norte de Santander. Habitantes de la calle total censados, según municipios.....	465
<b>Cuadro 410.</b> Norte de Santander. Habitantes de la calle total censados, por sexo, según municipios y grupos de edad.....	466

<b>Cuadro 411.</b> Norte de Santander. Habitantes de la calle total censados, por tipo de diligenciamiento del cuestionario, según municipios.....	468
<b>Cuadro 412.</b> Norte de Santander. Habitantes de la calle censados por entrevista directa, por lugar de nacimiento, según municipio de la entrevista.....	469
<b>Cuadro 413.</b> Norte de Santander. Habitantes de la calle censados por entrevista directa, por pertenencia étnica, según municipios .....	470
<b>Cuadro 414.</b> Norte de Santander. Habitantes de la calle de 18 años y más de edad censados por entrevista directa, por orientación sexual, según municipios .....	470
<b>Cuadro 415.</b> Norte de Santander. Habitantes de la calle de 5 años y más de edad censados por entrevista directa, por alfabetismo, según municipios.....	471
<b>Cuadro 416.</b> Norte de Santander. Habitantes de la calle de 5 años y más de edad censados por entrevista directa, por nivel educativo más alto alcanzado y último año o grado aprobado*, según municipios.....	472
<b>Cuadro 417.</b> Norte de Santander. Habitantes de la calle censados por entrevista directa, por lugar donde iniciaron la vida en calle, según municipio de la entrevista .....	472
<b>Cuadro 418.</b> Norte de Santander. Habitantes de la calle censados por entrevista directa, por la principal razón por la que iniciaron la vida en calle, según municipios .....	473
<b>Cuadro 419.</b> Norte de Santander. Habitantes de la calle censados por entrevista directa, por el tiempo que llevan viviendo en la calle, según municipios .....	474
<b>Cuadro 420.</b> Norte de Santander. Habitantes de la calle censados por entrevista directa, por la principal razón por la que continúan viviendo en la calle, según municipios .....	475
<b>Cuadro 421.</b> Norte de Santander. Habitantes de la calle de 5 años y más de edad censados por entrevista directa, por la actividad que realizan principalmente para generar ingresos, según municipios.....	476
<b>Cuadro 422.</b> Norte de Santander. Habitantes de la calle censados por entrevista directa, por persona de la familia de origen con quien tienen mayor contacto, según municipios.....	476
<b>Cuadro 423.</b> Norte de Santander. Habitantes de la calle censados por entrevista directa, por recibo de ayudas, según municipios.....	477
<b>Cuadro 424.</b> Norte de Santander. Habitantes de la calle censados por entrevista directa que recibieron ayudas de alguna red de apoyo*, por red de apoyo, según municipios.....	478

<b>Cuadro 425.</b> Norte de Santander. Habitantes de la calle de 5 años y más de edad censados por entrevista directa, por conocimiento de programas de atención para habitantes de la calle por parte de la alcaldía y uso de estos, según municipios .....	479
<b>Cuadro 426.</b> Norte de Santander. Habitantes de la calle censados por entrevista directa, por condición de presentar limitaciones permanentes para realizar actividades, según municipios .....	479
<b>Cuadro 427.</b> Norte de Santander. Habitantes de la calle censados por entrevista directa, por problemas odontológicos o de salud presentados en los últimos 30 días, según municipios .....	480
<b>Cuadro 428.</b> Norte de Santander. Habitantes de la calle censados por entrevista directa, por diagnóstico de enfermedades crónicas no transmisibles, tuberculosis, VIH-SIDA* y tratamiento recibido, según municipios .....	481
<b>Cuadro 429.</b> Norte de Santander. Habitantes de la calle de 5 años y más de edad censados por entrevista directa, por consumo de sustancias psicoactivas* y tipo de sustancia psicoactiva consumida, según municipios .....	482
<b>Cuadro 430.</b> Norte de Santander. Habitantes de la calle de 5 años y más de edad censados por entrevista directa consumidores de sustancias psicoactivas, por la sustancia psicoactiva que consumen principalmente, según municipios .....	483
<b>Cuadro 431.</b> Norte de Santander. Habitantes de la calle de 5 años y más de edad censados por entrevista directa, por condición de temer por su vida, según municipios .....	484
<b>Cuadro 432.</b> Norte de Santander. Habitantes de la calle de 5 años y más de edad censados por entrevista directa, por situaciones que afectan su seguridad*, según municipios .....	484
<b>Cuadro 433.</b> Norte de Santander. Habitantes de la calle de 5 años y más de edad censados por entrevista directa, por acciones de violencia de las que han sido víctimas*, según municipios .....	485
<b>Cuadro 434.</b> Putumayo. Habitantes de la calle total censados, según municipios.....	486
<b>Cuadro 435.</b> Putumayo. Habitantes de la calle total censados, por sexo, según municipios y grupos de edad .....	487
<b>Cuadro 436.</b> Putumayo. Habitantes de la calle total censados, por tipo de diligenciamiento del cuestionario, según municipios .....	487
<b>Cuadro 437.</b> Putumayo. Habitantes de la calle censados por entrevista directa, por lugar de nacimiento, según municipio de la entrevista.....	488
<b>Cuadro 438.</b> Putumayo. Habitantes de la calle censados por entrevista directa, por pertenencia étnica, según municipios.....	489

<b>Cuadro 439.</b> Putumayo. Habitantes de la calle de 18 años y más de edad censados por entrevista directa, por orientación sexual, según municipios .....	489
<b>Cuadro 440.</b> Putumayo. Habitantes de la calle de 5 años y más de edad censados por entrevista directa, por alfabetismo, según municipios.....	490
<b>Cuadro 441.</b> Putumayo. Habitantes de la calle de 5 años y más de edad censados por entrevista directa, por nivel educativo más alto alcanzado y último año o grado aprobado*, según municipios .....	490
<b>Cuadro 442.</b> Putumayo. Habitantes de la calle censados por entrevista directa, por lugar donde iniciaron la vida en calle, según municipio de la entrevista .....	491
<b>Cuadro 443.</b> Putumayo. Habitantes de la calle censados por entrevista directa, por la principal razón por la que iniciaron la vida en calle, según municipios.....	491
<b>Cuadro 444.</b> Putumayo. Habitantes de la calle censados por entrevista directa, por el tiempo que llevan viviendo en la calle, según municipios.....	492
<b>Cuadro 445.</b> Putumayo. Habitantes de la calle censados por entrevista directa, por la principal razón por la que continúan viviendo en la calle, según municipios .....	492
<b>Cuadro 446.</b> Putumayo. Habitantes de la calle de 5 años y más de edad censados por entrevista directa, por la actividad que realizan principalmente para generar ingresos, según municipios .....	493
<b>Cuadro 447.</b> Putumayo. Habitantes de la calle censados por entrevista directa, por persona de la familia de origen con quien tienen mayor contacto, según municipios .....	494
<b>Cuadro 448.</b> Putumayo. Habitantes de la calle censados por entrevista directa, por recibo de ayudas, según municipios.....	494
<b>Cuadro 449.</b> Putumayo. Habitantes de la calle censados por entrevista directa que recibieron ayudas de alguna red de apoyo*, por red de apoyo, según municipio .....	495
<b>Cuadro 450.</b> Putumayo. Habitantes de la calle de 5 años y más de edad censados por entrevista directa, por conocimiento de programas de atención para habitantes de la calle por parte de la alcaldía y uso de estos, según municipios.....	495
<b>Cuadro 451.</b> Putumayo. Habitantes de la calle censados por entrevista directa, por condición de presentar limitaciones permanentes para realizar actividades, según municipios .....	496
<b>Cuadro 452.</b> Putumayo. Habitantes de la calle censados por entrevista directa, por problemas odontológicos o de salud presentados en los últimos 30 días, según municipios .....	496

<b>Cuadro 453.</b> Putumayo. Habitantes de la calle censados por entrevista directa, por diagnóstico de enfermedades crónicas no transmisibles, tuberculosis, VIH-SIDA* y tratamiento recibido, según municipios.....	497
<b>Cuadro 454.</b> Putumayo. Habitantes de la calle de 5 años y más de edad censados por entrevista directa, por consumo de sustancias psicoactivas* y tipo de sustancia psicoactiva consumida, según municipios.....	498
<b>Cuadro 455.</b> Putumayo. Habitantes de la calle de 5 años y más de edad censados por entrevista directa consumidores de sustancias psicoactivas, por la sustancia psicoactiva que consumen principalmente, según municipios.....	498
<b>Cuadro 456.</b> Putumayo. Habitantes de la calle de 5 años y más de edad censados por entrevista directa, por condición de temer por su vida, según municipios.....	499
<b>Cuadro 457.</b> Putumayo. Habitantes de la calle de 5 años y más de edad censados por entrevista directa, por situaciones que afectan su seguridad*, según municipios.....	499
<b>Cuadro 458.</b> Putumayo. Habitantes de la calle de 5 años y más de edad censados por entrevista directa, por acciones de violencia de las que han sido víctimas*, según municipios.....	500
<b>Cuadro 459.</b> Quindío. Habitantes de la calle total censados, según municipios.....	501
<b>Cuadro 460.</b> Quindío. Habitantes de la calle total censados, por sexo, según municipios y grupos de edad.....	502
<b>Cuadro 461.</b> Quindío. Habitantes de la calle total censados, por tipo de diligenciamiento del cuestionario, según municipios.....	503
<b>Cuadro 462.</b> Quindío. Habitantes de la calle censados por entrevista directa, por lugar de nacimiento, según municipio de la entrevista.....	503
<b>Cuadro 463.</b> Quindío. Habitantes de la calle censados por entrevista directa, por pertenencia étnica, según municipios.....	504
<b>Cuadro 464.</b> Quindío. Habitantes de la calle de 18 años y más de edad censados por entrevista directa, por orientación sexual, según municipios.....	504
<b>Cuadro 465.</b> Quindío. Habitantes de la calle de 5 años y más de edad censados por entrevista directa, por alfabetismo, según municipios.....	505
<b>Cuadro 466.</b> Quindío. Habitantes de la calle de 5 años y más de edad censados por entrevista directa, por nivel educativo más alto alcanzado y último año o grado aprobado*, según municipios.....	505

<b>Cuadro 467.</b> Quindío. Habitantes de la calle censados por entrevista directa, por lugar donde iniciaron la vida en calle, según municipio de la entrevista.....	506
<b>Cuadro 468.</b> Quindío. Habitantes de la calle censados por entrevista directa, por la principal razón por la que iniciaron la vida en calle, según municipios.....	507
<b>Cuadro 469.</b> Quindío. Habitantes de la calle censados por entrevista directa, por el tiempo que llevan viviendo en la calle, según municipios.....	507
<b>Cuadro 470.</b> Quindío. Habitantes de la calle censados por entrevista directa, por la principal razón por la que continúan viviendo en la calle, según municipios .....	508
<b>Cuadro 471.</b> Quindío. Habitantes de la calle de 5 años y más de edad censados por entrevista directa, por la actividad que realizan principalmente para generar ingresos, según municipios.....	508
<b>Cuadro 472.</b> Quindío. Habitantes de la calle censados por entrevista directa, por persona de la familia de origen con quien tienen mayor contacto, según municipios.....	509
<b>Cuadro 473.</b> Quindío. Habitantes de la calle censados por entrevista directa, por recibo de ayudas, según municipios.....	509
<b>Cuadro 474.</b> Quindío. Habitantes de la calle censados por entrevista directa que recibieron ayudas de alguna red de apoyo*, por red de apoyo, según municipios.....	510
<b>Cuadro 475.</b> Quindío. Habitantes de la calle de 5 años y más de edad censados por entrevista directa, por conocimiento de programas de atención para habitantes de la calle por parte de la alcaldía y uso de estos, según municipios .....	510
<b>Cuadro 476.</b> Quindío. Habitantes de la calle censados por entrevista directa, por condición de presentar limitaciones permanentes para realizar actividades, según municipios .....	511
<b>Cuadro 477.</b> Quindío. Habitantes de la calle censados por entrevista directa, por problemas odontológicos o de salud presentados en los últimos 30 días, según municipios .....	512
<b>Cuadro 478.</b> Quindío. Habitantes de la calle censados por entrevista directa, por diagnóstico de enfermedades crónicas no transmisibles, tuberculosis, VIH-SIDA* y tratamiento recibido, según municipios.....	513
<b>Cuadro 479.</b> Quindío. Habitantes de la calle de 5 años y más de edad censados por entrevista directa, por consumo de sustancias psicoactivas* y tipo de sustancia psicoactiva consumida, según municipios.....	514
<b>Cuadro 480.</b> Quindío. Habitantes de la calle de 5 años y más de edad censados por entrevista directa consumidores de sustancias psicoactivas, por la sustancia psicoactiva que consumen principalmente, según municipios.....	514



<b>Cuadro 481.</b> Quindío. Habitantes de la calle de 5 años y más de edad censados por entrevista directa, por condición de temer por su vida, según municipios.....	515
<b>Cuadro 482.</b> Quindío. Habitantes de la calle de 5 años y más de edad censados por entrevista directa, por situaciones que afectan su seguridad*, según municipios.....	516
<b>Cuadro 483.</b> Quindío. Habitantes de la calle de 5 años y más de edad censados por entrevista directa, por acciones de violencia de las que han sido víctimas*, según municipios .....	516
<b>Cuadro 484.</b> Risaralda. Habitantes de la calle total censados, según municipios .....	517
<b>Cuadro 485.</b> Risaralda. Habitantes de la calle total censados, por sexo, según municipios y grupos de edad .....	518
<b>Cuadro 486.</b> Risaralda. Habitantes de la calle total censados, por tipo de diligenciamiento del cuestionario, según municipios .....	519
<b>Cuadro 487.</b> Risaralda. Habitantes de la calle censados por entrevista directa, por lugar de nacimiento, según municipio de la entrevista .....	520
<b>Cuadro 488.</b> Risaralda. Habitantes de la calle censados por entrevista directa, por pertenencia étnica, según municipios.....	521
<b>Cuadro 489.</b> Risaralda. Habitantes de la calle de 18 años y más de edad censados por entrevista directa, por orientación sexual, según municipios .....	522
<b>Cuadro 490.</b> Risaralda. Habitantes de la calle de 5 años y más de edad censados por entrevista directa, por alfabetismo, según municipios .....	522
<b>Cuadro 491.</b> Risaralda. Habitantes de la calle de 5 años y más de edad censados por entrevista directa, por nivel educativo más alto alcanzado y último año o grado aprobado*, según municipios.....	523
<b>Cuadro 492.</b> Risaralda. Habitantes de la calle censados por entrevista directa, por lugar donde iniciaron la vida en calle, según municipio de la entrevista.....	524
<b>Cuadro 493.</b> Risaralda. Habitantes de la calle censados por entrevista directa, por la principal razón por la que continúan viviendo en la calle, según municipios .....	524
<b>Cuadro 494.</b> Risaralda. Habitantes de la calle censados por entrevista directa, por el tiempo que llevan viviendo en la calle, según municipios.....	525
<b>Cuadro 495.</b> Risaralda. Habitantes de la calle censados por entrevista directa, por la principal razón por la que continúan viviendo en la calle, según municipios .....	526

## **CARACTERIZACIÓN, censoHABITANTES DE LA CALLE 2021**

<b>Cuadro 496.</b> Risaralda. Habitantes de la calle de 5 años y más de edad censados por entrevista directa, por la actividad que realizan principalmente para generar ingresos, según municipios.....	527
<b>Cuadro 497.</b> Risaralda. Habitantes de la calle censados por entrevista directa, por persona de la familia de origen con quien tienen mayor contacto, según municipios.....	527
<b>Cuadro 498.</b> Risaralda. Habitantes de la calle censados por entrevista directa, por recibo de ayudas, según municipios.....	528
<b>Cuadro 499.</b> Risaralda. Habitantes de la calle censados por entrevista directa que recibieron ayudas de alguna red de apoyo*, por red de apoyo, según municipios .....	529
<b>Cuadro 500.</b> Risaralda. Habitantes de la calle de 5 años y más de edad censados por entrevista directa, por conocimiento de programas de atención para habitantes de la calle por parte de la alcaldía y uso de estos, según municipios .....	529
<b>Cuadro 501.</b> Risaralda. Habitantes de la calle censados por entrevista directa, por condición de presentar limitaciones permanentes para realizar actividades, según municipios .....	530
<b>Cuadro 502.</b> Risaralda. Habitantes de la calle censados por entrevista directa, por problemas odontológicos o de salud presentados en los últimos 30 días, según municipios .....	531
<b>Cuadro 503.</b> Risaralda. Habitantes de la calle censados por entrevista directa, por diagnóstico de enfermedades crónicas no transmisibles, tuberculosis, VIH-SIDA* y tratamiento recibido, según municipios.....	532
<b>Cuadro 504.</b> Risaralda. Habitantes de la calle de 5 años y más de edad censados por entrevista directa, por consumo de sustancias psicoactivas* y tipo de sustancia psicoactiva consumida, según municipios.....	533
<b>Cuadro 505.</b> Risaralda. Habitantes de la calle de 5 años y más de edad censados por entrevista directa consumidores de sustancias psicoactivas, por la sustancia psicoactiva que consumen principalmente, según municipios.....	534
<b>Cuadro 506.</b> Risaralda. Habitantes de la calle de 5 años y más de edad censados por entrevista directa, por condición de temer por su vida, según municipios.....	535
<b>Cuadro 507.</b> Risaralda. Habitantes de la calle de 5 años y más de edad censados por entrevista directa, por situaciones que afectan su seguridad*, según municipios.....	535
<b>Cuadro 508.</b> Risaralda. Habitantes de la calle de 5 años y más de edad censados por entrevista directa, por acciones de violencia de las que han sido víctimas*, según municipios .....	536
<b>Cuadro 509.</b> Santander. Habitantes de la calle total censados, según municipios .....	537

## **CARACTERIZACIÓN, censo HABITANTES DE LA CALLE 2021**

<b>Cuadro 510.</b> Santander. Habitantes de la calle total censados, por sexo, según municipios y grupos de edad .....	538
<b>Cuadro 511.</b> Santander. Habitantes de la calle total censados, por tipo de diligenciamiento del cuestionario, según municipios .....	539
<b>Cuadro 512.</b> Santander. Habitantes de la calle censados por entrevista directa, por lugar de nacimiento, según municipio de la entrevista.....	540
<b>Cuadro 513.</b> Santander. Habitantes de la calle censados por entrevista directa, por pertenencia étnica, según municipios.....	540
<b>Cuadro 514.</b> Santander. Habitantes de la calle de 18 años y más de edad censados por entrevista directa, por orientación sexual, según municipios .....	541
<b>Cuadro 515.</b> Santander. Habitantes de la calle de 5 años y más de edad censados por entrevista directa, por alfabetismo, según municipios.....	541
<b>Cuadro 516.</b> Santander. Habitantes de la calle de 5 años y más de edad censados por entrevista directa, por nivel educativo más alto alcanzado y último año o grado aprobado*, según municipios.....	542
<b>Cuadro 517.</b> Santander. Habitantes de la calle censados por entrevista directa, por lugar donde iniciaron la vida en calle, según municipio de la entrevista.....	543
<b>Cuadro 518.</b> Santander. Habitantes de la calle censados por entrevista directa, por la principal razón por la que iniciaron la vida en calle, según municipios.....	544
<b>Cuadro 519.</b> Santander. Habitantes de la calle censados por entrevista directa, por el tiempo que llevan viviendo en la calle, según municipios.....	544
<b>Cuadro 520.</b> Santander. Habitantes de la calle censados por entrevista directa, por la principal razón por la que continúan viviendo en la calle, según municipios .....	545
<b>Cuadro 521.</b> Santander. Habitantes de la calle de 5 años y más de edad censados por entrevista directa, por la actividad que realizan principalmente para generar ingresos, según municipios .....	546
<b>Cuadro 522.</b> Santander. Habitantes de la calle censados por entrevista directa, por persona de la familia de origen con quien tienen mayor contacto, según municipios .....	546
<b>Cuadro 523.</b> Santander. Habitantes de la calle censados por entrevista directa, por recibo de ayudas, según municipios.....	547
<b>Cuadro 524.</b> Santander. Habitantes de la calle censados por entrevista directa que recibieron ayudas de alguna red de apoyo*, por red de apoyo, según municipios .....	547

## **CARACTERIZACIÓN, censoHABITANTES DE LA CALLE 2021**

<b>Cuadro 525.</b> Santander. Habitantes de la calle de 5 años y más de edad censados por entrevista directa, por conocimiento de programas de atención para habitantes de la calle por parte de la alcaldía y uso de estos, según municipios.....	548
<b>Cuadro 526.</b> Santander. Habitantes de la calle censados por entrevista directa, por condición de presentar limitaciones permanentes para realizar actividades, según municipios .....	549
<b>Cuadro 527.</b> Santander. Habitantes de la calle censados por entrevista directa, por problemas odontológicos o de salud presentados en los últimos 30 días, según municipios .....	549
<b>Cuadro 528.</b> Santander. Habitantes de la calle censados por entrevista directa, por diagnóstico de enfermedades crónicas no transmisibles, tuberculosis, VIH-SIDA* y tratamiento recibido, según municipios.....	551
<b>Cuadro 529.</b> Santander. Habitantes de la calle de 5 años y más de edad censados por entrevista directa, por consumo de sustancias psicoactivas* y tipo de sustancia psicoactiva consumida, según municipios.....	552
<b>Cuadro 530.</b> Santander. Habitantes de la calle de 5 años y más de edad censados por entrevista directa consumidores de sustancias psicoactivas, por la sustancia psicoactiva que consumen principalmente, según municipios.....	553
<b>Cuadro 531.</b> Santander. Habitantes de la calle de 5 años y más de edad censados por entrevista directa, por condición de temer por su vida, según municipios .....	553
<b>Cuadro 532.</b> Santander. Habitantes de la calle de 5 años y más de edad censados por entrevista directa, por situaciones que afectan su seguridad*, según municipios .....	554
<b>Cuadro 533.</b> Santander. Habitantes de la calle de 5 años y más de edad censados por entrevista directa, por acciones de violencia de las que han sido víctimas*, según municipios .....	555
<b>Cuadro 534.</b> Sucre. Habitantes de la calle total censados, según municipios.....	556
<b>Cuadro 535.</b> Sucre. Habitantes de la calle total censados, por sexo, según municipios y grupos de edad .....	557
<b>Cuadro 536.</b> Sucre. Habitantes de la calle total censados, por tipo de diligenciamiento del cuestionario, según municipios.....	558
<b>Cuadro 537.</b> Sucre. Habitantes de la calle censados por entrevista directa, por lugar de nacimiento, según municipio de la entrevista .....	558
<b>Cuadro 538.</b> Sucre. Habitantes de la calle censados por entrevista directa, por pertenencia étnica, según municipios.....	559

<b>Cuadro 539.</b> Sucre. Habitantes de la calle de 18 años y más de edad censados por entrevista directa, por orientación sexual, según municipios .....	560
<b>Cuadro 540.</b> Sucre. Habitantes de la calle de 5 años y más de edad censados por entrevista directa, por alfabetismo, según municipios .....	560
<b>Cuadro 541.</b> Sucre. Habitantes de la calle de 5 años y más de edad censados por entrevista directa, por nivel educativo más alto alcanzado y último año o grado aprobado*, según municipios .....	561
<b>Cuadro 542.</b> Sucre. Habitantes de la calle censados por entrevista directa, por lugar donde iniciaron la vida en calle, según municipio de la entrevista.....	562
<b>Cuadro 543.</b> Sucre. Habitantes de la calle censados por entrevista directa, por la principal razón por la que iniciaron la vida en calle, según municipios.....	562
<b>Cuadro 544.</b> Sucre. Habitantes de la calle censados por entrevista directa, por el tiempo que llevan viviendo en la calle, según municipios.....	563
<b>Cuadro 545.</b> Sucre. Habitantes de la calle censados por entrevista directa, por la principal razón por la que continúan viviendo en la calle, según municipios.....	563
<b>Cuadro 546.</b> Sucre. Habitantes de la calle de 5 años y más de edad censados por entrevista directa, por la actividad que realizan principalmente para generar ingresos, según municipios.....	564
<b>Cuadro 547.</b> Sucre. Habitantes de la calle censados por entrevista directa, por persona de la familia de origen con quien tienen mayor contacto, según municipios .....	565
<b>Cuadro 548.</b> Sucre. Habitantes de la calle censados por entrevista directa, por recibo de ayudas, según municipios .....	565
<b>Cuadro 549.</b> Sucre. Habitantes de la calle censados por entrevista directa que recibieron ayudas de alguna red de apoyo*, por red de apoyo, según municipios.....	566
<b>Cuadro 550.</b> Sucre. Habitantes de la calle de 5 años y más de edad censados por entrevista directa, por conocimiento de programas de atención para habitantes de la calle por parte de la alcaldía y uso de estos, según municipios .....	566
<b>Cuadro 551.</b> Sucre. Habitantes de la calle censados por entrevista directa, por condición de presentar limitaciones permanentes para realizar actividades, según municipios .....	567
<b>Cuadro 552.</b> Sucre. Habitantes de la calle censados por entrevista directa, por problemas odontológicos o de salud presentados en los últimos 30 días, según municipios .....	568
<b>Cuadro 553.</b> Sucre. Habitantes de la calle censados por entrevista directa, por diagnóstico de enfermedades crónicas no transmisibles, tuberculosis, VIH-SIDA* y tratamiento recibido, según municipios .....	568

## **CARACTERIZACIÓN, censo HABITANTES DE LA CALLE 2021**

<b>Cuadro 554.</b> Sucre. Habitantes de la calle de 5 años y más de edad censados por entrevista directa, por consumo de sustancias psicoactivas* y tipo de sustancia psicoactiva consumida, según municipios.....	569
<b>Cuadro 555.</b> Sucre. Habitantes de la calle de 5 años y más de edad censados por entrevista directa consumidores de sustancias psicoactivas, por la sustancia psicoactiva que consumen principalmente, según municipios.....	570
<b>Cuadro 556.</b> Sucre. Habitantes de la calle de 5 años y más de edad censados por entrevista directa, por condición de temer por su vida, según municipios.....	570
<b>Cuadro 557.</b> Sucre. Habitantes de la calle de 5 años y más de edad censados por entrevista directa, por situaciones que afectan su seguridad*, según municipios.....	571
<b>Cuadro 558.</b> Sucre. Habitantes de la calle de 5 años y más de edad censados por entrevista directa, por acciones de violencia de las que han sido víctimas*, según municipios .....	571
<b>Cuadro 559.</b> Tolima. Habitantes de la calle total censados, según municipios.....	572
<b>Cuadro 560.</b> Tolima. Habitantes de la calle total censados, por sexo, según municipios y grupos de edad .....	573
<b>Cuadro 561.</b> Tolima. Habitantes de la calle total censados, por tipo de diligenciamiento del cuestionario, según municipios .....	575
<b>Cuadro 562.</b> Tolima. Habitantes de la calle censados por entrevista directa, por lugar de nacimiento, según municipio de la entrevista .....	576
<b>Cuadro 563.</b> Tolima. Habitantes de la calle censados por entrevista directa, por pertenencia étnica, según municipios.....	577
<b>Cuadro 564.</b> Tolima. Habitantes de la calle de 18 años y más de edad censados por entrevista directa, por orientación sexual, según municipios .....	578
<b>Cuadro 565.</b> Tolima. Habitantes de la calle de 5 años y más de edad censados por entrevista directa, por alfabetismo, según municipios .....	578
<b>Cuadro 566.</b> Tolima. Habitantes de la calle de 5 años y más de edad censados por entrevista directa, por nivel educativo más alto alcanzado y último año o grado aprobado*, según municipios .....	579
<b>Cuadro 567.</b> Tolima. Habitantes de la calle censados por entrevista directa, por lugar donde iniciaron la vida en calle, según municipio de la entrevista.....	580
<b>Cuadro 568.</b> Tolima. Habitantes de la calle censados por entrevista directa, por la principal razón por la que iniciaron la vida en calle, según municipios.....	581

<b>Cuadro 569.</b> Tolima. Habitantes de la calle censados por entrevista directa, por el tiempo que llevan viviendo en la calle, según municipios.....	581
<b>Cuadro 570.</b> Tolima. Habitantes de la calle censados por entrevista directa, por la principal razón por la que continúan viviendo en la calle, según municipios .....	582
<b>Cuadro 571.</b> Tolima. Habitantes de la calle de 5 años y más de edad censados por entrevista directa, por la actividad que realizan principalmente para generar ingresos, según municipios.....	583
<b>Cuadro 572.</b> Tolima. Habitantes de la calle censados por entrevista directa, por persona de la familia de origen con quien tienen mayor contacto, según municipios.....	584
<b>Cuadro 573.</b> Tolima. Habitantes de la calle censados por entrevista directa, por recibo de ayudas, según municipios.....	585
<b>Cuadro 574.</b> Tolima. Habitantes de la calle censados por entrevista directa que recibieron ayudas de alguna red de apoyo*, por red de apoyo, según municipios.....	585
<b>Cuadro 575.</b> Tolima. Habitantes de la calle de 5 años y más de edad censados por entrevista directa, por conocimiento de programas de atención para habitantes de la calle por parte de la alcaldía y uso de estos, según municipios .....	586
<b>Cuadro 576.</b> Tolima. Habitantes de la calle censados por entrevista directa, por condición de presentar limitaciones permanentes para realizar actividades, según municipios .....	587
<b>Cuadro 577.</b> Tolima. Habitantes de la calle censados por entrevista directa, por problemas odontológicos o de salud presentados en los últimos 30 días, según municipios .....	588
<b>Cuadro 578.</b> Tolima. Habitantes de la calle censados por entrevista directa, por diagnóstico de enfermedades crónicas no transmisibles, tuberculosis, VIH-SIDA* y tratamiento recibido, según municipios .....	589
<b>Cuadro 579.</b> Tolima. Habitantes de la calle de 5 años y más de edad censados por entrevista directa, por consumo de sustancias psicoactivas* y tipo de sustancia psicoactiva consumida, según municipios.....	590
<b>Cuadro 580.</b> Tolima. Habitantes de la calle de 5 años y más de edad censados por entrevista directa consumidores de sustancias psicoactivas, por la sustancia psicoactiva que consumen principalmente, según municipios.....	591
<b>Cuadro 581.</b> Tolima. Habitantes de la calle de 5 años y más de edad censados por entrevista directa, por condición de temer por su vida, según municipios.....	592
<b>Cuadro 582.</b> Tolima. Habitantes de la calle de 5 años y más de edad censados por entrevista directa, por situaciones que afectan su seguridad*, según municipios.....	592

## **CARACTERIZACIÓN, censoHABITANTES DE LA CALLE 2021**

<b>Cuadro 583.</b> Tolima. Habitantes de la calle de 5 años y más de edad censados por entrevista directa, por acciones de violencia de las que han sido víctimas*, según municipios .....	593
<b>Cuadro 584.</b> Valle del Cauca. Habitantes de la calle total censados, según municipios.....	594
<b>Cuadro 585.</b> Valle del Cauca. Habitantes de la calle total censados, por sexo, según municipios y grupos de edad.....	595
<b>Cuadro 586.</b> Valle del Cauca. Habitantes de la calle total censados, por tipo de diligenciamiento del cuestionario, según municipios .....	597
<b>Cuadro 587.</b> Valle del Cauca. Habitantes de la calle censados por entrevista directa, por lugar de nacimiento, según municipio de la entrevista.....	598
<b>Cuadro 588.</b> Valle del Cauca. Habitantes de la calle censados por entrevista directa, por pertenencia étnica, según municipios.....	599
<b>Cuadro 589.</b> Valle del Cauca. Habitantes de la calle de 18 años y más de edad censados por entrevista directa, por orientación sexual, según municipios .....	599
<b>Cuadro 590.</b> Valle del Cauca. Habitantes de la calle de 5 años y más de edad censados por entrevista directa, por alfabetismo, según municipios.....	600
<b>Cuadro 591.</b> Valle del Cauca. Habitantes de la calle de 5 años y más de edad censados por entrevista directa, por nivel educativo más alto alcanzado y último año o grado aprobado*, según municipios .....	601
<b>Cuadro 592.</b> Valle del Cauca. Habitantes de la calle censados por entrevista directa, por lugar donde iniciaron la vida en calle, según municipio de la entrevista.....	602
<b>Cuadro 593.</b> Valle del Cauca. Habitantes de la calle censados por entrevista directa, por la principal razón por la que iniciaron la vida en calle, según municipios .....	602
<b>Cuadro 594.</b> Valle del Cauca. Habitantes de la calle censados por entrevista directa, por el tiempo que llevan viviendo en la calle, según municipios .....	603
<b>Cuadro 595.</b> Valle del Cauca. Habitantes de la calle censados por entrevista directa, por la principal razón por la que continúan viviendo en la calle, según municipios .....	604
<b>Cuadro 596.</b> Valle del Cauca. Habitantes de la calle de 5 años y más de edad censados por entrevista directa, por la actividad que realizan principalmente para generar ingresos, según municipios .....	605
<b>Cuadro 597.</b> Valle del Cauca. Habitantes de la calle censados por entrevista directa, por persona de la familia de origen con quien tienen mayor contacto, según municipios .....	606



<b>Cuadro 598.</b> Valle del Cauca. Habitantes de la calle censados por entrevista directa, por recibo de ayudas, según municipios.....	606
<b>Cuadro 599.</b> Valle del Cauca. Habitantes de la calle censados por entrevista directa que recibieron ayudas de alguna red de apoyo*, por red de apoyo, según municipios.....	607
<b>Cuadro 600.</b> Valle del Cauca. Habitantes de la calle de 5 años y más de edad censados por entrevista directa, por conocimiento de programas de atención para habitantes de la calle por parte de la alcaldía y uso de estos, según municipios.....	608
<b>Cuadro 601.</b> Valle del Cauca. Habitantes de la calle censados por entrevista directa, por condición de presentar limitaciones permanentes para realizar actividades, según municipios .....	608
<b>Cuadro 602.</b> Valle del Cauca. Habitantes de la calle censados por entrevista directa, por problemas odontológicos o de salud presentados en los últimos 30 días, según municipios .....	609
<b>Cuadro 603.</b> Valle del Cauca. Habitantes de la calle censados por entrevista directa, por diagnóstico de enfermedades crónicas no transmisibles, tuberculosis, VIH-SIDA* y tratamiento recibido, según municipios.....	610
<b>Cuadro 604.</b> Valle del Cauca. Habitantes de la calle de 5 años y más de edad censados por entrevista directa, por consumo de sustancias psicoactivas* y tipo de sustancia psicoactiva consumida, según municipios.....	611
<b>Cuadro 605.</b> Valle del Cauca. Habitantes de la calle de 5 años y más de edad censados por entrevista directa consumidores de sustancias psicoactivas, por la sustancia psicoactiva que consumen principalmente, según municipios.....	612
<b>Cuadro 606.</b> Valle del Cauca. Habitantes de la calle de 5 años y más de edad censados por entrevista directa, por condición de temer por su vida, según municipios .....	613
<b>Cuadro 607.</b> Valle del Cauca. Habitantes de la calle de 5 años y más de edad censados por entrevista directa, por situaciones que afectan su seguridad*, según municipios .....	613
<b>Cuadro 608.</b> Valle del Cauca. Habitantes de la calle de 5 años y más de edad censados por entrevista directa, por acciones de violencia de las que han sido víctimas*, según municipios.....	614

## **LISTA DE GRÁFICOS**

<b>Gráfico 1.</b> Estructura de los habitantes de la calle por sexo y grupos de edad.....	135
<b>Gráfico 2.</b> Distribución de los habitantes de la calle total censados, por departamento. ....	136
<b>Gráfico 3.</b> Tipo de diligenciamiento del cuestionario.....	137
<b>Gráfico 4.</b> Distribución de los habitantes de la calle censados por entrevista directa, por pertenencia étnica.....	140
<b>Gráfico 5.</b> Distribución de los habitantes de la calle de 18 años y más de edad censados por entrevista directa, por orientación sexual .....	141
<b>Gráfico 6.</b> Distribución de los habitantes de la calle de 5 años y más de edad censados por entrevista directa, por alfabetismo.....	142
<b>Gráfico 7.</b> Distribución de los habitantes de la calle de 5 años y más de edad censados por entrevista directa, por nivel educativo más alto alcanzado y último año o grado aprobado .....	143
<b>Gráfico 8.</b> Distribución de los habitantes de la calle censados por entrevista directa, por la principal razón por la que iniciaron a vivir en la calle .....	145
<b>Gráfico 9.</b> Distribución de los habitantes de la calle censados por entrevista directa, por el tiempo que llevan viviendo en la calle .....	146
<b>Gráfico 10.</b> Distribución de los habitantes de la calle censados por entrevista directa, por la principal razón por la que continúan viviendo en la calle .....	147
<b>Gráfico 11.</b> Distribución de los habitantes de la calle de 5 años y más de edad censados por entrevista directa, por la forma como generan ingresos .....	148
<b>Gráfico 12.</b> Distribución de los habitantes de la calle censados por entrevista directa, por persona de la familia con quien tienen mayor contacto .....	149
<b>Gráfico 13.</b> Distribución de los habitantes de la calle censados por entrevista directa, por recibo de ayudas.....	150
<b>Gráfico 14.</b> Distribución de los habitantes de la calle censados por entrevista directa que reciben ayudas, por procedencia de las ayudas*.....	151

<b>Gráfico 15.</b> Distribución de los habitantes de la calle de 5 años y más de edad censados por entrevista directa, por conocimiento de los programas de la alcaldía.....	151
<b>Gráfico 16.</b> Distribución de los habitantes de la calle censados por entrevista directa, por dificultades en el funcionamiento humano .....	152
<b>Gráfico 17.</b> Distribución de los habitantes de la calle censados por entrevista directa con algún problema odontológico o de salud presentado en los últimos 30 días, por tipo de problema de salud* .....	153
<b>Gráfico 18.</b> Distribución de los habitantes de la calle censados por entrevista directa diagnosticados con enfermedades crónicas no transmisibles, tuberculosis y VIH-SIDA, por tipo de enfermedad* y tratamiento.....	154
<b>Gráfico 19.</b> Distribución de los habitantes de la calle de 5 años y más de edad censados por entrevista directa, por consumo de sustancias psicoactivas* .....	155
<b>Gráfico 20.</b> Distribución de los habitantes de la calle de 5 años y más de edad censados por entrevista directa consumidores de sustancias psicoactivas, por la sustancia que consumen principalmente .....	156
<b>Gráfico 21.</b> Distribución de los habitantes de la calle de 5 años y más de edad censados por entrevista directa, por condición de temer por su vida .....	157
<b>Gráfico 22.</b> Distribución de los habitantes de la calle de 5 años y más de edad censados por entrevista directa, por situaciones que afectan su seguridad*.....	158
<b>Gráfico 23.</b> Distribución de los habitantes de la calle de 5 años y más de edad censados por entrevista directa, por agresiones de las que han sido víctimas* .....	159

## **LISTA DE TABLAS**

<b>Tabla 1.</b> Número de municipios priorizados por territorial.....	96
<b>Tabla 2.</b> Personal operativo contratado por el DANE para realizar la recolección .....	112
<b>Tabla 3.</b> Personal para el operativo por parte de las alcaldías .....	113
<b>Tabla 4.</b> Municipios que realizaron la operación censal, por dirección territorial DANE .....	120
<b>Tabla 5.</b> Municipios sin presencia de habitantes de la calle, por dirección territorial DANE .....	124
<b>Tabla 6.</b> Municipios con novedades durante el operativo, por dirección territorial DANE .....	133

# **LISTA DE IMÁGENES**

<b>Imagen 1.</b> Variables del cuestionario.....	102
<b>Imagen 2.</b> Complejidades en campo para la recolección.....	105
<b>Imagen 3.</b> Estructura geográfica operativa.....	107
<b>Imagen 4.</b> Estructura operativa, recolección en campo con personal DANE.....	108
<b>Imagen 5.</b> Estructura operativa, DANE y alcaldías.....	111

# **LISTA DE MAPAS**

**Mapa 1. Cobertura geográfica..... 98**

# INTRODUCCIÓN

El Departamento Administrativo Nacional de Estadística - DANE es la entidad encargada de generar información estratégica oficial para la toma de decisiones en todos los ámbitos de la sociedad, responsable de diseñar, implementar y realizar metodologías de investigación estadística que garanticen su generación y uso con los mayores estándares de calidad, cobertura y oportunidad para satisfacer las necesidades de los usuarios finales.

Teniendo en cuenta lo anterior, y en el marco de la Ley 1641 de 2013, que ordena al DANE la tarea de *«adelantar, conjuntamente con el personal capacitado con el que cuenten los departamentos, distritos y municipios, la caracterización demográfica y socioeconómica de las personas habitantes de la calle, con el fin de establecer una línea base para construir los parámetros de intervención social en la formulación, implementación, seguimiento y evaluación del impacto de esta política pública social»*, en este sentido, la entidad notificó en el mes de marzo de 2021, a 444 municipios para realizar el Censo de Habitantes de la Calle en este año.

El operativo se llevó a cabo en los meses de mayo y junio de 2021 y como resultado de este acercamiento se obtuvo lo siguiente: 357 municipios manifestaron no tener presencia de esta población en su territorio, razón por la cual expidieron la respectiva certificación dejando constancia de este hecho; 86 municipios manifestaron tener habitantes de la calle, donde se realizó el operativo censal con el más alto rigor técnico; 1 municipio presentó novedad, Gigante (Huila), que a pesar de las constantes llamadas, envío de notificaciones y solicitud de la personería, no se obtuvo respuesta.

Entre los municipios donde se realizó el Censo de Habitantes de la Calle se encuentran 15 ciudades capitales, estas son: Arauca, Armenia, Cartagena, Ibagué, Montería, Neiva, Riohacha, Pasto, Pereira, Popayán, San José de Cúcuta, Santa Marta, Sincelejo, Valledupar y Yopal; además de Buenaventura, principal puerto marítimo.

Para el resto de municipios censados (70), el DANE proporcionó todos los recursos necesarios para la recolección de la información, así como la vinculación de profesionales permanentes durante el operativo para asesorar, acompañar y hacer seguimiento en todo momento al desarrollo de este proceso.

## **CARACTERIZACIÓN, CENSO HABITANTES DE LA CALLE 2021**

La recolección la realizó el personal de las alcaldías con el acompañamiento técnico del DANE, de tal forma que se cumplió con el objetivo y el mandato de la Ley.

Con el fin de tener información comparable y estandarizada a nivel nacional, se utilizó el cuestionario de 37 preguntas que se ha estado aplicando en los Censos de Habitantes de la Calle realizados en los años 2017, 2019, 2020.

Se aplicaron tres (3) estrategias de recolección de información dadas las particularidades asociadas al contexto de la población habitante de la calle: barrido calle a calle, puntos fijos ubicados en lugares de circulación donde se tenían inconvenientes para ingresar y convocatorias en instituciones públicas y privadas.

Igualmente, algunos municipios realizaron brigadas de atención para concentrar a los habitantes de la calle, aplicando los protocolos de bioseguridad establecidos en el marco de la emergencia sanitaria ocasionada por el COVID-19.

Como resultado de esta operación estadística, se ha generado información valiosa, que se dispone en el presente documento técnico denominado ***“Caracterización demográfica y socioeconómica, Censo Habitantes de la Calle, 2021”***, herramienta útil para la formulación de política pública del Estado colombiano. Además, podrá ser consultado por expertos, por la comunidad académica, por las organizaciones interesadas y por la sociedad civil en general.

De esta manera, se ha cubierto todo el territorio nacional que comprende 1.102 municipios, 18 áreas no municipalizadas y la isla de San Andrés en la recolección de información para el Censo de Habitantes de la Calle<sup>1</sup> de acuerdo con el mandato de la Ley.

El documento consta de los siguientes capítulos: en primer lugar, antecedentes, justificación y los objetivos del Censo de Habitantes de la Calle; en segundo lugar, el diseño conceptual, seguido por el diseño metodológico y la ejecución de la operación estadística. Finalmente, se presentan los resultados generales del CHC 2021 a nivel de municipio.

---

<sup>1</sup> El resultado de los censos de habitantes de la calle realizados en los años 2017, 2019 y 2020, puede ser consultado en la página Web del DANE.



# 1. ANTECEDENTES

Al final de la década de los 90 se comenzaron a realizar en el país censos sectoriales para la población habitante de la calle, con las características y contenidos temáticos requeridos por algunas instituciones gubernamentales que desarrollaban en su momento planes de inclusión y atención para esta población.

De estos ejercicios de conteo y caracterización, se tomaron algunas experiencias y conceptos para la elaboración del presente documento, teniendo en cuenta los censos realizados en las tres principales ciudades del país: Bogotá, Medellín y Cali, de los cuales se puede resumir lo siguiente:

En la ciudad de Bogotá se han realizado seis (6) censos sectoriales para los habitantes de la calle, a saber:

- **I censo piloto** “Indigentes en Bogotá”, 1997. Este censo fue realizado por el Instituto Distrital para la Protección de la Niñez y la Juventud – IDIPRON en convenio con la Universidad Nacional de Colombia.
- **Tres censos sectoriales**<sup>2</sup>; el primero de ellos en 1999, otro en 2001<sup>3</sup> y otro en 2004<sup>4</sup>, realizados por IDIPRON en convenio con el DANE.
- **Quinto censo** realizado en Bogotá, lo ejecutó el IDIPRON en asocio con la Secretaría Distrital de Integración Social de la Alcaldía Mayor de Bogotá en 2007.
- **Sexto Censo** de Habitantes de la Calle en Bogotá se realizó en el 2011, por parte de la Secretaría Distrital de Integración Social con el acompañamiento del IDIPRON.

---

<sup>2</sup> En estos censos se incluyó el municipio de Soacha.

<sup>3</sup> Convenio 002 de 2001.

<sup>4</sup> Convenio 012 de 2004.

## **CARACTERIZACIÓN, CENSO HABITANTES DE LA CALLE 2021**

En la ciudad de Medellín se han realizado tres (3) censos sectoriales:

- **2002: primer Censo de Habitantes de la Calle**, realizado por el DANE y la Alcaldía de Medellín, a través de la Secretaría de Solidaridad, suscribiendo un convenio interinstitucional<sup>5</sup> para adelantar el “Censo Sectorial Habitantes DE y EN la calle, 2002”
- **2009: segundo Censo de Habitantes de la Calle** realizado a través de convenio interadministrativo suscrito entre la alcaldía y la Universidad de Antioquia.
- **2014: tercer censo** realizado entre la Secretaría de Inclusión Social y Familia y la Universidad de Antioquia, en 2014, denominado “Caracterización Habitantes de la Calle”.

En el año 2005, el DANE realizó el Censo Sectorial de Habitantes de la Calle y en la Calle en la ciudad de Santiago de Cali, suscribiendo un convenio de cooperación entre el DANE, la alcaldía y la Fundación para la Educación Superior FES SOCIAL.

Igualmente, el DANE, en los Censos Nacionales de Población y Vivienda de 1993 y 2005, siguiendo sus pautas misionales, incluyó a esta población en el cuestionario aplicado en los Lugares Especiales de Alojamiento – LEA<sup>6</sup>; el cual contenía algunas de las preguntas básicas para caracterizarlos demográficamente.

En el marco de la Ley 1641 de 2013, se han realizado los siguientes censos de habitantes de la calle:

- **2017: séptimo Censo** de Habitantes de la Calle en Bogotá. La entidad suscribió un convenio interadministrativo con la Secretaría Distrital de Integración Social para dar cumplimiento a lo establecido en la Ley.

---

<sup>5</sup> Convenio 169 de 2001.

<sup>6</sup> Conceptualmente, en dichos censos se incluían a los habitantes de la calle como residentes en lugares dispuestos especialmente para su conteo y que eran considerados como LEA para el DANE.

## ***CARACTERIZACIÓN, CENSO HABITANTES DE LA CALLE 2021***

- **2019:** Censo de Habitantes de la Calle en 21 municipios, entre ellos, Barranquilla, Medellín y Bucaramanga con sus áreas metropolitanas, así como las ciudades de Cali y Manizales. Adicionalmente, atendiendo el requerimiento del departamento Archipiélago de San Andrés, Providencia y Santa Catalina, se adelantó en la isla de San Andrés el Censo de Habitantes de la Calle.
- **2020:** Censo de Habitantes de la Calle ubicados en las cabeceras municipales de 659 municipios clasificados como clase 3<sup>7</sup> y los municipios de Villavicencio y Florencia, clasificados como clase 2<sup>8</sup>.

---

<sup>7</sup> Municipios con baja presencia de habitantes de la calle (de 1 a 200)

<sup>8</sup> Municipios con mediana concentración de habitantes de la calle (de 201 a 999).

## **2. JUSTIFICACIÓN**

El fenómeno de habitabilidad en calle en Colombia ha presentado importantes transformaciones a lo largo de los años debido a las complejidades de este y a las condiciones propias del contexto social en cada municipio del territorio nacional. Estos factores han sido evidentes en los censos de habitantes de la calle realizados en las dos últimas décadas en el país, principalmente en las ciudades capitales con mayor población, bajo el liderazgo de las entidades que trabajan de manera directa en la atención a este grupo poblacional.

En el marco de la Ley 1641 del 2013, en su objeto de establecer los lineamientos generales para la formulación de la política pública social para habitantes de la calle, se identifica la necesidad de contar con información estadística y de caracterización actualizada de esta población, para sustentar los lineamientos de dicha política. En este sentido, se han generado convenios interadministrativos, acuerdos de voluntades con algunas alcaldías y pactos de cooperación con las entidades responsables de la atención a los habitantes de la calle en otros municipios, para el levantamiento de la información censal en los diferentes territorios, garantizando la caracterización demográfica y socioeconómica de dicha población, que permitirá a las entidades encargadas de su protección, atención e inclusión, contar con una herramienta indispensable para la toma de decisiones basadas en datos actualizados.

## **3. OBJETIVOS**

Desde el diseño de la operación censal, se estableció un objetivo general y tres objetivos específicos.

### **3.1. General**

Contar con información actualizada sobre el volumen y las principales características socioeconómicas y demográficas de los habitantes de la calle ubicados en el territorio municipal, para la formulación, gestión y evaluación de las políticas, planes y programas de las administraciones municipales, departamentales y nacionales respecto a la atención integral, rehabilitación e inclusión social de dicha población.

### **3.2. Específicos**

- Realizar la caracterización sociodemográfica y económica de los habitantes de la calle.
- Proporcionar la información estadística necesaria que sirva de línea de base en la aplicación de la Ley 1641 de 2013 a nivel municipal.
- Brindar información estadística que sirva como marco para profundizar en los temas que las administraciones municipales consideren pertinentes, de acuerdo con sus problemáticas particulares.

## 4. DISEÑO CONCEPTUAL

Para las definiciones básicas, el marco conceptual del censo tuvo como principal fuente lo dispuesto en la Ley 1641 de 2013. En cuanto a los conceptos complementarios, se han tenido en cuenta los conceptos normalizados por el DANE para esta operación estadística. A continuación, se presentan los principales conceptos y definiciones que sustentaron la operación censal.

### 4.1. Definiciones básicas según la Ley 1641 de 2013

- **Habitante de la calle (HC):** «persona sin distinción de sexo, raza o edad, que hace de la calle su lugar de habitación, ya sea de forma permanente o transitoria» (Ley 1641 de 2013, artículo 2°).
- **Habitabilidad en calle:** «hace referencia a las sinergias relacionales entre los habitantes de la calle y la ciudadanía en general; incluye la lectura de factores causales, tanto estructurales como individuales» (Ley 1641 de 2013, artículo 2°).
- **Ciudadano habitante de la calle en servicios de atención especializada:** los servicios hacen parte del circuito al que puede acceder la población habitante de la calle, la situación de habitabilidad en calle no se ve superada, la institucionalización tiene un carácter voluntario. (SDIS, Censo 2011).
- **Calle:** «lugar que los habitantes de la calle toman como su residencia habitual y que no cumple con la totalidad de los elementos para solventar las necesidades básicas de un ser humano» (Ley 1641 de 2013, artículo 2°).

## **4.2. Definiciones de población habitante en la calle.**

- **Consumidor en riesgo de calle:** su espacio físico alterna entre su hogar y la calle. Sus necesidades son solventadas primordialmente en casa. (SDIS, Censo 2011).
- **Mendigo de oficio:** no solventa todas sus necesidades en la calle y su relación con la calle es de generación de ingresos. Los habitantes de la calle que ejercen la mendicidad serán sujeto del censo por su condición primaria. (SDIS, Censo 2011).
- **Recuperador de oficio:** persona cuya relación con la calle es de generación de ingresos a través del material reciclado y que no solventa todas sus necesidades en la calle. (Versión ajustada por DANE de SDIS, Censo 2011).
- **Recuperador (vehículo de tracción animal):** no solventa todas sus necesidades en calle y su relación con la calle es de generación de ingresos, requiere de intervención para confirmar su permanencia en calle bajo las condiciones de la definición (SDIS, Censo 2011).
- **Vendedor ambulante:** persona que trabaja informalmente en la calle comercializando bienes de consumo, no solventa todas sus necesidades en la calle y su relación con ésta es de generación de ingresos. (Versión ajustada por DANE de SDIS, Censo 2011).

## **4.3. Definiciones de lugares utilizados por la población habitante de la calle para dormir**

- **Cambuche:** espacios en los que se identificó la presencia de elementos usados para la construcción de una vivienda o alojamiento precario, construido con cualquier tipo de material como cartón, guadua, lata, plástico, etc. Los cambuches se clasifican como estructurados o circunstanciales (SDIS, 2016).
- **Dormitorios transitorios:** son espacios que se alquilan a habitantes de la calle para dormir o pasar un tiempo prolongado. Estos lugares se conocen con los nombres de: paga diarios, inquilinatos, residencias y camarotes.

- **Paga diario:** lugar de alojamiento que establece un pago por servicio día, ofrece alojamiento nocturno, no se tiene acceso a lavandería y el servicio de baño es compartido. En algunos casos se permite el consumo de SPA<sup>9</sup> y la elaboración de alimentos. (SDIS, Censo 2011).
- **Residencia:** lugar de alojamiento que permite el ingreso en el día o en la noche, se puede usar como espacio para ejercer la prostitución, los servicios de baño y cocina son usualmente compartidos, no se tiene acceso a lavandería. Se puede usar como lugar de consumo de SPA y en algunos se permite la elaboración de alimentos (SDIS, Censo2011).
- **La calle:** es el lugar escogido por los habitantes de la calle como su hábitat, puede ser vista en algunos casos como una escogencia de parte de la persona que decide habitar la calle, para otros, como una consecuencia de la conjugación de diferentes factores, llegando a ser el espacio para que pueda residir en él y ocuparlo. La dinámica de la habitabilidad en calle, con sus comportamientos, costumbres y códigos, difícilmente podría acomodarse en otros medios por fuera del círculo de calle. La calle reúne las condiciones necesarias para permitir el acomodo del fenómeno, con mejores condiciones que otros ambientes. (SDIS, Censo 2011).
- **Instituciones:** son los lugares donde se brinda algún tipo de atención a las personas habitantes de la calle, ya sea de manera permanente o transitoria, con o sin alojamiento. Estos lugares incluyen entidades públicas y privadas.

### 4.4. Definiciones de lugares de concentración de habitantes de la calle

De acuerdo con la dinámica de la población y con fines operativos, y teniendo como insumo la georreferenciación entregada por cada una de las alcaldías, se identificaron los lugares que históricamente presentaban mayor concentración de habitantes de la calle.

---

<sup>9</sup> Sustancias psicoactivas



A continuación, se menciona cada uno de ellos.

- **Parques, zonas verdes, puentes, separadores viales, andenes, antejardines:** son los lugares de la infraestructura urbana pública donde habitualmente se ubica esta población, ya sea de forma permanente o transitoria.
- **Centros de acopio de reciclaje:** teniendo presente que una de las principales fuentes de generación de ingresos de los habitantes de la calle es el reciclaje, los centros de acopio son regularmente uno de los lugares donde hay presencia permanente de esta población que se acerca a vender el material recuperado durante una jornada.
- **Canales, ríos y humedales:** son espacios propicios para construir cambuches ya que se encuentran apartados, aislados y en general los demás ciudadanos no transitan por estas zonas.
- **Zonas de microtráfico u “ollas”:** se caracterizan por el expendio y consumo de sustancias psicoactivas.
- **Instituciones públicas y privadas para la atención a la población:** son espacios generalmente cerrados en donde entidades públicas y privadas ofrecen servicios de atención a un número determinado de personas habitantes de la calle.

## **4.5. Otras definiciones relacionadas con los habitantes de la calle**

- **Adicción:** se emplea el término para referirse al uso de SPA de forma crónica, compulsiva e incontrolable. Se relaciona con conceptos como dependencia física y psicológica. Se ha abusado de este término, por lo que tiende a perder significado y cada vez se utiliza menos en los medios científicos. (Corporación Nuevos Rumbos, 2015).

## **CARACTERIZACIÓN, CENSO HABITANTES DE LA CALLE 2021**

- **Agresividad:** reacción emocional de ataque hacia otros o hacia sí mismo, generalmente acompañada de ira. (Corporación Nuevos Rumbos, 2015).
- **Ajisoso:** algo sumamente peligroso; con frecuencia hace referencia a delincuentes o prácticas de consumo. (Corporación Nuevos Rumbos, 2015).
- **Alteración de la percepción:** distorsión en la interpretación y/o en la captación de estímulos. (Corporación Nuevos Rumbos, 2015).
- **Alucinación:** percepción para la cual no hay un estímulo adecuado en el mundo externo. (Corporación Nuevos Rumbos, 2015).
- **Alucinógenos:** sustancias que tienen la propiedad de producir alucinaciones; por ejemplo, el LSD, el peyote, el yagé y los “hongos mágicos”, que son productos de origen vegetal; o el PCP (fenciclidina) y el MDMA (metilendioximetanfetamina, conocido como éxtasis), que son productos sintéticos.
- **Alcohol:** depresor del Sistema Nervioso Central que se obtiene de fermentación o destilación y que se ingiere en grandes cantidades, legalmente, en todos los países occidentales, a pesar de su reconocida toxicidad (Pérez, 1994). También puede ser nombrado como: chamber o chamberlain (que consiste en alcohol etílico mezclado con Frutiño o con otros refrescos) y Eduardo Tercero.
- **Angelito:** cigarrillo en el que se combinan marihuana o tabaco con cocaína. (Corporación Nuevos Rumbos, 2015).
- **Ansiedad:** experiencia emocional de aprehensión o amenaza, que puede estar o no relacionada con motivos específicos. (Corporación Nuevos Rumbos, 2015).
- **Bareto(a):** cigarrillo de marihuana (Asociación GAMO, 2013).
- **Basuco:** sustancia estimulante del Sistema Nervioso Central, que se extrae de las hojas de coca (Pérez, 1994). También puede ser nombrado como: zuco, zuzuki, moto, susto.

## **CARACTERIZACIÓN, CENSO HABITANTES DE LA CALLE 2021**

- **Bicha:** papeleta de basuco.
- **Bóxer:** nombre comercial de un pegante (también conocido como sacol o solución) a base de caucho que contiene sustancias muy tóxicas derivadas de los hidrocarburos, como el tolueno. Produce irritabilidad, alucinaciones, sueño y agresividad. A nivel físico genera: tos, secreción nasal, vómito, visión borrosa y problemas de equilibrio. Tiene control temporalmente del hambre y el frío. Es clasificada como una sustancia depresora del sistema nervioso central dentro del grupo de los inhalables.
- **Bomba:** cigarrillo en el que se combinan marihuana, tabaco y basuco. (Corporación Nuevos Rumbos, 2015).
- **Carro:** pipa plástica de fabricación casera usada para fumar basuco. (Corporación Nuevos Rumbos, 2015).
- **Campanero:** persona que en los lugares de expendio de sustancias psicoactivas da aviso por medio de señas, pitos, silbidos o ruidos, de la llegada de personas extrañas o de las autoridades. (Corporación Nuevos Rumbos, 2015).
- **Chamber:** mezclas de alcohol antiséptico con refrescos (Asociación GAMO, 2013).
- **Chapiar:** cambiar el nombre propio por un sobrenombre (Asociación GAMO, 2013).
- **Clan:** grupo de familias unidas por lazos de parentesco o descendencia a un territorio o linaje común.
- **Crack:** forma fumable de cocaína, en la que el clorhidrato (sal ácida) ha sido mezclado con bicarbonato de sodio para “rendirla” y hacer múltiples dosis. (Corporación Nuevos Rumbos, 2015).
- **Cuero:** papel delgado que se usa para hacer cigarrillos de marihuana. (Corporación Nuevos Rumbos, 2015).
- **Cocaína:** alcaloide refinado que se extrae de las hojas de Coca. Se clasifica dentro de los estimulantes del Sistema Nervioso Central (Pérez, 1994). También puede ser nombrada como: coca, perico, felpa, nieve y fua.
- **Diablito:** nombre común que se da a la mezcla de coca y marihuana que se fuma. (Pérez, 1994).

## **CARACTERIZACIÓN, CENSO HABITANTES DE LA CALLE 2021**

- **Funcionamiento humano:** se entiende como la capacidad que poseen las personas para realizar actividades propias de su vida cotidiana, aquellas que les permiten subsistir, realizar su autocuidado, mantener su independencia, ser parte de un hogar y de una comunidad.
- **Gato:** estar bajo los efectos de cocaína (Corporación Nuevos Rumbos, 2015).
- **Heroína:** opiáceo con efectos sedantes y analgésicos. Puede ser denominada como “chino”: forma de consumo en la que se inhala el humo producido por la combustión de heroína al ser puesta sobre un pedazo de papel aluminio bajo el cual se pone fuego. (Corporación Nuevos Rumbos, 2015).
- **Inhalantes:** también se les llama “inhalables”; son sustancias gaseosas cuyos efectos son depresores y que se consumen por vía nasal. (Corporación Nuevos Rumbos, 2015.) Incluyen: sacol, pegante, bóxer, gasolina, thinner.
- **Jíbaro:** distribuidor de pequeñas cantidades de droga. (Corporación Nuevos Rumbos, 2015).
- **Mario:** voz de alerta que indica que se acerca la policía (Asociación GAMO, 2013).
- **Maduro:** cigarrillo en el que se combinan marihuana y basuco. (Asociación GAMO, 2013). (Corporación Nuevos Rumbos, 2015). También puede ser nombrado como: banano, bomba.
- **Mendigar:** hace referencia a pedir dinero de tal forma que se genere lástima hacia el habitante de la calle.
- **Mixto:** heroína mezclada con marihuana. (Corporación Nuevos Rumbos, 2015).
- **Olla:** sitio en el que venden drogas o estupefacientes, y en donde usualmente éstas se pueden consumir.
- **Pata:** sobrante de un cigarrillo de marihuana. (Corporación Nuevos Rumbos, 2015).

## **CARACTERIZACIÓN, CENSO HABITANTES DE LA CALLE 2021**

- **Parche:** grupo de personas que conforman un cerrado círculo social, los cuales comparten diferentes actividades cotidianas (SDIS, 2016).
- **Pepas:** término con el cual se hace referencia a cualquier tipo de medicamento en forma de píldora que produce algún efecto psicoactivo, se ubican en las categorías de los barbitúricos, benzodiazepinas o tranquilizantes y deben ser usados bajo prescripción médica. (Corporación Nuevos Rumbos, 2015). También pueden ser nombradas como: ruedas.
- **Perico:** nombre con el que se hace referencia a la cocaína cuyo grado de pureza es inferior al de la cocaína. (Corporación Nuevos Rumbos, 2015).
- **Pipa:** utensilio de plástico, madera o metal usado para fumar. Consiste en un tubo que desemboca en un pequeño recipiente en el que se vierte tabaco o cualquier otra sustancia que es encendida y cuyo humo se aspira por un extremo del tubo. (Corporación Nuevos Rumbos, 2015).
- **Pistolo:** cigarrillo en el que se combinan tabaco y basuco. (Corporación Nuevos Rumbos, 2015).
- **Porro:** cigarrillo de marihuana (Corporación Nuevos Rumbos, 2015).
- **Retacar:** es una palabra usada por los habitantes de la calle que hace referencia a pedir dinero de forma agresiva, pero sin usar ningún tipo de arma o elemento que genere amenaza, utilizan el miedo o el rechazo que sienten otras personas por su apariencia, por sus condiciones de higiene o por los imaginarios que se crean alrededor de los habitantes de la calle.
- **Sexo:** hace referencia a la condición biológica de una persona como hombre o mujer, y se encuentra asociado principalmente con atributos físicos tales como los cromosomas, la prevalencia hormonal y la anatomía interna y externa.
- **Speedball:** mezcla de heroína y cocaína, usualmente inyectable. (Corporación Nuevos Rumbos, 2015).

- **Sustancias Psicoactivas (SPA):** nombre propuesto para reemplazar términos confusos como “drogas”, “fármacos”, “estupefacientes”, etc. Se refiere a todas aquellas sustancias que ejercen una acción sobre el sistema nervioso central y que tienen la capacidad de modificar su funcionamiento, aumentando o disminuyendo su nivel de funcionamiento, y alterando el campo de conciencia. (Corporación Nuevos Rumbos, 2015).
- **Taquillero:** persona que en los lugares de expendio de sustancias psicoactivas se encarga de la venta de éstas. (Corporación Nuevos Rumbos, 2015).
- **Wimpy:** hace referencia a la comida. (Asociación GAMO, 2013).

## **4.6. Definiciones operativas**

- **Área Metropolitana:** entidad administrativa, formada por un conjunto de dos o más municipios integrados alrededor de un municipio núcleo o metrópoli, vinculados entre sí por estrechas relaciones de orden físico, económico y social, que para la programación y coordinación de su desarrollo y para la racional prestación de sus servicios públicos requiere una administración coordinada (artículo 1, Ley 128 de 1994).
- **Municipio:** es la entidad territorial fundamental de la división político-administrativa del Estado, con autonomía política, fiscal y administrativa dentro de los límites que le señalen la Constitución y las leyes de la República. (artículo 311 de la actual Constitución Política de Colombia y la Ley 136 de 1994).
- **Cabecera Municipal (CM):** delimitación geográfica definida por el DANE para fines estadísticos, alusiva al área geográfica delimitada por el perímetro censal. A su interior se localiza la sede administrativa del municipio; es decir, la alcaldía.
- **Localidad / Comuna:** se denomina así a la unidad administrativa de una ciudad media o principal del país, que agrupa sectores o barrios determinados.

- **Unidad de Cobertura Urbana (UCU):** es la menor división de la cartografía censal urbana. Se define como un área (edificada o sin edificar) delimitada por vías de tránsito vehicular o peatonal de uso público (calles, carreras, avenidas, diagonales o senderos peatonales); puede estar delimitada también por elementos naturales como caños, ríos, quebradas, entre otros, siempre y cuando sean de carácter permanente. comúnmente las denominamos “manzanas”.
- **Área de Coordinación Operativa (ACO):** es el área geográfica de trabajo correspondiente a la agrupación de un número determinado de “áreas operativas” facilitando la gestión, la planeación, el control y la calidad de la operación censal.
- **Área Operativa (AO):** es el área de terreno asignada a un supervisor con sus censistas para el proceso de recolección. Tiene límites fácilmente identificables en terreno.

### 4.7. Definiciones relacionadas con la pregunta de pertenencia étnica

- **Afrodescendiente, afrocolombiano:** persona quien por su identidad se autoreconoce como descendiente de antepasados africanos, por su cultura o rasgos físicos.
- **Gitano o Rrom:** persona heredera de las tradiciones de pueblos gitanos originarios de Asia, son nómadas y poseen tradiciones, normas, organización social, lengua y características culturales distintivas.
- **Kumpania:** es el conjunto de grupos familiares de la población gitana o Rrom, configurados patrilinealmente, que a partir de alianzas de diverso orden optan por compartir espacios para vivir cerca o para itinerar de manera conjunta. En Colombia, se ubican generalmente en sitios específicos de centros urbanos, ciudades principales e intermedias del país.
- **Mulato(a):** persona fruto del mestizaje entre la población negra y blanca que se autoreconoce por su cultura o rasgos físicos.

- **Negro(a):** persona quien por su identidad se auto reconoce como perteneciente o miembro de poblaciones o comunidades negras ya sea por su cultura o rasgos físicos.
- **Palenquero de San Basilio:** persona afrodescendiente que pertenece a la población de San Basilio de Palenque y que tiene características culturales propias en las que se destaca su lengua bantú, mezcla del español y dialectos africanos.
- **Pueblo indígena:** es un grupo humano de ascendencia amerindia que se distingue por tener una cultura, organización social, costumbres y leyes tradicionales propias.
- **Raizal del Archipiélago de San Andrés, Providencia y Santa Catalina:** persona que se autoreconoce por sus características distintivas afro-anglo-caribeñas, como son: identidad, valores, lengua, usos y costumbres propias de la población originaria del Archipiélago de San Andrés, Providencia y Santa Catalina.
- **Vitsa:** son los linajes que determinan el origen de las familias gitanas.

## **4.8. Definiciones relacionadas con la orientación sexual de las personas**

- **Orientación sexual:** patrón de atracción sexual, erótica, emocional o amorosa a un determinado grupo de personas definidas por su sexo.
- **Bisexual:** persona cuya atracción afectiva, erótica o sexual se dirige o materializa con personas de ambos sexos.
- **Heterosexual:** persona cuya atracción afectiva, erótica o sexual se dirige hacia personas de sexo distinto al suyo.
- **Homosexual:** persona cuya atracción afectiva, erótica o sexual se dirige hacia personas de su mismo sexo.



## **4.9. Otras definiciones complementarias para el análisis de la información**

- **Edad media:** el promedio de edad de todos los miembros de una población (Population Reference Bureau; Guía rápida de Población, pág. 58).
- **Índice de envejecimiento:** expresa la relación entre la población de personas adultas mayores y la población de niños y jóvenes. (Celade, Cepal, tomada el 24/09/2019, [https://celade.cepal.org/redatam/PRYESP/SISPPI/Webhelp/indice\\_de\\_envejecimiento.htm](https://celade.cepal.org/redatam/PRYESP/SISPPI/Webhelp/indice_de_envejecimiento.htm))
- **Migración:** el movimiento de personas a través de una división política para establecer una nueva residencia permanente. Se divide en migración internacional (migración entre países) y migración interna (migración dentro de un país). (Population Reference Bureau; Guía rápida de Población, pág. 60).
- **Pirámide de población:** una pirámide de población muestra gráficamente la composición de una población según la edad y el sexo. Las barras horizontales representan los números o las proporciones de hombres y mujeres para cada grupo. La suma de todos los grupos clasificados según la edad y el sexo dentro de la pirámide de población representa el 100 por cien de la población. (Population Reference Bureau; Guía rápida de Población, pág. 7).
- **Razón por sexo:** la razón por sexo es la relación entre el número de hombres y el de mujeres en una población dada, expresada normalmente como el número de hombres por cada 100 mujeres o viceversa. (Population Reference Bureau; Guía rápida de Población, pág. 6).
- **Razón de masculinidad:** número de hombres por cada 100 mujeres.

## 5. DISEÑO METODOLÓGICO Y EJECUCIÓN

### 5.1. Diseño metodológico

#### 5.1.1. Alcance

Caracterización sociodemográfica y económica de los habitantes de la calle ubicados en las cabeceras municipales de los 444 municipios priorizados en el territorio nacional para 2021.

#### 5.1.2. Universo de estudio

Los habitantes de la calle ubicados en las cabeceras municipales de 444 municipios clasificados como: clase 1<sup>10</sup> (San José de Cúcuta), clase 2<sup>11</sup> (Armenia, Cartagena, Ibagué, Neiva, Pasto, Pereira, Riohacha y Santa Marta) y clase 3<sup>12</sup> los 435 municipios restantes; los cuáles fueron censados en el año 2021, entre los meses de mayo y junio.

#### 5.1.3. Cobertura geográfica

En la siguiente tabla se observa el número de municipios priorizados, por territorial DANE

---

<sup>10</sup> Municipios con mayor concentración de habitantes de la calle (de 1000 en adelante).

<sup>11</sup> Municipios con mediana concentración de habitantes de la calle (de 201 a 999).

<sup>12</sup> Municipios con baja presencia de habitantes de la calle (de 1 a 200).

**Tabla 1. Número de municipios priorizados por territorial**

Municipios Clase 1	
Territorial DANE	Total municipios asignados
Centro oriente-Bucaramanga	1
<b>Total</b>	<b>1</b>
Municipios Clase 2	
Territorial DANE	Total municipios asignados
Centro occidente-Manizales	3
Norte-Barranquilla	3
Centro-Bogotá	1
Suroccidente-Cali	1
<b>Total</b>	<b>8</b>

## CARACTERIZACIÓN, CENSO HABITANTES DE LA CALLE 2021

Municipios Clase 3	
Territorial DANE	Total municipios asignados
Centro-Bogotá	226
Centro oriente-Bucaramanga	55
Suroccidente-Cali	52
Noroccidente-Medellín	44
Norte-Barranquilla	39
Centro occidente-Manizales	19
<b>Total</b>	<b>435</b>
<b>Total General</b>	<b>444</b>

En la siguiente ilustración se pueden observar los municipios donde se realizó el Censo de Habitantes de la Calle, en el año 2021.

## CARACTERIZACIÓN, CENSO HABITANTES DE LA CALLE 2021

Mapa 1. Cobertura geográfica

Censo Habitantes de la calle - CHC  
Municipios censados 2021

**DANE**  
INFORMACIÓN PARA TODOS

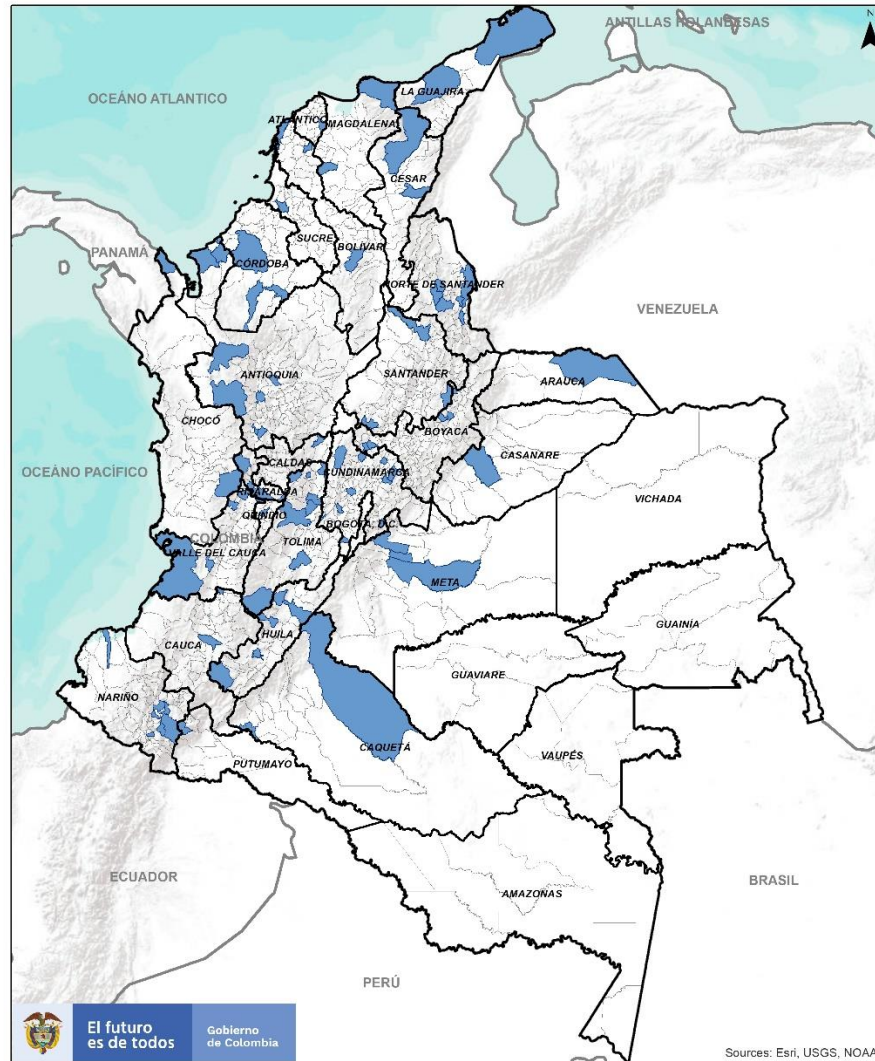

Fuente: DANE, CHC 2021

### **5.1.4. Diseño del cuestionario**

Para la definición de las temáticas y las variables que debían investigarse referente a la población habitante de la calle, fue necesario adelantar un proceso de concertación entre las instituciones que utilizan la información para la atención de estas personas, bajo los preceptos de la Ley 1641 de 2013, que en su objetivo dice categóricamente “ (...) *para la formulación de la Política Pública Social para Habitantes de la Calle dirigidos a garantizar, promocionar, proteger y restablecer los derechos de estas personas, con el propósito de lograr su atención integral, rehabilitación e inclusión social (...)*”.

En los censos sectoriales de habitantes de la calle mencionados antes, se encontraban las variables básicas demográficas como el sexo y la edad de las personas, y variables que definían directamente las condiciones de vida de los habitantes de la calle, concordantes con las necesidades de información específica de cada municipio donde se realizaron; constituyéndose en una herramienta particular para la atención que prestaban las instituciones encargadas de atender a este tipo de población vulnerable, mientras que en los Censos Nacionales de Población y Vivienda tradicionales, la información recolectada obedeció a lo que se consideró importante para un Censo Nacional de Población, con los requerimientos y las recomendaciones de instituciones nacionales e internacionales como las Naciones Unidas; por ello, la información en estos Censos Nacionales no necesariamente es concordante con lo específicamente requerido por las instituciones usuarias directas de esta información.

Para el diseño y contenido del actual cuestionario censal, se tuvieron en cuenta las experiencias de los censos sectoriales de habitantes de la calle realizados en Bogotá, Medellín y Cali; teniendo en cuenta en todo momento las necesidades de información de acuerdo con los mandatos legales actuales.

Así mismo, las dificultades propias de la recolección, en cuanto al tema de seguridad para el personal operativo y la “recepción” por parte de los habitantes de la calle, definida ésta como las condiciones de comprensión y de aceptabilidad<sup>13</sup>, hizo que, en el momento de definir el contenido del cuestionario, se tuvieran en cuenta condiciones como el tamaño del instrumento de recolección, la cantidad de preguntas a incluir y la posibilidad de obtener información por observación sin la necesidad de entrevista directa, para lograr la mayor cobertura geográfica y de conteo de la población.

En esta definición se tuvo en cuenta, además, que la información recolectada tenía que complementar los diferentes análisis demográficos con relación a la población censada en el Censo Nacional de Población y Vivienda.

Con base en todas estas consideraciones, se elaboró un instrumento único de conteo, localización espacial y caracterización de la población habitante de la calle aplicable en todos los municipios del país.

Así las cosas, el cuestionario diseñado cumplió con las siguientes condiciones generales:

- Diseñado para ser aplicado mediante entrevista directa.
- Con posibilidad de recoger información por observación en casos de inconvenientes para abordar a los habitantes de la calle.
- Con pocas preguntas, de fácil formulación y respuesta.
- Con los requerimientos de información de las instituciones “usuarias primarias” en la atención a esta población.
- Con lo dispuesto en la ley 1641 de 2013 *“por la cual se establecen los lineamientos para la formulación de la política pública social para habitantes de la calle y se dictan otras disposiciones”*, conteniendo información suficiente para atender los componentes incluidos en la misma:

---

<sup>13</sup> Componentes de la entrevista influenciados por estados alterados por el consumo de SPA, sueño, agresividad y otros, de los habitantes de la calle, que dificultan el acercamiento del personal operativo.

- Atención integral en salud
  - Desarrollo humano integral
  - Movilización ciudadana y redes de apoyo social
  - Responsabilidad social empresarial
  - Formación para el trabajo y la generación de ingresos
  - Convivencia ciudadana
- Con información para el marco estadístico general que permitirá realizar estudios específicos a nivel municipal.

El cuestionario se estructuró teniendo en cuenta los siguientes capítulos:

**Capítulo I. UBICACIÓN**, diligenciándose para todos los cuestionarios, su objetivo: georreferenciar la información obtenida.

**Capítulo II. DATOS DEL (LA) ENTREVISTADO(A)**, con la información del habitante de la calle entrevistado a través de entrevista directa. Su objetivo: obtener información sociodemográfica y económica de cada uno de los habitantes de la calle.

**Capítulo III. POR OBSERVACIÓN**, para los casos en que no fuera posible la entrevista directa. Su objetivo: obtener información demográfica básica del habitante de la calle que no se logró abordar directamente.

Así las cosas, el cuestionario tenía dos posibilidades de diligenciamiento, de acuerdo con el tipo de contacto del censista con el habitante de la calle:

- Si el habitante de la calle aceptaba dar su información, el censista debía diligenciar los capítulos I y II, dejando en blanco el capítulo III.
- Si el habitante de la calle rechazaba dar su información o no era posible realizar la entrevista directa, el censista debía diligenciar los capítulos I y III, dejando en blanco el capítulo II.



De esta forma se garantizó que con el censo se obtendría, por lo menos, la información básica de todos los habitantes de la calle que durante los operativos de recolección se contactaran.

### 5.1.5. Variables del cuestionario

De acuerdo con las necesidades de información, se incluyeron las siguientes variables<sup>14</sup> distribuidas en los 3 capítulos del cuestionario, tal como se puede observar en la imagen 1.

Imagen 1. Variables del cuestionario

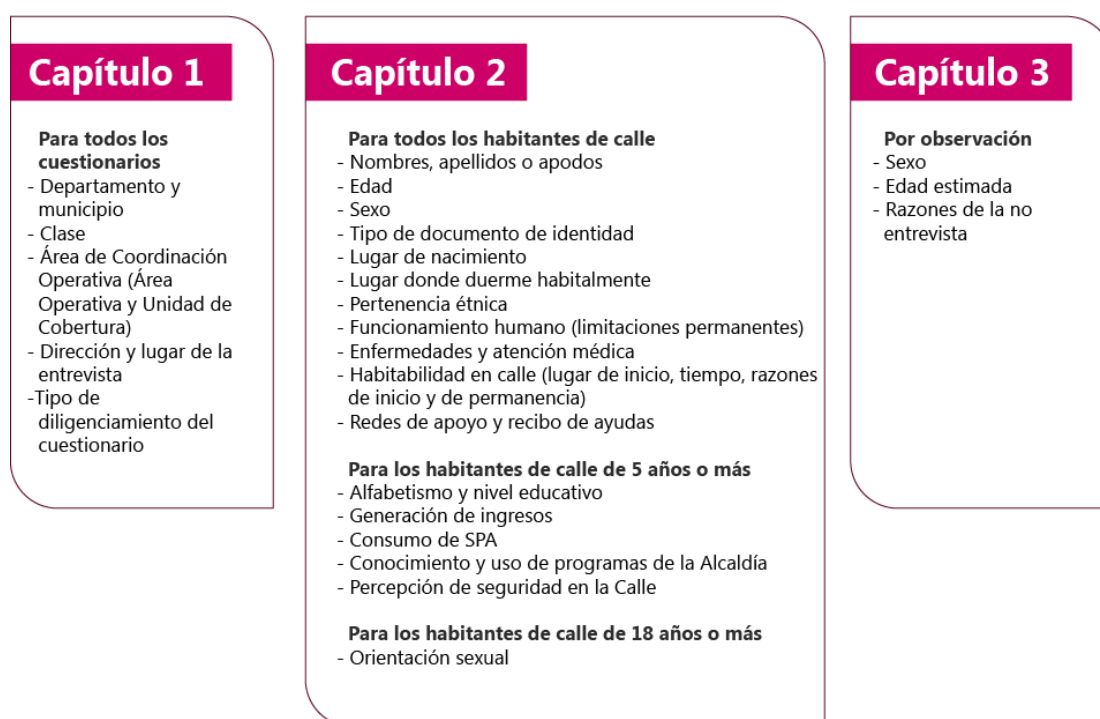

Fuente: DANE CHC-2021

<sup>14</sup> Estas variables estaban incluidas en las 37 preguntas del cuestionario.

## **5.1.6. Diseño de manuales y formatos operativos de control**

Para el operativo se diseñaron los manuales para el personal de campo, herramientas que sirvieron para afianzar los conocimientos y consultar los lineamientos operativos en el momento de estar en terreno. Los manuales utilizados fueron:

- a) **Manual operativo:** describe todos los procesos operativos para el desarrollo de la operación censal.
- b) **Manual de recolección y conceptos básicos:** detalla los procesos de recolección de la información, actividades de los censistas, conceptos temáticos y técnicos del censo. Contiene las instrucciones para realizar las entrevistas, los tipos de preguntas y explica cada uno de los capítulos; igualmente en este manual se dan las instrucciones de diligenciamiento del cuestionario pregunta a pregunta.
- c) **Manual de supervisión en campo:** describe las actividades y consideraciones a tener en cuenta en la supervisión en campo, ofreciendo una guía de trabajo para quien realice esta actividad.
- d) **Manual de coordinación en campo:** describe las actividades y consideraciones a tener en cuenta en la coordinación en campo, dimensionando la responsabilidad operativa sobre los grupos de trabajo y el censo.
- e) **Manual del analista de información:** describe las actividades y consideraciones a tener en cuenta en el rol de analista de información, es una guía de trabajo para quien realice esta actividad.
- f) **Formatos de control:** para llevar mayor control en el proceso de recolección, se diseñaron los formatos a trabajar antes, durante y después del operativo de campo con sus debidas instrucciones. Los formatos establecidos fueron:
  - Recorrido diario de recolección / Censista.
  - Control de cobertura diario / Supervisor
  - Entrega de material censal
  - Reporte de observación de entrevista y control de calidad

- Entrega y devolución de elementos y materiales
- Indicador de calidad de recolección.

### **5.1.7. Diseño de la cartografía**

Los productos cartográficos censales son mapas diseñados para representar el área de trabajo de la supervisión y la recolección. En estos mapas se encuentran representados los principales elementos del paisaje, los límites y códigos de las diferentes áreas de operación en campo; como insumo para el diseño de la cartografía fue la georreferenciación de los lugares de concentración de los habitantes de la calle (parches, cambuches) y los directorios de las entidades prestadoras de servicios a esta población suministrados por algunas alcaldías.

Para las ciudades principales como: Armenia, Arauca, Buenaventura, Cartagena, Cúcuta, Ibagué, Neiva, Montería, Pasto, Pereira, Popayán, Riohacha, Santa Marta, Sincelejo, Valledupar y Yopal, se envió la cartografía análoga y digital; para el resto de municipios que no tenían gran concentración de habitantes de la calle, fue enviada de forma digital, en formato "PDF".

### **5.1.8. Diseño operativo de campo**

El operativo de campo fue diseñado teniendo en cuenta que la dinámica de habitabilidad en calle tiene unas características especiales en cada municipio y que existen sectores donde el fenómeno se manifiesta de diferentes formas; se definieron tres niveles de complejidad relacionados con la densidad de habitantes de la calle, la seguridad del sector y el acceso al mismo.

#### **5.1.8.1 Complejidades en campo para la recolección**

En la siguiente imagen se muestran los diferentes niveles de complejidad tenidos en cuenta, de acuerdo con la concentración de habitantes de la calle, la seguridad en cada área operativa y el acceso, que sirvieron como herramienta para la programación del operativo de recolección de información diario.

## Imagen 2. Complejidades en campo para la recolección

<b>Complejidad Baja</b>	<b>Complejidad Media</b>	<b>Complejidad Alta</b>
<ul style="list-style-type: none"><li>- Zonas con poca o nula presencia de habitantes de calle.</li><li>- No se presentan riesgos de seguridad para los equipos de campo.</li><li>- No requiere acompañamiento policial</li><li>- <b>Estrategias:</b> Barrido calle a calle.</li></ul>	<ul style="list-style-type: none"><li>- Zonas con alta presencia de habitantes de calle.</li><li>- Zonas que no se presentan riesgos de seguridad.</li><li>- <b>Estrategias:</b> Barrido calle a calle.</li></ul>	<ul style="list-style-type: none"><li>- Zonas con alta presencia de habitantes de calle.</li><li>- Zonas inseguras debido al tráfico y microtráfico de estupefacientes, baja presencia de autoridades policivas, presencia de delincuencia común, entre otras.</li><li>- Se requiere activación del cuadrante para acompañamiento policial.</li><li>- <b>Estrategias:</b> Barrido calle a calle, puntos fijos y convocatoria.</li></ul>

Fuente: DANE CHC-2021

### 5.1.8.2. Estrategias de recolección

Se establecieron tres estrategias para el abordaje de la población habitante de la calle que facilitaron la cobertura total del territorio, las cuales se definen a continuación:

#### a. Estrategia barrido calle a calle

Consistió en la división de la ciudad en Áreas Operativas (AO) buscando contactar a los habitantes de la calle directamente en el lugar donde estaban ubicados a través de un barrido calle por calle de acuerdo con las áreas designadas.

A continuación, se presentan los pasos realizados para el barrido:

- Para la Identificación de las AO asignadas, se efectuó un recorrido organizado, identificando puntos de difícil acceso, áreas amanzanadas, ríos, lagos, canales, humedales, declives, vías férreas, lotes, puentes vehiculares y peatonales, cuevas, callejones o vías ciegas y demás estructuras o accidentes naturales que generaran algún tipo de refugio o sitios que presentaran algún tipo de inseguridad.

## **CARACTERIZACIÓN, CENSO HABITANTES DE LA CALLE 2021**

- El supervisor ubicaba los censistas por parejas a cada lado de la vía y el equipo iniciaba el recorrido por el perímetro del área, barriendo los dos lados de la vía en forma paralela, de tal manera que se garantizaba la visualización y ubicación de toda la población habitante de la calle y del personal censista.
- Se realizaba un barrido visual por las vías perpendiculares, observando de forma detenida bultos en el piso, cobijas, pasto alto, cambuches, construcciones abandonadas y antejardines donde pudieran ubicarse habitantes de la calle.
- A medida que el equipo avanzaba, el supervisor marcaba en la cartografía las vías y espacios que se iban recorriendo hasta finalizar toda el AO. Simultáneamente, debía marcar los lugares donde encontraban a los habitantes de la calle, con la sigla "HC".
- Se revisaban completamente potreros, puentes vehiculares y peatonales, cuevas y demás estructuras y accidentes naturales que pudieran generar algún tipo de refugio.

Esta estrategia fue la más utilizada en los municipios clasificados como clase 2, es decir aquellos con mediana concentración de habitantes de la calle.

### **b. Puntos fijos**

Consistió en ubicar equipos de campo en puntos específicos para que abordaran a todos los habitantes de la calle que ingresaran o salieran de las zonas donde había restricciones de acceso por seguridad. Este ejercicio fue ágil y cuidadoso, el personal operativo debía estar atento para reaccionar rápidamente ante cualquier eventualidad.

### **c. Convocatoria**

Consistió en reunir a la población habitante de la calle en un espacio abierto o cerrado para la aplicación del cuestionario censal. Esta estrategia se llevó a cabo en instituciones que atienden a la población o a través de brigadas de atención en la calle.

- **Recolección en instituciones y establecimientos que atienden o prestan servicios a la población habitante de la calle**

Se desarrolló en las instituciones públicas y privadas que regularmente trabajan con esta población, en estos espacios se contó con la colaboración del personal que labora allí.

- **Brigadas**

Estas se programaron con las Secretarías de Gobierno, Seguridad Ciudadana, Bienestar Social, o Salud, según el cronograma del censo, allí les ofrecían a los habitantes de la calle algunos servicios de autocuidado como ducha, sanitario, cambio de ropa, peluquería y alimentación. Dentro de las brigadas, y según el acuerdo con las entidades territoriales, se incluyó el abordaje de esta población garantizando así que todos los que asistieran a estos eventos fueran censados de una vez.

### **5.1.9. Estructura geográfica operativa**

Para llevar a cabo la recolección de información del Censo de Habitantes de la Calle, se definió una estructura geográfica de acuerdo con la división operativa que emplea el DANE para el desarrollo de sus operaciones estadísticas, la cual se muestra en la siguiente imagen:

**Imagen 3. Estructura geográfica operativa**

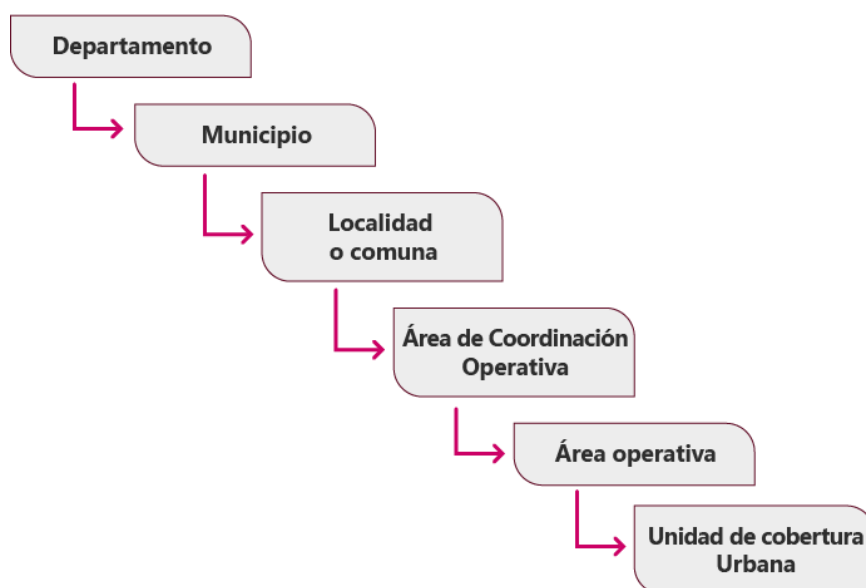

Fuente: DANE, CHC 2021

## 5.2. Ejecución del censo

### 5.2.1. Organización para la recolección

Para el desarrollo del operativo censal, dentro del diseño se definieron las siguientes estructuras operativas a nivel territorial, así:

- Estructura operativa con personal DANE
- Estructura operativa DANE y alcaldías

Seguidamente se describen las dos estructuras operativas

Imagen 4. Estructura operativa, recolección en campo con personal DANE

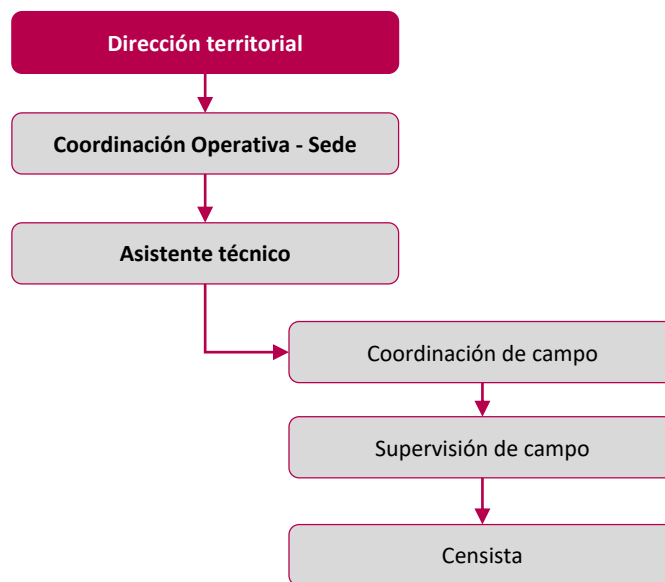

Fuente: DANE CHC 2021

Nota: Bajo esta estructura operativa, estuvieron las ciudades de Cartagena, Cúcuta, Pasto y Riohacha.

A continuación, se describen cada uno de los roles de la estructura operativa:

- **Coordinador operativo**

En las sedes, es la persona responsable de todos los aspectos operativos del censo. Entre otras actividades, se encarga de la interacción y permanente comunicación con las alcaldías y demás autoridades locales para obtener información de ubicación de los HC, eventos o situaciones que afecten la movilidad de esta población, para lograr apoyo, colaboración y acompañamiento en los procesos de recolección a los equipos de trabajo en campo. Generalmente es un(a) profesional de planta.

- **Asistente técnico**

En las sedes, es la persona responsable del operativo censal en todos sus aspectos, de él dependen los equipos de trabajo adscritos a la sede, con quienes debe mantener comunicación permanente. Generalmente es un(a) profesional de planta.

Organiza con el coordinador en campo la entrega y devolución de los materiales y suministros al personal que está desarrollando las actividades de recolección y supervisión. Garantiza y vela por el cuidado y buen uso de las instalaciones físicas, materiales, equipos y demás elementos dispuestos para el operativo censal en las sedes y en los puntos de encuentro.

- **Coordinador de campo**

Es la persona responsable de las actividades del operativo censal en las ACO<sup>15</sup> asignadas desde la etapa de inicio hasta la etapa postoperativa. Es responsable del seguimiento y monitoreo de las actividades realizadas en la supervisión y recolección, para garantizar el 100% de la cobertura y calidad de la información, siguiendo la metodología establecida.

---

<sup>15</sup> Áreas de Coordinación Operativa



Así las cosas, el coordinador en campo debe garantizar que toda la información recolectada en terreno sea consistente y correctamente digitada en el aplicativo en línea, sin diferencias respecto al resumen operativo diario de cobertura.

En el transcurso del operativo debe hacer acompañamientos a cada uno de los equipos de trabajo en campo al igual que debe estar disponible cuando se realicen acompañamientos operativos y técnicos.

- **Supervisor de campo**

Es el responsable de la correcta ubicación del equipo de trabajo en campo y de garantizar la calidad de la información recolectada; por lo tanto, debe controlar y orientar el proceso de recolección en las áreas operativas. Tiene a su cargo mínimo 2 y máximo 3 integrantes en los grupos de recolección. Debe responder por la calidad de los datos que se recogen en cada entrevista y el 100% de la cobertura de las AO asignadas.

El supervisor debe revisar todas las entrevistas realizadas por el equipo de trabajo, teniendo en cuenta, que la supervisión y recolección es diaria y que la cobertura debe estar en el 100% de AO asignadas.

De igual manera, semanalmente deberá realizar acompañamientos completos por integrante de los diferentes grupos de recolección, teniendo en cuenta que al momento de abordar a los habitantes de la calle, mínimo deben estar dos personas, por ningún motivo los censistas deben abordar solos al habitante de la calle.

- **Censista**

Es la persona encargada de movilizarse a campo, abordar y entrevistar a los habitantes de la calle para obtener la información de acuerdo con la metodología, procedimientos e instrucciones contenidas en el “Manual de recolección y conceptos básicos del Censo de Habitantes de la Calle – CHC”. Recolectan y digitan la información en el aplicativo en línea, garantizando el 100% de la cobertura y calidad requerida en cada una de las UCU asignadas. Reporta su trabajo al supervisor en campo.

Por su parte, la estructura operativa implementada en los municipios, donde la información fue recolectada directamente por el personal de las alcaldías, fue distinta a la que siempre se ha ejecutado para el operativo del Censo de Habitantes de la Calle, ya que se efectuó una articulación donde el DANE tenía unas responsabilidades y las alcaldías otras, de tal forma que entre las dos entidades se conformó un equipo de trabajo, el cual fue el responsable de realizar el operativo en territorio. En la siguiente imagen se muestra la estructura operativa para los municipios de clase 3<sup>16</sup>.

**Imagen 5. Estructura operativa, DANE y alcaldías**

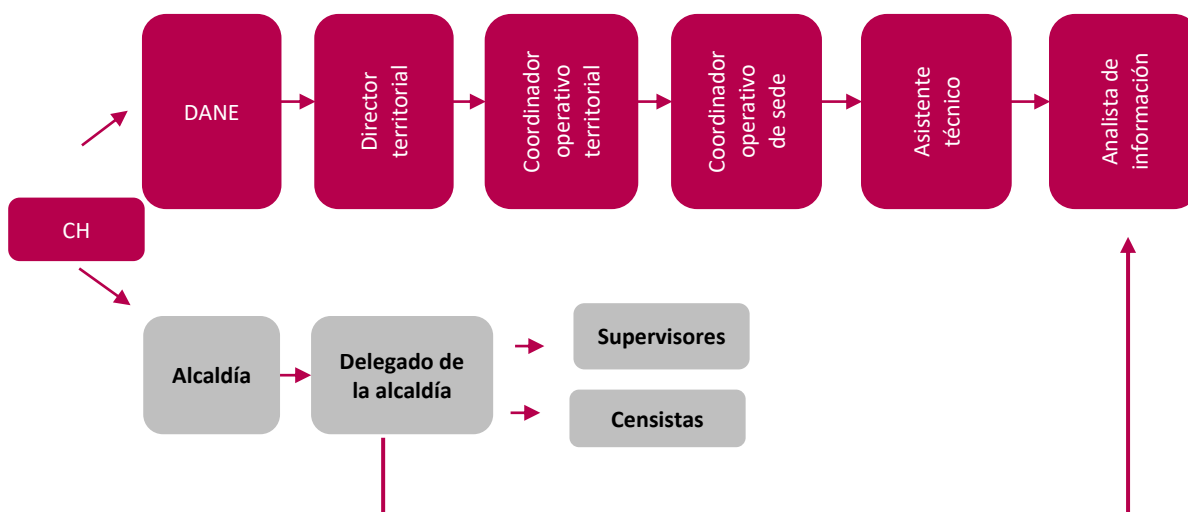

Fuente: DANE-CHC 2021

Dentro de esta estructura se implementa el rol de **analista de información**, quien es el responsable de entrenar, acompañar, hacer seguimiento y digitar la información recolectada en campo.

<sup>16</sup> Municipios con baja presencia de habitantes de la calle (de 1 a 200).

Es importante mencionar que, en esta estructura operativa para el Censo de Habitantes de la Calle, existe una articulación permanente entre la entidad y las alcaldías municipales.

## 5.2.2. Equipo de trabajo

Para el desarrollo del operativo en las ciudades principales, se contó con la estructura operativa que tiene la entidad para realizar los operativos de campo, personal de planta del DANE; entre ellos: director territorial, coordinador operativo territorial, coordinador operativo de la sede y asistente técnico del censo; por otro lado, en los municipios de Cartagena, Riohacha, Cúcuta y Pasto se contrató el equipo operativo responsable de recolectar la información, en la siguiente tabla se identifica el personal operativo contratado en las ciudades, por sede territorial DANE.

**Tabla 2. Personal operativo contratado por el DANE para realizar la recolección**

Territorial	Ciudad	Coordinador de campo	Supervisor	Censista	Analistas de información	Total
Barranquilla <sup>14</sup>	Cartagena	1	3	10		14
	Santa Marta	1				1
	Sincelejo	1				1
	Riohacha	1	1	4		6
Bogotá	Bogotá				3	
	Neiva	1				1
	Yopal	1				1
Bucaramanga	Arauca	1				1
	Cúcuta	1	3	14		18
Cali	Buenaventura	1				1
	Pasto	1	3	9		13
	Popayán	1				1
Manizales	Armenia	1				1
	Ibagué	1				1
	Pereira	1				1
Medellín	Montería	1				1
<b>TOTAL</b>		<b>15</b>	<b>10</b>	<b>37</b>	<b>3</b>	<b>62</b>

Fuente: DANE-CHC 2021

Para el desarrollo del operativo en los municipios de clase 3<sup>17</sup>, se contó con la estructura operativa que tiene la entidad para realizar los operativos de campo; personal de planta del DANE como profesionales especializados, además se contó con el rol de analistas de información y personas vinculadas por el DANE como responsables del operativo en los municipios asignados a cada territorial.

Por parte de las alcaldías participaron los equipos operativos responsables de recolectar la información en campo; en la siguiente tabla se muestra, por territorial, el total del personal adscrito a las alcaldías municipales, los delegados municipales y el personal que participó directamente en la recolección.

**Tabla 3. Personal para el operativo por parte de las alcaldías**

Territorial	Total personal alcaldía
Norte Barranquilla	49
Centro Bogotá	61
Centro oriente Bucaramanga	16
Suroccidente Cali	44
Centro occidente Manizales	43
Noroccidente Medellín	23
<b>Total</b>	<b>236</b>

Fuente: DANE-CHC 2021

---

<sup>17</sup> Municipios con baja presencia de habitantes de la calle (de 1 a 200).

### **5.2.3. Proceso de sensibilización**

El proceso de sensibilización para el Censo de Habitantes de la Calle se centró en la generación de espacios de trabajo conjuntos entre los gobiernos departamentales, locales y el DANE, que facilitaron la planeación y ejecución del operativo de recolección, reconociendo que era necesaria la articulación institucional, permitiendo identificar las características de esta población. Así lo establece la Ley 1641 de 2013, donde se indica que la caracterización demográfica y socioeconómica de las personas habitantes de la calle requiere un trabajo conjunto entre el personal capacitado de los departamentos, distritos, municipios y el DANE.

De acuerdo con lo anterior, fue fundamental que todas las instituciones que participaron en esta operación censal entendieran las razones por las que debían realizar el censo, el tipo de información que se recolectaría y la utilidad que representaba como insumo para la generación de políticas públicas de atención, prevención y disminución de las condiciones de habitabilidad en calle en cada uno de sus territorios.

Buscando tener una visión unificada entre las entidades, se realizaron las siguientes actividades de apoyo para una adecuada sensibilización y relacionamiento:

- **Presentación de las pautas del censo:** la Dirección Técnica de Censos y Demografía del DANE envió una carta firmada por la subdirección del DANE a los alcaldes de las ciudades donde se desarrolló el operativo, invitándolos a participar activamente en la operación censal, e informándoles las fechas de entrenamiento y de inicio del operativo, así como el procedimiento a seguir para la asignación del delegado del municipio con quien el DANE interactuó para el desarrollo del censo y en caso de no tener presencia de población habitantes de la calle, se realizó la solicitud de la certificación, expedida por el municipio correspondiente.
- **Conformación de las mesas técnicas interinstitucionales:** la Dirección de Censos y Demografía convocó directamente a las dieciséis (16) alcaldías de aquellos municipios que estaban clasificados como clase 1 y 2, allí fue contactado y citado el personal de las alcaldías y de las diferentes secretarías que hacían parte de la administración municipal para hacer la presentación del operativo censal, realizar la apertura de la mesa técnica y establecer compromisos tanto del DANE como de las alcaldías para realizar la operación censal en territorio.

Para los municipios clasificados como clase 3, estos fueron convocados por el personal del DANE contratado para realizar el rol de analista. Igualmente, este ejercicio de articulación de mesas técnicas se realizó con el acompañamiento del equipo técnico del DANE central.

- **Seguimiento y relacionamiento institucional:** las direcciones territoriales del DANE, a través de los directores y coordinadores operativos territoriales y asistentes técnicos de las sedes, realizaron actividades de relacionamiento directo con la alcaldía de cada municipio una vez fueron abiertas las mesas técnicas de trabajo, de tal forma que se garantizó la participación del ente territorial en la operación estadística; una vez se lograba esta articulación inicia el personal de las diferentes sedes del DANE y el equipo de analistas de la dirección territorial centro, se apropiaron del operativo y apoyaron a los municipios asignados para la recolección de la información censal. El operativo contó todo el tiempo con acompañamiento directo del equipo del DANE central.
- **Acercamiento con las gobernaciones:** dado el alcance e importancia de la operación censal, nuevamente se realizó acercamiento con las gobernaciones de Amazonas, Boyacá y Cundinamarca, por parte de la coordinación del Censo de Habitantes de la Calle, para coordinar la articulación de los municipios que no habían atendido el llamado inicial de la entidad.

### **5.2.4. Procesos de convocatoria, selección del personal de campo y entrenamiento**

A continuación, se describen estos procesos de acuerdo con lo planeado, con el fin de optimizar la recolección.

#### **5.2.4.1. Convocatoria y selección del personal vinculado directamente por el DANE**

La selección del personal vinculado para el Censo de Habitantes de la Calle se realizó a través de convocatoria abierta, siguiendo los lineamientos establecidos desde la secretaría general de DANE Central.

El proceso inició con la inscripción en el Banco de hojas de vida de la entidad, donde la persona aspirante registraba su formación académica y experiencia laboral, para poder formar parte del proceso de selección del personal operativo mencionado.

#### **5.2.4.2. Selección del personal por parte de las alcaldías**

En los municipios con clasificación clase 3, delegaban a un profesional de la alcaldía para interactuar directamente con el personal del DANE; la entidad, a través del delegado, procedía a informar el número de censistas y supervisores que se necesitaban para realizar el operativo en cada municipio.

Seguidamente, el delegado hacía llegar mediante correo electrónico al DANE, los nombres y apellidos, correo electrónico y número de celular del personal que haría parte del equipo y contando con esta información se procedía a citar al personal para el entrenamiento.

Para estos municipios, el entrenamiento, acompañamiento en la recolección y digitación estuvo a cargo de tres profesionales analistas de información, vinculadas por la territorial central.

#### **5.2.4.3. Esquema de entrenamiento del personal**

El objetivo del entrenamiento de personal era desarrollar en los aspirantes a los diferentes roles que participarían en el Censo de Habitantes de la Calle, las competencias necesarias para el adecuado cumplimiento de sus actividades durante el operativo, aduciendo el conocimiento en los componentes: temático, operativo y administrativo, haciendo un énfasis especial en el abordaje, dado que esta operación estadística es distinta al resto de operaciones que habitualmente realiza la entidad en territorio.

Teniendo en cuenta la importancia de esta operación estadística, el corto tiempo del operativo, la incorporación de un nuevo método de recolección y la población diferencial que fue abordada, se programó un entrenamiento específico para los coordinadores operativos, asistentes técnicos, coordinadores de campo y analistas de información de cada territorial, donde recibieron el conocimiento directamente de los profesionales especializados en cada tema.

De tal forma que el grupo de profesionales de las territoriales se empoderaran y contaran con las competencias necesarias para transmitir el conocimiento adquirido a los respectivos grupos de trabajo territorial.

Dada la particularidad del operativo y la necesidad de afianzar los conocimientos para el abordaje con este grupo de población vulnerable, se realizaron talleres de simulación, práctica de ingreso al aplicativo de captura y un reentramiento específico para los asistentestécnicos y analistas de información, con el direccionamiento del equipo de la DCD. El entrenamiento se realizó en cascada así:

### 5.2.4.3.1. Diseño en cascada

El aprendizaje en cascada correspondió a la transmisión de conocimientos escalándolos en los diferentes niveles que se organizaban de acuerdo con los roles requeridos en cada nivel.

Este método requirió de una jerarquía basada en niveles, dado que la cascada vierte el conocimiento del primer al segundo nivel, del segundo al tercero y así subsecuentemente.

Con esta premisa, el modelo de aprendizaje planteó la agregación de los roles según la jerarquía definida en la operación, como se muestra a continuación.

### 5.2.4.3.2. Niveles de la cascada de aprendizaje

**Niveles de aprendizaje:** comprendió la profundidad y cobertura del conocimiento que por roles debían adquirir los diferentes participantes que impartieron el conocimiento censal en cada uno de los niveles de aprendizaje. Se consideraron los siguientes niveles:

- **Nivel 1.** Este nivel fue entrenado por el equipo temático y operativo del DANE Central, personal experto en cada uno de los temas relacionados con la operación estadística, participaron los coordinadores operativos, asistentes técnicos, coordinadores de campo y analistas de información, responsables del proceso de aprendizaje en cada una de las territoriales, quienes fueron los encargados de impartir el conocimiento a los supervisores, censistas y personal de las alcaldías.



- **Nivel II.** Este nivel fue entrenado por asistentes técnicos, coordinadores de campo y analistas de información quienes fueron los responsables de impartir el conocimiento temático y operativo a los supervisores y censistas, que se vincularon en cada una de las territoriales. Igualmente, el asistente técnico y el analista de información fueron los responsables del entrenamiento virtual al personal de las alcaldías.

#### **5.2.4.3.3. Modalidades de aprendizaje y contenido del entrenamiento**

##### **Personal vinculado por convocatoria con la entidad**

Para el personal que se vinculó a través de convocatoria, el aprendizaje se llevó a cabo en las siguientes modalidades:

- **Aprendizaje autónomo:** se dispuso a través de la plataforma de @prenDANet, un curso completo para el personal de campo que participó en el operativo. Este curso estuvo compuesto por 4 módulos: generalidades, profundidad, material complementario y pruebas para la selección. Los módulos estaban diseñados de forma didáctica de tal manera que se facilitó el aprendizaje de los participantes, igualmente en el módulo de material complementario, el participante encontró toda la documentación relacionada como manuales, formulario, formatos y presentaciones.
- **Aprendizaje dirigido:** una vez los participantes de la convocatoria realizarán el aprendizaje autónomo y de acuerdo a los resultados de las pruebas fueron seleccionados.
- **Mediante correo electrónico se citaron a un entrenamiento dirigido,** para afianzar los conocimientos adquiridos en esta primera fase, el objetivo fue garantizar la apropiación del conocimiento, de tal forma que se cumpliera con todos los estándares temáticos y operativos, garantizando el rigor técnico de la operación estadística.

##### **Personal delegado por las alcaldías**

Para el personal delegado por las alcaldías, el entrenamiento se realizó a través de:

- **Aprendizaje dirigido:** se citó a todo el personal y se realizó el aprendizaje a través de la plataforma virtual TEAMS dejando constancia de su participación con el diligenciamiento del listado de asistencia puesto en el chat durante el entrenamiento.

- Los temas impartidos fueron los siguientes: contexto general y conceptos básicos, diseño operativo, instrucciones operativas, acercamiento y relacionamiento con el habitante de la calle. Con relación al cuestionario censal se impartió conocimiento sobre: principales preguntas, variables, forma de diligenciamiento pregunta por pregunta, ejercicios prácticos de diligenciamiento en papel. Igualmente, durante el aprendizaje se aclararon todas las inquietudes que iban surgiendo durante el desarrollo de los temas.

### 5.2.5. Participación de las alcaldías en el operativo

**Cúcuta, Pasto, Cartagena y Riohacha:** todo el personal fue suministrado por el DANE, las alcaldías tuvieron una participación activa en el operativo, suministraron los promotores sociales y aportaron los insumos convenidos en las mesas de trabajo.

**Arauca, Armenia, Ibagué, Neiva, Pereira, Valledupar y Yopal:** el DANE dispuso en cada municipio un coordinador de campo, y las alcaldías suministraron el personal para realizar la recolección.

**Buenaventura, Popayán y Facatativá:** se presentaron problemas críticos de orden público, por lo que el operativo solo se pudo realizar al final del cronograma, para el caso de Buenaventura el equipo de analistas apoyó la digitación dada la calamidad doméstica sufrida por la coordinadora de este municipio.

Se volvieron a requerir los municipios de **Acacías, Dabeiba, Facatativá, Honda, Necoclí, Montelíbano y Yopal:** de tal forma que se logró recolectar la información de los habitantes de la calle, algunos de estos municipios contaron con el acompañamiento de las personerías.

**Gigante (Huila):** este municipio fue el único a nivel nacional que no respondió a los diferentes llamados o solicitudes por parte del DANE para realizar el Censo de Habitantes de la Calle, igualmente la personería envió solicitud a la alcaldía sin obtener respuesta alguna.

**El resto de municipios:** suministraron el personal para recolectar la información, algunos municipios realizaron brigadas para garantizar la cobertura de la población de habitantes de la calle.

## 5.2.6. Municipios que realizaron la operación censal

En la siguiente tabla se relacionan los 86 municipios por territorial DANE, que realizaron el censo durante el año 2021 y tuvieron por lo menos un habitante de la calle.

**Tabla 4. Municipios que realizaron la operación censal, por dirección territorial DANE**

### Dirección territorial centro - Bogotá

No.	Departamento	Municipio
1	BOYACÁ	15087 - BELÉN
2	BOYACÁ	15480 - MUZO
3	BOYACÁ	15442 - MARIPÍ
4	BOYACÁ	15537 - PAZ DE RÍO
5	BOYACÁ	15810 - TIPACOQUE
6	CAQUETÁ	18205 - CURILLO
7	CAQUETÁ	18753 - SAN VICENTE DEL CAGUÁN
8	CASANARE	85001 - YOPAL
9	CUNDINAMARCA	25035 - ANAPOIMA
10	CUNDINAMARCA	25148 - CAPARRAPÍ
11	CUNDINAMARCA	25483 - NARIÑO
12	CUNDINAMARCA	25506 - VENECIA
13	CUNDINAMARCA	25518 - PAIME
14	CUNDINAMARCA	25736 - SESQUILÉ
15	CUNDINAMARCA	25183 - CHOCONTA
16	CUNDINAMARCA	25594 - QUETAME
17	CUNDINAMARCA	25269 - FACATATIVA
18	CUNDINAMARCA	25843 - UBATÉ
19	HUILA	41668 - SAN AGUSTÍN
20	HUILA	41001 - NEIVA
21	HUILA	41548 - PITAL
22	HUILA	41801 - TERUEL
23	META	50150 - CASTILLA LA NUEVA
24	META	50006 - ACACÍAS
25	META	50689 - SAN MARTÍN

## CARACTERIZACIÓN, CENSO HABITANTES DE LA CALLE 2021

### Dirección territorial norte - Barranquilla

No.	Departamento	Municipio
1	ATLÁNTICO	08560 - PONEDERA
2	BOLIVAR	13001 - CARTAGENA
3	BOLÍVAR	13062 - ARROYOHONDO
4	BOLÍVAR	13810 - TIQUISIO
5	CESAR	20001 - VALLEDUPAR
6	CESAR	20400 - LA JAGUA DE IBIRICO
7	LA GUAJIRA	44001 - RIOHACHA
8	LA GUAJIRA	44847 - URIBIA
9	MAGDALENA	47798 - TENERIFE
10	MAGDALENA	47001 - SANTA MARTA
11	SUCRE	70001 - SINCELEJO

### Dirección territorial centro-oriente - Bucaramanga

No.	Departamento	Municipio
1	ARAUCA	81001 - ARAUCA
2	NORTE DE SANTANDER	54172 - CHINÁCOTA
3	NORTE DE SANTANDER	54660 - SALAZAR
4	NORTE DE SANTANDER	54871 - VILLA CARO
5	NORTE DE SANTANDER	54001 - CÚCUTA
6	NORTE DE SANTANDER	54553 - PUERTO SANTANDER
7	NORTE DE SANTANDER	54673 - SAN CAYETANO
8	SANTANDER	68615 - RIONEGRO
9	SANTANDER	68377- LA BELLEZA
10	SANTANDER	68502 - ONZAGA

## CARACTERIZACIÓN, CENSO HABITANTES DE LA CALLE 2021

### Dirección territorial suroccidente - Cali

No.	Departamento	Municipio
1	CAUCA	19573 - PUERTO TEJADA
2	CAUCA	19001 - POPAYÁN
3	NARIÑO	52001 - PASTO
4	NARIÑO	52260 - EL TAMBO
5	NARIÑO	52683 - SANDONÁ
6	NARIÑO	52240 - CHACHAGÜÍ
7	NARIÑO	52352 - ILES
8	NARIÑO	52390 - LA TOLA
9	NARIÑO	52788 - TANGUA
10	PUTUMAYO	86760 - SANTIAGO
11	VALLE DEL CAUCA	76020 - ALCALÁ
12	VALLE DEL CAUCA	76041 - ANSERMANUEVO
13	VALLE DEL CAUCA	76109 - BUENAVENTURA
14	VALLE DEL CAUCA	76377 - LA CUMBRE
15	VALLE DEL CAUCA	76863 - VERSALLES

### Dirección territorial centro-occidente - Manizales

No.	Departamento	Municipio
1	TOLIMA	73026 - ALVARADO
2	TOLIMA	73001 - IBAGUÉ
3	TOLIMA	73217 - COYAIMA
4	TOLIMA	73347 - HERVEO
5	TOLIMA	73349 - HONDA
6	TOLIMA	73520 - PALOCABILDO
7	TOLIMA	73555 - PLANADAS
8	TOLIMA	73861 - VENADILLO
9	CALDAS	17495 - NORCASIA
10	QUINDÍO	63001 - ARMENIA
11	RISARALDA	66075 - BALBOA
12	RISARALDA	66572 - PUEBLO RICO
13	RISARALDA	66001 - PEREIRA

**Dirección territorial noroccidente - Medellín**

No.	Departamento	Municipio
1	CÓRDOBA	23001 - MONTERÍA
2	CÓRDOBA	23466 - MONTELÍBANO
3	ANTIOQUIA	5051 - ARBOLETES
4	ANTIOQUIA	05234 - DABEIBA
5	ANTIOQUIA	05240 - EBÉJICO
6	ANTIOQUIA	05264 - ENTRERRÍOS
7	ANTIOQUIA	05368 - JERICÓ
8	ANTIOQUIA	05490 - NECOCLÍ
9	ANTIOQUIA	05576 - PUEBLORRICO
10	ANTIOQUIA	05847 - URRAO
11	CHOCÓ	27006 - ACANDÍ
12	CHOCÓ	27660 - SAN JOSÉ DEL PALMAR

Fuente: DANE-CHC 2021

## 5.2.7. Municipios sin presencia de habitantes de la calle

En la siguiente tabla se relacionan los 357 municipios por territorial DANE, que manifestaron no tener habitantes de la calle, estos municipios expidieron la certificación respectiva.

### Dirección territorial centro Bogotá

Tabla 5. Municipios sin presencia de habitantes de la calle, por dirección territorial DANE

No.	Departamento	Municipio
1	AMAZONAS	91263 - EL ENCANTO *
2	AMAZONAS	91405 - LA CHORRERA*
3	AMAZONAS	91407 - LA PEDRERA *
4	AMAZONAS	91430 - LA VICTORIA *
5	AMAZONAS	91460 - MIRITÍ - PARANÁ *
6	AMAZONAS	91530 - PUERTO ALEGRÍA *
7	AMAZONAS	91536 - PUERTO ARICA *
8	AMAZONAS	91540 - PUERTO NARIÑO
9	AMAZONAS	91669 - PUERTO SANTANDER *
10	AMAZONAS	91798 - TARAPACÁ *
11	BOYACÁ	15183 - CHITA
12	BOYACÁ	15367 - JENESANO
13	BOYACÁ	15494 - NUEVO COLÓN
14	BOYACÁ	15511 - PACHAVITA
15	BOYACÁ	15686 - SANTANA
16	BOYACÁ	15022 - ALMEIDA
17	BOYACÁ	15090 - BERBEO
18	BOYACÁ	15092 - BETÉITIVA
19	BOYACÁ	15097 - BOAVITA
20	BOYACÁ	15104 - BOYACÁ
21	BOYACÁ	15106 - BRICEÑO
22	BOYACÁ	15109 - BUENAVISTA
23	BOYACÁ	15114 - BUSBANZÁ
24	BOYACÁ	15172 - CHINAVITA
25	BOYACÁ	15187 - CHIVATÁ
26	BOYACÁ	15204 - COMBITA
27	BOYACÁ	15212 - COPER
28	BOYACÁ	15218 - COVARACHÍA
29	BOYACÁ	15223 - CUBARÁ
30	BOYACÁ	15224 - CUCAITA
31	BOYACÁ	15226 - CUÍTIVA
32	BOYACÁ	15232 - CHÍQUIZA
33	BOYACÁ	15236 - CHIVOR

**CARACTERIZACIÓN, CENSO HABITANTES DE LA CALLE 2021**

No.	Departamento	Municipio
34	BOYACÁ	15244 - EL COCUY
35	BOYACÁ	15248 - EL ESPINO
36	BOYACÁ	15272 - FIRAVITOBA
37	BOYACÁ	15276 - FLORESTA
38	BOYACÁ	15293 - GACHANTIVÁ
39	BOYACÁ	15296 - GÁMEZA
40	BOYACÁ	15317 - GUACAMAYAS
41	BOYACÁ	15325 - GUAYATÁ
42	BOYACÁ	15332 - GÜICÁN DE LA SIERRA
43	BOYACÁ	15362 - IZA
44	BOYACÁ	15368 - JERICÓ
45	BOYACÁ	15377 - LABRANZAGRANDE
46	BOYACÁ	15380 - LA CAPILLA
47	BOYACÁ	15401 - LA VICTORIA
48	BOYACÁ	15403 - LA UVITA
49	BOYACÁ	15425 - UMBITA
50	BOYACÁ	15455 - MIRAFLORES
51	BOYACÁ	15466 - MONGUÍ
52	BOYACÁ	15476 - MOTAVITA
53	BOYACÁ	15500 - OICATÁ
54	BOYACÁ	15507 - OTANCHE
55	BOYACÁ	15514 - PÁEZ
56	BOYACÁ	15516 - PAIPA
57	BOYACÁ	15518 - PAJARITO
58	BOYACÁ	15522 - PANQUEBA
59	BOYACÁ	15533 - PAYA
60	BOYACÁ	15550 - PISBA
61	BOYACÁ	15599 - RAMIRIQUÍ
62	BOYACÁ	15600 - RÁQUIRA
63	BOYACÁ	15621 - RONDÓN
65	BOYACÁ	15638 - SÁCHICA
66	BOYACÁ	15646 - SAMACÁ
67	BOYACÁ	15667 - SAN LUIS DE GACENO
68	BOYACÁ	15676 - SAN MIGUEL DE SEMA
69	BOYACÁ	15681 - SAN PABLO DE BORBUR
70	BOYACÁ	15690 - SANTA MARÍA
71	BOYACÁ	15696 - SANTA SOFÍA
72	BOYACÁ	15720 - SATIVANORTE
73	BOYACÁ	15723 - SATIVASUR
74	BOYACÁ	15740 - SIACHOQUE
75	BOYACÁ	15755 - SOCOTÁ
76	BOYACÁ	15761 - SOMONDOCO
77	BOYACÁ	15762 - SORA
78	BOYACÁ	15763 - SOTAQUIRÁ
79	BOYACÁ	15764 - SORACÁ
80	BOYACÁ	15776 - SUTAMARCHÁN
81	BOYACÁ	15778 - SUTATENZA



**CARACTERIZACIÓN, CENSO HABITANTES DE LA CALLE 2021**

No.	Departamento	Municipio
82	BOYACÁ	15790 - TASCO
83	BOYACÁ	15798 - TENZA
84	BOYACÁ	15806 - TIBASOSA
85	BOYACÁ	15808 - TINJACÁ
86	BOYACÁ	T15814 - OCA
87	BOYACÁ	15816 - TOGÜÍ
88	BOYACÁ	15822 - TOTA
89	BOYACÁ	15832 - TUNUNGUÁ
90	BOYACÁ	15839 - TUTAZÁ
91	BOYACÁ	15842 - ÚMBITA
92	BOYACÁ	15861 - VENTAQUEMADA
93	BOYACÁ	15879 - VIRACACHÁ
94	BOYACÁ	15897 - ZETAQUIRA
95	CAQUETÁ	18479 - MORELIA
96	CAQUETÁ	18785 - SOLITA
97	CAQUETÁ	18256 - EL PAUJÍL
98	CAQUETÁ	18460 - MILÁN
99	CAQUETÁ	18610 - SAN JOSÉ DEL FRAGUA
100	CAQUETÁ	18860 - VALPARAÍSO
101	CASANARE	85010 - AGUAZUL
102	CASANARE	85015 - CHÁMEZA
103	CASANARE	85125 - HATO COROZAL
104	CASANARE	85225 - NUNCHÍA
105	CASANARE	85230 - OROCUÉ
106	CASANARE	85263 - PORE
107	CASANARE	85279 - RECETOR
108	CASANARE	85300 - SABANALARGA
109	CASANARE	85315 - SÁCAMA
110	CASANARE	85400 - TÁMARA
111	CASANARE	85162 - MONTERREY
112	CASANARE	85250 - PAZ DE ARIPORO
113	CASANARE	85325 - SAN LUIS DE PALENQUE
114	CASANARE	85410 - TAURAMENA
115	CASANARE	85430 - TRINIDAD
116	CASANARE	85440 - VILLANUEVA
117	CUNDINAMARCA	25040 - ANOLAIMA
118	CUNDINAMARCA	25086 - BELTRÁN
119	CUNDINAMARCA	25099 - BOJACÁ
120	CUNDINAMARCA	25120 - CABRERA
121	CUNDINAMARCA	25154 - CARMEN DE CARUPA
122	CUNDINAMARCA	25168 - CHAGUANÍ
123	CUNDINAMARCA	25200 - COGUA
124	CUNDINAMARCA	25258 - EL PEÑÓN
125	CUNDINAMARCA	25281 - FOSCA
126	CUNDINAMARCA	25288 - FÚQUENE
127	CUNDINAMARCA	25295 - GACHANCIPÁ
128	CUNDINAMARCA	25299 - GAMA

**CARACTERIZACIÓN, CENSO HABITANTES DE LA CALLE 2021**

No.	Departamento	Municipio
129	CUNDINAMARCA	25326 - GUATAVITA
130	CUNDINAMARCA	25328 - GUAYABAL DE SÍQUIMA
131	CUNDINAMARCA	25335 - GUAYABETAL
132	CUNDINAMARCA	25339 - GUTIÉRREZ
133	CUNDINAMARCA	25368 - JERUSALÉN
134	CUNDINAMARCA	25394 - LA PALMA
135	CUNDINAMARCA	25398 - LA PEÑA
136	CUNDINAMARCA	25407 - LENGUAZAQUE
137	CUNDINAMARCA	25426 - MACHETÁ
138	CUNDINAMARCA	25436 - MANTA
139	CUNDINAMARCA	25489 - NIMAIMA
140	CUNDINAMARCA	25491 - NOCAIMA
141	CUNDINAMARCA	25524 - PANDI
142	CUNDINAMARCA	25530 - PARATEBUENO
143	CUNDINAMARCA	25580 - PULÍ
144	CUNDINAMARCA	25592 - QUEBRADANEGRA
145	CUNDINAMARCA	25649 - SAN BERNARDO
146	CUNDINAMARCA	25745 - SIMIJACA
147	CUNDINAMARCA	25758 - SOPÓ
148	CUNDINAMARCA	25779 - SUSÁ
149	CUNDINAMARCA	25793 - TAUSA
150	CUNDINAMARCA	25799 - TENJO
151	CUNDINAMARCA	25807 - TIBIRITA
152	CUNDINAMARCA	25839 - UBALÁ
153	CUNDINAMARCA	25867 - VIANÍ
154	CUNDINAMARCA	25095 - BITUIMA
155	CUNDINAMARCA	25488 - NILO
156	CUNDINAMARCA	25324 - GUATAQUI
157	CUNDINAMARCA	25260 - EL ROSAL
158	CUNDINAMARCA	25317 - GUACHETÁ
159	CUNDINAMARCA	25438 - MEDINA
160	CUNDINAMARCA	25781 - SUTATAUSA
161	CUNDINAMARCA	25898 - ZIPACÓN
162	GUAINÍA	94343 - BARRANCOMINAS
163	GUAINÍA	94883 - SAN FELIPE *
164	GUAINÍA	94884 - PUERTO COLOMBIA *
165	GUAINÍA	94885 - LA GUADALUPE *
166	GUAINÍA	94886 - CACAHUAL *
167	GUAINÍA	94887 - PANA PANA *
168	GUAINÍA	94888 - MORICHAL *
169	HUILA	41026 - ALTAMIRA
170	HUILA	41078 - BARAYA
171	HUILA	41244 - ELÍAS
172	HUILA	41378 - LA ARGENTINA
173	HUILA	41503 - OPORAPA
174	HUILA	41660 - SALADOBLANCO
175	HUILA	41872 - VILLAVIEJA

## CARACTERIZACIÓN, CENSO HABITANTES DE LA CALLE 2021

No.	Departamento	Municipio
176	HUILA	41885 - YAGUARÁ
177	HUILA	41791 - TARQUI
178	HUILA	41530 - PALESTINA
179	META	50124 - CABUYARO
180	META	50223 - CUBARRAL
181	META	50226 - CUMARAL
182	META	50245 - EL CALVARIO
183	META	50251 - EL CASTILLO
184	META	50270 - EL DORADO
185	META	50325 - MAPIRIPÁN
186	META	50350 - LA MACARENA
187	META	50450 - PUERTO CONCORDIA
188	META	50590 - PUERTO RICO
189	META	50606 - RESTREPO
190	META	50680 - SAN CARLOS DE GUAROA
191	META	50686 - SAN JUANITO
192	META	50711 - VISTAHERMOSA
193	META	50110 - BARRANCA DE UPÍA
194	META	50287 - FUENTE DE ORO
195	META	50370 - LA URIBE
196	META	50568 - PUERTO GAITÁN
197	VAUPÉS	97511 - PACOA *
198	VAUPÉS	97666 - TARAIRA
199	VAUPÉS	97777 - PAPUNAHUA *
200	VAUPÉS	97889 - YAVARATÉ *
201	VICHADA	99524 - LA PRIMAVERA

### Dirección territorial norte - Barranquilla

No.	Departamento	Municipio
1	ARCHIPIÉLAGO DE SAN ANDRÉS, PROVIDENCIA Y SANTA CATALINA	88564 - PROVIDENCIA
2	ATLÁNTICO	8549 - PIOJÓ
3	BOLÍVAR	13300 - HATILLO DE LOBA
4	BOLÍVAR	13655 - SAN JACINTO DEL CAUCA
5	BOLÍVAR	13042 - ARENAL
6	BOLÍVAR	13074 - BARRANCO DE LOBA
7	BOLÍVAR	13188 - CICUCO
8	BOLÍVAR	13248 - EL GUAMO
9	BOLÍVAR	13440 - MARGARITA
10	BOLÍVAR	13458 - MONTECRISTO
11	BOLÍVAR	13473 - MORALES

## CARACTERIZACIÓN, CENSO HABITANTES DE LA CALLE 2021

No.	Departamento	Municipio
12	BOLÍVAR	13490 - NOROSÍ
13	BOLÍVAR	13580 - REGIDOR
14	BOLÍVAR	13600 - RÍO VIEJO
15	BOLÍVAR	13620 - SAN CRISTÓBAL
16	BOLÍVAR	13650 - SAN FERNANDO
17	BOLÍVAR	13673 - SANTA CATALINA
18	CESAR	20310 - GONZÁLEZ
19	MAGDALENA	47058 - ARIGUANÍ
20	MAGDALENA	47170 - CHIVOLO
21	MAGDALENA	47205 - CONCORDIA
22	MAGDALENA	47288 - FUNDACIÓN
23	MAGDALENA	47460 - NUEVA GRANADA
24	MAGDALENA	47541 - PEDRAZA
25	MAGDALENA	47675 - SALAMINA
26	MAGDALENA	47703 - SAN ZENÓN
27	MAGDALENA	47720 - SANTA BÁRBARA DE PINTO
28	MAGDALENA	47258 - EL PIÑÓN
29	SUCRE	70110 - BUENAVISTA
30	SUCRE	70124 - CAIMITO
31	SUCRE	70771 - SUCRE

### Dirección territorial centro oriente - Bucaramanga

No.	Departamento	Municipio
1	ARAUCA	81591 - PUERTO RONDÓN
2	NORTE DE SANTANDER	54051 - ARBOLEDAS
3	NORTE DE SANTANDER	54099 - BOCHALEMA
4	NORTE DE SANTANDER	54109 - BUCARASICA
5	NORTE DE SANTANDER	54125 - CÁCOTA
6	NORTE DE SANTANDER	54128 - CÁCHIRA
7	NORTE DE SANTANDER	54174 - CHITAGÁ
8	NORTE DE SANTANDER	54223 - CUCUTILLA
9	NORTE DE SANTANDER	54239 - DURANIA
10	NORTE DE SANTANDER	54313 - GRAMALOTE
11	NORTE DE SANTANDER	54347 - HERRÁN
12	NORTE DE SANTANDER	54385 - LA ESPERANZA
13	NORTE DE SANTANDER	54418 - LOURDES
14	NORTE DE SANTANDER	54480 - MUTISCUA
15	NORTE DE SANTANDER	54599 - RAGONVALIA
16	NORTE DE SANTANDER	54743 - SILOS
17	NORTE DE SANTANDER	54398 - LA PLAYA
18	NORTE DE SANTANDER	54680 - SANTIAGO
19	SANTANDER	68132 - CALIFORNIA

## CARACTERIZACIÓN, CENSO HABITANTES DE LA CALLE 2021

No.	Departamento	Municipio
20	SANTANDER	68147 - CAPITANEJO
21	SANTANDER	68152 - CARCASÍ
22	SANTANDER	68162 - CERRITO
23	SANTANDER	68176 - CHIMA
24	SANTANDER	68207 - CONCEPCIÓN
25	SANTANDER	68209 - CONFINES
26	SANTANDER	68211 - CONTRATACIÓN
27	SANTANDER	68250 - EL PEÑÓN
28	SANTANDER	68266 - ENCISO
29	SANTANDER	68298 - GÁMBITA
30	SANTANDER	68320 - GUADALUPE
31	SANTANDER	68344 - HATO
32	SANTANDER	68368 - JESÚS MARÍA
33	SANTANDER	68370 - JORDÁN
34	SANTANDER	68397 - LA PAZ
35	SANTANDER	68425 - MACARAVITA
36	SANTANDER	68464 - MOGOTES
37	SANTANDER	68468 - MOLAGAVITA
38	SANTANDER	68524 - PALMAS DEL SOCORRO
39	SANTANDER	68573 - PUERTO PARRA
40	SANTANDER	68669 - SAN ANDRÉS
41	SANTANDER	68673 - SAN BENITO
42	SANTANDER	68686 - SAN MIGUEL
43	SANTANDER	68773 - SUCRE
44	SANTANDER	68867 - VETAS
45	SANTANDER	68385 - LANDÁZURI
46	SANTANDER	68895 - ZAPATOCA

### Dirección territorial suroccidente - Cali

No.	Departamento	Municipio
1	CAUCA	19022 - ALMAGUER
2	CAUCA	19130 - CAJIBÍO
3	CAUCA	19290 - FLORENCIA
4	CAUCA	19364 - JAMBALÓ
5	CAUCA	19418 - LÓPEZ DE MICAY
6	CAUCA	19450 - MERCADERES
7	CAUCA	19473 - MORALES
8	CAUCA	19513 - PADILLA
9	CAUCA	19701 - SANTA ROSA
10	CAUCA	19821 - TORIBÍO
11	CAUCA	19785 - SUCRE

## CARACTERIZACIÓN, CENSO HABITANTES DE LA CALLE 2021

No.	Departamento	Municipio
12	NARIÑO	52399 - LA UNIÓN
13	NARIÑO	52256 - EL ROSARIO
14	NARIÑO	52418 - LOS ANDES
15	NARIÑO	52520 - FRANCISCO PIZARRO
16	NARIÑO	52019 - ALBÁN
17	NARIÑO	52036 - ANCUYA
18	NARIÑO	52051 - ARBOLEDA
19	NARIÑO	52083 - BELÉN
20	NARIÑO	52203 - COLÓN
21	NARIÑO	52233 - CUMBITARA
22	NARIÑO	52254 - EL PEÑOL
23	NARIÑO	52258 - EL TABLÓN DE GÓMEZ
24	NARIÑO	52317 - GUACHUCAL
25	NARIÑO	52320 - GUAITARILLA
26	NARIÑO	52378 - LA CRUZ
27	NARIÑO	52381 - LA FLORIDA
28	NARIÑO	52405 - LEIVA
29	NARIÑO	52506 - OSPINA
30	NARIÑO	52560 - POTOSÍ
31	NARIÑO	52573 - PUERRES
32	NARIÑO	52585 - PUPIALES
33	NARIÑO	52685 - SAN BERNARDO
34	NARIÑO	52694 - SAN PEDRO DE CARTAGO
35	PUTUMAYO	86219 - COLÓN
36	PUTUMAYO	86755 - SAN FRANCISCO
37	VALLE DEL CAUCA	76246 - EL CAIRO
38	VALLE DEL CAUCA	76403 - LA VICTORIA

### Dirección territorial centro occidente - Manizales

No.	Departamento	Municipio
1	TOLIMA	73148 - CARMEN DE APICALÁ
2	TOLIMA	73461 - MURILLO
3	TOLIMA	73563 - PRADO
4	CALDAS	17050 - ARANZAZU
5	CALDAS	17442 - MARMATO
6	CALDAS	17444 - MARQUETALIA
7	CALDAS	17446 - MARULANDA
8	CALDAS	17867 - VICTORIA
9	CALDAS	17662 - SAMANÁ

## CARACTERIZACIÓN, CENSO HABITANTES DE LA CALLE 2021

### Dirección territorial noroccidente - Medellín

No.	Departamento	Municipio
1	CÓRDOBA	23182 - CHINÚ
2	CÓRDOBA	23815 - TUCHÍN
3	CÓRDOBA	23090 - CANALETE
4	CÓRDOBA	23168 - CHIMÁ
5	CÓRDOBA	23670 - SAN ANDRÉS DE SOTAVENTO
6	CÓRDOBA	23682 - SAN JOSÉ DE URÉ
7	ANTIOQUIA	5038 - ANGOSTURA
8	ANTIOQUIA	5044 - ANZÁ
9	ANTIOQUIA	5125 - CAICEDO
10	ANTIOQUIA	5134 - CAMPAMENTO
11	ANTIOQUIA	5145 - CARAMANTA
12	ANTIOQUIA	5150 - CAROLINA
13	ANTIOQUIA	5206 - CONCEPCIÓN
14	ANTIOQUIA	5306 - GIRALDO
15	ANTIOQUIA	5483 - NARIÑO
16	ANTIOQUIA	5501 - OLAYA
17	ANTIOQUIA	5789 - TÁMESIS
18	ANTIOQUIA	5792 - TARSO
19	ANTIOQUIA	05086 - BELMIRA
20	ANTIOQUIA	05656 - SAN JERÓNIMO
21	ANTIOQUIA	05893 - YONDÓ
22	CHOCÓ	27372 - JURADÓ
23	CHOCÓ	27425 - MEDIO ATRATO
24	CHOCÓ	27450 - MEDIO SAN JUAN
25	CHOCÓ	27077 - BAJO BAUDÓ
26	CHOCÓ	27099 - BOJAYÁ
27	CHOCÓ	27135 - EL CANTÓN DEL SAN PABLO
28	CHOCÓ	27245 - EL CARMEN DE ATRATO
29	CHOCÓ	27250 - EL LITORAL DEL SAN JUAN
30	CHOCÓ	27430 - MEDIO BAUDÓ
31	CHOCÓ	27745 - SIPÍ
32	CHOCÓ	27810 - UNIÓN PANAMERICANA

Fuente: DANE-CHC 2021

## 5.2.8. Municipios con novedades durante el operativo

A continuación, se relaciona el municipio que, a pesar de las diferentes llamadas del DANE y de la personería, no respondió acerca de la presencia de habitantes de la calle en su territorio y por lo tanto no contó con dicho censo.

### Dirección territorial centro - Bogotá

Tabla 6. Municipios con novedades durante el operativo, por dirección territorial DANE

No.	Departamento	Municipio	Novedad
1	HUILA	GIGANTE	Este municipio no dio ninguna respuesta a pesar de tener un requerimiento de la personería del municipio y del DANE.

Fuente: DANE-CHC 2021



## 6. RESULTADOS GENERALES

Los resultados que se muestran a continuación corresponden a los habitantes de la calle censados en las cabeceras municipales de 86 municipios ubicados en el territorio nacional.

### 6.1. ¿Cuántos son?

#### 6.1.1. Estructura por sexo y grupos de edad

Se censaron un total de 6.248 habitantes de la calle; de los cuales, 5.475 eran hombres y 773 mujeres. En el siguiente cuadro se observa el total de habitantes de la calle censados, por sexo y grupos de edad.

**Cuadro 1. Habitantes de la calle total censados, por sexo, según grupos de edad**

Grupos de edad	Total	Sexo	
		Hombre	Mujer
Total general	6.248	5.475	773
0 a 4	3	3	0
5 a 9	12	8	4
10 a 14	24	19	5
15 a 19	188	143	45
20 a 24	579	487	92
25 a 29	849	738	111
30 a 34	832	732	100
35 a 39	780	671	109
40 a 44	668	581	87
45 a 49	501	446	55
50 a 54	440	396	44
55 a 59	396	353	43
60 a 64	377	340	37
65 a 69	265	248	17
70 a 74	151	143	8
75 a 79	86	80	6
80 y más	97	87	10

Fuente: DANE, CHC 2021

## CARACTERIZACIÓN, CENSO HABITANTES DE LA CALLE 2021

En el siguiente gráfico se observa la estructura de los habitantes de la calle por sexo y grupos de edad, lo que se conoce como “Pirámide poblacional”.

Gráfico 1. Estructura de los habitantes de la calle por sexo y grupos de edad

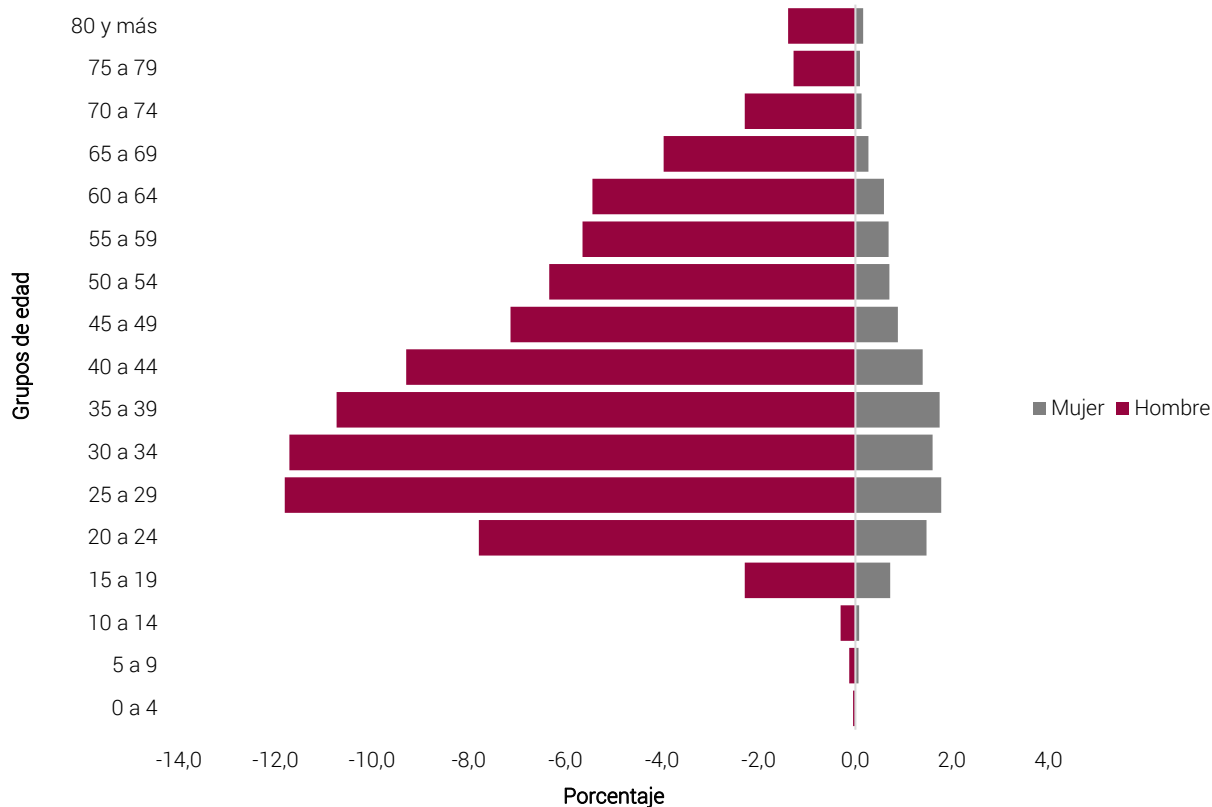

Fuente: DANE, CHC 2021

Con los datos anteriores, se pueden calcular los siguientes indicadores demográficos:

- Esta población es mayoritariamente masculina, el 87,6% son hombres y el 12,4% mujeres.
- En cuanto a la relación de masculinidad (número de hombres por cada 100 mujeres), se observa que hay 708,3 hombres por cada 100 mujeres habitando en la calle.
- Los grupos de edad que presentan más habitantes de la calle son los de 25 a 44 años, representando el 50,1% del total.

- El Índice de envejecimiento (número de personas de 65 años y más por cada 100 personas menores de 15 años), nos muestra que hay 1.535,9 habitantes de la calle de 65 años y más, por cada 100 niños y jóvenes menores de 15 años.

## 6.1.2. Distribución por departamentos

Los departamentos con mayor proporción de habitantes de la calle respecto al total de la población habitante de la calle censada en 2021 son: Norte de Santander, con un 19,5%, Bolívar, con 13,6% y Quindío con 13,5%. Los demás departamentos no superan el 9,0% cada uno. Ver el siguiente gráfico.

**Gráfico 2. Distribución de los habitantes de la calle total censados, por departamento.**

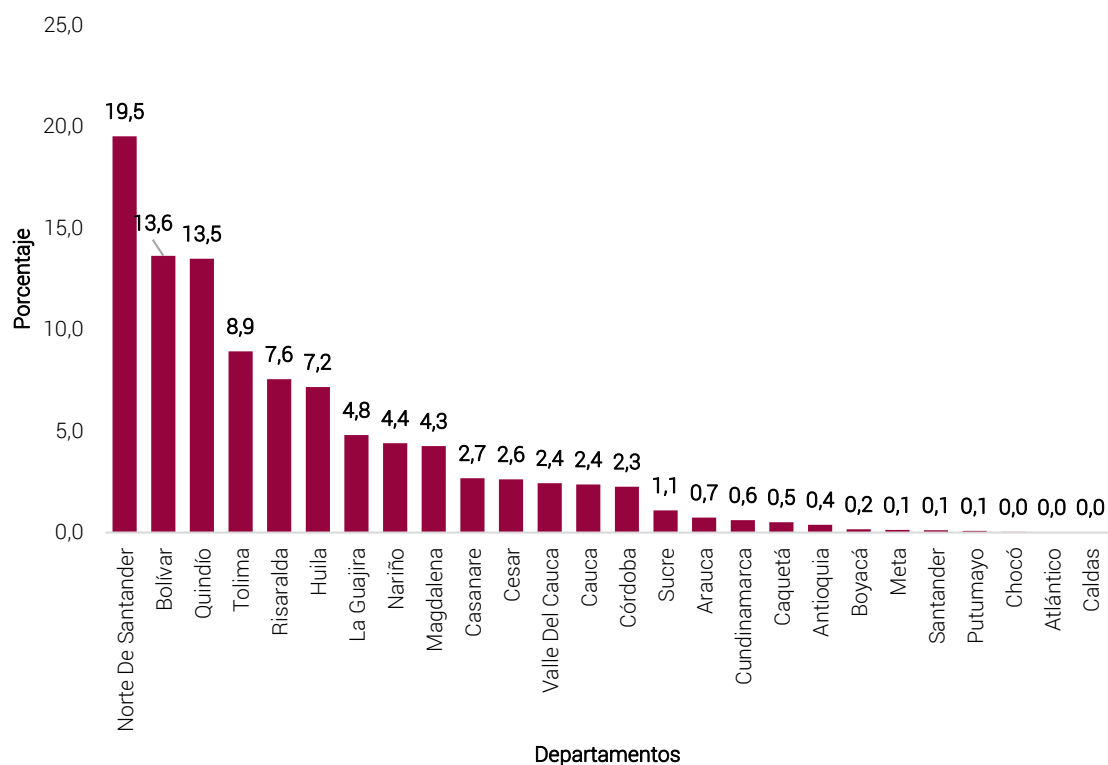

Fuente: DANE, CHC 2021

### 6.1.3. Tipo de diligenciamiento del cuestionario

De los 6.248 habitantes de la calle censados, 5.343 respondieron el cuestionario por entrevista directa, es decir, el 85,5% y, por observación 905, que corresponden al 14,5%. Los habitantes de la calle que fueron censados por entrevista directa accedieron a responder el cuestionario y proporcionaron los datos requeridos parcial o totalmente. Por su parte, las personas que no quisieron o no pudieron ser entrevistadas fueron censadas por observación, es decir, los censistas los incluyeron en el conteo e hicieron una estimación del sexo y la edad, de acuerdo con las instrucciones recibidas. Ver el siguiente gráfico

Gráfico 3. Tipo de diligenciamiento del cuestionario

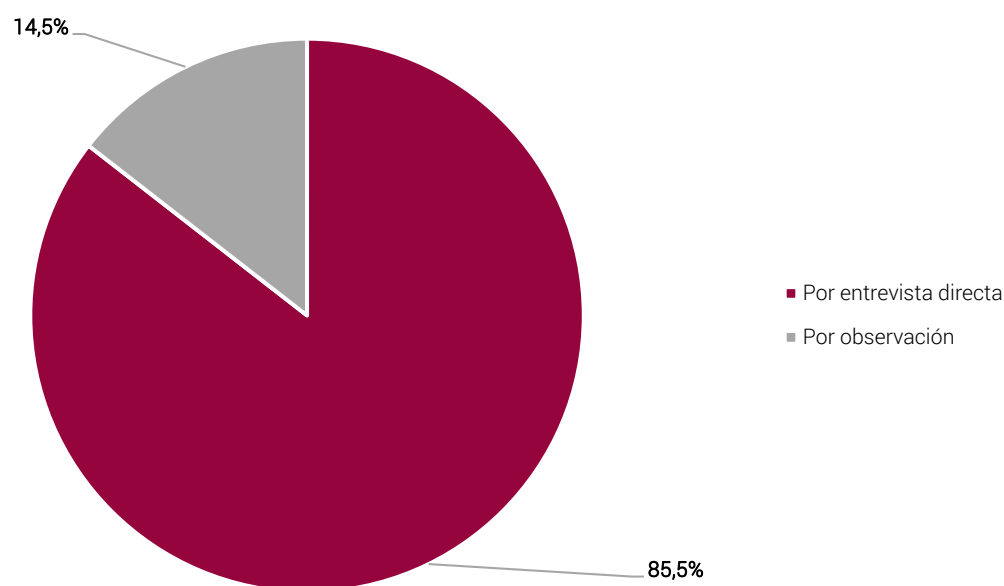

Fuente: DANE, CHC 2021

La opción de entrevista por observación se aplicó en los siguientes casos: el habitante de la calle estaba muy alterado(a) por el efecto de las sustancias psicoactivas; estaba dormido(a) y no fue posible despertarlo(a); tenía una actitud agresiva; aparentemente tenía problemas de salud mental; se mostró totalmente desinteresado(a) y no quiso responder la entrevista, o se presentó alguna condición de riesgo para los censistas.

## 6.2. ¿Quiénes son?

En esta sección se incluyen todas las variables investigadas en el cuestionario y que los habitantes de la calle respondieron a través de la entrevista directa.

### 6.2.1. Lugar de nacimiento

Según la información que se presenta en el siguiente cuadro, casi todos los habitantes de la calle censados por entrevista directa manifestaron ser colombianos 4.480 (83,8%); además se observa un comportamiento parecido entre los nacidos en el mismo municipio de la entrevista y los nacidos en otro municipio colombiano.

Por su parte, el 16,2% de los habitantes de la calle censados por entrevista directa nacieron en otro país; el departamento de La Guajira tiene una presencia considerable de habitantes de la calle nacidos en otro país con relación a los nacionales (69,5%), le sigue el departamento de Norte de Santander (41,9%) y Magdalena (29,6%); en los demás departamentos la presencia de esta población no supera el 19,0%.

**Cuadro 2. Habitantes de la calle censados por entrevista directa, por lugar de nacimiento, según departamento de la entrevista**

Departamento de la entrevista	Total	Lugar de nacimiento		
		Mismo municipio de la entrevista	Otro municipio colombiano	Otro país
<b>Total</b>	<b>5.343</b>	<b>2.517</b>	<b>1.963</b>	<b>863</b>
Antioquia	15	11	4	0
Arauca	37	21	9	7
Bolívar	776	454	262	60
Boyacá	5	0	5	0

**CARACTERIZACIÓN, CENSO HABITANTES DE LA CALLE 2021**

Departamento de la entrevista	Total	Lugar de nacimiento		
		Mismo municipio de la entrevista	Otro municipio colombiano	Otro país
Caquetá	16	7	8	1
Casanare	146	29	100	17
Cauca	111	67	44	0
Cesar	132	69	53	10
Chocó	1	1	0	0
Córdoba	115	63	49	3
Cundinamarca	29	18	11	0
Huila	381	223	148	10
La Guajira	279	31	54	194
Magdalena	196	85	53	58
Meta	7	3	4	0
Nariño	236	124	109	3
Norte de Santander	1.097	432	205	460
Putumayo	4	2	2	0
Quindío	692	276	391	25
Risaralda	375	176	194	5
Santander	5	4	1	0
Sucre	54	25	28	1
Tolima	505	312	188	5
Valle del Cauca	129	84	41	4

Fuente: DANE, CHC 2021

## 6.2.2. Pertenencia étnica

Teniendo en cuenta que Colombia es un país pluriétnico y multicultural, se hace necesario contar con información diferencial por los grupos étnicos existentes y reconocidos oficialmente; por esta razón se incluyó la pregunta de pertenencia étnica en el Censo de Habitantes de la Calle. En el siguiente gráfico se observa que la mayoría de los habitantes de la calle no se autorreconocieron en ningún grupo étnico (88,0%). Por su parte, el 10,5% se autorreconoció como negro(a), mulato(a), afrodescendiente, afrocolombiano(a) y el 1,1% como indígena.

**Gráfico 4. Distribución de los habitantes de la calle censados por entrevista directa, por pertenencia étnica**

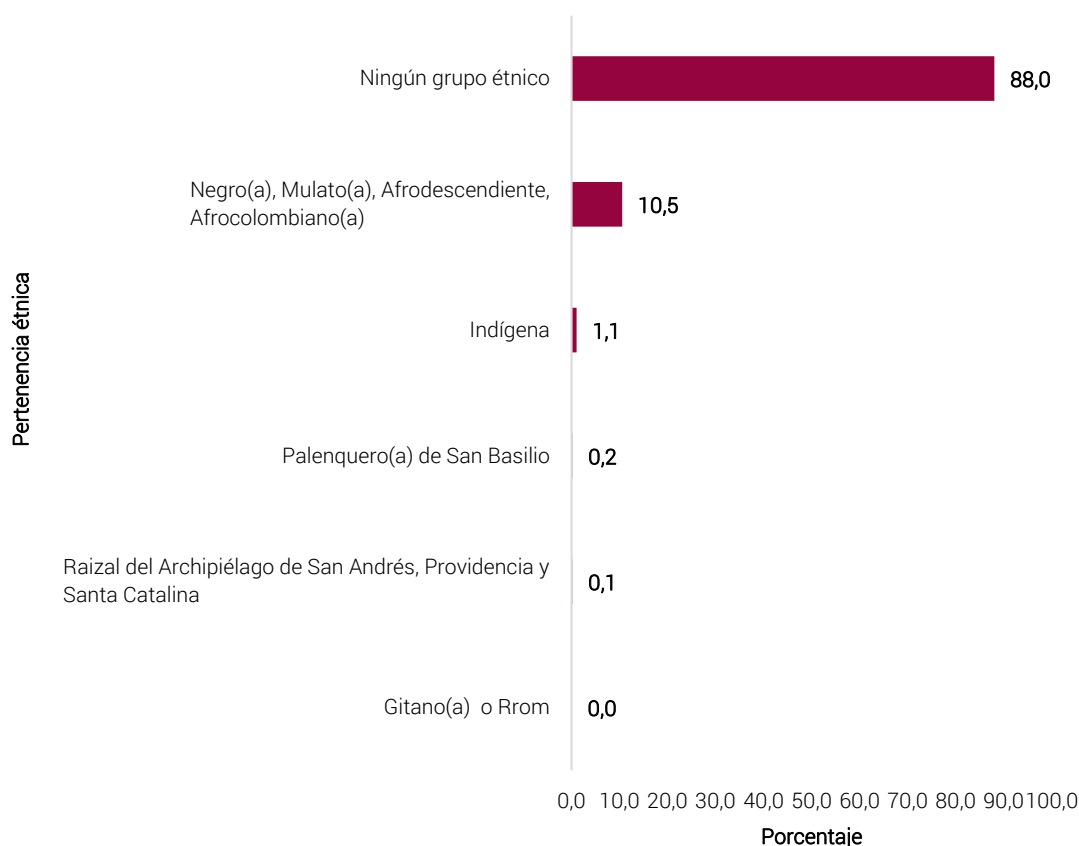

Fuente: DANE, CHC 2021

### **6.2.3. Orientación sexual**

Esta pregunta fue hecha a los habitantes de la calle de 18 años y más de edad. De acuerdo con la siguiente gráfica, se puede observar que la gran mayoría de los habitantes de la calle censados por entrevista directa se declararon heterosexuales (91,3%); las demás orientaciones sexuales no superaron el 2,0% cada una.

**Gráfico 5. Distribución de los habitantes de la calle de 18 años y más de edad censados por entrevista directa, por orientación sexual**

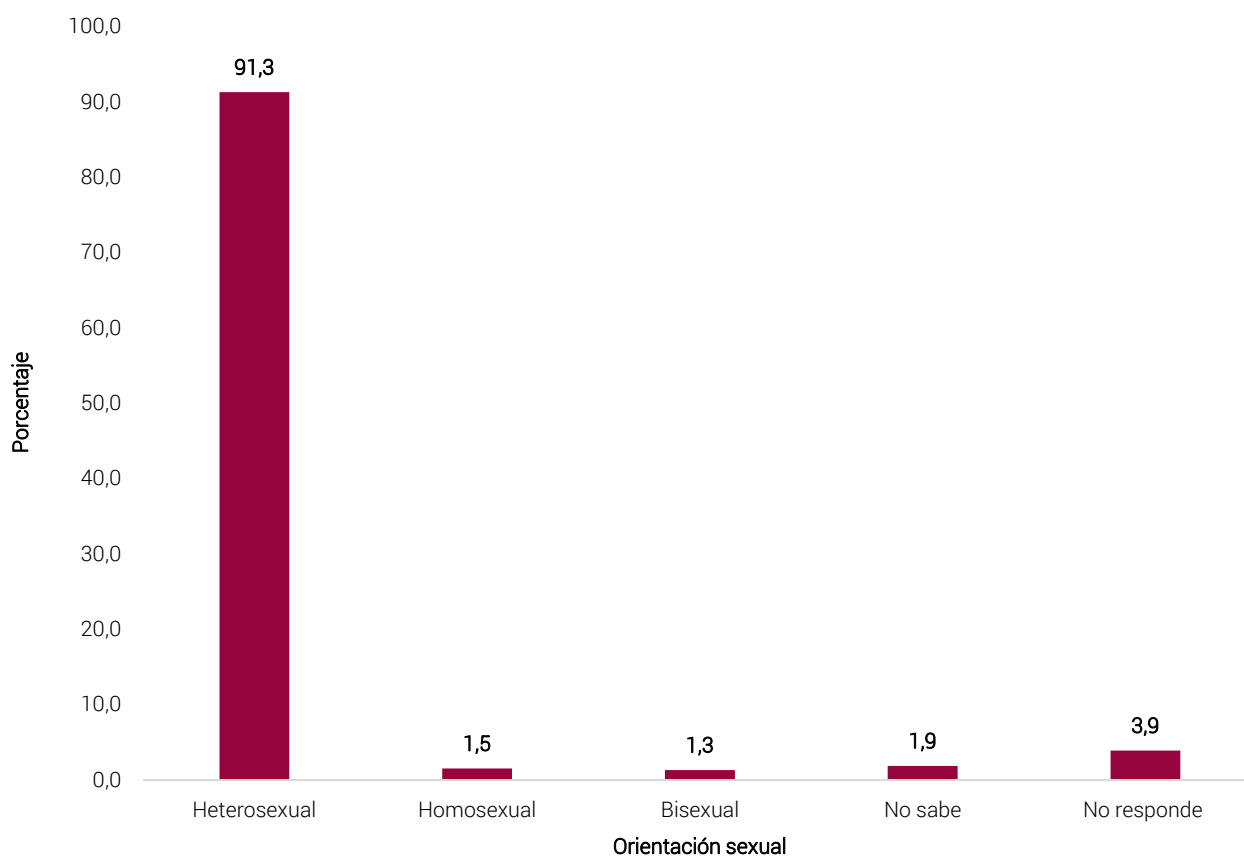

Fuente: DANE, CHC 2021



## 6.2.4. Características educativas

### 6.2.4.1. Alfabetismo

De acuerdo con la siguiente gráfica, se puede observar que la gran mayoría de los habitantes de la calle son alfabetas (83,1%).

Gráfico 6. Distribución de los habitantes de la calle de 5 años y más de edad censados por entrevista directa, por alfabetismo

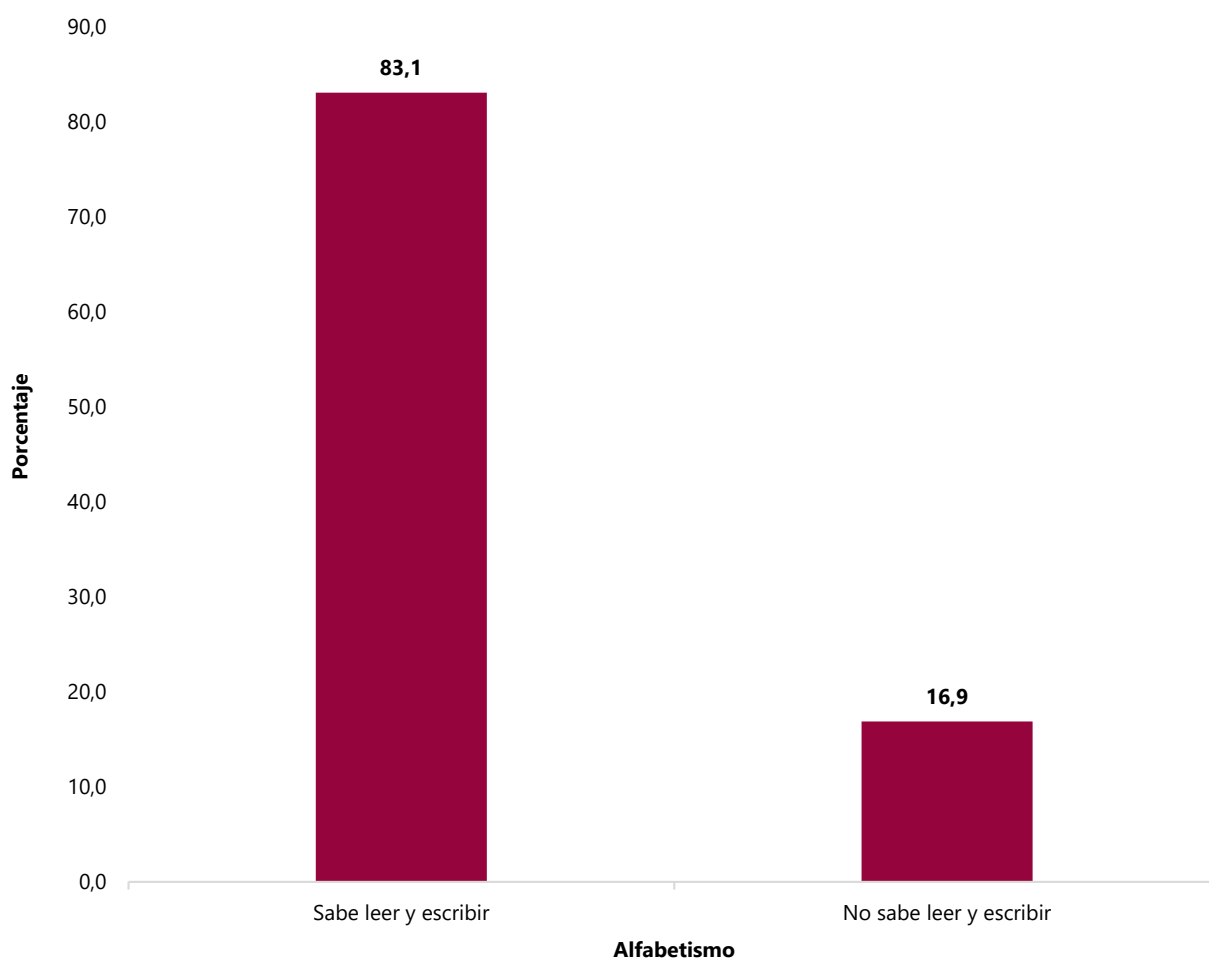

Fuente: DANE, CHC 2021

### 6.2.4.2. Nivel educativo más alto alcanzado y último año o grado aprobado

Los niveles educativos se clasificaron de acuerdo con los estándares nacionales de la educación formal en Colombia: preescolar, básica primaria, básica secundaria (bachillerato básico), media académica/media técnica (bachillerato clásico y técnico), agrupándose estas categorías en completas e incompletas según los años aprobados en cada nivel, normalista y superior (técnica profesional, tecnológica y universitaria).

En el siguiente gráfico se puede observar que el 23,0% tienen básica secundaria incompleta; el 15,9% tienen básica primaria incompleta y el 14,2% tienen básica primaria completa. Solo el 5,0% alcanzaron el nivel superior, mientras que el 16,3% no aprobó ningún año educativo.

**Gráfico 7. Distribución de los habitantes de la calle de 5 años y más de edad censados por entrevista directa, por nivel educativo más alto alcanzado y último año o grado aprobado**

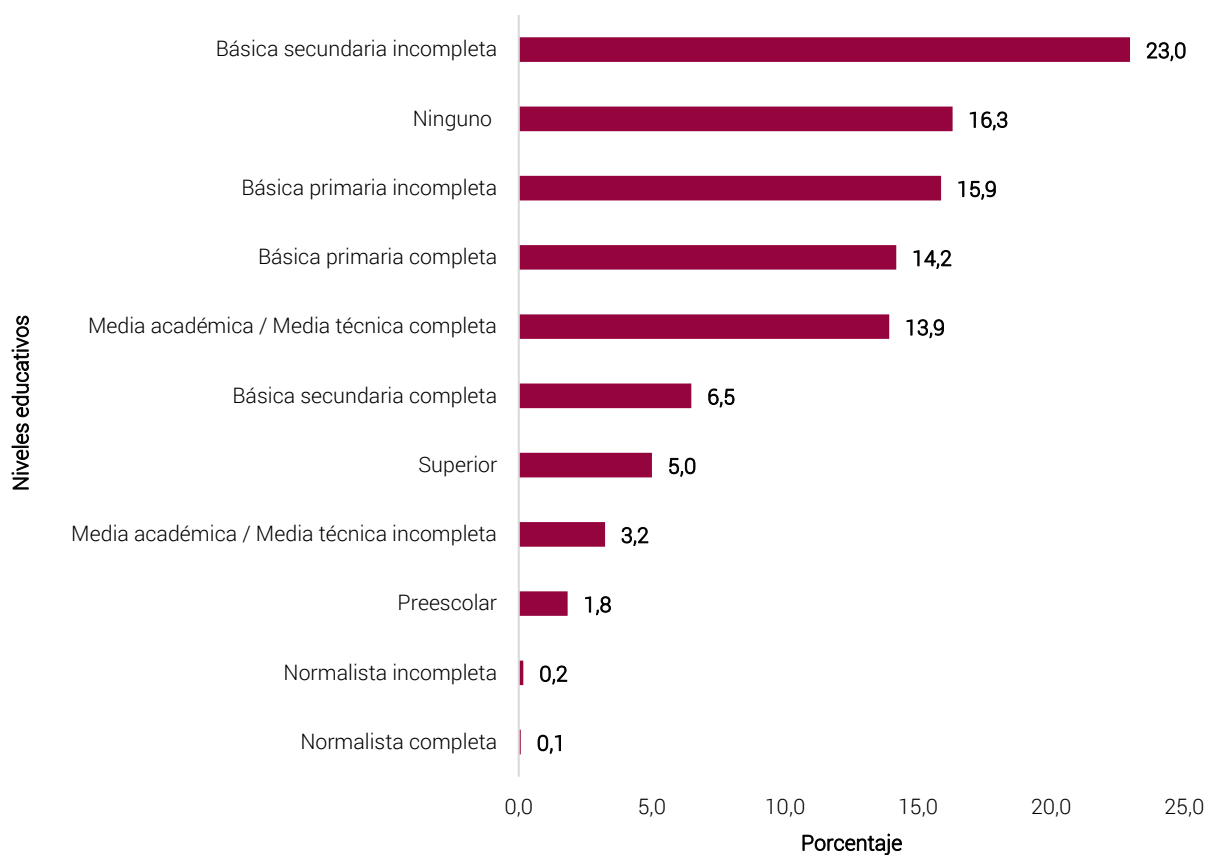

Fuente: DANE, CHC 2021

## 6.2.5. Historia de vida en la calle

El censo incluyó varias preguntas con el fin de tener información de las características de la vida en la calle, tales como, el municipio donde comenzaron a vivir en la calle, la principal razón para irse a vivir en la calle, el tiempo que llevan viviendo en la calle y las principales razones por las que continúan viviendo en ella.

### 6.2.5.1. Municipios donde iniciaron la vida en calle

En el siguiente cuadro se puede observar que la gran mayoría de los habitantes de la calle iniciaron su vida en la calle, en el mismo municipio donde fueron entrevistados (83,3%). La proporción de los que iniciaron la vida en calle en otro país solo representó el 1,6% del total.

**Cuadro 3. Distribución de los habitantes de la calle censados por entrevista directa, por lugar de inicio de la vida en calle, según departamento de la entrevista**

Departamento de la entrevista	Total	Lugar de inicio de la vida en calle		
		Mismo municipio de la entrevista	Otro municipio colombiano	Otro país
<b>Total</b>	<b>5.343</b>	<b>4.453</b>	<b>807</b>	<b>83</b>
Antioquia	15	11	4	0
Arauca	37	35	2	0
Bolívar	776	692	80	4
Boyacá	5	4	1	0
Caquetá	16	11	4	1
Casanare	146	98	45	3
Cauca	111	87	24	0
Cesar	132	106	25	1
Chocó	1	1	0	0
Córdoba	115	96	19	0
Cundinamarca	29	22	7	0
Huila	381	309	66	6
La Guajira	279	194	68	17
Magdalena	196	171	23	2
Meta	7	3	4	0
Nariño	236	202	33	1
Norte de Santander	1.097	990	66	41

## CARACTERIZACIÓN, CENSO HABITANTES DE LA CALLE 2021

Departamento de la entrevista	Total	Lugar de inicio de la vida en calle		
		Mismo municipio de la entrevista	Otro municipio colombiano	Otro país
Putumayo	4	4	0	0
Quindío	692	552	133	7
Risaralda	375	315	60	0
Santander	5	4	1	0
Sucre	54	43	11	0
Tolima	505	395	110	0
Valle del Cauca	129	108	21	0

Fuente: DANE, CHC 2021

### 6.2.5.2. Principal razón por la que iniciaron a vivir en la calle

De acuerdo con los resultados, se puede observar que la principal razón por la que iniciaron a vivir en la calle corresponde al consumo de sustancias psicoactivas (33,5%), seguido por los conflictos o dificultades familiares (25,7%).

**Gráfico 8. Distribución de los habitantes de la calle censados por entrevista directa, por la principal razón por la que iniciaron a vivir en la calle**



Fuente: DANE, CHC 2021

### 6.2.5.3. Tiempo que llevan viviendo en la calle

El tiempo de residencia en la calle es una variable importante para el análisis y el tratamiento de los habitantes de la calle por parte de las instituciones que les prestan algún tipo de asistencia. Los resultados demuestran que la habitabilidad en la calle es de larga prevalencia, el 61,7% de ellos lleva más de 5 años habitándola, las demás temporalidades investigadas tuvieron muy pocas frecuencias.

**Gráfico 9. Distribución de los habitantes de la calle censados por entrevista directa, por el tiempo que llevan viviendo en la calle**

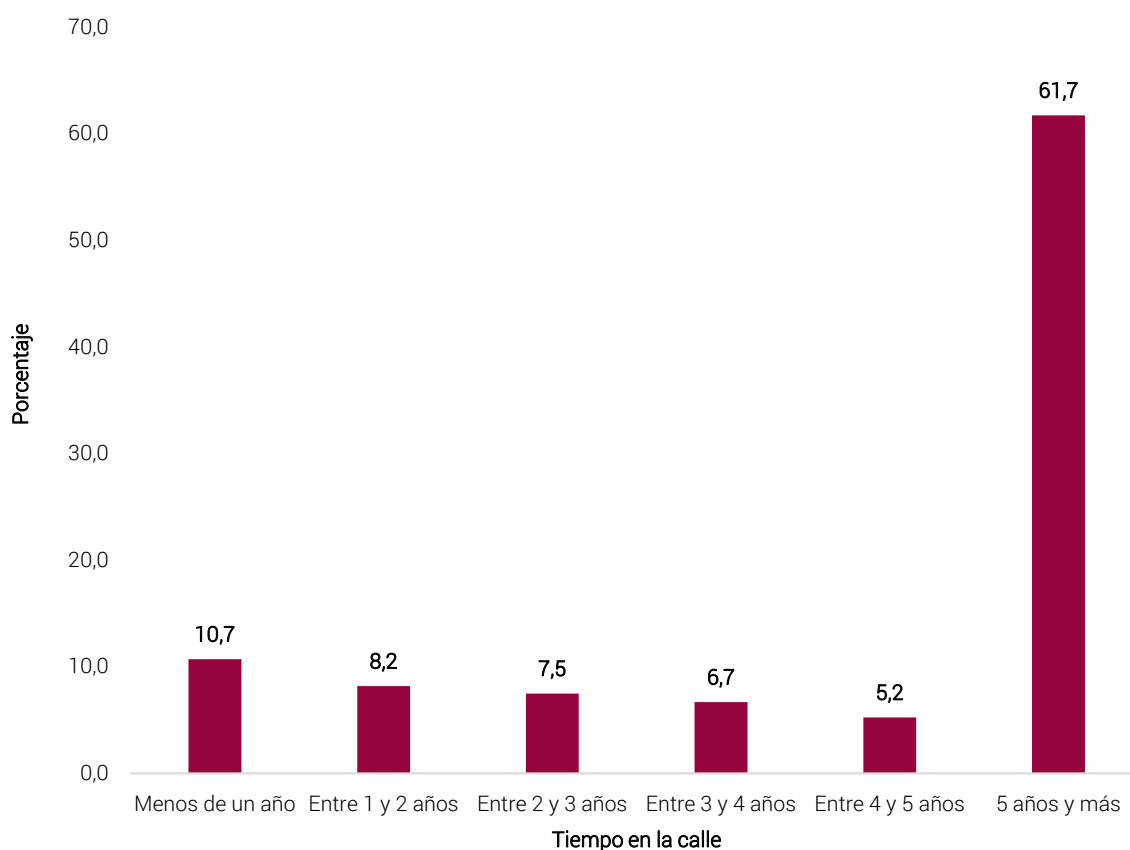

Fuente: DANE, CHC 2021

#### 6.2.5.4. Principal razón por la que continúan viviendo en la calle

La principal razón por la que continúan viviendo en la calle es el consumo de sustancias psicoactivas (34,0%), seguido por la influencia de otras personas (19,2%). En el siguiente gráfico se pueden evidenciar estos resultados.

**Gráfico 10. Distribución de los habitantes de la calle censados por entrevista directa, por la principal razón por la que continúan viviendo en la calle**



Fuente: DANE, CHC 2021

#### 6.2.6. Sobrevivencia y redes de apoyo

Las principales redes de apoyo de los habitantes de la calle se identificaron previamente a la recolección de la información y se clasificaron en 6 principales: la familia, los amigos, las instituciones oficiales, las instituciones u organizaciones privadas, las organizaciones religiosas y otras diferentes de las ya citadas.

### 6.2.6.1. Generación de ingresos

A los habitantes de la calle se les preguntó por el medio con el que consiguen principalmente el dinero para sobrevivir. De las 5.340 personas entrevistadas, se encontró que el 36,2% generan principalmente sus ingresos recogiendo material reciclable, el 21,2% lo hace limpiando vidrios, cuidando carros, tocando llantas y, el 20,0% pidiendo, retacando, mendigando. Las actividades como robar o atracar, ejercer la prostitución y actividades relacionadas con sustancias psicoactivas, tuvieron muy poca representatividad, cada una de ellas no superó el 1,1%.

**Gráfico 11. Distribución de los habitantes de la calle de 5 años y más de edad censados por entrevista directa, por la forma como generan ingresos**

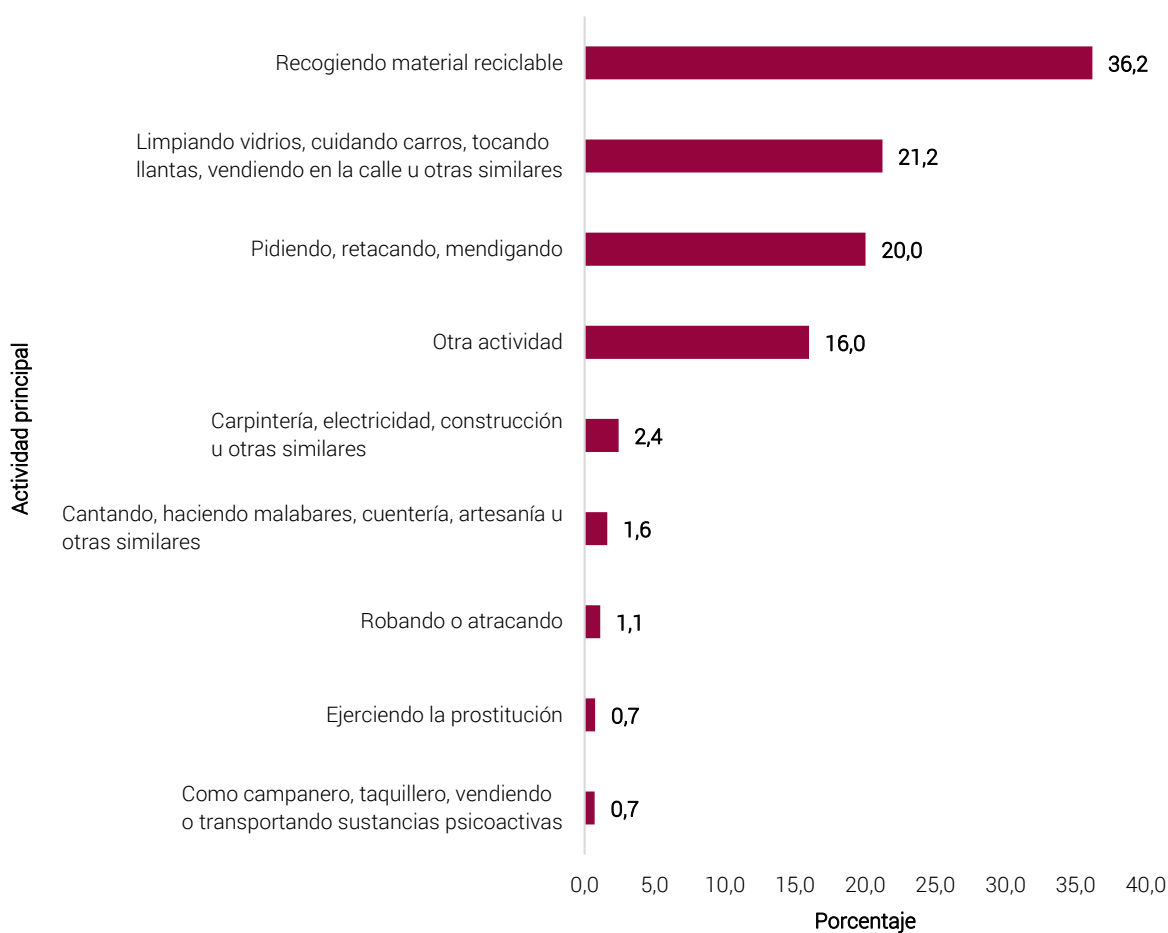

Fuente: DANE, CHC 2021

### 6.2.6.2. Persona de la familia de origen con quien tienen mayor contacto

Se observa en el siguiente gráfico que el 40,2% de los habitantes de la calle censados no tienen ningún tipo de contacto con sus familiares.

Quienes tuvieron contacto con algún miembro de su red familiar, la tuvieron principalmente con la mamá en un 24,2% y con los hermanos en un 17,2%. Respecto a las redes con otros familiares como abuelos, tíos, hijos, pareja y padre, se presentaron con poca frecuencia, cada una con menos del 5,1% de ocurrencia.

**Gráfico 12. Distribución de los habitantes de la calle censados por entrevista directa, por persona de la familia con quien tienen mayor contacto**

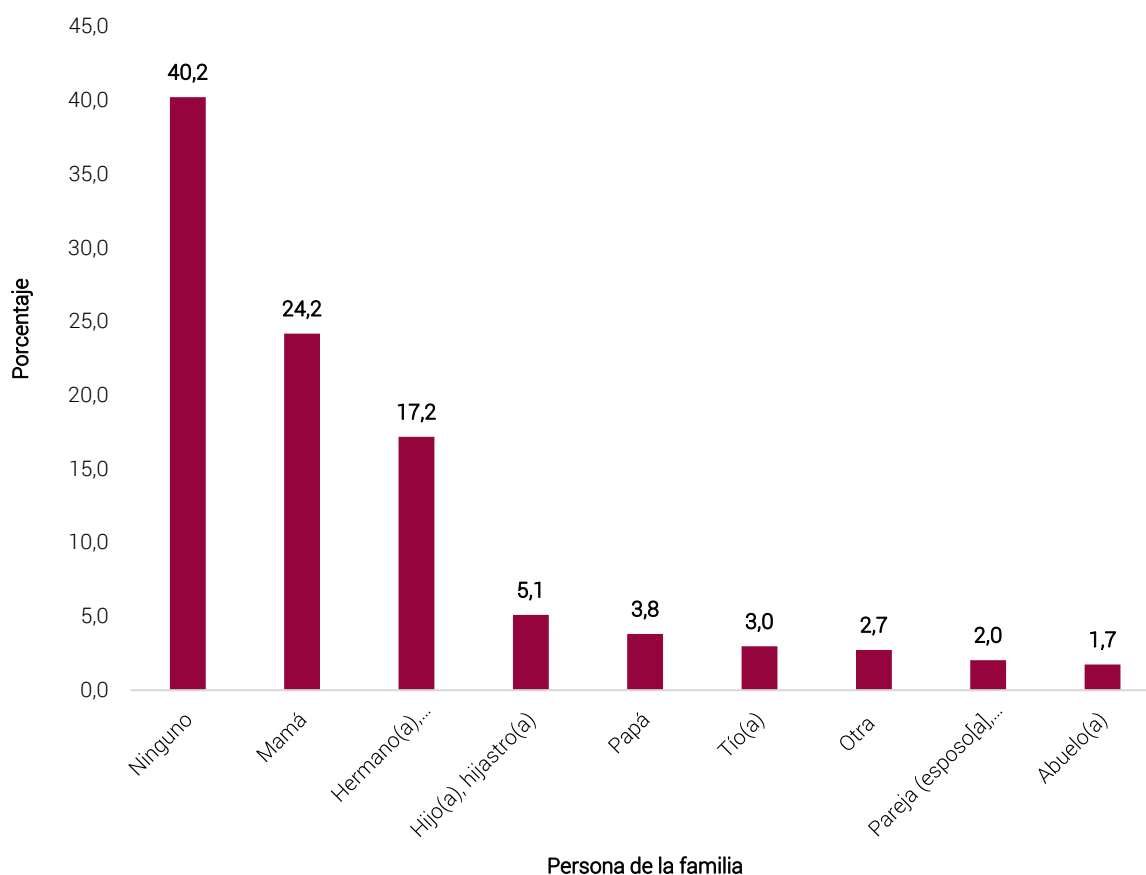

Fuente: DANE, CHC 2021



### 6.2.6.3. Recibo de ayudas

Del total de habitantes de la calle censados por entrevista directa, se encontró que el 43,3% ha recibido al menos un tipo de ayuda y el 56,7% no ha recibido ninguna. En el siguiente gráfico se evidencia esta situación.

**Gráfico 13. Distribución de los habitantes de la calle censados por entrevista directa, por recibo de ayudas**

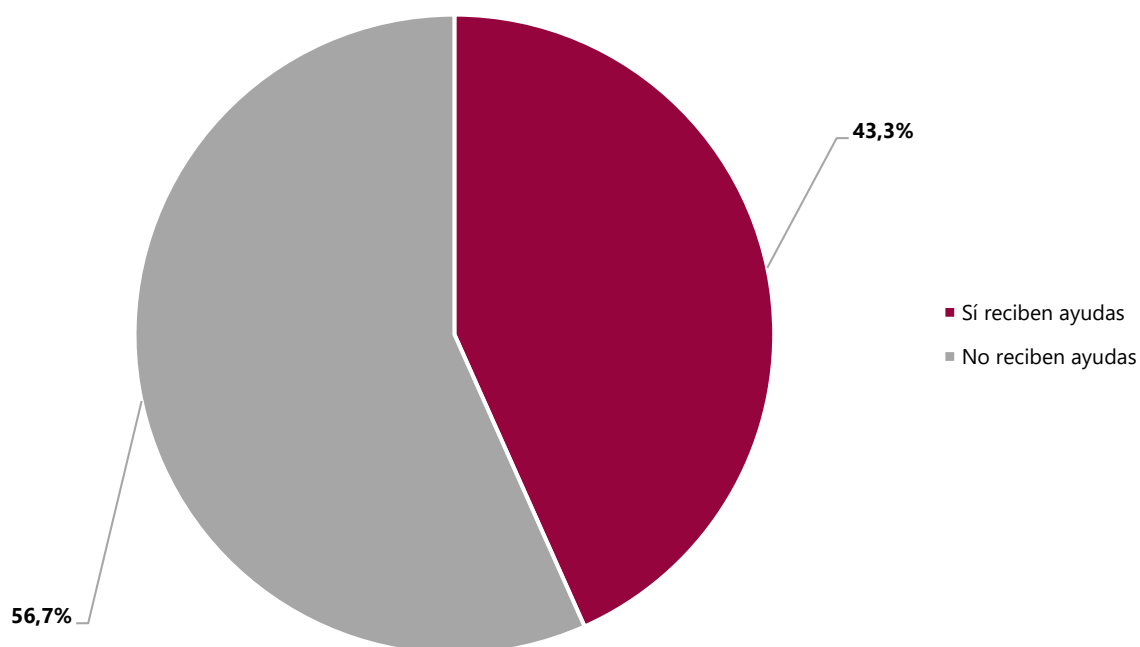

Fuente: DANE, CHC 2021

### 6.2.6.4. Procedencia de las ayudas

De los habitantes de la calle que reportaron recibir algún tipo de ayuda, cerca de la mitad (47,1%) recibió ayudas de algún familiar, el 24,1% de instituciones oficiales, el 23,2% de amigos y el 20,2% de organizaciones religiosas; las demás redes de apoyo no superaron el 11,0%.

**Gráfico 14. Distribución de los habitantes de la calle censados por entrevista directa que reciben ayudas, por procedencia de las ayudas\***

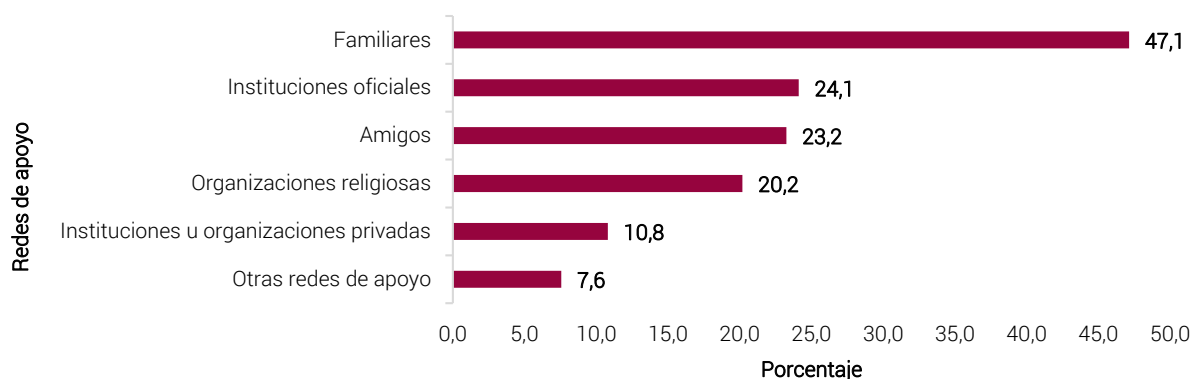

Fuente: DANE, CHC 2021

\* Un habitante de la calle puede acceder a una o más redes de apoyo.

### 6.2.6.5. Conocimiento de los programas de la alcaldía

Del total de habitantes de la calle entrevistados por entrevista directa, el 74,8% manifestaron no conocer los programas que tiene la alcaldía para la atención de la habitabilidad en calle, mientras que el 25,2% sí los conoce.

**Gráfico 15. Distribución de los habitantes de la calle de 5 años y más de edad censados por entrevista directa, por conocimiento de los programas de la alcaldía**

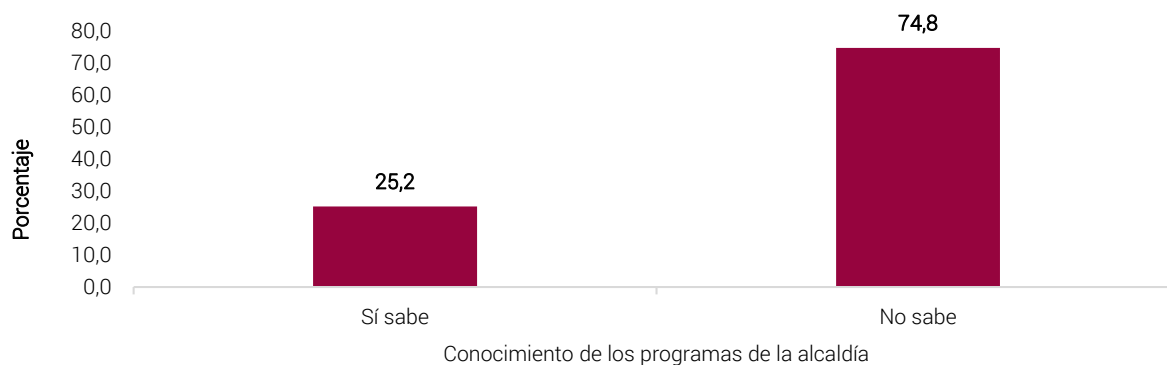

Fuente: DANE, CHC 2021

## 6.2.7. Atención integral en salud y consumo de sustancias psicoactivas

### 6.2.7.1. Funcionamiento humano

El concepto de discapacidad por razones de salud para realizar actividades evolucionó al de limitaciones permanentes de salud, y actualmente se habla de “funcionamiento humano”, entendido como la capacidad/habilidad que poseen las personas para realizar actividades propias de su vida cotidiana, aquellas que les permiten subsistir, realizar su autocuidado, mantener su independencia, ser parte de un hogar y de una comunidad.

En el siguiente gráfico se observa que poco menos de la mitad (40,9%) de los habitantes de la calle manifestaron tener algún grado de dificultad en la realización de actividades cotidianas y, por tanto, presentan por lo menos una dificultad para realizarlas, y el resto (59,1%) no presenta ninguna dificultad.

**Gráfico 16. Distribución de los habitantes de la calle censados por entrevista directa, por dificultades en el funcionamiento humano**

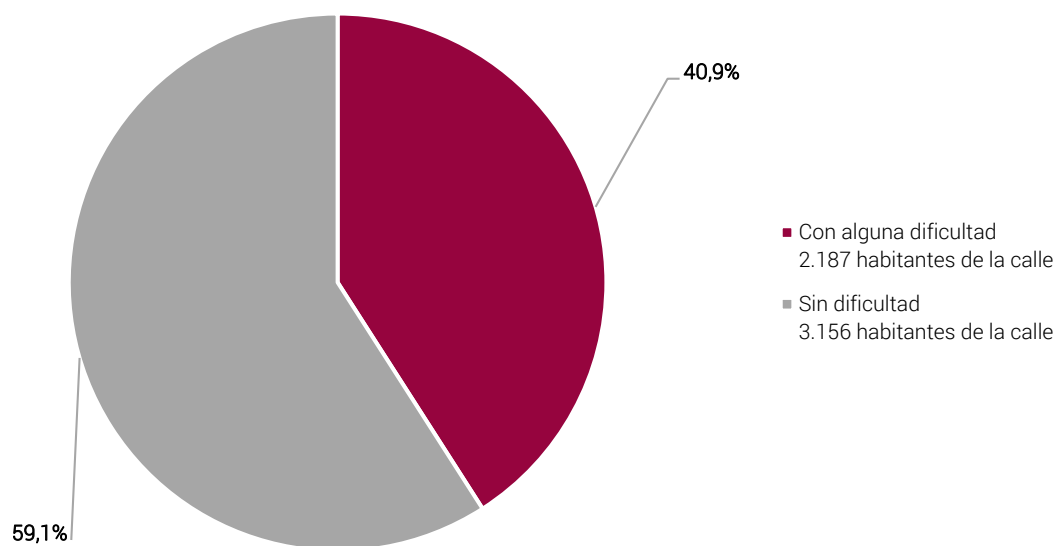

Fuente: DANE, CHC 2021

## 6.2.7.2. Salud

### 6.2.7.2.1. Problemas odontológicos o de salud presentados en los últimos 30 días

El 22,9% de los habitantes de la calle censados por entrevista directa, manifestaron haber tenido algún problema odontológico o de salud en los 30 días anteriores al censo; los problemas de salud con mayor prevalencia fueron los relacionadas con “otros problemas de salud no especificados” (27,5%) y las molestias dentales (23,6%). Las lesiones intencionales por parte de terceros tuvieron únicamente el 9,4% de ocurrencia.

**Gráfico 17. Distribución de los habitantes de la calle censados por entrevista directa con algún problema odontológico o de salud presentado en los últimos 30 días, por tipo de problema de salud\***



Fuente: DANE, CHC 2021

\* Un habitante de la calle puede presentar uno o más problemas de salud

**6.2.7.2.2. Enfermedades crónicas no transmisibles, tuberculosis, VIH-SIDA**

Del total de habitantes de la calle censados por entrevista directa, 584 fueron diagnosticados al menos con una enfermedad crónica como hipertensión, diabetes, cáncer, tuberculosis o VIH - SIDA. De las enfermedades diagnosticadas, la hipertensión fue la más reportada, con 370 casos; seguida por la diabetes, con 166. Las demás enfermedades tuvieron menores prevalencias; la tuberculosis con 86 casos, el VIH-SIDA con 64 y el cáncer con 39.

En cuanto a los tratamientos que deberían recibir los habitantes de la calle para aliviar estas enfermedades, se presentaron las siguientes situaciones: la enfermedad con mayor proporción de atención médica fue la tuberculosis (74,4%) y la menos atendida fue la diabetes (50,6%).

**Gráfico 18. Distribución de los habitantes de la calle censados por entrevista directa diagnosticados con enfermedades crónicas no transmisibles, tuberculosis y VIH-SIDA, por tipo de enfermedad\* y tratamiento**

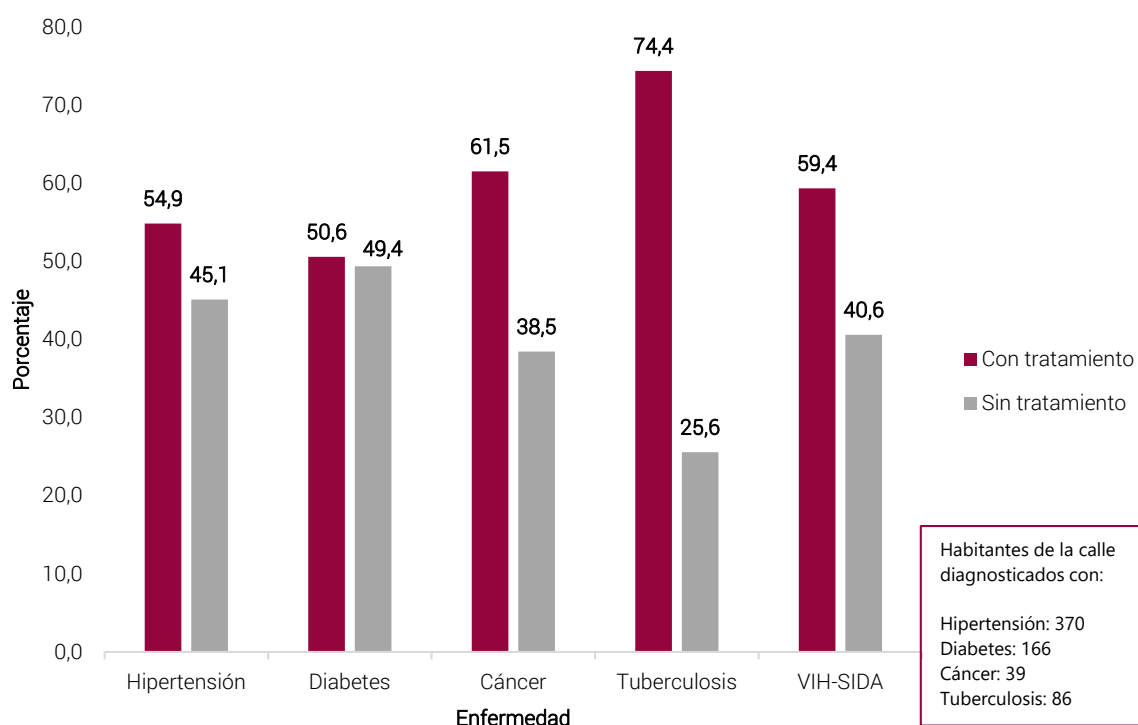

Fuente: DANE, CHC 2021

\* Un habitante de la calle puede presentar una o más enfermedades.

### 6.2.7.3. Consumo de sustancias psicoactivas

A continuación, se presentan los resultados de la información recolectada con respecto al consumo de sustancias psicoactivas, el cual indaga sobre el consumo actual de cigarrillo, alcohol, marihuana, inhalantes, cocaína, basuco, heroína, pepas y otros tipos de sustancias.

Del total de habitantes de la calle censados por entrevista directa, el 79,8% manifestaron consumir al menos una sustancia psicoactiva. De ellos, en la siguiente gráfica se muestra que el 66,4% consumen cigarrillo, el 56,7% marihuana y el 56,6% basuco. Las demás sustancias psicoactivas tuvieron una representatividad por debajo del 32,0%.

**Gráfico 19. Distribución de los habitantes de la calle de 5 años y más de edad censados por entrevista directa, por consumo de sustancias psicoactivas\***

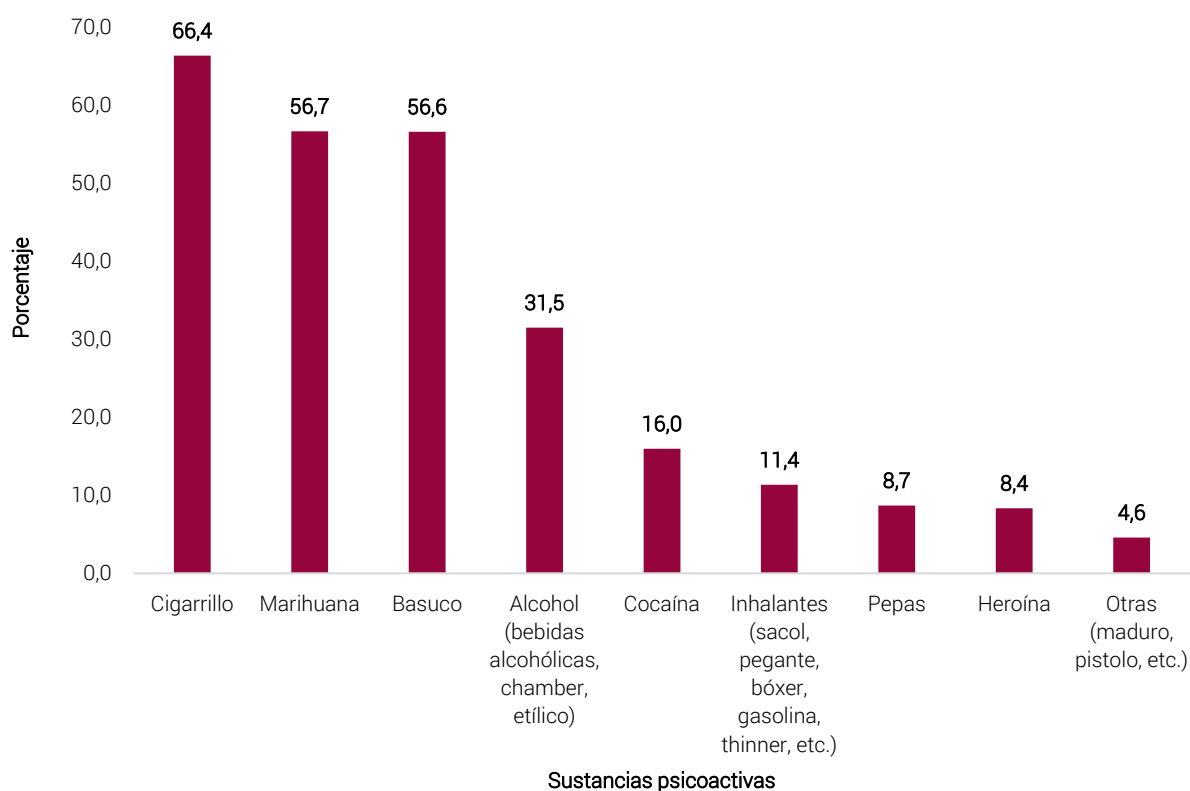

Fuente: DANE, CHC 2021

\* Un habitante de la calle puede consumir una o más sustancias psicoactivas

## CARACTERIZACIÓN, CENSO HABITANTES DE LA CALLE 2021

Si bien los habitantes de la calle pueden consumir más de una sustancia psicoactiva a la vez, en el siguiente gráfico se muestra la que consumen principalmente de acuerdo con lo que manifestaron en la entrevista. Los datos indican que la sustancia que consumen principalmente es el basuco (42,6%), seguido por la marihuana (21,6%) y por el cigarrillo (17,5%). En menor proporción aparecen las demás sustancias con una frecuencia inferior al 9,0%.

Gráfico 20. Distribución de los habitantes de la calle de 5 años y más de edad censados por entrevista directa consumidores de sustancias psicoactivas, por la sustancia que consumen principalmente

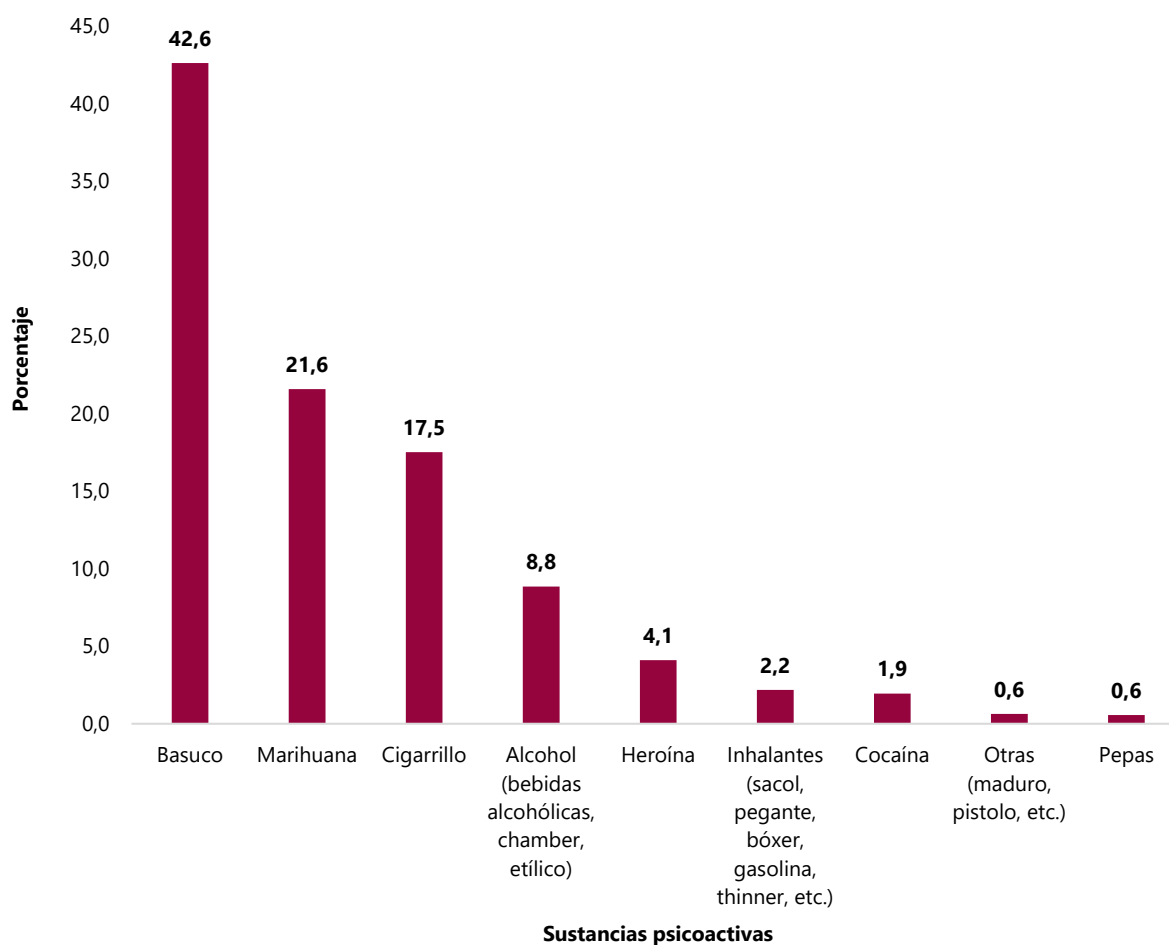

Fuente: DANE, CHC 2021

## 6.2.8. Convivencia y seguridad ciudadana

Con el propósito de conocer este tema, se formularon tres preguntas a los habitantes de la calle de 5 años y más de edad, relacionadas con los factores que afectan la seguridad en la calle, el temor a perder la vida y si las personas han sido objeto de agresiones, insultos o amenazas.

### 6.2.8.1. Temor por su vida

Puede observarse en el siguiente gráfico que poco más de la mitad de los habitantes de la calle manifestó no temer por su vida (53,9%).

Gráfico 21. Distribución de los habitantes de la calle de 5 años y más de edad censados por entrevista directa, por condición de temer por su vida

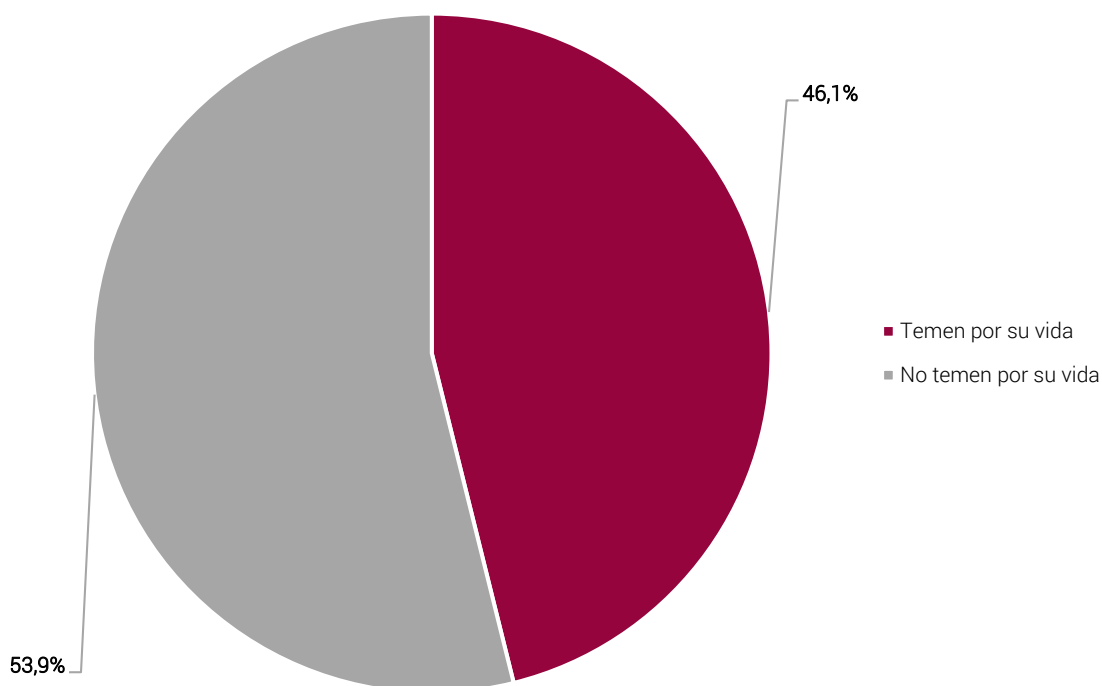

Fuente: DANE, CHC 2021



### 6.2.8.2. Situaciones que afectan la seguridad del habitante de la calle

El 42,7% de los habitantes de la calle ha visto afectada su seguridad por diversos factores. De ellos, el 69,3% reportó abuso policial y el 32,0% persecución por integrantes de una olla. Las demás situaciones estuvieron por debajo del 16,5%. En el siguiente gráfico puede observarse estas situaciones.

**Gráfico 22. Distribución de los habitantes de la calle de 5 años y más de edad censados por entrevista directa, por situaciones que afectan su seguridad\***

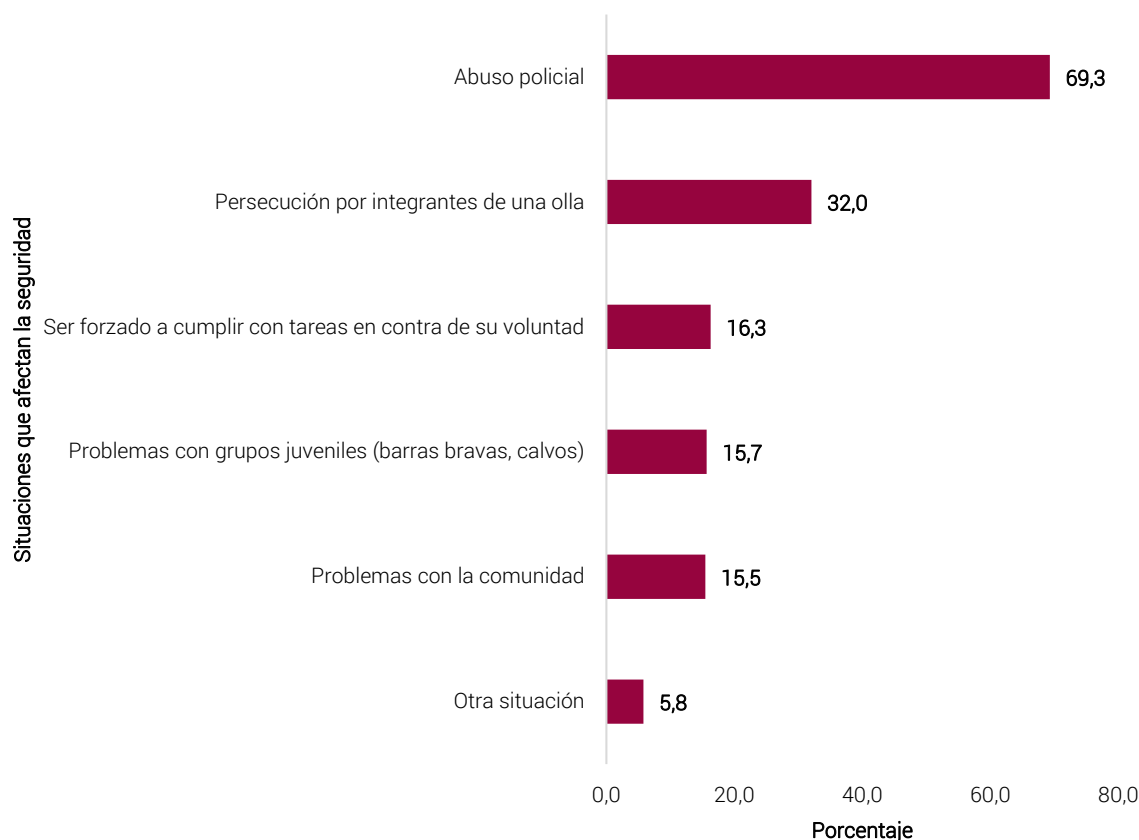

Fuente: DANE, CHC 2021

\* Un habitante de la calle puede informar que su seguridad se ha visto afectada por una o más situaciones.

### 6.2.8.3. Agresiones de las que han sido víctimas

El 34,7% de los habitantes de la calle respondieron que han sido víctimas de alguna agresión. En la siguiente gráfica se puede observar que el 66,4% de ellos manifestó que fue víctima de insultos, el 52,3% de golpes y el 38,2% de amenazas.

**Gráfico 23. Distribución de los habitantes de la calle de 5 años y más de edad censados por entrevista directa, por agresiones de las que han sido víctimas\***

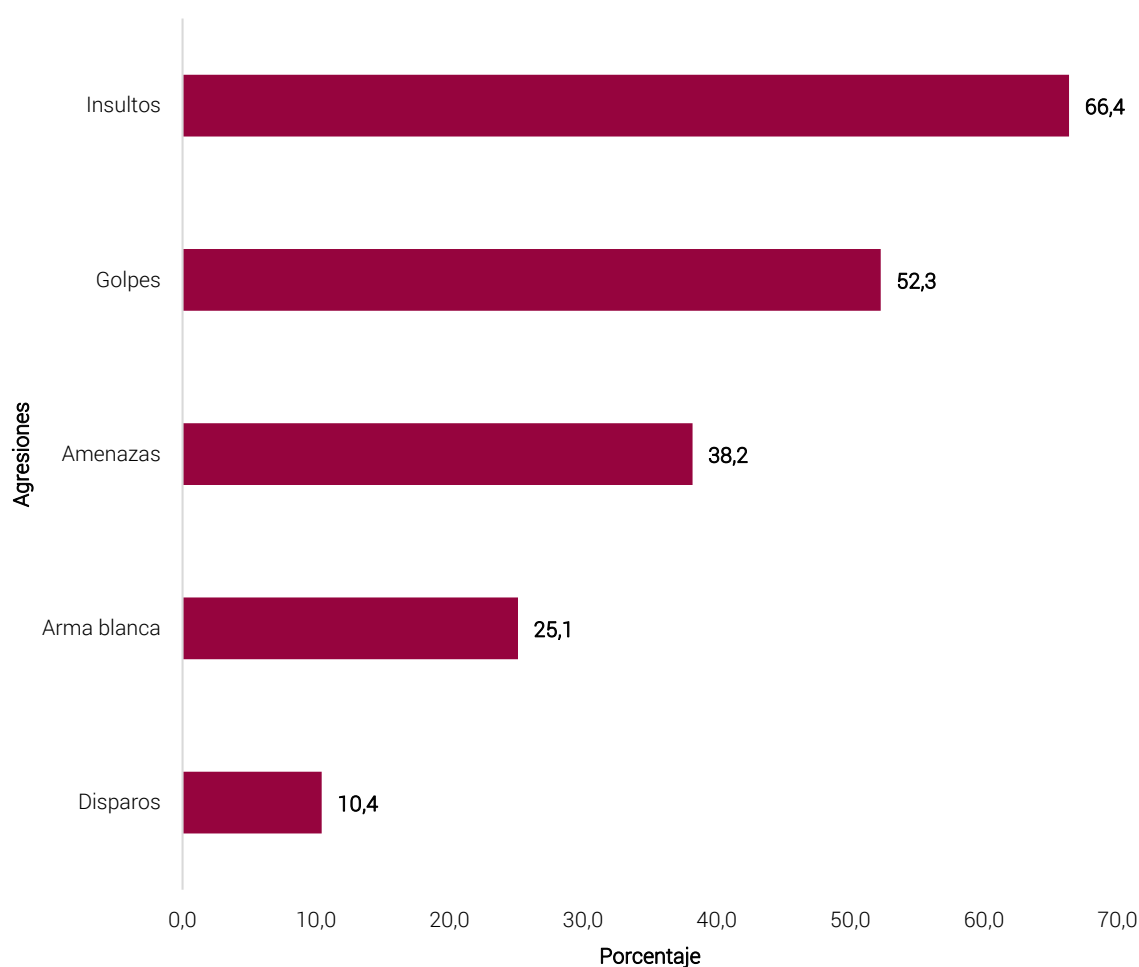

Fuente: DANE, CHC 2021

\* Un habitante de la calle puede informar que ha sido víctima por más de una acción de violencia.

## 7. RESULTADOS POR MUNICIPIOS

A continuación, se presenta la información detallada por municipio de los habitantes de la calle censados en 2021. Se recolectó información en 86 municipios que reportaron la presencia de esta población, distribuidos en 26 departamentos del país; por tal razón, *los datos aquí presentados no representan consolidados departamentales.*

### 7.1. ANTIOQUIA

#### 7.1.1. ¿Cuántos son?

##### 7.1.1.1. Distribución por municipios

En el departamento de Antioquia, 8 municipios reportaron la existencia de habitantes de la calle en 2021; se censaron un total de 24 habitantes de la calle; su distribución por municipios fue de la siguiente manera: el municipio con mayor representatividad fue Urrao (37,5%), seguido por Necoclí y Arboletes (16,7% cada uno), y Dabeiba y Pueblorrico (8,3% cada uno); los demás municipios no superaron el 5,0% cada uno en el departamento.

**Cuadro 4. Antioquia. Habitantes de la calle total censados, según municipios**

Municipios	Total
<b>Total, Antioquia</b>	<b>24</b>
Arboletes	4
Dabeiba	2
Ebéjico	1
Entrerríos	1
Jericó	1
Necoclí	4
Pueblorrico	2
Urrao	9

Fuente: DANE, CHC 2021

### 7.1.1.2 Estructura por sexo y grupos de edad

Por sexo, en el departamento de Antioquia se encontró que la proporción de hombres fue de 75,0% y de mujeres de 25,0%. A nivel municipal, estas proporciones dependen de la cantidad de habitantes de la calle censados en cada municipio; se presentaron municipios donde solo se encontraron hombres como en Ebéjico, Entrerríos, Jericó y Pueblorrico. Entre los municipios donde se encontraron habitantes de la calle de ambos sexos, las proporciones van desde 50,0% de hombres y 50% de mujeres en municipios como Dabeiba y Necoclí, hasta el 75,0% de hombres y 25,0% de mujeres en Arboletes.

Por edades, en el departamento de Antioquia sobresalen los habitantes de la calle de 40 a 44 años y de 55 a 64; representando el 58,3% del total. A nivel municipal, estas proporciones dependen de la cantidad de habitantes de la calle censados en cada municipio y no presentan un patrón definido entre ellos. En el siguiente cuadro se observa la distribución completa por sexo y grupos de edad<sup>18</sup> a nivel municipal.

**Cuadro 5. Antioquia. Habitantes de la calle total censados, por sexo, según municipios y grupos de edad**

Municipios y grupos de edad	Total	Sexo	
		Hombre	Mujer
<b>Total Antioquia</b>	<b>24</b>	<b>18</b>	<b>6</b>
25 a 29 años	1	1	0
30 a 34 años	2	2	0
35 a 39 años	2	1	1
40 a 44 años	6	2	4
45 a 49 años	2	2	0
50 a 54 años	2	2	0
55 a 59 años	4	4	0
60 a 64 años	4	3	1
65 a 69 años	1	1	0
<b>Arboletes</b>	<b>4</b>	<b>3</b>	<b>1</b>

<sup>18</sup> Algunos grupos de edad no aparecen en el cuadro porque en el censo no se encontraron habitantes de la calle con dichas edades.

## CARACTERIZACIÓN, CENSO HABITANTES DE LA CALLE 2021

Municipios y grupos de edad	Total	Sexo	
		Hombre	Mujer
30 a 34 años	1	1	0
40 a 44 años	1	0	1
50 a 54 años	1	1	0
55 a 59 años	1	1	0
<b>Dabeiba</b>	<b>2</b>	<b>1</b>	<b>1</b>
60 a 64 años	2	1	1
<b>Ebéjico</b>	<b>1</b>	<b>1</b>	<b>0</b>
40 a 44 años	1	1	0
<b>Entrerríos</b>	<b>1</b>	<b>1</b>	<b>0</b>
65 a 69 años	1	1	0
<b>Jericó</b>	<b>1</b>	<b>1</b>	<b>0</b>
55 a 59 años	1	1	0
<b>Necoclí</b>	<b>4</b>	<b>2</b>	<b>2</b>
30 a 34 años	1	1	0
40 a 44 años	3	1	2
<b>Pueblorrico</b>	<b>2</b>	<b>2</b>	<b>0</b>
50 a 54 años	1	1	0
55 a 59 años	1	1	0
<b>Urao</b>	<b>9</b>	<b>7</b>	<b>2</b>
25 a 29 años	1	1	0
35 a 39 años	2	1	1
40 a 44 años	1	0	1
45 a 49 años	2	2	0
55 a 59 años	1	1	0
60 a 64 años	2	2	0

Fuente: DANE, CHC 2021

### 7.1.1.3. Tipo de diligenciamiento del cuestionario

A nivel del departamento de Antioquia, el 62,5% de los habitantes de la calle fueron censados por entrevista directa; mientras que el 37,5% solo se pudieron censar por observación dada la imposibilidad de abordarlos para realizarles la entrevista.

A nivel municipal, en 3 municipios se logró censar a todos sus habitantes de la calle por entrevista directa (Arboletes, Dabeiba y Entrerríos); mientras que en otros 3 (Ebéjico, Jericó y Pueblorrico) sus habitantes de la calle se censaron en su totalidad por observación; en los demás municipios se censaron habitantes de la calle tanto por entrevista directa como por observación. A continuación, se presentan estos resultados.

**Cuadro 6. Antioquia. Habitantes de la calle total censados, por tipo de diligenciamiento del cuestionario, según municipios**

Municipios	Total	Tipo de diligenciamiento del cuestionario	
		Por entrevista directa	Por observación
<b>Total Antioquia</b>	<b>24</b>	<b>15</b>	<b>9</b>
Arboletes	4	4	0
Dabeiba	2	2	0
Ebéjico	1	0	1
Entrerríos	1	1	0
Jericó	1	0	1
Necoclí	4	1	3
Pueblorrico	2	0	2
Urao	9	7	2

Fuente: DANE, CHC, 2021

## 7.1.2. ¿Quiénes son?

En esta sección se incluyen todas las variables investigadas en el cuestionario y que los habitantes de la calle respondieron a través de la entrevista directa.

### 7.1.2.1. Lugar de nacimiento

A continuación, se presenta la información de los habitantes de la calle censados en el departamento de Antioquia según su lugar de nacimiento, para medir la migración de toda la vida ocurrida en esta población.

## CARACTERIZACIÓN, CENSO HABITANTES DE LA CALLE 2021

Según la información, cerca de las tres cuartas partes de los habitantes de la calle censados por entrevista directa en Antioquia, nacieron en el mismo municipio donde fueron censados (73,3%), el 26,7% nacieron en otro municipio colombiano y ninguno en otro país.

A nivel municipal, en 3 municipios todos los habitantes de la calle manifestaron haber nacido en el mismo municipio de la entrevista (Dabeiba, Entrerríos y Urrao) y en 1 municipio (Necoclí) manifestaron haber nacido en otro municipio colombiano.

**Cuadro 7. Antioquia. Habitantes de la calle censados por entrevista directa, por lugar de nacimiento, según municipio de la entrevista**

Municipio de la entrevista	Total	Lugar de nacimiento		
		Mismo municipio de la entrevista	Otro municipio colombiano	Otro país
Total, Antioquia	15	11	4	0
Arboletes	4	1	3	0
Dabeiba	2	2	0	0
Entrerríos	1	1	0	0
Necoclí	1	0	1	0
Urrao	7	7	0	0

Fuente: DANE, CHC, 2021

### 7.1.2.2. Pertenencia étnica

Teniendo en cuenta que Colombia es un país pluriétnico y multicultural, se hace necesario contar con información diferencial por los grupos étnicos existentes en el país, por esta razón se incluyó la pregunta de pertenencia étnica.

Respecto a la pertenencia étnica, en Antioquia el 100,0% de los habitantes de la calle no se auto reconocieron en ningún grupo étnico; es decir ni como negro(a), mulato(a), afrodescendiente, afrocolombiano(a) o palenquero(a) de San Basilio y tampoco como indígena o gitano.

## CARACTERIZACIÓN, CENSO HABITANTES DE LA CALLE 2021

**Cuadro 8. Antioquia. Habitantes de la calle censados por entrevista directa, por pertenencia étnica, según municipios**

Municipios	Total	Pertenencia étnica					
		Indígena	Gitano(a) o Rom	Raíz del Archipiélago de San Andrés, Providencia y Santa Catalina	Palanquero (a) de San Basilio	Negro(a), mulato(a), afrodescendiente, afrocolombiano(a)	Ningún grupo étnico
<b>Total Antioquia</b>	<b>15</b>	<b>0</b>	<b>0</b>	<b>0</b>	<b>0</b>	<b>0</b>	<b>15</b>
Arboletes	4	0	0	0	0	0	4
Dabeiba	2	0	0	0	0	0	2
Entrerríos	1	0	0	0	0	0	1
Necoclí	1	0	0	0	0	0	1
Urrao	7	0	0	0	0	0	7

Fuente: DANE, CHC 2021

### 7.1.2.3. Orientación sexual

Esta pregunta fue hecha a los habitantes de la calle de 18 años y más de edad. De acuerdo con la información, en Antioquia la gran mayoría (73,3%) se identificaron como heterosexuales, el 20,0% manifestaron no saber su orientación sexual y el 6,7% declararon ser homosexuales.

**Cuadro 9. Antioquia. Habitantes de la calle de 18 años y más de edad censados por entrevista directa, por orientación sexual, según municipios**

Municipios	Total	Orientación sexual				
		Heterosexual	Homosexual	Bisexual	No sabe	No responde
<b>Total Antioquia</b>	<b>15</b>	<b>11</b>	<b>1</b>	<b>0</b>	<b>3</b>	<b>0</b>
Arboletes	4	3	1	0	0	0
Dabeiba	2	2	0	0	0	0
Entrerríos	1	1	0	0	0	0
Necoclí	1	1	0	0	0	0
Urrao	7	4	0	0	3	0

Fuente: DANE, CHC 2021



#### 7.1.2.4. Alfabetismo

En cuanto al alfabetismo de los habitantes de la calle en Antioquia, un poco más de las dos terceras partes (66,7%) son analfabetas, mientras que el 33,3% son alfabetas.

A nivel municipal, el comportamiento de esta variable depende mucho de la cantidad de habitantes de la calle censados en cada municipio; en los de más habitantes de la calle, el comportamiento es similar al departamental, mientras que en los de muy poca población de la calle, no lo es tanto.

**Cuadro 10. Antioquia. Habitantes de la calle de 5 años y más de edad censados por entrevista directa, por alfabetismo, según municipios**

Municipios	Total	Saben leer y escribir	
		Sí	No
Total, Antioquia	15	5	10
Arboletes	4	2	2
Dabeiba	2	0	2
Entrerriós	1	1	0
Necoclí	1	1	0
Urrao	7	1	6

Fuente: DANE, CHC 2021

#### 7.1.2.5. Nivel educativo más alto alcanzado y último año o grado aprobado

De los habitantes de la calle censados por entrevista directa en los 5 municipios de Antioquia, se encontró que el 20,0% tiene preescolar y educación básica primaria incompleta cada uno y el 6,7% básica primaria completa y media académica / media técnica completa cada uno. De igual manera, se puede observar que nadie cuenta con estudios de educación superior; entre tanto, las personas que no contaron con ningún tipo de educación corresponden al 46,7%.

A nivel municipal no se encuentra un patrón definido, depende de la cantidad de habitantes de la calle censados en cada uno.

**Cuadro 11. Antioquia. Habitantes de la calle de 5 años y más de edad censados por entrevista directa, por nivel educativo más alto alcanzado y último año o grado aprobado\*, según municipios**

Municipios	Total	Nivel educativo más alto alcanzado										
		Ninguno	Preescolar	Básica primaria completa	Básica primaria incompleta	Básica secundaria completa	Básica secundaria incompleta	Media académica / Media técnica completa	Media académica / Media técnica incompleta	Normalista completa	Normalista incompleta	Superior
Total, Antioquia	15	7	3	1	3	0	0	1	0	0	0	0
Arboletes	4	0	2	1	1	0	0	0	0	0	0	0
Dabeiba	2	2	0	0	0	0	0	0	0	0	0	0
Entrerríos	1	0	0	0	0	0	0	1	0	0	0	0
Necoclí	1	0	0	0	1	0	0	0	0	0	0	0
Urrao	7	5	1	0	1	0	0	0	0	0	0	0

Fuente: DANE, CHC 2021

\* Representado por el grado de completitud del nivel educativo (completo o incompleto).

### 7.1.2.6. Historia de vida en la calle

El censo incluyó varias preguntas con el fin de tener información de las características de la vida en la calle, como el municipio donde comenzaron a vivir en la calle, la principal razón para irse a vivir en la calle, tiempo que llevan viviendo en la calle y las principales razones por las que continúan viviendo en ella.

#### 7.1.2.6.1. Municipios donde iniciaron la vida en calle.

Del total de habitantes de la calle censados en Antioquia, la gran mayoría (73,3%) iniciaron a vivir en la calle en el mismo municipio donde fueron censados, mientras que el 26,7% lo hizo en otros municipios colombianos; ninguno lo hizo en otro país.

## CARACTERIZACIÓN, CENSO HABITANTES DE LA CALLE 2021

A nivel municipal, resalta el municipio de Arboletes en donde las tres cuartas partes de sus habitantes de la calle iniciaron su vida en calle en otro municipio colombiano.

**Cuadro 12. Antioquia. Habitantes de la calle censados por entrevista directa, por lugar donde iniciaron la vida en calle, según municipio de la entrevista**

Municipio de la entrevista	Total	Lugar de inicio de la vida en calle		
		Mismo municipio de la entrevista	Otro municipio colombiano	Otro país
Total Antioquia	15	11	4	0
Arboletes	4	1	3	0
Dabeiba	2	2	0	0
Entrerriós	1	1	0	0
Necoclí	1	1	0	0
Urrao	7	6	1	0

Fuente: DANE, CHC 2021

### 7.1.2.6.2. Principal razón por la que iniciaron la vida en calle

De acuerdo con lo manifestado por las personas que fueron censadas en el departamento de Antioquia, la principal razón para iniciar la vida en calle fue por gusto personal con un 33,3%, seguido por las dificultades económicas con un 26,7% y por los conflictos o dificultades familiares con un 20,0%.

A nivel municipal, no hay un patrón definido en las razones por las cuales los habitantes de la calle iniciaron su vida en calle; depende de la cantidad de esta población censada por municipio.

## CARACTERIZACIÓN, CENSO HABITANTES DE LA CALLE 2021

**Cuadro 13. Antioquia. Habitantes de la calle censados por entrevista directa, por la principal razón por la que iniciaron la vida en calle, según municipios**

Municipios	Total	Principal razón por la que iniciaron la vida en calle										
		Consumo de sustancias psicoactivas	Por gusto personal	Amenaza o riesgo para su vida o integridad física	Influencia de otras personas	Dificultades económicas	Falta de trabajo	Conflictos o dificultades familiares	Abuso sexual	Siempre ha vivido en la calle	Víctima del conflicto Armado o desplazado	Otra razón
Total Antioquia	15	1	5	0	0	4	1	3	0	0	1	0
Arboletes	4	0	1	0	0	0	0	3	0	0	0	0
Dabeiba	2	0	2	0	0	0	0	0	0	0	0	0
Entrerríos	1	0	0	0	0	0	0	0	0	0	1	0
Necoclí	1	0	1	0	0	0	0	0	0	0	0	0
Urrao	7	1	1	0	0	4	1	0	0	0	0	0

Fuente: DANE, CHC 2021

### 7.1.2.6.3. Tiempo que llevan viviendo en la calle

La gran mayoría de los habitantes de la calle censados en Antioquia (86,7%), llevan 5 años y más viviendo en la calle; por municipio, se observó en todos ellos la predominancia del mismo tiempo.

**Cuadro 14. Antioquia. Habitantes de la calle censados por entrevista directa, por el tiempo que llevan viviendo en la calle, según municipios**

Municipios	Total	Tiempo que llevan viviendo en la calle						
		Menos de 1 año	Entre 1 y 2 años	Entre 2 y 3 años	Entre 3 y 4 años	Entre 4 y 5 años	5 años y más	
Total Antioquia	15	0	1	1	0	0	13	
Arboletes	4	0	0	0	0	0	4	
Dabeiba	2	0	0	0	0	0	2	
Entrerríos	1	0	0	0	0	0	1	
Necoclí	1	0	0	0	0	0	1	
Urrao	7	0	1	1	0	0	5	

Fuente: DANE, CHC 2021

#### 7.1.2.6.4. Principal razón por la que continúan viviendo en la calle

El gusto personal es la principal razón por la que los habitantes de la calle censados en Antioquia continúan viviendo en la calle (53,3%), seguido por la influencia de otras personas (26,7%) y por dificultades económicas, falta de trabajo y conflictos o dificultades familiares con la misma participación del 6,7% cada uno.

A nivel municipal, no hay un patrón definido en las razones por las cuales los habitantes de la calle continúan viviendo en la calle; depende de la cantidad de esta población censada por municipio.

**Cuadro 15. Antioquia. Habitantes de la calle censados por entrevista directa, por la principal razón por la que continúan viviendo en la calle, según municipios**

Municipios	Total	Principal razón por la que continúan viviendo en la calle										
		Consumo de sustancias psicoactivas	Por gusto personal	Amenaza o riesgo para su vida o integridad física	Influencia de otras personas	Dificultades económicas	Falta de trabajo	Conflictos o dificultades familiares	Abuso sexual	Siempre ha vivido en la calle	Víctima del conflicto armado o desplazado	Otra razón
<b>Total Antioquia</b>	<b>15</b>	<b>0</b>	<b>8</b>	<b>0</b>	<b>4</b>	<b>1</b>	<b>1</b>	<b>1</b>	<b>0</b>	<b>0</b>	<b>0</b>	<b>0</b>
Arboletes	4	0	2	0	0	1	0	1	0	0	0	0
Dabeiba	2	0	1	0	0	0	1	0	0	0	0	0
Entrerriós	1	0	1	0	0	0	0	0	0	0	0	0
Necoclí	1	0	1	0	0	0	0	0	0	0	0	0
Urrao	7	0	3	0	4	0	0	0	0	0	0	0

Fuente: DANE, CHC 2021

#### 7.1.2.7. Sobrevivencia y redes de apoyo

##### 7.1.2.7.1. Generación de ingresos

Las principales formas de generación de ingresos de los habitantes de la calle censados en Antioquia son pidiendo, retacando, mendigando (60,0%), limpiando vidrios, cuidando carros, tocando llantas, vendiendo en la calle u otras similares (20,0%) y realizando carpintería, electricidad, construcción u otras similares, recogiendo material reciclable y otras actividades

## CARACTERIZACIÓN, CENSO HABITANTES DE LA CALLE 2021

no especificadas cada una con el 6,7%. Actividades como robar o atracar, actividades relacionadas con sustancias psicoactivas y ejercer la prostitución no tuvieron representatividad.

A nivel municipal se presenta un comportamiento similar al departamental; sin embargo, resaltan algunos casos por su distanciamiento con lo presentado a nivel departamental: es el caso del municipio de Entrerríos, en donde el habitante de la calle dijo dedicarse a otras actividades para generar ingresos; y el municipio de Necoclí donde el habitante de la calle se dedicó únicamente a la actividad de recoger material reciclable.

**Cuadro 16. Antioquia. Habitantes de la calle de 5 años y más de edad censados por entrevista directa, por la actividad que realizan principalmente para generar ingresos, según municipios**

Municipios	Total	Actividad principal para generar ingresos									
		Limpiando vidrios, cuidando carros, tocando llantas, vendiendo en la calle u otras similares	Cantando, haciendo malabares, cuentería, artesanía u otras similares	Carpintería, electricidad, construcción u otras similares	Pidiendo, retacando, mendigando	Recogiendo material reciclable	Como campanero, taquillero, vendiendo o transportando sustancias psicoactivas	Robando o atracando	Ejerciendo la prostitución	Otra actividad	
Total, Antioquia	15	3	0	1	9	1	0	0	0	1	
Arboletes	4	0	0	1	3	0	0	0	0	0	
Dabeiba	2	0	0	0	2	0	0	0	0	0	
Entrerríos	1	0	0	0	0	0	0	0	0	1	
Necoclí	1	0	0	0	0	1	0	0	0	0	
Urrao	7	3	0	0	4	0	0	0	0	0	

Fuente: DANE, CHC 2021

### 7.1.2.7.2. Persona de la familia de origen con quien tienen mayor contacto

En lo referente a las redes familiares, se observó que el 26,7% de los habitantes de la calle censados en Antioquia no tienen ningún tipo de contacto con sus familiares.

Por su parte, se identifica que entre quienes mantienen contacto con su red familiar, el 40,0% lo tienen principalmente con sus hermanos(as) y el 20,0% con su mamá.

## CARACTERIZACIÓN, CENSO HABITANTES DE LA CALLE 2021

A nivel municipal, aunque en general se sigue el patrón departamental, el comportamiento de esta variable depende en alto grado de la cantidad de habitantes de la calle censados en cada municipio. Así, por ejemplo, en el municipio de Arboletes el 50,0% tienen principalmente contacto con su mamá y en Necoclí la persona allí censada, no tuvo contacto con ningún familiar.

**Cuadro 17. Antioquia. Habitantes de la calle censados por entrevista directa, por persona de la familia de origen con quien tienen mayor contacto, según municipios**

Municipios	Total	Persona de la familia de origen con mayor contacto								
		Mamá	Papá	Hermano(a), hermanastro(a)	Abuelo(a)	Tío(a)	Hijo(a), hijastro(a)	Pareja (esposal, compañero(a))	Otra	Ninguno
Total Antioquia	15	3	0	6	0	1	0	1	0	4
Arboletes	4	2	0	0	0	1	0	0	0	1
Dabeiba	2	0	0	1	0	0	0	0	0	1
Entrerríos	1	0	0	1	0	0	0	0	0	0
Necoclí	1	0	0	0	0	0	0	0	0	1
Urrao	7	1	0	4	0	0	0	1	0	1

Fuente: DANE, CHC 2021

### 7.1.2.7.3. Recibo de ayudas

Del total de habitantes de la calle censados en Antioquia, se encontró que el 53,3% recibió al menos un tipo de ayuda ya sea por parte de un familiar, amigo, institución oficial, organizaciones privadas o religiosas, entre otros; y el 46,7% no recibieron ayudas. A nivel municipal no se encuentra un patrón definido, depende en alto grado de la cantidad de habitantes de la calle censados en cada municipio. A pesar de lo anterior, se presentó el caso de Necoclí en donde su habitante de la calle manifestó no recibir ningún tipo de ayuda.

**Cuadro 18. Antioquia. Habitantes de la calle censados por entrevista directa, por recibo de ayudas, según municipios**

Municipios	Total	Personas que reciben ayuda de al menos una red de apoyo	Personas que no reciben ayudas
Total Antioquia	15	8	7
Arboletes	4	3	1
Dabeiba	2	2	0
Entrerríos	1	1	0
Necoclí	1	0	1
Urrao	7	2	5

Fuente: DANE, CHC 2021

#### 7.1.2.7.4. Procedencia de las ayudas

Con respecto al total de los habitantes de la calle que recibieron algún tipo de ayuda en Antioquia, un 62,5% recibieron ayuda de amigos, un 50,0% de instituciones oficiales y otro 37,5% de algún familiar de instituciones u organizaciones privadas cada una, las demás procedencias de ayudas tuvieron una representatividad del 25,0% cada una.

A nivel municipal, no se encuentra un patrón definido, depende en alto grado de la cantidad de habitantes de la calle censados en cada municipio.

**Cuadro 19. Antioquia. Habitantes de la calle censados por entrevista directa que recibieron ayudas de alguna red de apoyo\*, por red de apoyo, según municipios**

Municipios	Personas que reciben ayuda de al menos una red de apoyo	Redes de apoyo de las que reciben ayudas					
		De algún familiar	De amigos	De instituciones oficiales	De instituciones u organizaciones privadas	De organizaciones religiosas	De otros
Total Antioquia	8	3	5	4	3	2	2
Arboletes	3	1	2	1	2	2	0
Dabeiba	2	1	1	2	1	0	2
Entrerríos	1	0	1	1	0	0	0
Urrao	2	1	1	0	0	0	0

Fuente: DANE, CHC 2021

\* Un habitante de la calle puede acceder a una o más redes de apoyo.



**7.1.2.7.5. Conocimiento y uso de los programas de la alcaldía**

De los habitantes de la calle censados en Antioquia, el 20,0% manifestaron tener conocimiento acerca de la existencia de programas que adelantan las alcaldías para la atención de la habitabilidad en calle y el 80,0% manifestaron no conocerlos. Entre los que manifestaron conocerlos, el 33,3% los utilizan, mientras que el 66,7% no.

A nivel municipal, resaltan los siguientes 2 municipios donde todos sus habitantes de la calle manifestaron no tener conocimiento de dichos programas de la alcaldía, estos son: Necoclí y Urrao.

En dos municipios (Dabeiba y Entrerríos), aunque hubo habitantes de la calle que conocían los programas de la alcaldía, manifestaron no usarlos en su totalidad.

**Cuadro 20. Antioquia. Habitantes de la calle de 5 años y más de edad censados por entrevista directa, por conocimiento de programas de atención para habitantes de la calle por parte de la alcaldía y uso de estos, según municipios**

Municipios	Total	Sabe de los programas de atención de la alcaldía			
		Sí sabe que hay			No sabe que hay
		Total	Sí los utiliza	No los utiliza	
<b>Total Antioquia</b>	<b>15</b>	<b>3</b>	<b>1</b>	<b>2</b>	<b>12</b>
Arboletes	4	1	1	0	3
Dabeiba	2	1	0	1	1
Entrerríos	1	1	0	1	0
Necoclí	1	0	0	0	1
Urrao	7	0	0	0	7

Fuente: DANE, CHC 2021

### 7.1.2.8. Atención integral en salud y consumo de sustancias psicoactivas

#### 7.1.2.8.1. Funcionamiento humano

Dadas las condiciones físicas y mentales y sin ningún tipo de ayuda, del total de habitantes de la calle censados en Antioquia, la mayoría (80,0%) manifestaron tener algún grado de dificultad en la realización de actividades cotidianas y por tanto presentan por lo menos una limitación permanente. El 20,0% no presentan dificultades para realizar actividades. Entre los habitantes de calle que presentan al menos una limitación permanente, el 41,7% se ubican en el municipio de Urrao, el 25,0% en Arboletes y el 16,7% en Dabeiba.

**Cuadro 21. Antioquia. Habitantes de la calle censados por entrevista directa, por condición de presentar limitaciones permanentes para realizar actividades, según municipios**

Municipios	Total	Personas con limitaciones permanentes	Personas sin limitaciones permanentes
Total Antioquia	15	12	3
Arboletes	4	3	1
Dabeiba	2	2	0
Entrerriós	1	1	0
Necoclí	1	1	0
Urrao	7	5	2

Fuente: DANE CHC 2021

#### 7.1.2.8.2. Salud

##### 7.1.2.8.2.1. Problemas odontológicos o de salud presentados en los últimos 30 días

De los habitantes de la calle censados en Antioquia, ninguno manifestó haber tenido algún problema de salud en los 30 días anteriores al censo.

**Cuadro 22. Antioquia. Habitantes de la calle censados por entrevista directa, por problemas odontológicos o de salud presentados en los últimos 30 días, según municipios**

Municipios	Total	Personas que tuvieron algún problema odontológico o de salud en los últimos 30 días	Problemas odontológicos o de salud*											Personas sin problemas odontológicos o de salud en los últimos 30 días	
			Lesión, intoxicación envenenamiento causado por accidente	Lesión intencional por parte de terceros	Problema mental o emocional	Intento de suicidio	Tos frecuente	Otros problemas respiratorios (gripa, asma, EPOC)	Enfermedades de transmisión sexual (venéreas)	Molestias dentales	Dolor abdominal o diarrea	Otra	Sin información		
<b>Total Antioquia</b>	<b>15</b>	<b>0</b>	<b>0</b>	<b>0</b>	<b>0</b>	<b>0</b>	<b>0</b>	<b>0</b>	<b>0</b>	<b>0</b>	<b>0</b>	<b>0</b>	<b>0</b>	<b>0</b>	<b>15</b>
Arboletes	4	0	0	0	0	0	0	0	0	0	0	0	0	0	4
Dabeiba	2	0	0	0	0	0	0	0	0	0	0	0	0	0	2
Entrerriós	1	0	0	0	0	0	0	0	0	0	0	0	0	0	1
Necoclí	1	0	0	0	0	0	0	0	0	0	0	0	0	0	1
Urrao	7	0	0	0	0	0	0	0	0	0	0	0	0	0	7

Fuente: DANE CHC 2021

\* Un habitante de la calle puede presentar uno o más problemas de salud.

#### 7.1.2.8.2.2. Enfermedades crónicas no transmisibles, tuberculosis, VIH-SIDA

En el departamento de Antioquia, el 26,7% de los habitantes de la calle fueron diagnosticados con al menos hipertensión, diabetes, cáncer, tuberculosis o VIH-SIDA y el 73,3% no.

Entre los diagnosticados, la enfermedad con mayor prevalencia fue la hipertensión con 100,0%, seguida por la diabetes con 75,0%; el cáncer y el VIH-SIDA tuvieron una prevalencia del 25,0% cada una; la tuberculosis no tuvo prevalencia.

En cuanto al recibo de tratamiento médico, las tres cuartas partes de los diagnosticados con hipertensión (75,0%) manifestaron haber recibido tratamiento. Por otra parte, todos los diagnosticados con diabetes, cáncer y VIH-SIDA, recibieron tratamiento médico.

A nivel municipal no se encuentra un patrón definido, dependiendo en alto grado de la cantidad de habitantes de la calle censados en cada municipio.

**Cuadro 23. Antioquia. Habitantes de la calle censados por entrevista directa, por diagnóstico de enfermedades crónicas no transmisibles, tuberculosis, VIH-SIDA\* y tratamiento recibido, según municipios**

Municipios	Total	Personas diagnosticadas con al menos una enfermedad	Personas diagnosticadas con:															Personas no diagnosticadas con estas enfermedades
			Hipertensión			Diabetes			Cáncer			Tuberculosis			VIH-SIDA			
			Total	Recibió tratamiento	No recibió tratamiento	Total	Recibió tratamiento	No recibió tratamiento	Total	Recibió tratamiento	No recibió tratamiento	Total	Recibió tratamiento	No recibió tratamiento	Total	Recibió tratamiento	No recibió tratamiento	
<b>Total Antioquia</b>	<b>15</b>	<b>4</b>	<b>4</b>	<b>3</b>	<b>1</b>	<b>3</b>	<b>3</b>	<b>0</b>	<b>1</b>	<b>1</b>	<b>0</b>	<b>0</b>	<b>0</b>	<b>0</b>	<b>1</b>	<b>1</b>	<b>0</b>	<b>11</b>
Arboletes	4	2	2	2	0	2	2	0	1	1	0	0	0	0	1	1	0	2
Dabeiba	2	1	1	0	1	1	1	0	0	0	0	0	0	0	0	0	0	1
Entrerriós	1	0	0	0	0	0	0	0	0	0	0	0	0	0	0	0	0	1
Necoclí	1	0	0	0	0	0	0	0	0	0	0	0	0	0	0	0	0	1
Urrao	7	1	1	1	0	0	0	0	0	0	0	0	0	0	0	0	0	6

Fuente: DANE, CHC 2021

\* Un habitante de la calle puede estar diagnosticado con una o más enfermedades

### 7.1.2.8.3. Consumo de sustancias psicoactivas

A continuación, se presentan los resultados de la información recolectada en Antioquia con respecto al consumo de sustancias psicoactivas, el cual indaga sobre el consumo actual de cigarrillo, alcohol, marihuana, inhalantes, cocaína, basuco, heroína, pepas y otros tipos de sustancias.

De acuerdo con los resultados, el 40,0% de los habitantes de la calle censados en Antioquia son consumidores de sustancias psicoactivas; mientras que el 60,0% no lo son.

Entre las sustancias consumidas, el cigarrillo es la de más consumo (100,0%), seguida por las bebidas alcohólicas (33,3%) y por la marihuana, cocaína y basuco con el 16,7% cada una. Las demás sustancias psicoactivas, no tuvieron representatividad alguna.

Resaltan los municipios de Dabeiba y Necoclí, en donde no se presentaron habitantes de la calle consumidores de sustancias psicoactivas.

## CARACTERIZACIÓN, CENSO HABITANTES DE LA CALLE 2021

**Cuadro 24. Antioquia. Habitantes de la calle de 5 años y más de edad censados por entrevista directa, por consumo de sustancias psicoactivas\* y tipo de sustancia psicoactiva consumida, según municipios**

Municipios	Total	Personas que consumen al menos una sustancia psicoactiva	Tipo de sustancia psicoactiva									Personas que no consumen sustancias psicoactivas
			Cigarrillo	Alcohol (bebidas alcohólicas, chamber, etílico)	Marihuana	Inhalantes (sacol, pegante, bóxer, gasolina, thinner, etc.)	Cocaína	Basuco	Heroína	Pepas	Otras (maduro, pistolo, etc.)	
<b>Total, Antioquia</b>	<b>15</b>	<b>6</b>	<b>6</b>	<b>2</b>	<b>1</b>	<b>0</b>	<b>1</b>	<b>1</b>	<b>0</b>	<b>0</b>	<b>0</b>	<b>9</b>
Arboletes	4	1	1	0	0	0	0	0	0	0	0	3
Dabeiba	2	0	0	0	0	0	0	0	0	0	0	2
Entrerriós	1	1	1	1	0	0	0	0	0	0	0	0
Necoclí	1	0	0	0	0	0	0	0	0	0	0	1
Urrao	7	4	4	1	1	0	1	1	0	0	0	3

Fuente: DANE, CHC 2021

\*Un habitante de la calle puede consumir una o más sustancias psicoactivas

Si bien los habitantes de la calle pueden consumir más de una sustancia psicoactiva a la vez, en el siguiente cuadro se muestra la que consumen principalmente de acuerdo con lo que manifestaron en la entrevista. Los datos indican que las sustancias que consumen principalmente son el cigarrillo con el 83,3% y el basuco con el 16,7%. Las demás sustancias no tuvieron participación alguna.

A nivel municipal, en todos y cada uno de los municipios censados, el cigarrillo fue la sustancia psicoactiva más consumida con participaciones por encima del 75,0%.

**Cuadro 25. Antioquia. Habitantes de la calle de 5 años y más de edad censados por entrevista directa consumidores de sustancias psicoactivas, por la sustancia psicoactiva que consumen principalmente, según municipios**

Municipios	Total	Tipo de sustancia psicoactiva consumida principalmente								
		Cigarrillo	Alcohol (bebidas alcohólicas, chamber, etílico)	Marihuana	Inhalantes (sacol, pegante, bóxer, gasolina, thinner, etc.)	Cocalina	Basuco	Heroina	Pepas	Otras (maduro, pistolo, etc.)
Total Antioquia	6	5	0	0	0	0	1	0	0	0
Arboletes	1	1	0	0	0	0	0	0	0	0
Entrerríos	1	1	0	0	0	0	0	0	0	0
Urrao	4	3	0	0	0	0	1	0	0	0

Fuente: DANE, CHC 2021

### 7.1.2.9. Convivencia y seguridad ciudadana

Se les consultó a los habitantes de la calle sobre la seguridad en la calle, en lo referente a si temen por su vida, si han tenido situaciones que afectan su seguridad y si han sido víctimas de algún tipo de agresión.

#### 7.1.2.9.1. Temor por su vida

De los habitantes de la calle censados en Antioquia, el 20,0% manifestaron que temen por su vida; mientras que el 80,0% respondieron no temer.

A nivel municipal resaltan los municipios de Dabeiba, Entrerríos y Necoclí, donde todos sus habitantes de la calle manifestaron no temer por su vida.

**Cuadro 26. Antioquia. Habitantes de la calle de 5 años y más de edad censados por entrevista directa, por condición de temer por su vida, según municipios**

Municipios	Total	Temen por su vida	
		Si	No
Total Antioquia	15	3	12
Arboletes	4	1	3
Dabeiba	2	0	2

## CARACTERIZACIÓN, CENSO HABITANTES DE LA CALLE 2021

Municipios	Total	Temen por su vida	
		Si	No
Entrerríos	1	0	1
Necoclí	1	0	1
Urrao	7	2	5

Fuente: DANE, CHC 2021

### 7.1.2.9.2. Situaciones que afectan la seguridad del habitante de la calle

Del total de habitantes de la calle de Antioquia, poco más de la cuarta parte (26,7%) manifestaron que han visto afectada su seguridad al menos por una situación; entre ellos, la situación que más afecta su seguridad es causada por problemas con la comunidad (50,0%), seguida por problemas con grupos juveniles y por otras situaciones no especificadas con el 25,0% cada una.

A nivel municipal resaltan Dabeiba y Necoclí donde ninguno de los habitantes de la calle manifestó haber visto afectada su seguridad.

**Cuadro 27. Antioquia. Habitantes de la calle de 5 años y más de edad censados por entrevista directa, por situaciones que afectan su seguridad\*, según municipios**

Municipios	Total	Personas que han visto afectada su seguridad, por al menos una situación	Situaciones que afectan la seguridad del habitante de la calle						Personas que no han visto afectada su seguridad
			Persecución por integrantes de una olla	Ser forzado a cumplir con tareas en contra de su voluntad	Abuso policial	Problemas con grupos juveniles (barras bravas,calvos)	Problemas con la comunidad	Otra situación	
<b>Total Antioquia</b>	<b>15</b>	<b>4</b>	<b>0</b>	<b>0</b>	<b>0</b>	<b>1</b>	<b>2</b>	<b>1</b>	<b>11</b>
Arboletes	4	1	0	0	0	0	1	0	3
Dabeiba	2	0	0	0	0	0	0	0	2
Entrerríos	1	1	0	0	0	0	1	0	0
Necoclí	1	0	0	0	0	0	0	0	1
Urrao	7	2	0	0	0	1	0	1	5

Fuente: DANE, CHC 2021

\*Un habitante de la calle puede informar que su seguridad se ha visto afectada por una o más situaciones.

**7.1.2.9.3. Agresiones de las que han sido víctimas**

Del total de habitantes de la calle censados en Antioquia, el 40,0% reportaron haber sido víctimas de alguna acción de violencia. De ellos, el 66,7% han sido víctimas de insultos, el 50,0% de amenazas y el 16,7% de golpes.

A nivel municipal resaltan Dabeiba y Necoclí donde ninguno de los habitantes de la calle manifestó que haya sido víctima por acciones de violencia.

**Cuadro 28. Antioquia. Habitantes de la calle de 5 años y más de edad censados por entrevista directa, por acciones de violencia de las que han sido víctimas\*, según municipios**

Municipios	Total	Personas que han sido víctimas por acciones de violencia	Acciones de violencia					Personas que no han sido víctimas por acciones de violencia
			Golpes	Disparos	Arma blanca	Amenazas	Insultos	
<b>Total, Antioquia</b>	<b>15</b>	<b>6</b>	<b>1</b>	<b>0</b>	<b>0</b>	<b>3</b>	<b>4</b>	<b>9</b>
Arboletes	4	2	0	0	0	1	2	2
Dabeiba	2	0	0	0	0	0	0	2
Entrerriós	1	1	0	0	0	1	1	0
Necoclí	1	0	0	0	0	0	0	1
Urrao	7	3	1	0	0	1	1	4

Fuente: DANE, CHC 2021

\* Un habitante de la calle puede informar que ha sido víctima por más de una acción de violencia.



## 7.2. ARAUCA.

### 7.2.1. ¿Cuántos son?

#### 7.2.1.1. Distribución por municipios

En el departamento de Arauca, 1 municipio (Arauca) reportó la existencia de habitantes de la calle en 2021; allí se censaron un total de 46 habitantes de la calle.

Cuadro 29. Arauca. Habitantes de la calle total censados, según municipios

Municipios	Total
Total Arauca	46
Arauca	46

Fuente: DANE, CHC 2021

#### 7.2.1.2. Estructura por sexo y grupos de edad

Por sexo, en la ciudad de Arauca se encontró que la proporción de hombres fue de 91,3% y de mujeres de 8,7%.

Por edades, en la ciudad de Arauca sobresalen los habitantes de la calle de 50 a 54 años, representando el 23,8% del total, seguidos por los habitantes de la calle de 60 a 64 años con el 14,3% y por los de 25 a 29 años con el 11,9%. En el siguiente cuadro se observa la distribución completa por sexo y grupos de edad<sup>19</sup> a nivel municipal.

<sup>19</sup> Algunos grupos de edad no aparecen en el cuadro porque en el censo no se encontraron habitantes de la calle con dichas edades.

**Cuadro 30. Arauca. Habitantes de la calle total censados, por sexo, según municipios y grupos de edad**

Municipios y grupos de edad	Total	Sexo	
		Hombre	Mujer
<b>Total Arauca</b>	<b>46</b>	<b>42</b>	<b>4</b>
15 a 19	2	2	0
20 a 24	5	4	1
25 a 29	5	5	0
30 a 34	4	4	0
35 a 39	5	3	2
40 a 44	2	2	0
45 a 49	3	3	0
50 a 54	11	10	1
60 a 64	6	6	0
70 a 74	1	1	0
75 a 79	1	1	0
80 y más	1	1	0
<b>Arauca</b>	<b>46</b>	<b>42</b>	<b>4</b>
15 a 19	2	2	0
20 a 24	5	4	1
25 a 29	5	5	0
30 a 34	4	4	0
35 a 39	5	3	2
40 a 44	2	2	0
45 a 49	3	3	0
50 a 54	11	10	1
60 a 64	6	6	0
70 a 74	1	1	0
75 a 79	1	1	0
80 y más	1	1	0

Fuente: DANE, CHC 2021

### 7.2.1.3. Tipo de diligenciamiento del cuestionario

A nivel de la ciudad de Arauca, el 80,4% de los habitantes de la calle fueron censados por entrevista directa; mientras que el 19,6% solo se pudieron censar por observación dada la imposibilidad de abordarlos para realizarles la entrevista.

A continuación, se presentan estos resultados.

**Cuadro 31. Arauca. Habitantes de la calle total censados, por tipo de diligenciamiento del cuestionario, según municipios**

Municipios	Total	Tipo de diligenciamiento del cuestionario	
		Por entrevista directa	Por observación
Total Arauca	46	37	9
Arauca	46	37	9

Fuente: DANE, CHC, 2021

## 7.2.2. ¿Quiénes son?

En esta sección se incluyen todas las variables investigadas en el cuestionario y que los habitantes de la calle respondieron a través de la entrevista directa.

### 7.2.2.1. Lugar de nacimiento

A continuación, se presenta la información de los habitantes de la calle censados en la ciudad de Arauca según su lugar de nacimiento, para medir la migración de toda la vida ocurrida en esta población.

Según la información, más de la mitad de los habitantes de la calle censados por entrevista directa en Arauca, nacieron en el mismo municipio donde fueron censados (56,8%), el 24,3% nacieron en otro municipio colombiano y 18,9% en otro país.

**Cuadro 32. Arauca. Habitantes de la calle censados por entrevista directa, por lugar de nacimiento, según municipio de la entrevista**

Municipio de la entrevista	Total	Lugar de nacimiento		
		Mismo municipio de la entrevista	Otro municipio colombiano	Otro país
Total Arauca	37	21	9	7
Arauca	37	21	9	7

Fuente: DANE, CHC, 2021

### 7.2.2.2. Pertenencia étnica

Teniendo en cuenta que Colombia es un país pluriétnico y multicultural, se hace necesario contar con información diferencial por los grupos étnicos existentes en el país, por esta razón se incluyó la pregunta de pertenencia étnica.

Respecto a la pertenencia étnica, en la ciudad de Arauca el 94,6% de los habitantes de la calle no se autoreconocieron en ningún grupo étnico; mientras que el 5,4% restante lo hizo como negro(a), mulato(a), afrodescendiente, afrocolombiano(a).

**Cuadro 33. Arauca. Habitantes de la calle censados por entrevista directa, por pertenencia étnica, según municipios**

Municipios	Total	Pertenencia étnica					
		Indígena	Gitano(a) o Rrom	Raizal del Archipiélago de San Andrés, Providencia y Santa Catalina	Palenquero(a) de San Basilio	Negro(a), mulato(a), afrodescendiente, afrocolombiano(a)	Ningún grupo étnico
Total Arauca	37	0	0	0	0	2	35
Arauca	37	0	0	0	0	2	35

Fuente: DANE, CHC 2021

### 7.2.2.3. Orientación sexual

Esta pregunta fue hecha a los habitantes de la calle de 18 años y más de edad. De acuerdo con la información, en la ciudad de Arauca la gran mayoría (97,2%) se identificaron como heterosexuales, y el 2,8% no respondieron.

**Cuadro 34. Arauca. Habitantes de la calle de 18 años y más de edad censados por entrevista directa, por orientación sexual, según municipios**

Municipios	Total	Orientación sexual				
		Heterosexual	Homosexual	Bisexual	No sabe	No responde
Total Arauca	36	35	0	0	0	1
Arauca	36	35	0	0	0	1

Fuente: DANE, CHC 2021

#### 7.2.2.4. Alfabetismo

En cuanto al alfabetismo de los habitantes de la calle en la ciudad de Arauca, más de la mitad (67,6%) son alfabetas, mientras que el 32,4% no lo son.

**Cuadro 35. Arauca. Habitantes de la calle de 5 años y más de edad censados por entrevista directa, por alfabetismo, según municipios**

Municipios	Total	Saben leer y escribir	
		Sí	No
Total Arauca	37	25	12
Arauca	37	25	12

Fuente: DANE, CHC 2021

#### 7.2.2.5. Nivel educativo más alto alcanzado y último año o grado aprobado

De los habitantes de la calle censados por entrevista directa en la ciudad de Arauca, se encontró que el 37,8% contaron con educación secundaria incompleta, el 32,4% tuvo educación preescolar, mientras que educación básica secundaria completa y educación media académica/media técnica completa, tuvieron 8,1% cada una.

**Cuadro 36. Arauca. Habitantes de la calle de 5 años y más de edad censados por entrevista directa, por nivel educativo más alto alcanzado y último año o grado aprobado\*, según municipios**

Municipios	Total	Nivel educativo más alto alcanzado										
		Ninguno	Preescolar	Básica primaria completa	Básica primaria incompleta	Básica secundaria completa	Básica secundaria incompleta	Media académica / Media técnica completa	Media académica / Media técnica incompleta	Normalista completa	Normalista incompleta	Superior
Total Arauca	37	0	12	2	2	3	14	3	1	0	0	0
Arauca	37	0	12	2	2	3	14	3	1	0	0	0

Fuente: DANE, CHC 2021

\*Representado por el grado de completitud del nivel educativo (completo o incompleto).

### 7.2.2.6. Historia de vida en la calle

El censo incluyó varias preguntas con el fin de tener información de las características de la vida en la calle, como el municipio donde comenzaron a vivir en la calle, la principal razón para irse a vivir en la calle, tiempo que llevan viviendo en la calle y las principales razones por las que continúan viviendo en ella.

#### 7.2.2.6.1. Municipios donde iniciaron la vida en calle

Del total de habitantes de la calle censados en la ciudad de Arauca, la gran mayoría (94,6%) iniciaron a vivir en la calle en el mismo municipio donde fueron censados, mientras que el 5,4% lo hizo en otros municipios colombianos y ninguno lo hizo en otro país.

## CARACTERIZACIÓN, CENSO HABITANTES DE LA CALLE 2021

**Cuadro 37. Arauca. Habitantes de la calle censados por entrevista directa, por lugar donde iniciaron la vida en calle, según municipio de la entrevista**

Municipio de la entrevista	Total	Lugar de inicio de la vida en calle		
		Mismo municipio de la entrevista	Otro municipio colombiano	Otro país
Total Arauca	37	35	2	0
Arauca	37	35	2	0

Fuente: DANE, CHC 2021

### 7.2.2.6.2. Principal razón por la que iniciaron la vida en calle

De acuerdo con lo manifestado por las personas que fueron censadas en la ciudad de Arauca, la principal razón para iniciar la vida en calle fue por la falta de trabajo con un 37,8%, seguido por dificultades económicas con un 27,0% y por el consumo de sustancias psicoactivas con un 24,3%.

**Cuadro 38. Arauca. Habitantes de la calle censados por entrevista directa, por la principal razón por la que iniciaron la vida en calle, según municipios**

Municipios	Total	Principal razón por la que iniciaron la vida en calle										
		Consumo de sustancias psicoactivas	Por gusto personal	Amenaza o riesgo para su vida o integridad física	Influencia de otras personas	Dificultades económicas	Falta de trabajo	Conflictos o dificultades familiares	Abuso sexual	Siempre ha vivido en la calle	Víctima del conflicto armado o desplazado	Otra razón
Total Arauca	37	9	0	0	1	10	14	0	0	1	1	1
Arauca	37	9	0	0	1	10	14	0	0	1	1	1

Fuente: DANE, CHC 2021

**7.2.2.6.3. Tiempo que llevan viviendo en la calle**

Más de la mitad de los habitantes de la calle censados en la ciudad de Arauca (59,5%) llevan 5 años y más viviendo en la calle.

**Cuadro 39. Arauca. Habitantes de la calle censados por entrevista directa, por el tiempo que llevan viviendo en la calle, según municipios**

Municipios	Total	Tiempo que llevan viviendo en la calle					
		Menos de 1 año	Entre 1 y 2 años	Entre 2 y 3 años	Entre 3 y 4 años	Entre 4 y 5 años	5 años y más
Total Arauca	37	6	1	4	2	2	22
Arauca	37	6	1	4	2	2	22

Fuente: DANE, CHC 2021

**7.2.2.6.4. Principal razón por la que continúan viviendo en la calle**

Las dificultades económicas, son la principal razón por la que los habitantes de la calle censados en la ciudad de Arauca continúan viviendo en la calle (51,4%), seguido por el consumo de sustancias psicoactivas (21,6%) y la influencia de otras personas (18,9%).

**Cuadro 40. Arauca. Habitantes de la calle censados por entrevista directa, por la principal razón por la que continúan viviendo en la calle, según municipios**

Municipios	Total	Principal razón por la que continúan viviendo en la calle										
		Consumo de sustancias psicoactivas	Por gusto personal	Amenaza o riesgo para su vida o integridad física	Influencia de otras personas	Dificultades económicas	Falta de trabajo	Conflictos o dificultades familiares	Abuso sexual	Siempre ha vivido en la calle	Víctima del conflicto armado o desplazado	Otra razón
Total Arauca	37	8	0	0	7	19	0	0	0	2	0	1
Arauca	37	8	0	0	7	19	0	0	0	2	0	1

Fuente: DANE, CHC 2021



### 7.2.2.7. Sobrevivencia y redes de apoyo

#### 7.2.2.7.1. Generación de ingresos

Las principales formas de generación de ingresos de los habitantes de la calle censados en la ciudad de Arauca son recogiendo material reciclable (54,1%), limpiando vidrios, cuidando carros, tocando llantas, vendiendo en la calle u otras similares (21,6%) y pidiendo, retacando o mendigando con el 13,5%.

**Cuadro 41. Arauca. Habitantes de la calle de 5 años y más de edad censados por entrevista directa, por la actividad que realizan principalmente para generar ingresos, según municipios**

Municipios	Total	Actividad principal para generar ingresos								
		Limpiando vidrios, cuidando carros, tocando llantas, vendiendo en la calle u otras similares	Cantando, haciendo malabares, cuentería, artesanía u otras similares	Carpintería, electricidad, construcción u otras similares	Pidiendo, retacando, mendigando	Recogiendo material reciclable	Como campanero, taquillero, vendiendo o transportando sustancias psicoactivas	Robando o atacando	Ejerciendo la prostitución	Otra actividad
Total Arauca	37	8	1	2	5	20	0	0	0	1
Arauca	37	8	1	2	5	20	0	0	0	1

Fuente: DANE, CHC 2021

#### 7.2.2.7.2. Persona de la familia de origen con quien tienen mayor contacto

En lo referente a las redes familiares, se observó que el 48,6% de los habitantes de la calle censados en la ciudad de Arauca no tienen ningún tipo de contacto con sus familiares.

Por su parte, se identifica que entre quienes mantienen contacto con su red familiar, el 21,6% lo tienen con otras personas no especificadas, seguido por los que tienen contacto con la mamá y con los hermanos(as) con el 10,8% cada uno.

**Cuadro 42. Arauca. Habitantes de la calle censados por entrevista directa, por persona de la familia de origen con quien tienen mayor contacto, según municipios**

Municipios	Total	Persona de la familia de origen con mayor contacto								
		Mamá	Papá	Hermano(a), hermanastro(a)	Abuelo(a)	Tío(a)	Hijo(a), hijastro(a)	Pareja (esposal, compañero(a))	Otra	Ninguno
Total Arauca	37	4	1	4	0	0	2	0	8	18
Arauca	37	4	1	4	0	0	2	0	8	18

Fuente: DANE, CHC 2021

#### 7.2.2.7.3. Recibo de ayudas

Del total de habitantes de la calle censados en la ciudad de Arauca, se encontró que el 18,9% recibió al menos un tipo de ayuda ya sea por parte de un familiar, amigo, institución oficial, organizaciones privadas o religiosas, entre otros; y el 81,1% no recibieron ayudas.

**Cuadro 43. Arauca. Habitantes de la calle censados por entrevista directa, por recibo de ayudas, según municipios**

Municipios	Total	Personas que reciben ayuda de al menos una red de apoyo	Personas que no reciben ayudas
Total Arauca	37	7	30
Arauca	37	7	30

Fuente: DANE, CHC 2021

#### 7.2.2.7.4. Procedencia de las ayudas

Con respecto al total de los habitantes de la calle que recibieron algún tipo de ayuda en la ciudad de Arauca, el 57,1% lo obtuvieron de instituciones oficiales, el 42,9% recibieron ayuda de algún familiar y el 14,3% de organizaciones religiosas. Las demás redes de apoyo no tuvieron representación alguna.

## CARACTERIZACIÓN, CENSO HABITANTES DE LA CALLE 2021

**Cuadro 44. Arauca. Habitantes de la calle censados por entrevista directa que recibieron ayudas de alguna red de apoyo\*, por red de apoyo, según municipios**

Municipios	Personas que reciben ayuda de al menos una red de apoyo	Redes de apoyo de las que reciben ayudas					
		De algún familiar	De amigos	De instituciones oficiales	De instituciones u organizaciones privadas	De organizaciones religiosas	De otros
Total Arauca	7	3	0	4	0	1	0
Arauca	7	3	0	4	0	1	0

Fuente: DANE, CHC 2021

\*Un habitante de la calle puede acceder a una o más redes de apoyo.

### 7.2.2.7.5. Conocimiento y uso de los programas de la alcaldía

Todos los habitantes de la calle censados en la ciudad de Arauca manifestaron no tener conocimiento acerca de la existencia de programas que adelantan las alcaldías para la atención de la habitabilidad en calle.

**Cuadro 45. Arauca. Habitantes de la calle de 5 años y más de edad censados por entrevista directa, por conocimiento de programas de atención para habitantes de la calle por parte de la alcaldía y uso de estos, según municipios**

Municipios	Total	Sabe de los programas de atención de la alcaldía			
		Sí sabe que hay			No sabe que hay
		Total	Sí los utiliza	No los utiliza	
Total Arauca	37	0	0	0	37
Arauca	37	0	0	0	37

Fuente: DANE, CHC 2021

## 7.2.2.8. Atención integral en salud y consumo de sustancias psicoactivas

### 7.2.2.8.1. Funcionamiento humano

Dadas las condiciones físicas y mentales y sin ningún tipo de ayuda, del total de habitantes de la calle censados en la ciudad de Arauca, más de la mitad (67,6%) manifestaron tener algún grado de dificultad en la realización de actividades cotidianas y por tanto presentan por lo menos una limitación permanente. El 32,4% no presentan dificultades para realizar actividades.

**Cuadro 46. Arauca. Habitantes de la calle censados por entrevista directa, por condición de presentar limitaciones permanentes para realizar actividades, según municipios**

Municipios	Total	Personas con limitaciones permanentes	Personas sin limitaciones permanentes
Total Arauca	37	25	12
Arauca	37	25	12

Fuente: DANE CHC 2021

### 7.2.2.8.2. Salud

#### 7.2.2.8.2.1. Problemas odontológicos o de salud presentados en los últimos 30 días

De los habitantes de la calle censados en la ciudad de Arauca, el 81,1% manifestaron no haber tenido algún problema de salud en los 30 días anteriores al censo. Por otra parte, los que manifestaron haberlos tenido fue del 18,9%.

También resalta el hecho que los problemas de salud que más se presentaron entre los habitantes de la calle fueron: dolor abdominal o diarrea y otros problemas de salud (28,6% cada uno) y molestias dentales (14,3%).

## CARACTERIZACIÓN, CENSO HABITANTES DE LA CALLE 2021

**Cuadro 47. Arauca. Habitantes de la calle censados por entrevista directa, por problemas odontológicos o de salud presentados en los últimos 30 días, según municipios**

Municipios	Total	Personas que tuvieron algún problema odontológico o de salud en los últimos 30 días	Problemas odontológicos o de salud*											Personas sin problemas odontológicos o de salud en los últimos 30 días	
			Lesión, intoxicación o envenenamiento causado por accidente	Lesión intencional por parte de terceros	Problema mental o emocional	Intento de suicidio	Tos frecuente	Otros problemas respiratorios (gripa, asma, EPOC)	Enfermedades de transmisión sexual (venéreas)	Molestias dentales	Dolor abdominal o diarrea	Otra	Sin información		
Total Arauca	37	7	0	0	0	0	0	0	0	0	1	2	2	2	30
Arauca	37	7	0	0	0	0	0	0	0	0	1	2	2	2	30

Fuente: DANE CHC 2021

\*Un habitante de la calle puede presentar uno o más problemas de salud.

### 7.2.2.8.2.2. Enfermedades crónicas no transmisibles, tuberculosis, VIH-SIDA

En la ciudad de Arauca, el 2,7% de los habitantes de la calle fueron diagnosticados con al menos hipertensión, diabetes, cáncer, tuberculosis o VIH-SIDA y el 97,3% no.

La única persona diagnosticada fue por cáncer y no estuvo recibiendo tratamiento médico.

**Cuadro 48. Arauca. Habitantes de la calle censados por entrevista directa, por diagnóstico de enfermedades crónicas no transmisibles, tuberculosis, VIH-SIDA\* y tratamiento recibido, según municipios**

Municipios	Total	Personas diagnosticadas con al menos una enfermedad	Personas diagnosticadas con:															Personas no diagnosticadas con estas enfermedades			
			Hipertensión			Diabetes			Cáncer			Tuberculosis			VIH-SIDA						
			Total	Recibió tratamiento	No recibió tratamiento	Total	Recibió tratamiento	No recibió tratamiento	Total	Recibió tratamiento	No recibió tratamiento	Total	Recibió tratamiento	No recibió tratamiento	Total	Recibió tratamiento	No recibió tratamiento				
Total Arauca	37	1	0	0	0	0	0	0	0	1	0	1	0	0	0	0	0	0	0	0	36
Arauca	37	1	0	0	0	0	0	0	0	1	0	1	0	0	0	0	0	0	0	0	36

Fuente: DANE, CHC 2021

\*Un habitante de la calle puede estar diagnosticado con una o más enfermedades.

### 7.2.2.8.3. Consumo de sustancias psicoactivas

A continuación, se presentan los resultados de la información recolectada en Arauca con respecto al consumo de sustancias psicoactivas, el cual indaga sobre el consumo actual de cigarrillo, alcohol, marihuana, inhalantes, cocaína, basuco, heroína, pepas y otros tipos de sustancias.

De acuerdo con los resultados, el 78,4% de los habitantes de la calle censados en la ciudad de Arauca son consumidores de sustancias psicoactivas; mientras que el 21,6% no lo son.

Entre las sustancias consumidas, el cigarrillo con el 58,6% es la de más consumo, seguida por la marihuana con el 51,7%, por el basuco con el 34,5% y por la cocaína con el 20,7%.

## CARACTERIZACIÓN, CENSO HABITANTES DE LA CALLE 2021

**Cuadro 49. Arauca. Habitantes de la calle de 5 años y más de edad censados por entrevista directa, por consumo de sustancias psicoactivas\* y tipo de sustancia psicoactiva consumida, según municipios**

Municipios	Total	Personas que consumen al menos una sustancia psicoactiva	Tipo de sustancia psicoactiva									Personas que no consumen sustancias psicoactivas
			Cigarrillo	Alcohol (bebidas alcohólicas, chamber, etc.)	Marihuana	Inhalantes (sacol, pegante, bóxer, gasolina, thinner, etc.)	Cocaína	Basuco	Heroína	Pepas	Otras (maduro, pistolo, etc.)	
Total Arauca	37	29	17	4	15	3	6	10	0	0	0	8
Arauca	37	29	17	4	15	3	6	10	0	0	0	8

Fuente: DANE, CHC 2021

\*Un habitante de la calle puede consumir una o más sustancias psicoactivas

Si bien los habitantes de la calle pueden consumir más de una sustancia psicoactiva a la vez, en el siguiente cuadro se muestra la que consumen principalmente de acuerdo con lo que manifestaron en la entrevista. Los datos indican que las sustancias que consumen principalmente son el basuco, la marihuana y el cigarrillo con el 34,5%, 31,0%, y el 24,1% respectivamente. Las demás sustancias tuvieron participaciones inferiores al 10,0%.

**Cuadro 50. Arauca. Habitantes de la calle de 5 años y más de edad censados por entrevista directa consumidores de sustancias psicoactivas, por la sustancia psicoactiva que consumen principalmente, según municipios**

Municipios	Total	Tipo de sustancia psicoactiva consumida principalmente									
		Cigarrillo	Alcohol (bebidas alcohólicas, chamber, etílico)	Marihuana	Inhalantes (sacol, pegante, bóxer, gasolina, thinner, etc.)	Cocaína	Basuco	Heroína	Pepas	Otras (maduro, pistolo, etc.)	
Total Arauca	29	7	2	9	0	1	10	0	0	0	
Arauca	29	7	2	9	0	1	10	0	0	0	

Fuente: DANE, CHC 2021

### 7.2.2.9. Convivencia y seguridad ciudadana

Se les consultó a los habitantes de la calle sobre la seguridad en la calle, en lo referente a si temen por su vida, si han tenido situaciones que afectan su seguridad y si han sido víctimas de algún tipo de agresión.

#### 7.2.2.9.1. Temor por su vida

De los habitantes de la calle censados en la ciudad de Arauca, el 35,1% manifestaron que temen por su vida; mientras que el 64,9% respondieron no temer.

**Cuadro 51. Arauca. Habitantes de la calle de 5 años y más de edad censados por entrevista directa, por condición de temer por su vida, según municipios**

Municipios	Total	Temen por su vida	
		Sí	No
Total Arauca	37	13	24
Arauca	37	13	24

Fuente: DANE, CHC 2021

#### 7.2.2.9.2. Situaciones que afectan la seguridad del habitante de la calle

Del total de habitantes de la calle de la ciudad de Arauca, cerca de la cuarta parte (24,3%) manifestaron que han visto afectada su seguridad al menos por una situación; entre ellos, la situación que más afecta su seguridad es el abuso policial (77,8%). Las restantes situaciones, participaron cada una con el 11,1%, exceptuando problemas con la comunidad que no tuvo ponderación.



**Cuadro 52. Arauca. Habitantes de la calle de 5 años y más de edad censados por entrevista directa, por situaciones que afectan su seguridad\*, según municipios**

Municipios	Total	Personas que han visto afectada su seguridad, por al menos una situación	Situaciones que afectan la seguridad del habitante de la calle						Personas que no han visto afectada su seguridad
			Persecución por integrantes de una olla	Ser forzado a cumplir con tareas en contra de su voluntad	Abuso policial	Problemas con grupos juveniles (barras bravas, calvos)	Problemas con la comunidad	Otra situación	
Total Arauca	37	9	1	1	7	1	0	1	28
Arauca	37	9	1	1	7	1	0	1	28

Fuente: DANE, CHC 2021

\*Un habitante de la calle puede informar que su seguridad se ha visto afectada por una o más situaciones.

### 7.2.2.9.3. Agresiones de las que han sido víctimas

Del total de habitantes de la calle censados en la ciudad de Arauca, el 29,7% reportaron haber sido víctimas de alguna acción de violencia. De ellos, el 54,5% por insultos, el 45,5% de amenazas y el 36,4% han sido víctimas de golpes.

**Cuadro 53. Arauca. Habitantes de la calle de 5 años y más de edad censados por entrevista directa, por acciones de violencia de las que han sido víctimas\*, según municipios**

Municipios	Total	Personas que han sido víctimas por acciones de violencia	Acciones de violencia					Personas que no han sido víctimas por acciones de violencia
			Golpes	Disparos	Arma blanca	Amenazas	Insultos	
Total Arauca	37	11	4	1	0	5	6	26
Arauca	37	11	4	1	0	5	6	26

Fuente: DANE, CHC 2021

\* Un habitante de la calle puede informar que ha sido víctima por más de una acción de violencia.

## 7.3. ATLÁNTICO

### 7.3.1. ¿Cuántos son?

#### 7.3.1.1. Distribución por municipios

Un municipio en el departamento del Atlántico, Ponedera, reportó la existencia de un solo habitante de la calle en 2021.

**Cuadro 54. Atlántico. Habitantes de la calle total censados, según municipios**

Municipios	Total
Total Atlántico	1
Ponedera	1

Fuente: DANE, CHC 2021

#### 7.3.1.2. Estructura por sexo y grupos de edad

Por sexo, en el municipio de Ponedera el habitante de la calle censado era hombre y tenía entre 50 y 54 años de edad.

En el siguiente cuadro se observa la distribución completa por sexo y grupos de edad<sup>20</sup> a nivel municipal.

---

<sup>20</sup> Algunos grupos de edad no aparecen en el cuadro porque en el censo no se encontraron habitantes de la calle con dichas edades.

**Cuadro 55. Atlántico. Habitantes de la calle total censados, por sexo, según municipios y grupos de edad**

Municipios y grupos de edad	Total	Sexo	
		Hombre	Mujer
Total Atlántico	1	1	0
50 a 54	1	1	0
Ponedera	1	1	0
50 a 54	1	1	0

Fuente: DANE, CHC 2021

### 7.3.1.3. Tipo de diligenciamiento del cuestionario

El habitante de la calle del municipio de Ponedera fue censado por observación; dada la imposibilidad de abordarlo para realizarle la entrevista.

**Cuadro 56. Atlántico. Habitantes de la calle total censados, por tipo de diligenciamiento del cuestionario, según municipios**

Municipios	Total	Tipo de diligenciamiento del cuestionario	
		Por entrevista directa	Por observación
Total Atlántico	1	0	1
Ponedera	1	0	1

Fuente: DANE, CHC, 2021

## 7.4. BOLÍVAR

### 7.4.1. ¿Cuántos son?

#### 7.4.1.1. Distribución por municipios

En el departamento de Bolívar, 3 municipios reportaron la existencia de habitantes de la calle en 2021; se censaron un total de 852 habitantes de la calle; su distribución por municipios fue de la siguiente manera: el municipio con mayor representatividad fue Cartagena (99,6%), los demás municipios no superaron el 1,0% cada uno en el departamento.

**Cuadro 57. Bolívar. Habitantes de la calle total censados, según municipios**

Municipios	Total
Total Bolívar	852
Arroyohondo	1
Cartagena	849
Tiquisio	2

Fuente: DANE, CHC 2021

#### 7.4.1.2. Estructura por sexo y grupos de edad

Por sexo, en el departamento de Bolívar se encontró que la proporción de hombres fue de 92,1% y de mujeres de 7,9%. A nivel municipal, estas proporciones dependen de la cantidad de habitantes de la calle censados en cada municipio; se presentaron dos municipios (Arroyohondo y Tiquisio) en donde solo se encontraron hombres. El único municipio donde se encontraron habitantes de la calle de ambos sexos fue Cartagena, con una proporción de hombres y mujeres igual a la observada a nivel departamental.

Por edades, en el departamento de Bolívar sobresalen los habitantes de la calle entre 20 y 64 años, representando el 81,8% del total. A nivel municipal, estas proporciones dependen de la cantidad de habitantes de la calle censados en cada municipio y solo Cartagena presenta un patrón prácticamente igual al departamental.

## CARACTERIZACIÓN, CENSO HABITANTES DE LA CALLE 2021

En el siguiente cuadro se observa la distribución completa por sexo y grupos de edad<sup>21</sup> a nivel municipal.

**Cuadro 58. Bolívar. Habitantes de la calle total censados, por sexo, según municipios y grupos de edad**

Municipios y grupos de edad	Total	Sexo	
		Hombre	Mujer
<b>Total Bolívar</b>	<b>852</b>	<b>785</b>	<b>67</b>
10 a 14	2	2	0
15 a 19	23	18	5
20 a 24	51	45	6
25 a 29	83	77	6
30 a 34	89	80	9
35 a 39	110	98	12
40 a 44	106	99	7
45 a 49	65	59	6
50 a 54	62	59	3
55 a 59	69	67	2
60 a 64	62	59	3
65 a 69	45	44	1
70 a 74	34	33	1
75 a 79	21	20	1
80 y más	30	25	5
<b>Arroyohondo</b>	<b>1</b>	<b>1</b>	<b>0</b>
60 a 64	1	1	0
<b>Cartagena</b>	<b>849</b>	<b>782</b>	<b>67</b>
10 a 14	2	2	0
15 a 19	23	18	5
20 a 24	51	45	6
25 a 29	81	75	6
30 a 34	89	80	9
35 a 39	110	98	12
40 a 44	106	99	7
45 a 49	65	59	6
50 a 54	62	59	3
55 a 59	69	67	2
60 a 64	61	58	3
65 a 69	45	44	1
70 a 74	34	33	1

<sup>21</sup> Algunos grupos de edad no aparecen en el cuadro porque en el censo no se encontraron habitantes de la calle con dichas edades

## CARACTERIZACIÓN, CENSO HABITANTES DE LA CALLE 2021

Municipios y grupos de edad	Total	Sexo	
		Hombre	Mujer
75 a 79	21	20	1
80 y más	30	25	5
<b>Tiquisio</b>	<b>2</b>	<b>2</b>	<b>0</b>
25 a 29	2	2	0

Fuente: DANE, CHC 2021

### 7.4.1.3. Tipo de diligenciamiento del cuestionario

A nivel del departamento de Bolívar, el 91,1% de los habitantes de la calle fueron censados por entrevista directa; mientras que el 8,9% solo se pudieron censar por observación dada la imposibilidad de abordarlos para realizarles la entrevista.

A nivel de municipio, en 2 de ellos sus habitantes de la calle se censaron en su totalidad por observación; mientras que solo en Cartagena se censaron habitantes de la calle tanto por entrevista directa como por observación. A continuación, se presentan estos resultados.

**Cuadro 59. Bolívar. Habitantes de la calle total censados, por tipo de diligenciamiento del cuestionario, según municipios**

Municipios	Total	Tipo de diligenciamiento del cuestionario	
		Por entrevista directa	Por observación
<b>Total Bolívar</b>	<b>852</b>	<b>776</b>	<b>76</b>
Arroyohondo	1	0	1
Cartagena	849	776	73
Tiquisio	2	0	2

Fuente: DANE, CHC, 2021

### 7.4.2. ¿Quiénes son?

En esta sección se incluyen todas las variables investigadas en el cuestionario y que los habitantes de la calle respondieron a través de la entrevista directa.

### 7.4.2.1. Lugar de nacimiento

A continuación, se presenta la información de los habitantes de la calle censados en la ciudad de Cartagena según su lugar de nacimiento, para medir la migración de toda la vida ocurrida en esta población.

Según la información, más de la mitad de los habitantes de la calle censados por entrevista directa en Bolívar, nacieron en el mismo municipio donde fueron censados (58,5%), el 33,8% nacieron en otro municipio colombiano y 7,7% en otro país.

**Cuadro 60. Bolívar. Habitantes de la calle censados por entrevista directa, por lugar de nacimiento, según municipio de la entrevista**

Municipio de la entrevista	Total	Lugar de nacimiento		
		Mismo municipio de la entrevista	Otro municipio colombiano	Otro país
Total Bolívar	776	454	262	60
Cartagena	776	454	262	60

Fuente: DANE, CHC, 2021

### 7.4.2.2. Pertenencia étnica

Teniendo en cuenta que Colombia es un país pluriétnico y multicultural, se hace necesario contar con información diferencial por los grupos étnicos existentes en el país, por esta razón se incluyó la pregunta de pertenencia étnica.

Respecto a la pertenencia étnica, en la ciudad de Cartagena el 55,8% de los habitantes de la calle no se autoreconocieron en ningún grupo étnico; mientras que el 42,9% si lo hizo como negro(a), mulato(a), afrodescendiente, afrocolombiano(a).

En cuanto a la presencia de otros grupos étnicos como el de palenquero(a) de San Basilio y raizal del Archipiélago de San Andrés, Providencia y Santa Catalina, los habitantes de la calle que se autorreconocieron como tal, fueron el 1,3% entre ambos grupos.

**Cuadro 61. Bolívar. Habitantes de la calle censados por entrevista directa, por pertenencia étnica, según municipios**

Municipios	Total	Pertenencia étnica					
		Indígena	Gitano(a) o Rrom	Raizal del Archipiélago de San Andrés, Providencia y Santa Catalina	Palenquero(a) de San Basilio	Negro(a), mulato(a), afrodescendiente, afrocolombiano(a)	Ningún grupo étnico
Total Bolívar	776	0	0	5	5	333	433
Cartagena	776	0	0	5	5	333	433

Fuente: DANE, CHC 2021

### 7.4.2.3. Orientación sexual

Esta pregunta fue hecha a los habitantes de la calle de 18 años y más de edad. De acuerdo con la información, en la ciudad de Cartagena la gran mayoría (95,0%) se identificaron como heterosexuales, el 2,1% no respondieron y el 1,3% declararon ser homosexuales.

**Cuadro 62. Bolívar. Habitantes de la calle de 18 años y más de edad censados por entrevista directa, por orientación sexual, según municipios**

Municipios	Total	Orientación sexual				
		Heterosexual	Homosexual	Bisexual	No sabe	No responde
Total Bolívar	767	729	10	8	4	16
Cartagena	767	729	10	8	4	16

Fuente: DANE, CHC 2021



#### 7.4.2.4. Alfabetismo

En cuanto al alfabetismo de los habitantes de la calle en la ciudad de Cartagena, cerca de las tres cuartas partes (73,5%) son alfabetas, mientras que el 26,5% no lo son.

**Cuadro 63. Bolívar. Habitantes de la calle de 5 años y más de edad censados por entrevista directa, por alfabetismo, según municipios**

Municipios	Total	Saben leer y escribir	
		Sí	No
Total Bolívar	776	570	206
Cartagena	776	570	206

Fuente: DANE, CHC 2021

#### 7.4.2.5. Nivel educativo más alto alcanzado y último año o grado aprobado

De los habitantes de la calle censados por entrevista directa en la ciudad de Cartagena, se encontró que el 21,9% tuvo educación básica secundaria incompleta, el 14,0% básica primaria completa y el 12,0% básica primaria incompleta. Por su parte, el 4,0% tuvieron educación superior mientras que el 26,5% no contaron con ningún tipo de educación.

**Cuadro 64. Bolívar. Habitantes de la calle de 5 años y más de edad censados por entrevista directa, por nivel educativo más alto alcanzado y último año o grado aprobado\*, según municipios**

Municipios	Total	Nivel educativo más alto alcanzado										
		Ninguno	Preescolar	Básica primaria completa	Básica primaria incompleta	Básica secundaria completa	Básica secundaria incompleta	Media académica / Media técnica completa	Media académica / Media técnica incompleta	Normalista completa	Normalista incompleta	Superior
Total Bolívar	776	206	4	109	93	46	170	92	23	2	0	31
Cartagena	776	206	4	109	93	46	170	92	23	2	0	31

Fuente: DANE, CHC 2021

\*Representado por el grado de completitud del nivel educativo (completo o incompleto).

### 7.4.2.6. Historia de vida en la calle

El censo incluyó varias preguntas con el fin de tener información de las características de la vida en la calle, como el municipio donde comenzaron a vivir en la calle, la principal razón para irse a vivir en la calle, tiempo que llevan viviendo en la calle y las principales razones por las que continúan viviendo en ella.

#### 7.4.2.6.1. Municipios donde iniciaron la vida en calle.

Del total de habitantes de la calle censados en la ciudad de Cartagena, la gran mayoría (89,2%) iniciaron a vivir en la calle en el mismo municipio donde fueron censados, mientras que el 10,3% lo hizo en otros municipios colombianos y 0,5% lo hizo en otro país.

**Cuadro 65. Bolívar. Habitantes de la calle censados por entrevista directa, por lugar donde iniciaron la vida en calle, según municipio de la entrevista**

Municipio de la entrevista	Total	Lugar de inicio de la vida en calle		
		Mismo municipio de la entrevista	Otro municipio colombiano	Otro país
Total Bolívar	776	692	80	4
Cartagena	776	692	80	4

Fuente: DANE, CHC 2021

#### 7.4.2.6.2. Principal razón por la que iniciaron la vida en calle

De acuerdo con lo manifestado por las personas que fueron censadas en la ciudad de Cartagena, la principal razón para iniciar la vida en calle fue por los conflictos o dificultades familiares con un 39,3%, seguido por el consumo de sustancias psicoactivas con un 21,6% y por dificultades económicas con un 18,3%.

## CARACTERIZACIÓN, CENSO HABITANTES DE LA CALLE 2021

**Cuadro 66. Bolívar. Habitantes de la calle censados por entrevista directa, por la principal razón por la que iniciaron la vida en calle, según municipios**

Municipios	Total	Principal razón por la que iniciaron la vida en calle										
		Consumo de sustancias psicoactivas	Por gusto personal	Amenaza o riesgo para su vida o integridad física	Influencia de otras personas	Dificultades económicas	Falta de trabajo	Conflictos o dificultades familiares	Abuso sexual	Siempre ha vivido en la calle	Víctima del conflicto armado o desplazado	Otra razón
Total Bolívar	776	168	70	10	14	142	28	305	1	0	16	22
Cartagena	776	168	70	10	14	142	28	305	1	0	16	22

Fuente: DANE, CHC 2021

### 7.4.2.6.3. Tiempo que llevan viviendo en la calle

De los habitantes de la calle censados en la ciudad de Cartagena, el 67,1% llevan 5 años y más viviendo en la calle.

**Cuadro 67. Bolívar. Habitantes de la calle censados por entrevista directa, por el tiempo que llevan viviendo en la calle, según municipios**

Municipios	Total	Tiempo que llevan viviendo en la calle					
		Menos de 1 año	Entre 1 y 2 años	Entre 2 y 3 años	Entre 3 y 4 años	Entre 4 y 5 años	5 años y más
Total Bolívar	776	45	50	59	56	45	521
Cartagena	776	45	50	59	56	45	521

Fuente: DANE, CHC 2021

#### 7.4.2.6.4. Principal razón por la que continúan viviendo en la calle

La influencia de otras personas es la principal razón por la que los habitantes de la calle censados en la ciudad de Cartagena continúan viviendo en la calle (26,5%), seguido por conflictos o dificultades familiares (20,5%) y por consumo de sustancias psicoactivas (19,8%).

**Cuadro 68. Bolívar. Habitantes de la calle censados por entrevista directa, por la principal razón por la que continúan viviendo en la calle, según municipios**

Municipios	Total	Principal razón por la que continúan viviendo en la calle										
		Consumo de sustancias psicoactivas	Por gusto personal	Amenaza o riesgo para su vida o integridad física	Influencia de otras personas	Dificultades económicas	Falta de trabajo	Conflictos o dificultades familiares	Abuso sexual	Siempre ha vivido en la calle	Víctima del conflicto armado o desplazado	Otra razón
Total Bolívar	776	155	122	4	206	39	0	159	2	15	55	19
Cartagena	776	155	122	4	206	39	0	159	2	15	55	19

Fuente: DANE, CHC 2021

#### 7.4.2.7. Sobrevivencia y redes de apoyo

##### 7.4.2.7.1. Generación de ingresos

Las principales formas de generación de ingresos de los habitantes de la calle censados en la ciudad de Cartagena son recogiendo material reciclable (35,8%), limpiando vidrios, cuidando carros, tocando llantas, vendiendo en la calle u otras similares (29,0%) y otras actividades no especificadas con el 21,4%.

**Cuadro 69. Bolívar. Habitantes de la calle de 5 años y más de edad censados por entrevista directa, por la actividad que realizan principalmente para generar ingresos, según municipios**

Municipios	Total	Actividad principal para generar ingresos								
		Limpiando vidrios, cuidando carros, tocando llantas, vendiendo en la calle u otras similares	Cantando, haciendo malabares, cuentería, artesanía u otras similares	Carpintería, electricidad, construcción u otras similares	Pidiendo, retacando, mendigando	Recogiendo material reciclable	Como campanero, taquillero, vendiendo o transportando sustancias psicoactivas	Robando o atracando	Ejerciendo la prostitución	Otra actividad
Total Bolívar	776	225	15	14	72	278	3	1	2	166
Cartagena	776	225	15	14	72	278	3	1	2	166

Fuente: DANE, CHC 2021

#### 7.4.2.7.2. Persona de la familia de origen con quien tienen mayor contacto

En lo referente a las redes familiares, se observó que el 35,4% de los habitantes de la calle censados en la ciudad de Cartagena no tienen ningún tipo de contacto con sus familiares.

Por su parte, se identifica que entre quienes mantienen contacto con su red familiar, el 25,1% lo tienen principalmente con sus hermanos(as) y el 17,8% con su mamá.

**Cuadro 70. Bolívar. Habitantes de la calle censados por entrevista directa, por persona de la familia de origen con quien tienen mayor contacto, según municipios**

Municipios	Total	Persona de la familia de origen con mayor contacto								
		Mamá	Papá	Hermano(a), hermanastro(a)	Abuelo(a)	Tío(a)	Hijo(a), hijastro(a)	Pareja (esposo[a], compañero[a])	Otra	Ninguno
Total Bolívar	776	138	36	195	13	30	58	6	25	275
Cartagena	776	138	36	195	13	30	58	6	25	275

Fuente: DANE, CHC 2021

#### 7.4.2.7.3. Recibo de ayudas

Del total de habitantes de la calle censados en la ciudad de Cartagena, se encontró que el 58,8% recibió al menos un tipo de ayuda ya sea por parte de un familiar, amigo, institución oficial, organizaciones privadas o religiosas, entre otros; y el 41,2% no recibieron ayudas.

**Cuadro 71. Bolívar. Habitantes de la calle censados por entrevista directa, por recibo de ayudas, según municipios**

Municipios	Total	Personas que reciben ayuda de al menos una red de apoyo	Personas que no reciben ayudas
Total Bolívar	776	456	320
Cartagena	776	456	320

Fuente: DANE, CHC 2021

#### 7.4.2.7.4. Procedencia de las ayudas

Con respecto al total de los habitantes de la calle que recibieron algún tipo de ayuda en la ciudad de Cartagena, un 39,7% recibieron ayuda de algún familiar, otro 33,1% de amigos y un 24,3% de organizaciones religiosas. Las demás redes de apoyo tuvieron una prevalencia inferior al 25,0% cada una.

**Cuadro 72. Bolívar. Habitantes de la calle censados por entrevista directa que recibieron ayudas de alguna red de apoyo\*, por red de apoyo, según municipios**

Municipios	Personas que reciben ayuda de al menos una red de apoyo	Redes de apoyo de las que reciben ayudas					
		De algún familiar	De amigos	De instituciones oficiales	De instituciones u organizaciones privadas	De organizaciones religiosas	De otros
Total Bolívar	456	181	151	48	93	111	9
Cartagena	456	181	151	48	93	111	9

Fuente: DANE, CHC 2021

\*Un habitante de la calle puede acceder a una o más redes de apoyo.

#### 7.4.2.7.5. Conocimiento y uso de los programas de la alcaldía

De los habitantes de la calle censados en la ciudad de Cartagena, el 32,6% manifestaron tener conocimiento acerca de la existencia de programas que adelantan las alcaldías para la atención de la habitabilidad en calle y el 67,4% manifestaron no conocerlos. Entre los que manifestaron conocerlos, el 58,6% los utilizan, mientras que el 41,4% no.

**Cuadro 73. Bolívar. Habitantes de la calle de 5 años y más de edad censados por entrevista directa, por conocimiento de programas de atención para habitantes de la calle por parte de la alcaldía y uso de estos,**

Municipios	Total	Sabe de los programas de atención de la alcaldía			
		Sí sabe que hay			No sabe que hay
		Total	Sí los utiliza	No los utiliza	
Total Bolívar	776	191	112	79	585
Cartagena	776	191	112	79	585

Fuente: DANE, CHC 2021

#### 7.4.2.8. Atención integral en salud y consumo de sustancias psicoactivas

##### 7.4.2.8.1. Funcionamiento humano

Dadas las condiciones físicas y mentales y sin ningún tipo de ayuda, del total de habitantes de la calle censados en la ciudad de Cartagena, cerca de la mitad (41,5%) manifestaron tener algún grado de dificultad en la realización de actividades cotidianas y por tanto presentan por lo menos una limitación permanente. El 58,5% no presentan dificultades para realizar actividades.

**Cuadro 74. Bolívar. Habitantes de la calle censados por entrevista directa, por condición de presentar limitaciones permanentes para realizar actividades, según municipios**

Municipios	Total	Personas con limitaciones permanentes	Personas sin limitaciones permanentes
Total Bolívar	776	322	454
Cartagena	776	322	454

Fuente: DANE CHC 2021

#### 7.4.2.8.2. Salud

##### 7.4.2.8.2.1. Problemas odontológicos o de salud presentados en los últimos 30 días

De los habitantes de la calle censados en la ciudad de Cartagena, el 80,0% manifestaron no haber tenido algún problema de salud en los 30 días anteriores al censo. Por otra parte, los que manifestaron haberlos tenido fueron el 20,0%.

También resalta el hecho que los problemas de salud que más se presentaron entre los habitantes de la calle fueron: otros problemas de salud (28,4%), molestias dentales (25,2%) y lesión intencional por parte de terceros (12,3%).

**Cuadro 75. Bolívar. Habitantes de la calle censados por entrevista directa, por problemas odontológicos o de salud presentados en los últimos 30 días, según municipios**

Municipios	Total	Personas que tuvieron algún problema odontológico o de salud en los últimos 30 días	Problemas odontológicos o de salud*											Personas sin problemas odontológicos o de salud en los últimos 30 días
			Lesión, intoxicación o envenenamiento causado por accidente	Lesión intencional por parte de terceros	Problema mental o emocional	Intento de suicidio	Tos frecuente	Otros problemas respiratorios (gripa, asma, EPOC)	Enfermedades de transmisión sexual (venéreas)	Molestias dentales	Dolor abdominal o diarrea	Otra	Sin información	
Total Bolívar	776	155	1	19	15	0	14	18	0	39	14	44	5	621
Cartagena	776	155	1	19	15	0	14	18	0	39	14	44	5	621

Fuente: DANE CHC 2021

\*Un habitante de la calle puede presentar uno o más problemas de salud.

##### 7.4.2.8.2.2. Enfermedades crónicas no transmisibles, tuberculosis, VIH-SIDA

En la ciudad de Cartagena, el 10,3% de los habitantes de la calle fueron diagnosticados con al menos hipertensión, diabetes, cáncer, tuberculosis o VIH-SIDA y el 89,7% no.

Entre los diagnosticados, la enfermedad con mayor prevalencia fue la hipertensión con 81,3%, seguida por la diabetes con 18,8%; el VIH-SIDA tuvo una prevalencia del 7,5%.



## CARACTERIZACIÓN, CENSO HABITANTES DE LA CALLE 2021

En cuanto al recibo de tratamiento médico, más de las tres cuartas partes de los diagnosticados con hipertensión y diabetes, el 80,0% manifestaron haber recibido tratamiento cada uno. Por otra parte, de los diagnosticados con VIH-SIDA, el 83,3% recibieron tratamiento médico.

**Cuadro 76. Bolívar. Habitantes de la calle censados por entrevista directa, por diagnóstico de enfermedades crónicas no transmisibles, tuberculosis, VIH-SIDA\* y tratamiento recibido, según municipios**

Municipios	Total	Personas diagnosticadas con al menos una enfermedad	Personas diagnosticadas con:															Personas no diagnosticadas con estas enfermedades
			Hipertensión			Diabetes			Cáncer			Tuberculosis			VIH-SIDA			
			Total	Recibió tratamiento	No recibió tratamiento	Total	Recibió tratamiento	No recibió tratamiento	Total	Recibió tratamiento	No recibió tratamiento	Total	Recibió tratamiento	No recibió tratamiento	Total	Recibió tratamiento	No recibió tratamiento	
Total Bolívar	776	80	65	52	13	15	12	3	4	4	0	3	2	1	6	5	1	696
Cartagena	776	80	65	52	13	15	12	3	4	4	0	3	2	1	6	5	1	696

Fuente: DANE, CHC 2021

\*Un habitante de la calle puede estar diagnosticado con una o más enfermedades.

### 7.4.2.8.3. Consumo de sustancias psicoactivas

A continuación, se presentan los resultados de la información recolectada en Bolívar con respecto al consumo de sustancias psicoactivas, el cual indaga sobre el consumo actual de cigarrillo, alcohol, marihuana, inhalantes, cocaína, basuco, heroína, pepas y otros tipos de sustancias.

De acuerdo con los resultados, el 74,6% de los habitantes de la calle censados en la ciudad de Cartagena son consumidores de sustancias psicoactivas; mientras que el 25,4% no lo son.

Entre las sustancias consumidas, la marihuana con el 56,5% es la de más consumo, seguida por el cigarrillo (51,1%) y por las bebidas alcohólicas (35,2%).

## CARACTERIZACIÓN, CENSO HABITANTES DE LA CALLE 2021

**Cuadro 77. Bolívar. Habitantes de la calle de 5 años y más de edad censados por entrevista directa, por consumo de sustancias psicoactivas\* y tipo de sustancia psicoactiva consumida, según municipios**

Municipios	Total	Personas que consumen al menos una sustancia psicoactiva	Tipo de sustancia psicoactiva									Personas que no consumen sustancias psicoactivas
			Cigarrillo	Alcohol (bebidas alcohólicas, chamber, etílico)	Marihuana	Inhalantes (saco, pegante, bóxer, gasolina, thinner, etc.)	Cocaína	Basuco	Heroína	Pepas	Otras (maduro, pistolo, etc.)	
Total Bolívar	776	579	296	204	327	25	99	161	8	65	20	197
Cartagena	776	579	296	204	327	25	99	161	8	65	20	197

Fuente: DANE, CHC 2021

\*Un habitante de la calle puede consumir una o más sustancias psicoactivas

Si bien los habitantes de la calle pueden consumir más de una sustancia psicoactiva a la vez, en el siguiente cuadro se muestra la que consumen principalmente de acuerdo con lo que manifestaron en la entrevista. Los datos indican que las sustancias que consumen principalmente son la marihuana con el 38,5%, el basuco con el 21,8%, el cigarrillo con el 16,6% y las bebidas alcohólicas con el 12,4%. Las demás sustancias tuvieron participaciones inferiores al 6,5% cada una.

**Cuadro 78. Bolívar. Habitantes de la calle de 5 años y más de edad censados por entrevista directa consumidores de sustancias psicoactivas, por la sustancia psicoactiva que consumen principalmente, según municipios**

Municipios	Total	Tipo de sustancia psicoactiva consumida principalmente								
		Cigarrillo	Alcohol (bebidas alcohólicas, chamber, etílico)	Marihuana	Inhalantes (saco, pegante, bóxer, gasolina, thinner, etc.)	Cocaína	Basuco	Heroína	Pepas	Otras (maduro, pistolo, etc.)
Total Bolívar	579	96	72	223	3	36	126	1	12	10
Cartagena	579	96	72	223	3	36	126	1	12	10

Fuente: DANE, CHC 2021

### 7.4.2.9. Convivencia y seguridad ciudadana

Se les consultó a los habitantes de la calle sobre la seguridad en la calle, en lo referente a si temen por su vida, si han tenido situaciones que afectan su seguridad y si han sido víctimas de algún tipo de agresión.

#### 7.4.2.9.1. Temor por su vida

De los habitantes de la calle censados en la ciudad de Cartagena, el 38,5% manifestaron que temen por su vida; mientras que el 61,5% respondieron no temer.

**Cuadro 79. Bolívar. Habitantes de la calle de 5 años y más de edad censados por entrevista directa, por condición de temer por su vida, según municipios**

Municipios	Total	Temen por su vida	
		Sí	No
Total Bolívar	776	299	477
Cartagena	776	299	477

Fuente: DANE, CHC 2021

#### 7.4.2.9.2. Situaciones que afectan la seguridad del habitante de la calle

Del total de habitantes de la calle de la ciudad de Cartagena, poco más de la cuarta parte (32,7%) manifestaron que han visto afectada su seguridad al menos por una situación; entre ellos, la situación que más afecta su seguridad es el abuso policial (79,1%), seguida por persecución de integrantes de una olla con el 20,5%.

**Cuadro 80. Bolívar. Habitantes de la calle de 5 años y más de edad censados por entrevista directa, por situaciones que afectan su seguridad\*, según municipios**

Municipios	Total	Personas que han visto afectada su seguridad, por al menos una situación	Situaciones que afectan la seguridad del habitante de la calle						Personas que no han visto afectada su seguridad
			Persecución por integrantes de una olla	Ser forzado a cumplir con tareas en contra de su voluntad	Abuso policial	Problemas con grupos juveniles (barras bravas, calvos)	Problemas con la comunidad	Otra situación	
Total Bolívar	776	254	52	29	201	26	31	13	522
Cartagena	776	254	52	29	201	26	31	13	522

Fuente: DANE, CHC 2021

\*Un habitante de la calle puede informar que su seguridad se ha visto afectada por una o más situaciones.

#### 7.4.2.9.3. Agresiones de las que han sido víctimas

Del total de habitantes de la calle censados en la ciudad de Cartagena, el 21,3% reportaron haber sido víctimas de alguna acción de violencia. De ellos, el 60,0% han sido víctimas de golpes, el 56,4% por insultos y el 40,6% de amenazas.

**Cuadro 81. Bolívar. Habitantes de la calle de 5 años y más de edad censados por entrevista directa, por acciones de violencia de las que han sido víctimas\*, según municipios**

Municipios	Total	Personas que han sido víctimas por acciones de violencia	Acciones de violencia					Personas que no han sido víctimas por acciones de violencia
			Golpes	Disparos	Arma blanca	Amenazas	Insultos	
Total Bolívar	776	165	99	4	34	67	93	611
Cartagena	776	165	99	4	34	67	93	611

Fuente: DANE, CHC 2021

\* Un habitante de la calle puede informar que ha sido víctima por más de una acción de violencia.

## 7.5. BOYACÁ

### 7.5.1. ¿Cuántos son?

#### 7.5.1.1. Distribución por municipios

En el departamento de Boyacá, 5 municipios reportaron la existencia de habitantes de la calle en 2021; donde se censaron un total de 10 habitantes de la calle; su distribución por municipios fue de la siguiente manera: el municipio con mayor representatividad fue Muzo (60,0%). Los demás municipios no superaron el 10,0% cada uno en el departamento.

**Cuadro 82. Boyacá. Habitantes de la calle total censados, según municipios**

Municipios	Total
Total, Boyacá	10
Belén	1
Maripí	1
Muzo	6
Paz del Río	1
Tipacoque	1

Fuente: DANE, CHC 2021

#### 7.5.1.2. Estructura por sexo y grupos de edad

Por sexo, en el departamento de Boyacá se encontró que la proporción de hombres fue de 60,0% y de mujeres de 40,0%. A nivel municipal, estas proporciones dependen de la cantidad de habitantes de la calle censados en cada municipio; se presentaron municipios donde solo se encontraron hombres y municipios con solo mujeres. En el municipio de Muzo, el 50,0% de los habitantes de la calle eran hombres y el otro 50% mujeres.

## CARACTERIZACIÓN, CENSO HABITANTES DE LA CALLE 2021

Por edades, en el departamento de Boyacá sobresalen los habitantes de la calle entre 50 y 69 años, representando el 60,0% del total. A nivel municipal, estas proporciones dependen de la cantidad de habitantes de la calle censados en cada municipio y no presentan un patrón definido entre ellos. En el siguiente cuadro se observa la distribución completa por sexo y grupos de edad<sup>22</sup> a nivel municipal.

**Cuadro 83. Boyacá. Habitantes de la calle total censados, por sexo, según municipios y grupos de edad**

Municipios y grupos de edad	Total	Sexo	
		Hombre	Mujer
<b>Total, Boyacá</b>	<b>10</b>	<b>6</b>	<b>4</b>
40 a 44	1	1	0
45 a 49	1	1	0
50 a 54	2	1	1
60 a 64	2	1	1
65 a 69	2	1	1
70 a 74	1	1	0
80 y más	1	0	1
<b>Belén</b>	<b>1</b>	<b>1</b>	<b>0</b>
50 a 54	1	1	0
<b>Maripí</b>	<b>1</b>	<b>0</b>	<b>1</b>
50 a 54	1	0	1
<b>Muzo</b>	<b>6</b>	<b>3</b>	<b>3</b>
60 a 64	2	1	1
65 a 69	2	1	1
70 a 74	1	1	0
80 y más	1	0	1
<b>Paz del Río</b>	<b>1</b>	<b>1</b>	<b>0</b>
40 a 44	1	1	0
<b>Tipacoque</b>	<b>1</b>	<b>1</b>	<b>0</b>
45 a 49	1	1	0

Fuente: DANE, CHC 2021

<sup>22</sup> Algunos grupos de edad no aparecen en el cuadro porque en el censo no se encontraron habitantes de la calle con dichas edades

### 7.5.1.3. Tipo de diligenciamiento del cuestionario

A nivel del departamento de Boyacá, el 50,0% de los habitantes de la calle fueron censados por entrevista directa; mientras que el 50,0% solo se pudieron censar por observación dada la imposibilidad de abordarlos para realizarles la entrevista.

A nivel municipal, en 4 municipios sus habitantes de la calle se censaron en su totalidad por observación; únicamente en un municipio: Muzo se censaron habitantes de la calle tanto por entrevista directa (83,3%) como por observación (16,7%). A continuación, se presentan estos resultados.

**Cuadro 84. Boyacá. Habitantes de la calle total censados, por tipo de diligenciamiento del cuestionario, según municipios**

Municipios	Total	Tipo de diligenciamiento del cuestionario	
		Por entrevista directa	Por observación
<b>Total Boyacá</b>	<b>10</b>	<b>5</b>	<b>5</b>
Belén	1	0	1
Maripí	1	0	1
Muzo	6	5	1
Paz del Río	1	0	1
Tipacoque	1	0	1

Fuente: DANE, CHC, 2021

## 7.5.2. ¿Quiénes son?

En esta sección se incluyen todas las variables investigadas en el cuestionario y que los habitantes de la calle respondieron a través de la entrevista directa.

### 7.5.2.1. Lugar de nacimiento

A continuación, se presenta la información de los habitantes de la calle censados por entrevista directa en el municipio de Muzo según su lugar de nacimiento, para medir la migración de toda la vida ocurrida en esta población.

Según la información, todos los habitantes de la calle censados por entrevista directa en el municipio de Muzo nacieron en otro municipio colombiano.

**Cuadro 85. Boyacá. Habitantes de la calle censados por entrevista directa, por lugar de nacimiento, según municipio de la entrevista**

Municipio de la entrevista	Total	Lugar de nacimiento		
		Mismo municipio de la entrevista	Otro municipio colombiano	Otro país
Total Boyacá	5	0	5	0
Muzo	5	0	5	0

Fuente: DANE, CHC, 2021

### 7.5.2.2. Pertenencia étnica

Teniendo en cuenta que Colombia es un país pluriétnico y multicultural, se hace necesario contar con información diferencial por los grupos étnicos existentes en el país, por esta razón se incluyó la pregunta de pertenencia étnica.

Respecto a la pertenencia étnica, en el municipio de Muzo ningún habitante de la calle se autorreconoció como perteneciente a algún grupo étnico.

**Cuadro 86. Boyacá. Habitantes de la calle censados por entrevista directa, por pertenencia étnica, según municipios**

Municipios	Total	Pertenencia étnica					
		Indígena	Gitano(a) o Rom	Raizal del Archipiélago de San Andrés, Providencia y Santa Catalina	Palenquero(a) de San Basilio	Negro(a), mulato(a), afrodescendiente, afrocolombiano(a)	Ningún grupo étnico
Total Boyacá	5	0	0	0	0	0	5
Muzo	5	0	0	0	0	0	5

Fuente: DANE, CHC 2021



### 7.5.2.3. Orientación sexual

Esta pregunta fue hecha a los habitantes de la calle de 18 años y más de edad. De acuerdo con la información, en el municipio de Muzo la totalidad se identificaron como heterosexuales.

**Cuadro 87. Boyacá. Habitantes de la calle de 18 años y más de edad censados por entrevista directa, por orientación sexual, según municipios**

Municipios	Total	Orientación sexual				
		Heterosexual	Homosexual	Bisexual	No sabe	No responde
Total Boyacá	5	5	0	0	0	0
Muzo	5	5	0	0	0	0

Fuente: DANE, CHC 2021

### 7.5.2.4. Alfabetismo

En cuanto al alfabetismo de los habitantes de la calle en el municipio de Muzo, más de la mitad (60,0%) son analfabetas, mientras que el 40,0% son alfabetas.

**Cuadro 88. Boyacá. Habitantes de la calle de 5 años y más de edad censados por entrevista directa, por alfabetismo, según municipios**

Municipios	Total	Saben leer y escribir	
		Sí	No
Total Boyacá	5	2	3
Muzo	5	2	3

Fuente: DANE, CHC 2021

### 7.5.2.5. Nivel educativo más alto alcanzado y último año o grado aprobado

De los habitantes de la calle censados por entrevista directa en el municipio de Muzo, se encontró que el 20,0% tenían básica primaria completa y media académica/media técnica completa, cada uno. De igual manera, se puede observar que nadie cuenta con estudios de educación superior, mientras que el 60,0% manifestó no tener ningún nivel educativo.

**Cuadro 89. Boyacá. Habitantes de la calle de 5 años y más de edad censados por entrevista directa, por nivel educativo más alto alcanzado y último año o grado aprobado\*, según municipios**

Municipios	Total	Nivel educativo más alto alcanzado										
		Ninguno	Preescolar	Básica primaria completa	Básica primaria incompleta	Básica secundaria completa	Básica secundaria incompleta	Media académica / Media técnica completa	Media académica / Media técnica incompleta	Normalista completa	Normalista incompleta	Superior
Total Boyacá	5	3	0	1	0	0	0	1	0	0	0	0
Muzo	5	3	0	1	0	0	0	1	0	0	0	0

Fuente: DANE, CHC 2021

\*Representado por el grado de completitud del nivel educativo (completo o incompleto).

### 7.5.2.6. Historia de vida en la calle

El censo incluyó varias preguntas con el fin de tener información de las características de la vida en la calle, como el municipio donde comenzaron a vivir en la calle, la principal razón para irse a vivir en la calle, tiempo que llevan viviendo en la calle y las principales razones por las que continúan viviendo en ella.

#### 7.5.2.6.1. Municipios donde iniciaron la vida en calle.

Del total de habitantes de la calle censados en el municipio de Muzo, la gran mayoría (80,0%) iniciaron a vivir en la calle en el mismo municipio donde fueron censados, mientras que el 20,0% lo hizo en otros municipios colombianos; ninguno lo hizo en otro país.

## CARACTERIZACIÓN, CENSO HABITANTES DE LA CALLE 2021

**Cuadro 90. Boyacá. Habitantes de la calle censados por entrevista directa, por lugar donde iniciaron la vida en calle, según municipio de la entrevista**

Municipio de la entrevista	Total	Lugar de inicio de la vida en calle		
		Mismo municipio de la entrevista	Otro municipio colombiano	Otro país
Total Boyacá	5	4	1	0
Muzo	5	4	1	0

Fuente: DANE, CHC 2021

### 7.5.2.6.2. Principal razón por la que iniciaron la vida en calle

De acuerdo con lo manifestado por las personas que fueron censadas en el municipio de Muzo, la principal razón para iniciar la vida en calle fue por las dificultades económicas con un 60,0% y por gusto personal y los conflictos o dificultades familiares cada una con un 20,0%.

**Cuadro 91. Boyacá. Habitantes de la calle censados por entrevista directa, por la principal razón por la que iniciaron la vida en calle, según municipios**

Municipios	Total	Principal razón por la que iniciaron la vida en calle										
		Consumo de sustancias psicoactivas	Por gusto personal	Amenaza o riesgo para su vida o integridad física	Influencia de otras personas	Dificultades económicas	Falta de trabajo	Conflictos o dificultades familiares	Abuso sexual	Siempre ha vivido en la calle	Víctima del conflicto armado o desplazado	Otra razón
Total Boyacá	5	0	1	0	0	3	0	1	0	0	0	0
Muzo	5	0	1	0	0	3	0	1	0	0	0	0

Fuente: DANE, CHC 2021

**7.5.2.6.3. Tiempo que llevan viviendo en la calle**

Todos los habitantes de la calle censados en el municipio de Muzo llevan 5 años y más viviendo en la calle

**Cuadro 92. Boyacá. Habitantes de la calle censados por entrevista directa, por el tiempo que llevan viviendo en la calle, según municipios**

Municipios	Total	Tiempo que llevan viviendo en la calle					
		Menos de 1 año	Entre 1 y 2 años	Entre 2 y 3 años	Entre 3 y 4 años	Entre 4 y 5 años	5 años y más
Total Boyacá	5	0	0	0	0	0	5
Muzo	5	0	0	0	0	0	5

Fuente: DANE, CHC 2021

**7.5.2.6.4. Principal razón por la que continúan viviendo en la calle**

La influencia de otras personas es la principal razón por la que los habitantes de la calle censados en el municipio de Muzo continúan viviendo en la calle (80,0%), seguido por dificultades económicas con el 20,0%.

**Cuadro 93. Boyacá. Habitantes de la calle censados por entrevista directa, por la principal razón por la que continúan viviendo en la calle, según municipios**

Municipios	Total	Principal razón por la que continúan viviendo en la calle										
		Consumo de sustancias psicoactivas	Por gusto personal	Amenaza o riesgo para su vida o integridad física	Influencia de otras personas	Dificultades económicas	Falta de trabajo	Conflictos o dificultades familiares	Abuso sexual	Siempre ha vivido en la calle	Víctima del conflicto armado o desplazado	Otra razón
Total, Boyacá	5	0	0	0	4	1	0	0	0	0	0	0
Muzo	5	0	0	0	4	1	0	0	0	0	0	0

Fuente: DANE, CHC 2021

### 7.5.2.7. Sobrevivencia y redes de apoyo

#### 7.5.2.7.1. Generación de ingresos

Las principales formas de generación de ingresos de los habitantes de la calle censados en el municipio de Muzo son pidiendo, retacando, mendigando (60,0%), recogiendo material reciclable y otras actividades no especificadas cada una con el 20,0%. Actividades como robar o atracar, actividades relacionadas con sustancias psicoactivas y ejercer la prostitución no tuvieron representatividad.

**Cuadro 94. Boyacá. Habitantes de la calle de 5 años y más de edad censados por entrevista directa, por la actividad que realizan principalmente para generar ingresos, según municipios**

Municipios	Total	Actividad principal para generar ingresos								
		Limpiando vidrios, cuidando carros, tocando llantas, vendiendo en la calle u otras similares	Cantando, haciendo malabares, cuentería, artesanía u otras similares	Carpintería, electricidad, construcción u otras similares	Pidiendo, retacando, mendigando	Recogiendo material reciclable	Como campanero, taquillero, vendiendo o transportando sustancias psicoactivas	Robando o atracando	Ejerciendo la prostitución	Otra actividad
Total Boyacá	5	0	0	0	3	1	0	0	0	1
Muzo	5	0	0	0	3	1	0	0	0	1

Fuente: DANE, CHC 2021

#### 7.5.2.7.2. Persona de la familia de origen con quien tienen mayor contacto

En lo referente a las redes familiares, se observó que el 40,0% de los habitantes de la calle censados en el municipio de Muzo no tienen ningún tipo de contacto con sus familiares.

Por su parte, se identifica que entre quienes mantienen contacto con su red familiar, lo tienen principalmente con la mamá, con los hermanos(as) y con los hijos(as) o hijastros(as), con una participación del 20% cada uno.

**Cuadro 95. Boyacá. Habitantes de la calle censados por entrevista directa, por persona de la familia de origen con quien tienen mayor contacto, según municipios**

Municipios	Total	Persona de la familia de origen con mayor contacto								
		Mamá	Papá	Hermano(a), hermanastro(a)	Abuelo(a)	Tío(a)	Hijo(a), hijastro(a)	Pareja (esposol, compañero(a))	Otra	Ninguno
Total Boyacá	5	1	0	1	0	0	1	0	0	2
Muzo	5	1	0	1	0	0	1	0	0	2

Fuente: DANE, CHC 2021

#### 7.5.2.7.3. Recibo de ayudas

Del total de habitantes de la calle censados en el municipio de Muzo, se encontró que el 40,0% recibió al menos un tipo de ayuda ya sea por parte de un familiar, amigo, institución oficial, organizaciones privadas o religiosas, entre otros; y el 60,0% no recibieron ayudas.

**Cuadro 96. Boyacá. Habitantes de la calle censados por entrevista directa, por recibo de ayudas, según municipios**

Municipios	Total	Personas que reciben ayuda de al menos una red de apoyo	Personas que no reciben ayudas
Total, Boyacá	5	2	3
Muzo	5	2	3

Fuente: DANE, CHC 2021

#### 7.5.2.7.4. Procedencia de las ayudas

Con respecto al total de los habitantes de la calle que recibieron algún tipo de ayuda en el municipio de Muzo, el 100,0% recibieron ayuda de amigos y un 50,0% tanto de instituciones oficiales como de algún familiar.

**Cuadro 97. Boyacá. Habitantes de la calle censados por entrevista directa que recibieron ayudas de alguna red de apoyo\*, por red de apoyo, según municipios**

Municipios	Personas que reciben ayuda de al menos una red de apoyo	Redes de apoyo de las que reciben ayudas					
		De algún familiar	De amigos	De instituciones oficiales	De instituciones u organizaciones privadas	De organizaciones religiosas	De otros
Total, Boyacá	2	1	2	1	0	0	0
Muzo	2	1	2	1	0	0	0

Fuente: DANE, CHC 2021

\*Un habitante de la calle puede acceder a una o más redes de apoyo

#### 7.5.2.7.5. Conocimiento y uso de los programas de la alcaldía

De los habitantes de la calle censados en el municipio de Muzo, todos manifestaron no tener conocimiento acerca de la existencia de programas que adelantan las alcaldías para la atención de la habitabilidad en calle.

**Cuadro 98. Boyacá. Habitantes de la calle de 5 años y más de edad censados por entrevista directa, por conocimiento de programas de atención para habitantes de la calle por parte de la alcaldía y uso de estos, según municipios**

Municipios	Total	Sabe de los programas de atención de la alcaldía			
		Sí sabe que hay			No sabe que hay
		Total	Sí los utiliza	No los utiliza	
Total, Boyacá	5	0	0	0	5
Muzo	5	0	0	0	5

Fuente: DANE, CHC 2021

## 7.5.2.8. Atención integral en salud y consumo de sustancias psicoactivas

### 7.5.2.8.1. Funcionamiento humano

Dadas las condiciones físicas y mentales y sin ningún tipo de ayuda, del total de habitantes de la calle censados por entrevista directa en el municipio de Muzo, todos manifestaron tener algún grado de dificultad en la realización de actividades cotidianas y por tanto presentan por lo menos una limitación permanente.

**Cuadro 99. Boyacá. Habitantes de la calle censados por entrevista directa, por condición de presentar limitaciones permanentes para realizar actividades, según municipios**

Municipios	Total	Personas con limitaciones permanentes	Personas sin limitaciones permanentes
Total, Boyacá	5	5	0
Muzo	5	5	0

Fuente: DANE CHC 2021

### 7.5.2.8.2. Salud

#### 7.5.2.8.2.1. Problemas odontológicos o de salud presentados en los últimos 30 días

De los habitantes de la calle censados en el municipio de Muzo, el 80,0% manifestaron haber tenido algún problema de salud en los 30 días anteriores al censo. Por lo tanto, los que manifestaron no haberlos tenido fueron el 20,0%.

El problema de salud que más se presentó entre los habitantes de la calle censados por entrevista directa, que manifestaron haber tenido algún problema de salud fue el de dolor abdominal o diarrea con el 75,0% seguido por otros problemas de salud con el 50,0%. Por otra parte, las enfermedades de tos frecuente y otros problemas respiratorios participaron con el 25,0% cada uno.



**Cuadro 100. Boyacá. Habitantes de la calle censados por entrevista directa, por problemas odontológicos o de salud presentados en los últimos 30 días, según municipios**

Municipios	Total	Personas que tuvieron algún problema odontológico o de salud en los últimos 30 días	Problemas odontológicos o de salud*											Personas sin problemas odontológicos o de salud en los últimos 30 días
			Lesión, intoxicación o envenenamiento causado por accidente	Lesión intencional por parte de terceros	Problema mental o emocional	Intento de suicidio	Tos frecuente	Otros problemas respiratorios (gripe, asma, EPOC)	Enfermedades de transmisión sexual (venéreas)	Molestias dentales	Dolor abdominal o diarrea	Otra	Sin información	
Total, Boyacá	5	4	0	0	0	0	1	1	0	0	3	2	0	1
Muzo	5	4	0	0	0	0	1	1	0	0	3	2	0	1

Fuente: DANE CHC 2021

\*Un habitante de la calle puede presentar uno o más problemas de salud.

#### 7.5.2.8.2.2. Enfermedades crónicas no transmisibles, tuberculosis, VIH-SIDA

En el municipio de Muzo, el 60,0% de los habitantes de la calle fueron diagnosticados con al menos hipertensión, diabetes, cáncer, tuberculosis o VIH-SIDA y el 40,0% no.

Entre los diagnosticados, todos sufren de hipertensión y el 33,3% diabetes; el cáncer, el VIH-SIDA y la tuberculosis no tuvieron ninguna prevalencia.

En cuanto al recibo de tratamiento médico, todos tuvieron atención.

**Cuadro 101. Boyacá. Habitantes de la calle censados por entrevista directa, por diagnóstico de enfermedades crónicas no transmisibles, tuberculosis, VIH-SIDA\* y tratamiento recibido, según municipios**

Municipios	Total	Personas diagnosticadas con:															Personas no diagnosticadas con estas enfermedades		
		Hipertensión			Diabetes			Cáncer			Tuberculosis			VIH-SIDA					
		Total	Recibió tratamiento	No recibió tratamiento	Total	Recibió tratamiento	No recibió tratamiento	Total	Recibió tratamiento	No recibió tratamiento	Total	Recibió tratamiento	No recibió tratamiento	Total	Recibió tratamiento	No recibió tratamiento			
Total, Boyacá	5	3	3	3	0	1	1	0	0	0	0	0	0	0	0	0	0	0	2
Muzo	5	3	3	3	0	1	1	0	0	0	0	0	0	0	0	0	0	0	2

Fuente: DANE, CHC 2021

\*Un habitante de la calle puede estar diagnosticado con una o más enfermedades.

### 7.5.2.8.3. Consumo de sustancias psicoactivas

A continuación, se presentan los resultados de la información recolectada en el municipio de Muzo con respecto al consumo de sustancias psicoactivas, el cual indaga sobre el consumo actual de cigarrillo, alcohol, marihuana, inhalantes, cocaína, basuco, heroína, pepas y otros tipos de sustancias.

De acuerdo con los resultados, el 40,0% de los habitantes de la calle censados en el municipio de Muzo son consumidores de sustancias psicoactivas; mientras que el 60,0% no lo son.

Entre las sustancias consumidas, el cigarrillo y las bebidas alcohólicas fueron las de más consumo con el 50,0% cada una. Las demás sustancias psicoactivas, no tuvieron representatividad alguna.

## CARACTERIZACIÓN, CENSO HABITANTES DE LA CALLE 2021

**Cuadro 102. Boyacá. Habitantes de la calle de 5 años y más de edad censados por entrevista directa, por consumo de sustancias psicoactivas\* y tipo de sustancia psicoactiva consumida, según municipios**

Municipios	Total	Personas que consumen al menos una sustancia psicoactiva	Tipo de sustancia psicoactiva									Personas que no consumen sustancias psicoactivas
			Cigarrillo	Alcohol (bebidas alcohólicas, chamber, etílico)	Marihuana	Inhalantes (sacol, pegante, bóxer, gasolina, thinner, etc.)	Cocaína	Basuco	Heroína	Pepas	Otras (maduro, pistolo, etc.)	
Total Boyacá	5	2	1	1	0	0	0	0	0	0	0	3
Muzo	5	2	1	1	0	0	0	0	0	0	0	3

Fuente: DANE, CHC 2021

\*Un habitante de la calle puede consumir una o más sustancias psicoactivas

Si bien los habitantes de la calle pueden consumir más de una sustancia psicoactiva a la vez, en el siguiente cuadro se muestra la que consumen principalmente de acuerdo con lo que manifestaron en la entrevista. Los datos indican que las sustancias que consumen principalmente son el cigarrillo y las bebidas alcohólicas con el 50,0% cada una. Las demás sustancias no tuvieron participación alguna.

**Cuadro 103. Boyacá. Habitantes de la calle de 5 años y más de edad censados por entrevista directa consumidores de sustancias psicoactivas, por la sustancia psicoactiva que consumen principalmente, según municipios**

Municipios	Total	Tipo de sustancia psicoactiva consumida principalmente								
		Cigarrillo	Alcohol (bebidas alcohólicas, chamber, etílico)	Marihuana	Inhalantes (sacol, pegante, bóxer, gasolina, thinner, etc.)	Cocaína	Basuco	Heroína	Pepas	Otras (maduro, pistolo, etc.)
Total Boyacá	2	1	1	0	0	0	0	0	0	0
Muzo	2	1	1	0	0	0	0	0	0	0

Fuente: DANE, CHC 2021

### 7.5.2.9. Convivencia y seguridad ciudadana

Se les consultó a los habitantes de la calle sobre la seguridad en la calle, en lo referente a si temen por su vida, si han tenido situaciones que afectan su seguridad y si han sido víctimas de algún tipo de agresión.

#### 7.5.2.9.1. Temor por su vida

De los habitantes de la calle censados en el municipio de Muzo, el 80,0% manifestaron que temen por su vida; mientras que el 20,0% respondieron no temer.

**Cuadro 104. Boyacá. Habitantes de la calle de 5 años y más de edad censados por entrevista directa, por condición de temer por su vida, según municipios**

Municipios	Total	Temen por su vida	
		Si	No
Total Boyacá	5	4	1
Muzo	5	4	1

Fuente: DANE, CHC 2021

#### 7.5.2.9.2. Situaciones que afectan la seguridad del habitante de la calle

Del total de habitantes de la calle del municipio de Muzo, más de la mitad (60,0%) manifestaron que han visto afectada su seguridad al menos por una situación; entre ellos, la principal causa es por otras situaciones no especificadas con el 66,7% y la segunda situación que más afecta su seguridad es causada por problemas con la comunidad (33,3%).

**Cuadro 105. Boyacá. Habitantes de la calle de 5 años y más de edad censados por entrevista directa, por situaciones que afectan su seguridad\*, según municipios**

Municipios	Total	Personas que han visto afectada su seguridad, por al menos una situación	Situaciones que afectan la seguridad del habitante de la calle						Personas que no han visto afectada su seguridad
			Persecución por integrantes de una olla	Ser forzado a cumplir con tareas en contra de su voluntad	Abuso policial	Problemas con grupos juveniles (barras bravas, calvos)	Problemas con la comunidad	Otra situación	
Total, Boyacá	5	3	0	0	0	0	1	2	2
Muzo	5	3	0	0	0	0	1	2	2

Fuente: DANE, CHC 2021

\*Un habitante de la calle puede informar que su seguridad se ha visto afectada por una o más situaciones.

### 7.5.2.9.3. Agresiones de las que han sido víctimas

Del total de habitantes de la calle censados en el municipio de Muzo, el 40,0% reportaron haber sido víctimas de alguna acción de violencia. De ellos, el 100,0% han sido víctimas de insultos. Los demás tipos de agresión no tuvieron representatividad alguna.

**Cuadro 106. Boyacá. Habitantes de la calle de 5 años y más de edad censados por entrevista directa, por acciones de violencia de las que han sido víctimas\*, según municipios**

Municipios	Total	Personas que han sido víctimas por acciones de violencia	Acciones de violencia					Personas que no han sido víctimas por acciones de violencia
			Golpes	Disparos	Arma blanca	Amenazas	Insultos	
Total, Boyacá	5	2	0	0	0	0	2	3
Muzo	5	2	0	0	0	0	2	3

Fuente: DANE, CHC 2021

\* Un habitante de la calle puede informar que ha sido víctima por más de una acción de violencia.

## 7.6. CALDAS

### 7.6.1. ¿Cuántos son?

#### 7.6.1.1. Distribución por municipios

En el departamento de Caldas, un municipio: Norcasia, reportó la existencia de un solo habitante de la calle en 2021.

Cuadro 107. Caldas. Habitantes de la calle total censados, según municipios

Municipios	Total
Total Caldas	1
Norcasia	1

Fuente: DANE, CHC 2021

#### 7.6.1.2. Estructura por sexo y grupos de edad

Por sexo, en el municipio de Norcasia se encontró que el habitante de la calle es hombre con edad comprendida entre 50 y 54 años.

En el siguiente cuadro se observa la distribución completa por sexo y grupos de edad<sup>23</sup> a nivel municipal.

---

<sup>23</sup> Algunos grupos de edad no aparecen en el cuadro porque en el censo no se encontraron habitantes de la calle con dichas edades.

**Cuadro 108. Caldas. Habitantes de la calle total censados, por sexo, según municipios y grupos de edad**

Municipios y grupos de edad	Total	Sexo	
		Hombre	Mujer
Total Caldas	1	1	0
50 a 54	1	1	0
Norcasia	1	1	0
50 a 54	1	1	0

Fuente: DANE, CHC 2021

### 7.6.1.3. Tipo de diligenciamiento del cuestionario

En el municipio de Norcasia, el habitante de la calle fue censado por observación dada la imposibilidad de abordarlo para realizarle la entrevista.

**Cuadro 109. Caldas. Habitantes de la calle total censados, por tipo de diligenciamiento del cuestionario, según municipios**

Municipios	Total	Tipo de diligenciamiento del cuestionario	
		Por entrevista directa	Por observación
Total Caldas	1	0	1
Norcasia	1	0	1

Fuente: DANE, CHC, 2021

## 7.7. CAQUETÁ

### 7.7.1. ¿Cuántos son?

#### 7.7.1.1. Distribución por municipios

En el departamento del Caquetá 2 municipios reportaron la existencia de habitantes de la calle en 2021; se censaron un total de 32 habitantes de la calle; su distribución por municipios fue de la siguiente manera: el municipio con mayor representatividad fue San Vicente del Caguán con el 96.9%, seguido por Curillo con el 3.1%.

**Cuadro 110. Caquetá. Habitantes de la calle total censados, según municipios**

Municipios	Total
Total, Caquetá	32
Curillo	1
San Vicente del Caguán	31

Fuente: DANE, CHC 2021

#### 7.7.1.2. Estructura por sexo y grupos de edad

Por sexo, en el departamento del Caquetá se encontró que la proporción de hombres fue del 75,0% y de mujeres de 25,0%. A nivel municipal, estas proporciones mantuvieron en general un comportamiento parecido al departamental; sin embargo, en el municipio de Curillo el habitante de la calle censado es hombre.

Por edades, en el departamento del Caquetá las edades con mayor concentración de habitantes de la calle fueron de los 15 a los 39 años representando el 75,0% del total. En el siguiente cuadro se observa la distribución completa por sexo y grupos de edad<sup>24</sup> a nivel municipal.

<sup>24</sup> Algunos grupos de edad no aparecen en el cuadro porque en el censo no se encontraron habitantes de la calle con dichas edades.



**Cuadro 111. Caquetá. Habitantes de la calle total censados, por sexo, según municipios y grupos de edad**

Municipios y grupos de edad	Total	Sexo	
		Hombre	Mujer
<b>Total, Caquetá</b>	<b>32</b>	<b>24</b>	<b>8</b>
15 a 19	5	4	1
20 a 24	5	4	1
25 a 29	5	3	2
30 a 34	4	4	0
35 a 39	5	3	2
40 a 44	2	2	0
45 a 49	3	2	1
50 a 54	2	1	1
60 a 64	1	1	0
<b>Curillo</b>	<b>1</b>	<b>1</b>	<b>0</b>
20 a 24	1	1	0
<b>San Vicente del Caguán</b>	<b>31</b>	<b>23</b>	<b>8</b>
15 a 19	5	4	1
20 a 24	4	3	1
25 a 29	5	3	2
30 a 34	4	4	0
35 a 39	5	3	2
40 a 44	2	2	0
45 a 49	3	2	1
50 a 54	2	1	1
60 a 64	1	1	0

Fuente: DANE, CHC 2021

### 7.7.1.3. Tipo de diligenciamiento del cuestionario

A nivel del departamento del Caquetá, el 50,0% de los habitantes de la calle fueron censados por entrevista directa; y el otro 50,0% solo se pudieron censar por observación dada la imposibilidad de abordarlos para realizarles la entrevista.

A nivel municipal, en Curillo se logró censar al habitante de la calle por entrevista directa.

A continuación, se presentan estas situaciones.

**Cuadro 112. Caquetá. Habitantes de la calle total censados, por tipo de diligenciamiento del cuestionario, según municipios**

Municipios	Total	Tipo de diligenciamiento del cuestionario	
		Por entrevista directa	Por observación
<b>Total Caquetá</b>	<b>32</b>	<b>16</b>	<b>16</b>
Curillo	1	1	0
San Vicente del Caguán	31	15	16

Fuente: DANE, CHC, 2021

## 7.7.2. ¿Quiénes son?

En esta sección se incluyen todas las variables investigadas en el cuestionario y que los habitantes de la calle respondieron a través de la entrevista directa.

### 7.7.2.1. Lugar de nacimiento

A continuación, se presenta la información de los habitantes de la calle censados en el departamento del Caquetá según su lugar de nacimiento, para medir la migración de toda la vida ocurrida en esta población.

Según la información obtenida, el 43,8% de los habitantes de la calle nacieron en el mismo municipio de la entrevista, el 50,0% nacieron en otro municipio colombiano y el 6,3% en otro país.

A nivel municipal, se puede mencionar que el habitante de la calle nacido en otro país, fue censado en San Vicente del Caguán.

**Cuadro 113. Caquetá. Habitantes de la calle censados por entrevista directa, por lugar de nacimiento, según municipio de la entrevista**

Municipio de la entrevista	Total	Lugar de nacimiento		
		Mismo municipio de la entrevista	Otro municipio colombiano	Otro país
<b>Total Caquetá</b>	<b>16</b>	<b>7</b>	<b>8</b>	<b>1</b>
Curillo	1	0	1	0
San Vicente del Caguán	15	7	7	1

Fuente: DANE, CHC, 2021

### 7.7.2.2. Pertenencia étnica

Teniendo en cuenta que Colombia es un país pluriétnico y multicultural, se hace necesario contar con información diferencial por los grupos étnicos existentes en el país, por esta razón se incluyó la pregunta de pertenencia étnica.

Respecto a la pertenencia étnica, en el departamento del Caquetá la mayoría (93,8%) de los habitantes de la calle no se autorreconocieron en ningún grupo étnico, solo el 6,3% se autorreconocieron como negro(a), mulato(a), afrodescendiente, afrocolombiano(a); de los demás grupos étnicos, no hubo habitantes de la calle.

A nivel municipal, el habitante de la calle que se autorreconoció como negro(a), mulato(a), afrodescendiente, afrocolombiano(a) se censó en el municipio de San Vicente del Caguán; en el otro municipio ningún habitante de la calle se autorreconoció como étnico.

**Cuadro 114. Caquetá. Habitantes de la calle censados por entrevista directa, por pertenencia étnica, según municipios**

Municipios	Total	Pertenencia étnica					
		Indígena	Gitano(a) o Rom	Raizal del Archipiélago de San Andrés, Providencia y Santa Catalina	Palenquero(a) de San Basilio	Negro(a), mulato(a), afrodescendiente, afrocolombiano(a)	Ningún grupo étnico
Total Caquetá	16	0	0	0	0	1	15
Curillo	1	0	0	0	0	0	1
San Vicente del Caguán	15	0	0	0	0	1	14

Fuente: DANE, CHC 2021

### 7.7.2.3. Orientación sexual

Esta pregunta fue hecha a los habitantes de la calle de 18 años y más de edad. De acuerdo con la información, en el departamento del Caquetá la mayoría de los habitantes de la calle (81,3%) se identificaron como heterosexuales; solo el 6,3% se identificaron como homosexuales y el 12,5% no respondieron la pregunta.

A nivel municipal, en Curillo todos los habitantes de la calle manifestaron ser heterosexuales.

**Cuadro 115. Caquetá. Habitantes de la calle de 18 años y más de edad censados por entrevista directa, por orientación sexual, según municipios**

Municipios	Total	Orientación sexual				
		Heterosexual	Homosexual	Bisexual	No sabe	No responde
Total Caquetá	16	13	1	0	0	2
Curillo	1	1	0	0	0	0
San Vicente de Caguán	15	12	1	0	0	2

Fuente: DANE, CHC 2021

#### 7.7.2.4. Alfabetismo

En cuanto al alfabetismo de los habitantes de la calle en el departamento del Caquetá, el 75,0% son alfabetas, mientras que el 25,0% no lo son.

**Cuadro 116. Caquetá. Habitantes de la calle de 5 años y más de edad censados por entrevista directa, por alfabetismo, según municipios**

Municipios	Total	Saben leer y escribir	
		Sí	No
Total, Caquetá	16	12	4
Curillo	1	0	1
San Vicente del Caguán	15	12	3

Fuente: DANE, CHC 2021

#### 7.7.2.5. Nivel educativo más alto alcanzado y último año o grado aprobado

De los habitantes de la calle censados en el departamento del Caquetá, se encontró que el 37,5% tienen básica primaria incompleta, con el 12,5% cada uno se encontró habitantes de la calle con básica primaria completa, básica secundaria incompleta y media académica / media técnica completa. Entre tanto, las personas que no contaron con ningún tipo de educación son el 25,0% de los habitantes de la calle y ninguno con educación superior.

A nivel municipal resalta el hecho que en Curillo no cuentan con ningún tipo de educación.

**Cuadro 117. Caquetá. Habitantes de la calle de 5 años y más de edad censados por entrevista directa, por nivel educativo más alto alcanzado y último año o grado aprobado\*, según municipios**

Municipios	Total	Nivel educativo más alto alcanzado										
		Ninguno	Preescolar	Básica primaria completa	Básica primaria incompleta	Básica secundaria completa	Básica secundaria incompleta	Media académica / Media técnica completa	Media académica / Media técnica incompleta	Normalista completa	Normalista incompleta	Superior
Total Caquetá	16	4	0	2	6	0	2	2	0	0	0	0
Curillo	1	1	0	0	0	0	0	0	0	0	0	0
San Vicente del Caguán	15	3	0	2	6	0	2	2	0	0	0	0

Fuente: DANE, CHC 2021

\* Representado por el grado de completéz del nivel educativo (completo o incompleto).

### 7.7.2.6. Historia de vida en la calle

El censo incluyó varias preguntas con el fin de tener información de las características de la vida en la calle, como el municipio donde comenzaron a vivir en la calle, la principal razón para irse a vivir en la calle, tiempo que llevan viviendo en la calle y las principales razones por las que continúan viviendo en ella.

#### 7.7.2.6.1. Municipios donde iniciaron la vida en calle.

Del total de habitantes de la calle censados en el departamento del Caquetá, el 68,8% iniciaron a vivir en la calle en el mismo municipio donde fueron censados, mientras que el 25,0% lo hicieron en otro municipio colombiano y el 6.3% en otro país.

A nivel municipal, en Curillo el habitante de la calle manifestó haber iniciado su vida en calle en el mismo municipio de la entrevista.

**Cuadro 118. Caquetá. Habitantes de la calle censados por entrevista directa, por lugar donde iniciaron la vida en calle, según municipio de la entrevista**

Municipio de la entrevista	Total	Lugar de inicio de la vida en calle		
		Mismo municipio de la entrevista	Otro municipio colombiano	Otro país
<b>Total, Caquetá</b>	<b>16</b>	<b>11</b>	<b>4</b>	<b>1</b>
Curillo	1	1	0	0
San Vicente del Caguán	15	10	4	1

Fuente: DANE, CHC 2021

#### 7.7.2.6.2. Principal razón por la que iniciaron la vida en calle

De acuerdo con lo manifestado por las personas que fueron censadas en el departamento del Caquetá, la principal razón para iniciar la vida en calle fue el consumo de sustancias psicoactivas con un 62,5%, seguido por conflictos o dificultades familiares con un 18,8% y por ser víctima del conflicto armado o desplazado el 12,5%.

A nivel municipal, en San Vicente de Caguán el 60,0% de los habitantes de la calle manifestaron que la razón por la cual iniciaron su vida en calle fue por consumo de sustancias psicoactivas, el patrón continúa en Curillo donde todos declararon la misma razón.

**Cuadro 119. Caquetá. Habitantes de la calle censados por entrevista directa, por la principal razón por la que iniciaron la vida en calle, según municipios**

Municipios	Total	Principal razón por la que iniciaron la vida en calle										
		Consumo de sustancias psicoactivas	Por gusto personal	Amenaza o riesgo para su vida o integridad física	Influencia de otras personas	Dificultades económicas	Falta de trabajo	Conflictos o dificultades familiares	Abuso sexual	Siempre ha vivido en la calle	Víctima del conflicto armado o desplazado	Otra razón
<b>Total Caquetá</b>	<b>16</b>	<b>10</b>	<b>1</b>	<b>0</b>	<b>0</b>	<b>0</b>	<b>0</b>	<b>3</b>	<b>0</b>	<b>0</b>	<b>2</b>	<b>0</b>
Curillo	1	1	0	0	0	0	0	0	0	0	0	0
San Vicente del Caguán	15	9	1	0	0	0	0	3	0	0	2	0

Fuente: DANE, CHC 2021

### 7.7.2.6.3. Tiempo que llevan viviendo en la calle

Un poco más de la mitad de los habitantes de la calle censados en el departamento del Caquetá (62,5%) llevan 5 años y más viviendo en la calle; por municipio se sigue esta tendencia en general.

**Cuadro 120. Caquetá. Habitantes de la calle censados por entrevista directa, por el tiempo que llevan viviendo en la calle, según municipios**

Municipios	Total	Tiempo que llevan viviendo en la calle					
		Menos de 1 año	Entre 1 y 2 años	Entre 2 y 3 años	Entre 3 y 4 años	Entre 4 y 5 años	5 años y más
Total Caquetá	16	2	0	2	0	2	10
Curillo	1	0	0	0	0	0	1
San Vicente del Caguán	15	2	0	2	0	2	9

Fuente: DANE, CHC 2021

### 7.7.2.6.4. Principal razón por la que continúan viviendo en la calle

El consumo de sustancias psicoactivas es la principal razón por la que los habitantes de la calle censados en el departamento del Caquetá continúan viviendo en la calle 75,0%, seguido por conflictos o dificultades familiares (12,5%) y por influencia de otras personas y siempre ha vivido en la calle con 6,3% cada uno.

A nivel municipal, en San Vicente del Caguán el patrón coincide con lo anteriormente expuesto, las razones por las cuales los habitantes de la calle continúan viviendo en la calle es el consumo de sustancias psicoactivas con 80,0%, seguido por conflictos y dificultades familiares, influencia de otras personas y siempre ha vivido en la calle con 6,7% cada uno.

**Cuadro 121. Caquetá. Habitantes de la calle censados por entrevista directa, por la principal razón por la que continúan viviendo en la calle, según municipios**

Municipios	Total	Principal razón por la que continúan viviendo en la calle										
		Consumo de sustancias psicoactivas	Por gusto personal	Amenaza o riesgo para su vida o integridad física	Influencia de otras personas	Dificultades económicas	Falta de trabajo	Conflictos o dificultades familiares	Abuso sexual	Siempre ha vivido en la calle	Víctima del conflicto armado o desplazado	Otra razón
Total Caquetá	16	12	0	0	1	0	0	2	0	1	0	0
Curillo	1	0	0	0	0	0	0	1	0	0	0	0
San Vicente del Caguán	15	12	0	0	1	0	0	1	0	1	0	0

Fuente: DANE, CHC 2021

### 7.7.2.7. Sobrevivencia y redes de apoyo

#### 7.7.2.7.1. Generación de ingresos

En el departamento del Caquetá la principal actividad por medio de la cual los habitantes de la calle generan ingresos para sobrevivir es pidiendo, retacando, mendigando con el 56,3%, le siguen recogiendo material reciclable con 18,8% y robando o atracando con el 12,5%. Actividades relacionadas con manejo de sustancias psicoactivas y el ejercicio de la prostitución, tuvieron una prevalencia del 0.0%.

A nivel municipal el patrón es similar al departamental.



**Cuadro 122. Caquetá. Habitantes de la calle de 5 años y más de edad censados por entrevista directa, por la actividad que realizan principalmente para generar ingresos, según municipios.**

Municipios	Total	Actividad principal para generar ingresos								
		Limpiando vidrios, cuidando carros, tocando llantas, vendiendo en la calle u otras similares	Cantando, haciendo malabares, cuentería, artesanía u otras similares	Carpintería, electricidad, construcción u otras similares	Pidiendo, retacando, mendigando	Recogiendo material reciclable	Como campesero, taquillero, vendiendo o transportando sustancias psicoactivas	Robando o atracando	Ejerciendo la prostitución	Otra actividad
Total Caquetá	16	0	0	0	9	3	0	2	0	2
Curillo	1	0	0	0	0	0	0	0	0	1
San Vicente del Caguán	15	0	0	0	9	3	0	2	0	1

Fuente: DANE, CHC 2021

#### 7.7.2.7.2. Persona de la familia de origen con quien tienen mayor contacto

En lo referente a las redes familiares, se observa que la mitad de los habitantes de la calle censados en el departamento del Caquetá tienen contacto con su mamá, el 25,0% con sus hermanos(as) y el 18,8% indican no tener contacto con un familiar.

A nivel municipal en general el patrón es similar, un poquito más de la mitad (53,3%) de los habitantes de la calle censados de San Vicente del Caguán tienen contacto con su mamá y el 20,0% tienen contacto con sus hermanos(as) o hermanastros (as).

**Cuadro 123. Caquetá. Habitantes de la calle censados por entrevista directa, por persona de la familia de origen con quien tienen mayor contacto, según municipios**

Municipios	Total	Persona de la familia de origen con mayor contacto								
		Mamá	Papá	Hermano(a), hermanastro(a)	Abuelo(a)	Tío(a)	Hijo(a), hijastro(a)	Pareja (espos(a), compañero(a))	Otra	Ninguno
Total Caquetá	16	8	1	4	0	0	0	0	0	3
Curillo	1	0	0	1	0	0	0	0	0	0
San Vicente del Caguán	15	8	1	3	0	0	0	0	0	3

Fuente: DANE, CHC 2021

#### 7.7.2.7.3. Recibo de ayudas

Del total de habitantes de la calle censados en el departamento del Caquetá, se encontró que el 43,8% recibió al menos un tipo de ayuda ya sea por parte de un familiar, amigo, institución oficial, organizaciones privadas o religiosas, entre otros; y el 56,3% no recibieron ayudas. A nivel municipal, hay que mencionar que en el municipio de Curillo el habitante de la calle manifestó que está recibiendo ayudas.

**Cuadro 124. Caquetá. Habitantes de la calle censados por entrevista directa, por recibo de ayudas, según municipios**

Municipios	Total	Personas que reciben ayuda de al menos una red de apoyo	Personas que no reciben ayudas
Total Caquetá	16	7	9
Curillo	1	1	0
San Vicente del Caguán	15	6	9

Fuente: DANE, CHC 2021

#### 7.7.2.7.4. Procedencia de las ayudas

Con respecto a los habitantes de la calle que recibieron algún tipo de ayuda en el departamento del Caquetá, el 100% manifestaron haber recibido ayuda de algún familiar y el 57,1% de amigos, y las opciones de instituciones oficiales, de organizaciones religiosas y de otros no especificados, están cada una en el 14,3%.

A nivel municipal, no hubo un comportamiento específico, depende de la cantidad de habitantes de la calle censados por municipio.

**Cuadro 125. Caquetá. Habitantes de la calle censados por entrevista directa que recibieron ayudas de alguna red de apoyo\*, por red de apoyo, según municipios**

Municipios	Personas que reciben ayuda de al menos una red de apoyo	Redes de apoyo de las que reciben ayudas					
		De algún familiar	De amigos	De instituciones oficiales	De instituciones u organizaciones privadas	De organizaciones religiosas	De otros
<b>Total Caquetá</b>	<b>7</b>	<b>7</b>	<b>4</b>	<b>1</b>	<b>0</b>	<b>1</b>	<b>1</b>
Curillo	1	1	1	0	0	0	0
San Vicente del Caguán	6	6	3	1	0	1	1

Fuente: DANE, CHC 2021

\* Un habitante de la calle puede acceder a una o más redes de apoyo.

#### 7.7.2.7.5. Conocimiento y uso de los programas de la alcaldía

En los 2 municipios del departamento del Caquetá que realizaron el Censo de Habitantes de la Calle por entrevista directa, hay total desconocimiento de los programas que adelantan las alcaldías para la atención de la habitabilidad en calle; ellos son: Curillo y San Vicente de Caguán.

**Cuadro 126. Caquetá. Habitantes de la calle de 5 años y más de edad censados por entrevista directa, por conocimiento de programas de atención para habitantes de la calle por parte de la alcaldía y uso de estos, según municipios**

Municipios	Total	Sabe de los programas de atención de la alcaldía			No sabe que los hay
		Sí sabe que hay			
		Total	Sí los utiliza	No los utiliza	
Total Caquetá	16	0	0	0	16
Curillo	1	0	0	0	1
San Vicente del Caguán	15	0	0	0	15

Fuente: DANE CHC 2021

### 7.7.2.8. Atención integral en salud y consumo de sustancias psicoactivas

#### 7.7.2.8.1. Funcionamiento humano

Dadas las condiciones físicas y mentales y sin ningún tipo de ayuda, del total de habitantes de la calle censados en el departamento del Caquetá, el 31,3% manifestaron tener algún grado de dificultad en la realización de actividades cotidianas y por tanto presentan por lo menos una limitación permanente. El 68,7% no presentan dificultades para realizar actividades.

A nivel municipal, resalta el municipio de Curillo, donde el habitante de la calle manifestó tener por lo menos una limitación permanente.

**Cuadro 127. Caquetá. Habitantes de la calle censados por entrevista directa, por condición de presentar limitaciones permanentes para realizar actividades, según municipios.**

Municipios	Total	Personas con limitaciones permanentes	Personas sin limitaciones permanentes
Total Caquetá	16	5	11
Curillo	1	1	0
San Vicente del Caguán	15	4	11

Fuente: DANE CHC 2021

**7.7.2.8.2. Salud**

**7.7.2.8.2.1. Problemas odontológicos o de salud presentados en los últimos 30 días**

De los habitantes de la calle censados en el departamento del Caquetá, el 31,3% manifestaron haber tenido algún problema de salud en los 30 días anteriores al censo y el 68,7% manifestaron no haberlos tenido. Entre los que manifestaron haberlos tenido, el 60,0% tuvieron otros problemas respiratorios (gripa, asma, EPOC), y el 40,0% lesión, intoxicación o envenenamiento causado por accidente y otros problemas de salud no especificados cada uno.

A nivel municipal, no se tuvo un patrón definido; dependía de la cantidad de habitantes de la calle censados por municipio; sin embargo, hay que mencionar que en el municipio de Curillo ningún habitante de la calle manifestó haber tenido problemas de salud.

**Cuadro 128. Caquetá. Habitantes de la calle censados por entrevista directa, por problemas odontológicos o de salud presentados en los últimos 30 días, según municipios**

Municipios	Total	Personas que tuvieron algún problema odontológico o de salud en los últimos 30 días	Problemas odontológicos o de salud*											Personas sin problemas odontológicos o de salud en los últimos 30 días
			Lesión, intoxicación o envenenamiento causado por accidente	Lesión intencional por parte de terceros	Problema mental o emocional	Intento de suicidio	Tos frecuente	Otros problemas respiratorios (gripa, asma, EPOC)	Enfermedades de transmisión sexual (venéreas)	Molestias dentales	Dolor abdominal o diarrea	Otra	Sin información	
Total Caquetá	16	5	2	0	0	0	1	3	0	1	0	2	0	11
Curillo	1	0	0	0	0	0	0	0	0	0	0	0	0	1
San Vicente del Caguán	15	5	2	0	0	0	1	3	0	1	0	2	0	10

Fuente: DANE, CHC 2021

\* Un habitante de la calle puede presentar uno o más problemas de salud.

**7.7.2.8.2.2. Enfermedades crónicas no transmisibles, tuberculosis, VIH-SIDA**

En los 2 municipios del departamento del Caquetá que realizaron el Censo de Habitantes de la Calle por entrevista directa, se encontró que ninguna persona ha sido diagnosticada con enfermedades crónicas, ellos son: Curillo y San Vicente de Caguán.

**Cuadro 129. Caquetá. Habitantes de la calle censados por entrevista directa, por diagnóstico de enfermedades crónicas no transmisibles, tuberculosis, VIH-SIDA\* y tratamiento recibido, según municipios.**

Municipios	Total	Personas diagnosticadas con:															Personas no diagnosticadas con estas enfermedades	
		Hipertensión			Diabetes			Cáncer			Tuberculosis			VIH-SIDA				
		Total	Recibió tratamiento	No recibió tratamiento	Total	Recibió tratamiento	No recibió tratamiento	Total	Recibió tratamiento	No recibió tratamiento	Total	Recibió tratamiento	No recibió tratamiento	Total	Recibió tratamiento	No recibió tratamiento		
Total Caquetá	16	0	0	0	0	0	0	0	0	0	0	0	0	0	0	0	0	16
Curillo	1	0	0	0	0	0	0	0	0	0	0	0	0	0	0	0	0	1
San Vicente del Caguán	15	0	0	0	0	0	0	0	0	0	0	0	0	0	0	0	0	15

Fuente: DANE, CHC 2021

\* Un habitante de la calle puede estar diagnosticado con una o más enfermedades.

**7.7.2.8.3. Consumo de sustancias psicoactivas**

A continuación, se presentan los resultados de la información recolectada en el departamento del Caquetá con respecto al consumo de sustancias psicoactivas, el cual indaga sobre el consumo actual de cigarrillo, alcohol, marihuana, inhalantes, cocaína, basuco, heroína, pepas y otros tipos de sustancias.

De acuerdo con los resultados, todos los habitantes de la calle censados en el departamento son consumidores de sustancias psicoactivas.

Las sustancias psicoactivas que más consumen los habitantes de la calle son el basuco con el 93,8%, seguido por el cigarrillo con el 68,8% y por la marihuana con el 56,3%.

## CARACTERIZACIÓN, CENSO HABITANTES DE LA CALLE 2021

**Cuadro 130. Caquetá. Habitantes de la calle de 5 años y más de edad censados por entrevista directa, por consumo de sustancias psicoactivas\* y tipo de sustancia psicoactiva consumida, según municipios**

Municipios	Total	Personas que consumen al menos una sustancia psicoactiva	Tipo de sustancia psicoactiva									Personas que no consumen sustancias psicoactivas
			Cigarrillo	Alcohol (bebidas alcohólicas, chamber, etílico)	Marihuana	Inhalantes (sacol, pegante, bóxer, gasolina, thinner, etc.)	Cocaína	Basuco	Heroína	Pepas	Otras (maduro, pistolo, etc.)	
Total Caquetá	16	16	11	6	9	3	4	15	1	1	1	0
Curillo	1	1	1	0	1	1	0	1	0	0	0	0
San Vicente del Caguán	15	15	10	6	8	2	4	14	1	1	1	0

Fuente: DANE, CHC 2021

\* Un habitante de la calle puede consumir una o más sustancias psicoactivas

Si bien los habitantes de la calle pueden consumir más de una sustancia psicoactiva a la vez, en el siguiente cuadro se muestra la que consumen principalmente de acuerdo con lo que manifestaron en la entrevista. Los datos indican que las sustancias que consumen principalmente son el basuco (81,3%), la marihuana (12,5%) y la cocaína (6,3%).

**Cuadro 131. Caquetá. Habitantes de la calle de 5 años y más de edad censados por entrevista directa consumidores de sustancias psicoactivas, por la sustancia psicoactiva que consumen principalmente, según municipios**

Municipios	Total	Tipo de sustancia psicoactiva consumida principalmente								
		Cigarrillo	Alcohol (bebidas alcohólicas, chamber, etílico)	Marihuana	Inhalantes (sacol, pegante, bóxer, gasolina, thinner, etc.)	Cocaína	Basuco	Heroína	Pepas	Otras (maduro, pistolo, etc.)
Total Caquetá	16	0	0	2	0	1	13	0	0	0
Curillo	1	0	0	0	0	0	1	0	0	0
San Vicente del Caguán	15	0	0	2	0	1	12	0	0	0

Fuente: DANE, CHC 2021

### 7.7.2.9. Convivencia y seguridad ciudadana

Se les consultó a los habitantes de la calle sobre la seguridad en la calle, en lo referente a si temen por su vida, si han tenido situaciones que afectan su seguridad y si han sido víctimas de algún tipo de agresión.

#### 7.7.2.9.1. Temor por su vida

De los habitantes de la calle censados en el departamento del Caquetá, el 81,3% manifestaron que temen por su vida; mientras que el 18,7% respondieron no temer.

A nivel municipal resalta el municipio de Curillo donde el habitante de la calle manifestó temer por su vida.

**Cuadro 132. Caquetá. Habitantes de la calle de 5 años y más de edad censados por entrevista directa, por condición de temer por su vida, según municipios**

Municipios	Total	Temen por su vida	
		Si	No
Total Caquetá	16	13	3
Curillo	1	1	0
San Vicente del Caguán	15	12	3

Fuente: DANE, CHC 2021

#### 7.7.2.9.2. Situaciones que afectan la seguridad del habitante de la calle

Del total de habitantes de la calle del departamento del Caquetá, la mayoría, el 81,3% manifestaron que han visto afectada su seguridad por al menos una situación; entre ellos, la situación que más afecta su seguridad es causada por abuso policial con el 69,2%, seguida por persecución por integrantes de una olla y por problemas con la comunidad con el 38,5% cada uno.



**Cuadro 133. Caquetá. Habitantes de la calle de 5 años y más de edad censados por entrevista directa, por situaciones que afectan su seguridad\*, según municipios**

Municipios	Total	Personas que han visto afectada su seguridad, por al menos una situación	Situaciones que afectan la seguridad del habitante de la calle						Personas que no han visto afectada su seguridad
			Persecución por integrantes de una olla	Ser forzado a cumplir con tareas en contra de su voluntad	Abuso policial	Problemas con grupos juveniles (barras bravas, calvos)	Problemas con la comunidad	Otra situación	
Total Caquetá	16	13	5	3	9	3	5	4	3
Curillo	1	1	1	1	1	0	1	0	0
San Vicente del Caguán	15	12	4	2	8	3	4	4	3

Fuente: DANE, CHC 2021

### 7.7.2.9.3. Agresiones de las que han sido víctimas

Del total de habitantes de la calle censados en el departamento del Caquetá, el 81,3% reportaron haber sido víctimas de alguna acción de violencia. De ellos, el 84,6% han sido víctimas de insultos, seguido por amenazas con el 53,8% y por golpes con el 46,2%.

A nivel municipal, resalta el municipio de Curillo donde el habitante de la calle manifestó haber sido víctima de acciones de violencia.

**Cuadro 134. Caquetá. Habitantes de la calle de 5 años y más de edad censados por entrevista directa, por acciones de violencia de las que han sido víctimas\*, según municipios**

Municipios	Total	Personas que han sido víctimas por acciones de violencia	Acciones de violencia					Personas que no han sido víctimas por acciones de violencia
			Golpes	Disparos	Arma blanca	Amenazas	Insultos	
Total Caquetá	16	13	6	2	2	7	11	3
Curillo	1	1	0	0	0	1	1	0
San Vicente del Caguán	15	12	6	2	2	6	10	3

Fuente: DANE, CHC 2021

\* Un habitante de la calle puede informar que ha sido víctima por más de una acción de violencia.

## 7.8. CASANARE

### 7.8.1. ¿Cuántos son?

#### 7.8.1.1. Distribución por municipios

En el departamento del Casanare el municipio que reportó la existencia de habitantes de la calle en 2021 fue la capital Yopal, se censaron un total de 167 habitantes de la calle.

Cuadro 135. Casanare. Habitantes de la calle total censados, según municipios

Municipios	Total
Total Casanare	167
Yopal	167

Fuente: DANE, CHC 2021

#### 7.8.1.2. Estructura por sexo y grupos de edad

Por sexo, en la ciudad de Yopal, se encontró que la proporción de hombres fue de 79,6% y de mujeres de 20,4%.

Por edades, en la ciudad de Yopal las edades con mayor concentración de habitantes de la calle fueron de los 20 a los 34 años, representando el 61,7% del total. En el siguiente cuadro se observa la distribución completa por sexo y grupos de edad<sup>25</sup> a nivel municipal.

<sup>25</sup> Algunos grupos de edad no aparecen en el cuadro porque en el censo no se encontraron habitantes de la calle con dichas edades.

**Cuadro 136. Casanare. Habitantes de la calle total censados, por sexo, según municipios y grupos de edad**

Municipios y grupos de edad	Total	Sexo	
		Hombre	Mujer
<b>Total Casanare</b>	<b>167</b>	<b>133</b>	<b>34</b>
15 a 19	12	7	5
20 a 24	34	24	10
25 a 29	45	34	11
30 a 34	24	22	2
35 a 39	12	10	2
40 a 44	18	14	4
45 a 49	3	3	0
50 a 54	5	5	0
55 a 59	3	3	0
60 a 64	4	4	0
65 a 69	4	4	0
70 a 74	2	2	0
75 a 79	1	1	0
<b>Yopal</b>	<b>167</b>	<b>133</b>	<b>34</b>
15 a 19	12	7	5
20 a 24	34	24	10
25 a 29	45	34	11
30 a 34	24	22	2
35 a 39	12	10	2
40 a 44	18	14	4
45 a 49	3	3	0
50 a 54	5	5	0
55 a 59	3	3	0
60 a 64	4	4	0
65 a 69	4	4	0
70 a 74	2	2	0
75 a 79	1	1	0

Fuente: DANE, CHC 2021

### 7.8.1.3. Tipo de diligenciamiento del cuestionario

A nivel de la ciudad de Yopal, el 87,4% de los habitantes de la calle fueron censados por entrevista directa; mientras que el 12,6% solo se pudieron censar por observación dada la imposibilidad de abordarlos para realizarles la entrevista.

**Cuadro 137. Casanare. Habitantes de la calle total censados, por tipo de diligenciamiento del cuestionario, según municipios**

Municipios	Total	Tipo de diligenciamiento del cuestionario	
		Por entrevista directa	Por observación
Total Casanare	167	146	21
Yopal	167	146	21

Fuente: DANE, CHC, 2021

## 7.8.2. ¿Quiénes son?

En esta sección se incluyen todas las variables investigadas en el cuestionario y que los habitantes de la calle respondieron a través de la entrevista directa.

### 7.8.2.1. Lugar de nacimiento

A continuación, se presenta la información de los habitantes de la calle censados en la ciudad de Yopal según su lugar de nacimiento, para medir la migración de toda la vida ocurrida en esta población.

Según la información, el 68,5% de los habitantes de la calle nacieron otro municipio colombiano, en el mismo municipio de la entrevista el 19,9% y en otro país el 11,6%.

**Cuadro 138. Casanare. Habitantes de la calle censados por entrevista directa, por lugar de nacimiento, según municipio de la entrevista.**

Municipio de la entrevista	Total	Lugar de nacimiento		
		Mismo municipio de la entrevista	Otro municipio colombiano	Otro país
Total Casanare	146	29	100	17
Yopal	146	29	100	17

Fuente: DANE, CHC, 2021

### 7.8.2.2. Pertenencia étnica

Teniendo en cuenta que Colombia es un país pluriétnico y multicultural, se hace necesario contar con información diferencial por los grupos étnicos existentes en el país, por esta razón se incluyó la pregunta de pertenencia étnica.

Respecto a la pertenencia étnica, en la ciudad de Yopal la gran mayoría (95,2%) de los habitantes de la calle no se autorreconocieron en ningún grupo étnico, el 3,4% se autorreconocieron como negros(as), mulatos(as), afrodescendientes, afrocolombianos(as) y el 0,7% como indígenas y palenqueros(as) de San Basilio cada uno.

**Cuadro 139. Casanare. Habitantes de la calle censados por entrevista directa, por pertenencia étnica, según municipios**

Municipios	Total	Pertenencia étnica						Ningún grupo étnico
		Indígena	Gitano(a) o Rrom	Raizal del Archipiélago de San Andrés, Providencia y Santa Catalina	Palenquero(a) de San Basilio	Negro(a), mulato(a), afrodescendiente, afrocolombiano(a)		
Total Casanare	146	1	0	0	1	5	139	
Yopal	146	1	0	0	1	5	139	

Fuente: DANE, CHC 2021

### 7.8.2.3. Orientación sexual

Esta pregunta fue hecha a los habitantes de la calle de 18 años y más de edad. De acuerdo con la información, en la ciudad de Yopal un poco más de las dos terceras partes de los habitantes de la calle (75,9%) se identificaron como heterosexuales; el 13,5% no respondieron la pregunta, el 7,1% no sabe y el 3,5% se identificó como bisexual.

**Cuadro 140. Casanare. Habitantes de la calle de 18 años y más de edad censados por entrevista directa, por orientación sexual, según municipios**

Municipios	Total	Orientación sexual				
		Heterosexual	Homosexual	Bisexual	No sabe	No responde
Total Casanare	141	107	0	5	10	19
Yopal	141	107	0	5	10	19

Fuente: DANE, CHC 2021

#### 7.8.2.4. Alfabetismo

En cuanto al alfabetismo de los habitantes de la calle en la ciudad de Yopal, el 97,3% son alfabetas, mientras que el 2,7% no lo son.

**Cuadro 141. Casanare. Habitantes de la calle de 5 años y más de edad censados por entrevista directa, por alfabetismo, según municipios.**

Municipios	Total	Saben leer y escribir	
		Sí	No
Total Casanare	146	142	4
Yopal	146	142	4

Fuente: DANE, CHC 2021

#### 7.8.2.5. Nivel educativo más alto alcanzado y último año o grado aprobado

De los habitantes de la calle censados en la ciudad de Yopal, se encontró que el 30,1% tienen básica secundaria incompleta, el 15,8% tienen básica primaria incompleta, el 13,7% básica primaria completa, mientras que el 13,0% media académica / media técnica completa. Entre tanto, las personas que no contaron con ningún tipo de educación son el 5,5% de los habitantes de la calle y con nivel de educación superior el 3.4%.

**Cuadro 142. Casanare. Habitantes de la calle de 5 años y más de edad censados por entrevista directa, por nivel educativo más alto alcanzado y último año o grado aprobado\*, según municipios**

Municipios	Total	Nivel educativo más alto alcanzado										
		Ninguno	Preescolar	Básica primaria completa	Básica primaria incompleta	Básica secundaria completa	Básica secundaria incompleta	Media académica / Media técnica completa	Media académica / Media técnica incompleta	Normalista completa	Normalista incompleta	Superior
Total Casanare	146	8	0	20	23	18	44	19	9	0	0	5
Yopal	146	8	0	20	23	18	44	19	9	0	0	5

Fuente: DANE, CHC 2021

\* Representado por el grado de completitud del nivel educativo (completo o incompleto).

### 7.8.2.6. Historia de vida en la calle

El censo incluyó varias preguntas con el fin de tener información de las características de la vida en la calle, como el municipio donde comenzaron a vivir en la calle, la principal razón para irse a vivir en la calle, tiempo que llevan viviendo en la calle y las principales razones por las que continúan viviendo en ella.

#### 7.8.2.6.1. Municipios donde iniciaron la vida en calle.

Del total de habitantes de la calle censados en la ciudad de Yopal, el 67,1% iniciaron a vivir en la calle en el mismo municipio donde fueron censados, mientras que el 30,8% lo hicieron en otros municipios colombianos y el 2,1% en otro país.



## CARACTERIZACIÓN, CENSO HABITANTES DE LA CALLE 2021

**Cuadro 143. Casanare. Habitantes de la calle censados por entrevista directa, por lugar donde iniciaron la vida en calle, según municipio de la entrevista**

Municipio de la entrevista	Total	Lugar de inicio de la vida en calle		
		Mismo municipio de la entrevista	Otro municipio colombiano	Otro país
Total Casanare	146	98	45	3
Yopal	146	98	45	3

Fuente: DANE, CHC 2021

### 7.8.2.6.2. Principal razón por la que iniciaron la vida en calle

De acuerdo con lo manifestado por las personas que fueron censadas en la ciudad de Yopal, la principal razón para iniciar la vida en calle fue el consumo de sustancias psicoactivas con un 38,4%, seguido por conflictos o dificultades familiares con un 26,0% y por dificultades económicas con un 15,8%.

**Cuadro 144. Casanare. Habitantes de la calle censados por entrevista directa, por la principal razón por la que iniciaron la vida en calle, según municipios**

Municipios	Total	Principal razón por la que iniciaron la vida en calle										
		Consumo de sustancias psicoactivas	Por gusto personal	Amenaza o riesgo para su vida o integridad física	Influencia de otras personas	Dificultades económicas	Falta de trabajo	Conflictos o dificultades familiares	Abuso sexual	Siempre ha vivido en la calle	Víctima del conflicto armado o desplazado	Otra razón
Total Casanare	146	56	7	2	6	23	6	38	1	0	5	2
Yopal	146	56	7	2	6	23	6	38	1	0	5	2

Fuente: DANE, CHC 2021

**7.8.2.6.3. Tiempo que llevan viviendo en la calle**

Un poco más de la mitad de los habitantes de la calle censados en la ciudad de Yopal (56,8%) llevan 5 años y más viviendo en la calle.

**Cuadro 145. Casanare. Habitantes de la calle censados por entrevista directa, por el tiempo que llevan viviendo en la calle, según municipios**

Municipios	Total	Tiempo que llevan viviendo en la calle					
		Menos de 1 año	Entre 1 y 2 años	Entre 2 y 3 años	Entre 3 y 4 años	Entre 4 y 5 años	5 años y más
Total Casanare	146	14	13	11	6	19	83
Yopal	146	14	13	11	6	19	83

Fuente: DANE, CHC 2021

**7.8.2.6.4. Principal razón por la que continúan viviendo en la calle**

El consumo de sustancias psicoactivas es la principal razón por la que los habitantes de la calle censados en la ciudad de Yopal continúan viviendo en la calle (34,9%), seguido por ser víctima de conflicto armado o desplazado con el 29,5% y por la influencia de otras personas (15,1%).

**Cuadro 146. Casanare. Habitantes de la calle censados por entrevista directa, por la principal razón por la que continúan viviendo en la calle, según municipios**

Municipios	Total	Principal razón por la que continúan viviendo en la calle										
		Consumo de sustancias psicoactivas	Por gusto personal	Amenaza o riesgo para su vida o integridad física	Influencia de otras personas	Dificultades económicas	Falta de trabajo	Conflictos o dificultades familiares	Abuso sexual	Siempre ha vivido en la calle	Víctima del conflicto armado o desplazado	Otra razón
Total Casanare	146	51	7	0	22	11	0	6	1	4	43	1
Yopal	146	51	7	0	22	11	0	6	1	4	43	1

Fuente: DANE, CHC 2021

## 7.8.2.7. Sobrevivencia y redes de apoyo

### 7.8.2.7.1. Generación de ingresos

En la ciudad de Yopal, la principal actividad por medio de la cual los habitantes de la calle generan ingresos para sobrevivir es recogiendo material reciclable con el 41,1%, le siguen limpiando vidrios, cuidando carros, tocando llantas, vendiendo en la calle u otras similares con el 24,0% y pidiendo, retacando, mendigando con el 14,4%. Actividades como robar o atracar, actividades relacionadas con sustancias psicoactivas y el ejercicio de la prostitución tuvieron una prevalencia por debajo del 4,8% cada una.

**Cuadro 147. Casanare. Habitantes de la calle de 5 años y más de edad censados por entrevista directa, por la actividad que realizan principalmente para generar ingresos, según municipios**

Municipios	Total	Actividad principal para generar ingresos								
		Limpiando vidrios, cuidando carros, tocando llantas, vendiendo en la calle u otras similares	Cantando, haciendo malabares, cuentería, artesanía u otras similares	Carpintería, electricidad, construcción u otras similares	Pidiendo, retacando, mendigando	Recogiendo material reciclable	Como campanero, taquillero, vendiendo o transportando sustancias psicoactivas	Robando o atracando	Ejerciendo la prostitución	Otra actividad
Total Casanare	146	35	1	7	21	60	3	7	1	11
Yopal	146	35	1	7	21	60	3	7	1	11

Fuente: DANE, CHC 2021

### 7.8.2.7.2. Persona de la familia de origen con quien tienen mayor contacto

En lo referente a las redes familiares, se observa que el 36,3% de los habitantes de la calle censados en la ciudad de Yopal no tienen contacto con sus familiares; el 32,9% lo tienen con su mamá y el 11,0% con sus hermanos(as).

**Cuadro 148. Casanare. Habitantes de la calle censados por entrevista directa, por persona de la familia de origen con quien tienen mayor contacto, según municipios**

Municipios	Total	Persona de la familia de origen con mayor contacto								
		Mamá	Papá	Hermano(a), hermanastro(a)	Abuelo(a)	Tío(a)	Hijo(a), hijastro(a)	Pareja (esposo(a), compañero(a))	Otra	Ninguno
Total Casanare	146	48	8	16	2	3	6	7	3	53
Yopal	146	48	8	16	2	3	6	7	3	53

Fuente: DANE, CHC 2021

#### 7.8.2.7.3. Recibo de ayudas

Del total de habitantes de la calle censados en la ciudad de Yopal, se encontró que el 55,5% recibió al menos un tipo de ayuda ya sea por parte de un familiar, amigo, institución oficial, organizaciones privadas o religiosas, entre otros; y el 44,5% no recibieron ayudas.

**Cuadro 149. Casanare. Habitantes de la calle censados por entrevista directa, por recibo de ayudas, según municipios**

Municipios	Total	Personas que reciben ayuda de al menos una red de apoyo	Personas que no reciben ayudas
Total Casanare	146	81	65
Yopal	146	81	65

Fuente: DANE, CHC 2021

#### 7.8.2.7.4. Procedencia de las ayudas

Con respecto a los habitantes de la calle que recibieron algún tipo de ayuda en la ciudad de Yopal, el 60,5% manifestaron haber recibido ayuda de algún familiar, el 38,3% de organizaciones religiosas y el 27,2% de instituciones u organizaciones privadas.

**Cuadro 150. Casanare. Habitantes de la calle censados por entrevista directa que recibieron ayudas de alguna red de apoyo\*, por red de apoyo, según municipios**

Municipios	Personas que reciben ayuda de al menos una red de apoyo	Redes de apoyo de las que reciben ayudas					
		De algún familiar	De amigos	De instituciones oficiales	De instituciones u organizaciones privadas	De organizaciones religiosas	De otros
Total Casanare	81	49	5	3	22	31	5
Yopal	81	49	5	3	22	31	5

Fuente: DANE, CHC 2021

\* Un habitante de la calle puede acceder a una o más redes de apoyo.

#### 7.8.2.7.5. Conocimiento y uso de los programas de la alcaldía

En la ciudad de Yopal, los habitantes de la calle cuya información se tomó por entrevista directa, hay mucho desconocimiento de los programas que adelanta la alcaldía para la atención de la habitabilidad en calle, el 93,2% manifiesta no saber la existencia de dichos programas.

**Cuadro 151. Casanare. Habitantes de la calle de 5 años y más de edad censados por entrevista directa, por conocimiento de programas de atención para habitantes de la calle por parte de la alcaldía y uso de estos, según municipios**

Municipios	Total	Sabe de los programas de atención de la alcaldía			No sabe que los hay
		Total	Sí los utiliza	No los utiliza	
Total Casanare	146	10	6	4	136
Yopal	146	10	6	4	136

Fuente: DANE, CHC 2021

### 7.8.2.8. Atención integral en salud y consumo de sustancias psicoactivas

#### 7.8.2.8.1. Funcionamiento humano

Dadas las condiciones físicas y mentales y sin ningún tipo de ayuda, del total de habitantes de la calle censados en la ciudad de Yopal, el 39,0% manifestaron tener algún grado de dificultad en la realización de actividades cotidianas y por tanto presentan por lo menos una limitación permanente. El 61,0% no presentan dificultades para realizar actividades.

**Cuadro 152. Casanare. Habitantes de la calle censados por entrevista directa, por condición de presentar limitaciones permanentes para realizar actividades, según municipios**

Municipios	Total	Personas con limitaciones permanentes	Personas sin limitaciones permanentes
Total Casanare	146	57	89
Yopal	146	57	89

Fuente: DANE CHC 2021

#### 7.8.2.8.2. Salud

##### 7.8.2.8.2.1. Problemas odontológicos o de salud presentados en los últimos 30 días

De los habitantes de la calle censados en la ciudad de Yopal, el 67,1% manifestaron no haber tenido algún problema de salud en los 30 días anteriores al censo y el 32,9% manifestaron haberlos tenido. Entre los que manifestaron haberlos tenido, el 45,8% tuvieron molestias dentales, el 33,3% otros problemas de salud no especificados y el 18,8% sufrieron dolor abdominal o diarrea.

**Cuadro 153. Casanare. Habitantes de la calle censados por entrevista directa, por problemas odontológicos o de salud presentados en los últimos 30 días, según municipios**

Municipios	Total	Personas que tuvieron algún problema odontológico o de salud en los últimos 30 días	Problemas odontológicos o de salud*										Personas sin problemas odontológicos o de salud en los últimos 30 días	
			Lesión, intoxicación o envenenamiento causado por accidente	Lesión intencional por parte de terceros	Problema mental o emocional	Intento de suicidio	Tos frecuente	Otros problemas respiratorios (gripa, asma, EPOC)	Enfermedades de transmisión sexual (venéreas)	Molestias dentales	Dolor abdominal o diarrea	Otra		Sin información
Total Casanare	146	48	0	3	2	0	6	3	0	22	9	16	2	98
Yopal	146	48	0	3	2	0	6	3	0	22	9	16	2	98

Fuente: DANE, CHC 2021

\* Un habitante de la calle puede presentar uno o más problemas de salud.

#### 7.8.2.8.2.2. Enfermedades crónicas no transmisibles, tuberculosis, VIH-SIDA

En la ciudad de Yopal, solo el 3,4% de los habitantes de la calle fueron diagnosticados con hipertensión, diabetes, cáncer, tuberculosis o VIH-SIDA; el 96,6% no.

La enfermedad más diagnosticada fue la hipertensión con el 60,0%, seguida por la diabetes y el VIH-SIDA con el 20,0% cada una; las otras enfermedades no fueron diagnosticadas a ningún habitante de la calle.

En cuanto a la atención médica prestada, los diagnosticados con hipertensión, el 66,7% recibió tratamiento y el 33,3% no lo recibió, para la diabetes y el VIH-SIDA ninguno tuvo atención médica.

## CARACTERIZACIÓN, CENSO HABITANTES DE LA CALLE 2021

**Cuadro 154. Casanare. Habitantes de la calle censados por entrevista directa, por diagnóstico de enfermedades crónicas no transmisibles, tuberculosis, VIH-SIDA\* y tratamiento recibido, según municipios**

Municipios	Total	Personas diagnosticadas con:															Personas no diagnosticadas con estas enfermedades	
		Hipertensión			Diabetes		Cáncer			Tuberculosis		VIH-SIDA						
		Total	Recibió tratamiento	No recibió tratamiento	Total	Recibió tratamiento	No recibió tratamiento	Total	Recibió tratamiento	No recibió tratamiento	Total	Recibió tratamiento	No recibió tratamiento					
Total Casanare	146	5	3	2	1	1	0	1	0	0	0	0	0	0	1	0	1	141
Yopal	146	5	3	2	1	1	0	1	0	0	0	0	0	0	1	0	1	141

Fuente: DANE, CHC 2021

\* Un habitante de la calle puede estar diagnosticado con una o más enfermedades.

### 7.8.2.8.3. Consumo de sustancias psicoactivas

A continuación, se presentan los resultados de la información recolectada en la ciudad de Yopal con respecto al consumo de sustancias psicoactivas, el cual indaga sobre el consumo actual de cigarrillo, alcohol, marihuana, inhalantes, cocaína, basuco, heroína, pepas y otros tipos de sustancias.

De acuerdo con los resultados, el 63,7% de los habitantes de la calle censados en el municipio son consumidores de sustancias psicoactivas; mientras que el 36,3% no lo son.

Las sustancias psicoactivas que más consumen los habitantes de la calle son la marihuana con el 71,0%, seguido por el basuco con el 64,5% y por el cigarrillo con el 57,0%.



**Cuadro 155. Casanare. Habitantes de la calle de 5 años y más de edad censados por entrevista directa, por consumo de sustancias psicoactivas\* y tipo de sustancia psicoactiva consumida, según municipios**

Municipios	Total	Personas que consumen al menos una sustancia psicoactiva	Tipo de sustancia psicoactiva									Personas que no consumen sustancias psicoactivas
			Cigarrillo	Alcohol (bebidas alcohólicas chamber, etílico)	Marihuana	Inhalantes (sacol, pegante, bóxer, gasolina, thinner, etc.)	Cocaína	Basuco	Heroína	Pepas	Otras (maduro, pistolo, etc.)	
Total Casanare	146	93	53	29	66	23	11	60	4	12	3	53
Yopal	146	93	53	29	66	23,0	11	60	4	12	3	53

Fuente: DANE, CHC 2021

\* Un habitante de la calle puede consumir una o más sustancias psicoactivas

Si bien los habitantes de la calle pueden consumir más de una sustancia psicoactiva a la vez, en el siguiente cuadro se muestra la que consumen principalmente de acuerdo con lo que manifestaron en la entrevista. Los datos indican que las sustancias que consumen principalmente son el basuco (52,7%), la marihuana (21,5%) y el cigarrillo con el 17,2%.

**Cuadro 156. Casanare. Habitantes de la calle de 5 años y más de edad censados por entrevista directa consumidores de sustancias psicoactivas, por la sustancia psicoactiva que consumen principalmente, según municipios**

Municipios	Total	Tipo de sustancia psicoactiva consumida principalmente									
		Cigarrillo	Alcohol (bebidas alcohólicas, chamber, etílico)	Marihuana	Inhalantes (sacol, pegante, bóxer, gasolina, thinner, etc.)	Cocaína	Basuco	Heroína	Pepas	Otras (maduro, pistolo, etc.)	
Total Casanare	93	16	3	20	4	0	49	0	0	1	
Yopal	93	16	3	20	4	0	49	0	0	1	

Fuente: DANE, CHC 2021

### 7.8.2.9. Convivencia y seguridad ciudadana

Se les consultó a los habitantes de la calle sobre la seguridad en la calle, en lo referente a si temen por su vida, si han tenido situaciones que afectan su seguridad y si han sido víctimas de algún tipo de agresión.

#### 7.8.2.9.1. Temor por su vida

De los habitantes de la calle censados en la ciudad de Yopal, el 26,0% manifestaron que temen por su vida; mientras que el 74,0% respondieron no temer.

**Cuadro 157. Casanare. Habitantes de la calle de 5 años y más de edad censados por entrevista directa, por condición de temer por su vida, según municipios**

Municipios	Total	Temen por su vida	
		Sí	No
Total Casanare	146	38	108
Yopal	146	38	108

Fuente: DANE, CHC 2021

#### 7.8.2.9.2. Situaciones que afectan la seguridad del habitante de la calle

Del total de habitantes de la calle de la ciudad de Yopal, el 50,7% manifestaron que han visto afectada su seguridad por al menos una situación; entre ellos, la situación que más afecta su seguridad es causada por abuso policial (66,2%), seguida por persecución por integrantes de una olla (33,8%) y por problemas con la comunidad con el (20,3%).

## CARACTERIZACIÓN, CENSO HABITANTES DE LA CALLE 2021

**Cuadro 158. Casanare. Habitantes de la calle de 5 años y más de edad censados por entrevista directa, por situaciones que afectan su seguridad\*, según municipios**

Municipios	Total	Personas que han visto afectada su seguridad, por al menos una situación	Situaciones que afectan la seguridad del habitante de la calle						Personas que no han visto afectada su seguridad
			Persecución por integrantes de una olla	Ser forzado a cumplir con tareas en contra de su voluntad	Abuso policial	Problemas con grupos juveniles (barras bravas, calvos)	Problemas con la comunidad	Otra situación	
Total Casanare	146	74	25	8	49	12	15	3	72
Yopal	146	74	25	8	49	12	15	3	72

Fuente: DANE, CHC 2021

\* Un habitante de la calle puede informar que su seguridad se ha visto afectada por una o más situaciones.

### 7.8.2.9.3. Agresiones de las que han sido víctimas

Del total de habitantes de la calle censados en la ciudad de Yopal, el 29,5% reportaron haber sido víctimas de alguna acción de violencia. De ellos, el 67,4% han sido víctimas de insultos, seguido por las amenazas con el 46,5% y por golpes con el 32,6%.

**Cuadro 159. Casanare. Habitantes de la calle de 5 años y más de edad censados por entrevista directa, por acciones de violencia de las que han sido víctimas\*, según municipios**

Municipios	Total	Personas que han sido víctimas por acciones de violencia	Acciones de violencia					Personas que no han sido víctimas por acciones de violencia
			Golpes	Disparos	Arma blanca	Amenazas	Insultos	
Total Casanare	146	43	14	4	8	20	29	103
Yopal	146	43	14	4	8	20	29	103

Fuente: DANE, CHC 2021

\* Un habitante de la calle puede informar que ha sido víctima por más de una acción de violencia.

## 7.9. CAUCA

### 7.9.1. ¿Cuántos son?

#### 7.9.1.1. Distribución por municipios

En el departamento del Cauca 2 municipios reportaron la existencia de habitantes de la calle en 2021; se censaron un total de 148 habitantes de la calle; su distribución por municipios fue de la siguiente manera: el municipio con mayor representatividad fue Popayán, la capital, con el 93,2%, seguido por Puerto Tejada con el 6,8% de representatividad a nivel departamental.

**Cuadro 160. Cauca. Habitantes de la calle total censados, según municipios**

Municipios	Total
<b>Total, Cauca</b>	<b>148</b>
Popayán	138
Puerto Tejada	10

Fuente: DANE, CHC 2021

#### 7.9.1.2. Estructura por sexo y grupos de edad

Por sexo, en el departamento del Cauca se encontró que la proporción de hombres fue de 83,8% y de mujeres de 16,2%. A nivel municipal, en Popayán estas proporciones mantuvieron en general un comportamiento parecido al departamental; sin embargo, en el municipio de Puerto Tejada la proporción fue de 70,0% hombres y 30,0% mujeres.

Por edades, en el departamento del Cauca las edades con mayor concentración de habitantes de la calle fueron de los 25 a los 59 años, representando el 80,4% del total. En el siguiente cuadro se observa la distribución completa por sexo y grupos de edad<sup>26</sup> a nivel municipal.

<sup>26</sup> Algunos grupos de edad no aparecen en el cuadro porque en el censo no se encontraron habitantes de la calle con dichas edades.

**CARACTERIZACIÓN, CENSO HABITANTES DE LA CALLE 2021**

**Cuadro 161. Cauca. Habitantes de la calle total censados, por sexo, según municipios y grupos de edad**

Municipios y grupos de edad	Total	Sexo	
		Hombre	Mujer
<b>Total Cauca</b>	<b>148</b>	<b>124</b>	<b>24</b>
15 a 19	4	2	2
20 a 24	7	4	3
25 a 29	20	17	3
30 a 34	24	18	6
35 a 39	18	16	2
40 a 44	14	12	2
45 a 49	13	12	1
50 a 54	14	12	2
55 a 59	16	14	2
60 a 64	8	7	1
65 a 69	7	7	0
70 a 74	1	1	0
75 a 79	1	1	0
80 y más	1	1	0
<b>Popayán</b>	<b>138</b>	<b>117</b>	<b>21</b>
15 a 19	4	2	2
20 a 24	7	4	3
25 a 29	20	17	3
30 a 34	22	17	5
35 a 39	17	15	2
40 a 44	14	12	2
45 a 49	12	12	0
50 a 54	12	11	1
55 a 59	14	12	2
60 a 64	7	6	1
65 a 69	6	6	0
70 a 74	1	1	0
75 a 79	1	1	0
80 y más	1	1	0
<b>Puerto Tejada</b>	<b>10</b>	<b>7</b>	<b>3</b>
30 a 34	2	1	1
35 a 39	1	1	0
45 a 49	1	0	1
50 a 54	2	1	1
55 a 59	2	2	0
60 a 64	1	1	0
65 a 69	1	1	0

Fuente: DANE, CHC 2021

### 7.9.1.3. Tipo de diligenciamiento del cuestionario

A nivel del departamento del Cauca, el 75,0% de los habitantes de la calle fueron censados por entrevista directa; mientras que el 25,0% solo se pudieron censar por observación dada la imposibilidad de abordarlos para realizarles la entrevista.

A nivel municipal, en el municipio de Puerto Tejada se logró censar el 50,0% de los habitantes de la calle por entrevista directa. A continuación, se presentan estas situaciones.

**Cuadro 162. Cauca. Habitantes de la calle total censados, por tipo de diligenciamiento del cuestionario, según municipios**

Municipios	Total	Tipo de diligenciamiento del cuestionario	
		Por entrevista directa	Por observación
<b>Total Cauca</b>	<b>148</b>	<b>111</b>	<b>37</b>
Popayán	138	106	32
Puerto Tejada	10	5	5

Fuente: DANE, CHC, 2021

## 7.9.2. ¿Quiénes son?

En esta sección se incluyen todas las variables investigadas en el cuestionario y que los habitantes de la calle respondieron a través de la entrevista directa.

### 7.9.2.1. Lugar de nacimiento

A continuación, se presenta la información de los habitantes de la calle censados en el departamento del Cauca según su lugar de nacimiento, para medir la migración de toda la vida ocurrida en esta población.

Según la información, el 60,4% de los habitantes de la calle nacieron en el mismo municipio de la entrevista, el 39,6% nacieron en otro municipio colombiano.

A nivel municipal, la proporción es similar a la departamental.

**Cuadro 163. Cauca. Habitantes de la calle censados por entrevista directa, por lugar de nacimiento, según municipio de la entrevista**

Municipio de la entrevista	Total	Lugar de nacimiento		
		Mismo municipio de la entrevista	Otro municipio colombiano	Otro país
Total Cauca	111	67	44	0
Popayán	106	63	43	0
Puerto Tejada	5	4	1	0

Fuente: DANE, CHC, 2021

### 7.9.2.2. Pertenencia étnica

Teniendo en cuenta que Colombia es un país pluriétnico y multicultural, se hace necesario contar con información diferencial por los grupos étnicos existentes en el país, por esta razón se incluyó la pregunta de pertenencia étnica. Respecto a la pertenencia étnica, en el departamento del Cauca la gran mayoría (82,9%) de los habitantes de la calle no se autorreconocieron en ningún grupo étnico, el 9,9% se autorreconocieron como negros(as), mulatos(as), afrodescendientes, afrocolombianos(as), el 5,4% como indígenas y el 0.9% como raizales del Archipiélago de San Andrés, Providencia y Santa Catalina y palenqueros(as) de San Basilio cada uno; de los demás grupos étnicos, no hubo habitantes de la calle.

**Cuadro 164. Cauca. Habitantes de la calle censados por entrevista directa, por pertenencia étnica, según municipios**

Municipios	Total	Pertenencia étnica					
		Indígena	Gitano(a) o Rrom	Raizal del Archipiélago de San Andrés, Providencia y Santa Catalina	Palenquero(a) de San Basilio	Negro(a), mulato(a), afrodescendiente, afrocolombiano(a)	Ningún grupo étnico
Total Cauca	111	6	0	1	1	11	92
Popayán	106	6	0	1	1	10	88
Puerto Tejada	5	0	0	0	0	1	4

Fuente: DANE, CHC 2021

### 7.9.2.3. Orientación sexual

Esta pregunta fue hecha a los habitantes de la calle de 18 años y más de edad. De acuerdo con la información, en el departamento del Cauca la mayoría de los habitantes de la calle se identificaron como heterosexuales (90,9%); el 4,5% no respondió la pregunta, el 2,7% adujo no saber y el 0.9% como homosexual y bisexual, cada uno.

A nivel municipal, en Puerto Tejada todos los habitantes de la calle manifestaron ser heterosexuales.

**Cuadro 165. Cauca. Habitantes de la calle de 18 años y más de edad censados por entrevista directa, por orientación sexual, según municipios**

Municipios	Total	Orientación sexual				
		Heterosexual	Homosexual	Bisexual	No sabe	No responde
Total Cauca	110	100	1	1	3	5
Popayán	105	95	1	1	3	5
Puerto Tejada	5	5	0	0	0	0

Fuente: DANE, CHC 2021

### 7.9.2.4. Alfabetismo

En cuanto al alfabetismo de los habitantes de la calle en el departamento del Cauca, el 89,2% son alfabetas, mientras que el 10,8% no lo son.

A nivel municipal, en Puerto Tejada el 60,0% de los habitantes de la calle se declararon alfabetas.

**Cuadro 166. Cauca. Habitantes de la calle de 5 años y más de edad censados por entrevista directa, por alfabetismo, según municipios**

Municipios	Total	Saben leer y escribir	
		Sí	No
Total Cauca	111	99	12
Popayán	106	96	10
Puerto Tejada	5	3	2

Fuente: DANE, CHC 2021



### 7.9.2.5. Nivel educativo más alto alcanzado y último año o grado aprobado

De los habitantes de la calle censados en el departamento del Cauca, se encontró que el 25,2% tienen básica secundaria incompleta, el 19,8% básica primaria completa y el 14,4% básica primaria incompleta y media académica / media técnica completa cada uno. Entre tanto, las personas que no contaron con ningún tipo de educación son el 11,7% de los habitantes de la calle y los que tienen educación superior el 6,3%.

A nivel municipal en Puerto Tejada resalta el hecho que el 60,0% de los habitantes de la calle tuvo algún nivel educativo.

**Cuadro 167. Cauca. Habitantes de la calle de 5 años y más de edad censados por entrevista directa, por nivel educativo más alto alcanzado y último año o grado aprobado\*, según municipios**

Municipios	Total	Nivel educativo más alto alcanzado										
		Ninguno	Preescolar	Básica primaria completa	Básica primaria incompleta	Básica secundaria completa	Básica secundaria incompleta	Media académica / Media técnica completa	Media académica / Media técnica incompleta	Normalista completa	Normalista incompleta	Superior
Total Cauca	111	13	0	22	16	8	28	16	1	0	0	7
Popayán	106	11	0	21	14	8	28	16	1	0	0	7
Puerto Tejada	5	2	0	1	2	0	0	0	0	0	0	0

Fuente: DANE, CHC 2021

\* Representado por el grado de completitud del nivel educativo (completo o incompleto).

### 7.9.2.6. Historia de vida en la calle

El censo incluyó varias preguntas con el fin de tener información de las características de la vida en la calle, como el municipio donde comenzaron a vivir en la calle, la principal razón para irse a vivir en la calle, tiempo que llevan viviendo en la calle y las principales razones por las que continúan viviendo en ella.

### 7.9.2.6.1. Municipios donde iniciaron la vida en calle.

Del total de habitantes de la calle censados en el departamento del Cauca, el 78,4% iniciaron a vivir en la calle en el mismo municipio donde fueron censados, mientras que el 21,6% lo hicieron en otros municipios colombianos.

A nivel municipal, en Puerto Tejada el 80,0% de los habitantes de la calle manifestaron haber iniciado su vida en calle en el mismo municipio de la entrevista.

**Cuadro 168. Cauca. Habitantes de la calle censados por entrevista directa, por lugar donde iniciaron la vida en calle, según municipio de la entrevista**

Municipio de la entrevista	Total	Lugar de inicio de la vida en calle		
		Mismo municipio de la entrevista	Otro municipio colombiano	Otro país
Total Cauca	111	87	24	0
Popayán	106	83	23	0
Puerto Tejada	5	4	1	0

Fuente: DANE, CHC 2021

### 7.9.2.6.2. Principal razón por la que iniciaron la vida en calle

De acuerdo con lo manifestado por las personas que fueron censadas en el departamento del Cauca, la principal razón para iniciar la vida en calle fue el consumo de sustancias psicoactivas con un 38,7%, seguido por conflictos o dificultades familiares con un 25,2%, por gusto personal el 9,9%, las demás razones se encuentran por debajo del 6,3%.

A nivel municipal, en Puerto Tejada las dificultades económicas y el gusto personal con el 40,0% cada una se definieron como la principal razón.

## CARACTERIZACIÓN, CENSO HABITANTES DE LA CALLE 2021

**Cuadro 169. Cauca. Habitantes de la calle censados por entrevista directa, por la principal razón por la que iniciaron la vida en calle, según municipios**

Municipios	Total	Principal razón por la que iniciaron la vida en calle										
		Consumo de sustancias psicoactivas	Por gusto personal	Amenaza o riesgo para su vida o integridad física	Influencia de otras personas	Dificultades económicas	Falta de trabajo	Conflictos o dificultades familiares	Abuso sexual	Siempre ha vivido en la calle	Víctima del conflicto armado o desplazado	Otra razón
Total Cauca	111	43	11	2	3	7	4	28	1	1	5	6
Popayán	106	43	9	2	3	5	3	28	1	1	5	6
Puerto Tejada	5	0	2	0	0	2	1	0	0	0	0	0

Fuente: DANE, CHC 2021

### 7.9.2.6.3. Tiempo que llevan viviendo en la calle

Un poco más de la mitad de los habitantes de la calle censados en el departamento del Cauca (68,5%) llevan 5 años y más viviendo en la calle; por municipio en Puerto Tejada el 40,0% de los habitantes de la calle llevan 5 años y más viviendo en la calle.

**Cuadro 170. Cauca. Habitantes de la calle censados por entrevista directa, por el tiempo que llevan viviendo en la calle, según municipios**

Municipios	Total	Tiempo que llevan viviendo en la calle					
		Menos de 1 año	Entre 1 y 2 años	Entre 2 y 3 años	Entre 3 y 4 años	Entre 4 y 5 años	5 años y más
Total Cauca	111	11	3	10	6	5	76
Popayán	106	10	3	9	5	5	74
Puerto Tejada	5	1	0	1	1	0	2

Fuente: DANE, CHC 2021

#### 7.9.2.6.4. Principal razón por la que continúan viviendo en la calle

El consumo de sustancias psicoactivas es la principal razón por la que los habitantes de la calle censados en el departamento del Cauca continúan viviendo en la calle (41,4%), seguido por las dificultades económicas con un 13,5% y por ser víctima del conflicto armado o desplazado (9,9%), las demás razones están por debajo del 9,0%.

**Cuadro 171. Cauca. Habitantes de la calle censados por entrevista directa, por la principal razón por la que continúan viviendo en la calle, según municipios**

Municipios	Total	Razón principal por la que continúan viviendo en la calle										
		Consumo de sustancias psicoactivas	Por gusto personal	Amenaza o riesgo para su vida o integridad física	Influencia de otras personas	Dificultades económicas	Falta de trabajo	Conflictos o dificultades familiares	Abuso sexual	Siempre ha vivido en la calle	Víctima del conflicto armado o desplazado	Otra razón
Total Cauca	111	46	9	3	7	15	0	10	0	4	11	6
Popayán	106	46	6	3	6	14	0	10	0	4	11	6
Puerto Tejada	5	0	3	0	1	1	0	0	0	0	0	0

Fuente: DANE, CHC 2021

#### 7.9.2.7. Sobrevivencia y redes de apoyo

##### 7.9.2.7.1. Generación de ingresos

En el departamento del Cauca la principal actividad por medio de la cual los habitantes de la calle generan ingresos para sobrevivir es recogiendo material reciclable con el 24,3%, le siguen otra actividad no especificada con el 22,5%, pidiendo, retacando, mendigando con el 20,7% y limpiando vidrios, cuidando carros, tocando llantas, vendiendo en la calle u otras similares con el 19,8%.

Actividades como robar o atracar, actividades relacionadas con sustancias psicoactivas y el ejercicio de la prostitución tuvieron una prevalencia por debajo del 1,8%.

## CARACTERIZACIÓN, CENSO HABITANTES DE LA CALLE 2021

**Cuadro 172. Cauca. Habitantes de la calle de 5 años y más de edad censados por entrevista directa, por la actividad que realizan principalmente para generar ingresos, según municipios**

Municipios	Total	Actividad principal para generar ingresos								
		Limpiando vidrios, cuidando carros, tocando llantas, vendiendo en la calle u otras similares	Cantando, haciendo malabares, cuentería, artesanía u otras similares	Carpintería, electricidad, construcción u otras similares	Pidiendo, retacando, mendigando	Recogiendo material reciclable	Como campanero, taquillero, vendiendo o transportando sustancias psicoactivas	Robando o atracando	Ejerciendo la prostitución	Otra actividad
Total Cauca	111	22	5	6	23	27	0	2	1	25
Popayán	106	21	5	6	21	25	0	2	1	25
Puerto Tejada	5	1	0	0	2	2	0	0	0	0

Fuente: DANE, CHC 2021

### 7.9.2.7.2. Persona de la familia de origen con quien tienen mayor contacto

En lo referente a las redes familiares, se observa que el 26,1% de los habitantes de la calle censados en el departamento del Cauca no tienen contacto con sus familiares; el 35,1% lo tienen con su mamá y el 18,0% con sus hermanos(as).

A nivel municipal en Puerto Tejada el 60,0% de los habitantes de la calle no tienen contacto con sus familiares.

**Cuadro 173. Cauca. Habitantes de la calle censados por entrevista directa, por persona de la familia de origen con quien tienen mayor contacto, según municipios**

Municipios	Total	Persona de la familia de origen con mayor contacto								
		Mamá	Papá	Hermano(a), hermanastro(a)	Abuelo(a)	Tío(a)	Hijo(a), hijastro(a)	Pareja (esposo[a], compañero[a])	Otra	Ninguno
Total Cauca	111	39	7	20	0	4	4	6	2	29
Popayán	106	39	7	19	0	4	4	5	2	26
Puerto Tejada	5	0	0	1	0	0	0	1	0	3

Fuente: DANE, CHC 2021

### 7.9.2.7.3. Recibo de ayudas

Del total de habitantes de la calle censados en el departamento del Cauca, se encontró que el 52,3% recibió al menos un tipo de ayuda ya sea por parte de un familiar, amigo, institución oficial, organizaciones privadas o religiosas, entre otros; y el 47,7% no recibieron ayudas. A nivel municipal, hay que mencionar que en el municipio de Puerto Tejada todos los habitantes de la calle manifestaron no estar recibiendo ayudas.

**Cuadro 174. Cauca. Habitantes de la calle censados por entrevista directa, por recibo de ayudas, según municipios**

Municipios	Total	Personas que reciben ayuda de al menos una red de apoyo	Personas que no reciben ayudas
Total Cauca	111	58	53
Popayán	106	58	48
Puerto Tejada	5	0	5

Fuente: DANE, CHC 2021

### 7.9.2.7.4. Procedencia de las ayudas

Con respecto a los habitantes de la calle que recibieron algún tipo de ayuda en el departamento del Cauca, el 46,6% manifestaron haber recibido ayuda de algún familiar, el 41,4% de organizaciones religiosas y el 29,3% de instituciones oficiales.

**Cuadro 175. Cauca. Habitantes de la calle censados por entrevista directa que recibieron ayudas de alguna red de apoyo\*, por red de apoyo, según municipios**

Municipios	Personas que reciben ayuda de al menos una red de apoyo	Redes de apoyo de las que reciben ayudas					
		De algún familiar	De amigos	De instituciones oficiales	De instituciones u organizaciones privadas	De organizaciones religiosas	De otros
Total Cauca	58	27	5	17	3	24	0
Popayán	58	27	5	17	3	24	0

Fuente: DANE, CHC 2021

\* Un habitante de la calle puede acceder a una o más redes de apoyo.

### 7.9.2.7.5. Conocimiento y uso de los programas de la alcaldía

De los habitantes de la calle censados en el Cauca, el 28,8% manifestaron tener conocimiento acerca de la existencia de programas que adelantan las alcaldías para la atención de la habitabilidad en calle y el 71,2% manifestaron que no los conocen. Entre los que conocen los programas de las alcaldías, el 56,3% los utilizan y el 43,7% no.

A nivel municipal hay que mencionar que en el municipio de Puerto Tejada ningún habitante de la calle conoce los programas de la alcaldía.

**Cuadro 176. Cauca. Habitantes de la calle de 5 años y más de edad censados por entrevista directa, por conocimiento de programas de atención para habitantes de la calle por parte de la alcaldía y uso de estos, según municipios**

Municipios	Total	Sabe de los programas de atención de la alcaldía			No sabe que los hay
		Sí sabe que hay			
		Total	Sí los utiliza	No los utiliza	
Total Cauca	111	32	18	14	79
Popayán	106	32	18	14	74
Puerto Tejada	5	0	0	0	5

Fuente: DANE, CHC 2021

### 7.9.2.8. Atención integral en salud y consumo de sustancias psicoactivas

#### 7.9.2.8.1. Funcionamiento humano

Dadas las condiciones físicas y mentales y sin ningún tipo de ayuda, del total de habitantes de la calle censados en el departamento del Cauca, el 44,1% manifestaron tener algún grado de dificultad en la realización de actividades cotidianas y por tanto presentan por lo menos una limitación permanente. El 55,9% no presentan dificultades para realizar actividades.

A nivel municipal, se sigue una tendencia similar.

## CARACTERIZACIÓN, CENSO HABITANTES DE LA CALLE 2021

**Cuadro 177. Cauca. Habitantes de la calle censados por entrevista directa, por condición de presentar limitaciones permanentes para realizar actividades, según municipios**

Municipios	Total	Personas con limitaciones permanentes	Personas sin limitaciones permanentes
Total Cauca	111	49	62
Popayán	106	47	59
Puerto Tejada	5	2	3

Fuente: DANE CHC 2021

### 7.9.2.8.2. Salud

#### 7.9.2.8.2.1. Problemas odontológicos o de salud presentados en los últimos 30 días

De los habitantes de la calle censados en el departamento del Cauca, el 39,6% manifestaron haber tenido algún problema de salud en los 30 días anteriores al censo y el 60,4% manifestaron no haberlos tenido. Entre los que manifestaron haberlos tenido, el 40,9% tuvieron molestias dentales, el 22,7% dolor abdominal y/o diarrea y el 20,5% sufrieron lesiones intencionales por parte de terceros.

A nivel municipal, en Puerto Tejada el 20,0% manifestaron haber tenido problemas de salud; en este caso, todos manifestaron sufrir problemas de salud no especificados.

**Cuadro 178. Cauca. Habitantes de la calle censados por entrevista directa, por problemas odontológicos o de salud presentados en los últimos 30 días, según municipios**

Municipios	Total	Personas que tuvieron algún problema odontológico o de salud en los últimos 30 días	Problemas odontológicos o de salud*											Personas sin problemas odontológicos o de salud en los últimos 30 días
			Lesión, intoxicación o envenenamiento causado por accidente	Lesión intencional por parte de terceros	Problema mental o emocional	Intento de suicidio	Tos frecuente	Otros problemas respiratorios (gripa, asma, EPOC)	Enfermedades de transmisión sexual (venéreas)	Molestias dentales	Dolor abdominal o diarrea	Otra	Sin información	
Total Cauca	111	44	1	9	3	2	5	4	2	18	10	7	1	67
Popayán	106	43	1	9	3	2	5	4	2	18	10	6	1	63
Puerto Tejada	5	1	0	0	0	0	0	0	0	0	0	1	0	4

Fuente: DANE, CHC 2021

\* Un habitante de la calle puede presentar uno o más problemas de salud.



## CARACTERIZACIÓN, CENSO HABITANTES DE LA CALLE 2021

### 7.9.2.8.2.2. Enfermedades crónicas no transmisibles, tuberculosis, VIH-SIDA

En el departamento del Cauca, solo el 7,2% de los habitantes de la calle fueron diagnosticados con hipertensión, diabetes, tuberculosis, cáncer o VIH-SIDA y el 92,8% no.

La enfermedad más diagnosticada fue la hipertensión con el 62,5%, seguida de la diabetes con el 37,5%, la tuberculosis con el 25,0%; las otras enfermedades no fueron diagnosticadas a ningún habitante de la calle.

En cuanto a la atención médica prestada, los diagnosticados con diabetes no tuvieron atención médica.

A nivel municipal hay que mencionar que en Puerto Tejada no hay habitantes de la calle diagnosticados con enfermedades crónicas.

**Cuadro 179. Cauca. Habitantes de la calle censados por entrevista directa, por diagnóstico de enfermedades crónicas no transmisibles, tuberculosis, VIH-SIDA\* y tratamiento recibido, según municipios**

Municipios	Total	Personas diagnosticadas con al menos una enfermedad	Personas diagnosticadas con:															Personas no diagnosticadas con estas enfermedades
			Hipertensión			Diabetes			Cáncer			Tuberculosis			VIH-SIDA			
			Total	Recibió tratamiento	No recibió tratamiento	Total	Recibió tratamiento	No recibió tratamiento	Total	Recibió tratamiento	No recibió tratamiento	Total	Recibió tratamiento	No recibió tratamiento	Total	Recibió tratamiento	No recibió tratamiento	
Total Cauca	111	8	5	2	3	3	0	3	0	0	0	2	2	0	0	0	0	103
Popayán	106	8	5	2	3	3	0	3	0	0	0	2	2	0	0	0	0	98
Puerto Tejada	5	0	0	0	0	0	0	0	0	0	0	0	0	0	0	0	0	5

Fuente: DANE, CHC 2021

\* Un habitante de la calle puede estar diagnosticado con una o más enfermedades.

### 7.9.2.8.3. Consumo de sustancias psicoactivas

A continuación, se presentan los resultados de la información recolectada en el departamento del Cauca con respecto al consumo de sustancias psicoactivas, el cual indaga sobre el consumo actual de cigarrillo, alcohol, marihuana, inhalantes, cocaína, basuco, heroína, pepas y otros tipos de sustancias.

De acuerdo con los resultados, el 74,8% de los habitantes de la calle censados en el departamento son consumidores de sustancias psicoactivas; mientras que el 25,2% no lo son.

Las sustancias psicoactivas que más consumen los habitantes de la calle son el basuco con el 73,5%, seguido por el cigarrillo con el 51,8% y por la marihuana con el 47,0%.

A nivel municipal, en Puerto Tejada el 80,0% de habitantes de la calle son consumidores de sustancias psicoactivas, de las cuáles el cigarrillo, la marihuana y el alcohol (bebidas alcohólicas, chamber, etílico) están cada una en el 50,0% de preferencia.

**Cuadro 180. Cauca. Habitantes de la calle de 5 años y más de edad censados por entrevista directa, por consumo de sustancias psicoactivas\* y tipo de sustancia psicoactiva consumida, según municipios**

Municipios	Total	Personas que consumen al menos una sustancia psicoactiva	Tipo de sustancia psicoactiva									Personas que no consumen sustancias psicoactivas
			Cigarrillo	Alcohol (bebidas alcohólicas, chamber, etílico)	Marihuana	Inhalantes (sacol, pegante, bóxer, gasolina, thinner, etc.)	Cocaína	Basuco	Heroína	Pepas	Otras (maduro, pistolo, etc.)	
Total Cauca	111	83	43	35	39	10	6	61	2	8	5	28
Popayán	106	79	41	33	37	10	6	61	2	8	5	27
Puerto Tejada	5	4	2	2	2	0	0	0	0	0	0	1

Fuente: DANE, CHC 2021

\* Un habitante de la calle puede consumir una o más sustancias psicoactivas

## CARACTERIZACIÓN, CENSO HABITANTES DE LA CALLE 2021

Si bien los habitantes de la calle pueden consumir más de una sustancia psicoactiva a la vez, en el siguiente cuadro se muestra la que consumen principalmente de acuerdo con lo que manifestaron en la entrevista. Los datos indican que las sustancias que consumen principalmente son el basuco (56,6%), el alcohol (bebidas alcohólicas, chamber, etílico) (22,9%) y la marihuana (13,3%).

**Cuadro 181. Cauca. Habitantes de la calle de 5 años y más de edad censados por entrevista directa consumidores de sustancias psicoactivas, por la sustancia psicoactiva que consumen principalmente, según municipios**

Municipios	Total	Tipo de sustancia psicoactiva consumida principalmente								
		Cigarrillo	Alcohol (bebidas alcohólicas, chamber, etílico)	Marihuana	Inhalantes (sacol, pegante, boxer, gasolina, thinner, etc.)	Cocaína	Basuco	Heroína	Pepas	Otras (maduro, pistolo, etc.)
Total Cauca	83	5	19	11	1	0	47	0	0	0
Popayán	79	3	17	11	1	0	47	0	0	0
Puerto Tejada	4	2	2	0	0	0	0	0	0	0

Fuente: DANE, CHC 2021

### 7.9.2.9. Convivencia y seguridad ciudadana

Se les consultó a los habitantes de la calle sobre la seguridad en la calle, en lo referente a si temen por su vida, si han tenido situaciones que afectan su seguridad y si han sido víctimas de algún tipo de agresión.

#### 7.9.2.9.1. Temor por su vida

De los habitantes de la calle censados en el departamento del Cauca, el 45,0% manifestaron que temen por su vida; mientras que el 55,0% respondieron no temer.

A nivel municipal en Puerto Tejada el 80,0% de los habitantes de la calle no temen por su vida, mientras que el 20,0% sí.

**Cuadro 182. Cauca. Habitantes de la calle de 5 años y más de edad censados por entrevista directa, por condición de temer por su vida, según municipios**

Municipios	Total	Temen por su vida	
		Sí	No
Total Cauca	111	50	61
Popayán	106	49	57
Puerto Tejada	5	1	4

Fuente: DANE, CHC 2021

#### 7.9.2.9.2. Situaciones que afectan la seguridad del habitante de la calle

Del total de habitantes de la calle del departamento del Cauca, el 43,2% manifestaron que han visto afectada su seguridad por al menos una situación; entre ellos, la situación que más afecta su seguridad es causada por abuso policial (50,0%), seguida por persecución por integrantes de una olla (41,7%) y problemas con grupos juveniles (barras bravas, calvos) con el 25,0%.

A nivel municipal, en Puerto Tejada el 20,0% de los habitantes de la calle manifestaron que han visto afectada su seguridad; todos ellos por problemas con la comunidad.

**Cuadro 183. Cauca. Habitantes de la calle de 5 años y más de edad censados por entrevista directa, por situaciones que afectan su seguridad\*, según municipios**

Municipios	Total	Personas que han visto afectada su seguridad, por al menos una situación	Situaciones que afectan la seguridad del habitante de la calle						Personas que no han visto afectada su seguridad
			Persecución por integrantes de una olla	Ser forzado a cumplir con tareas en contra de su voluntad	Abuso policial	Problemas con grupos juveniles (barras bravas, calvos)	Problemas con la comunidad	Otra situación	
Total Cauca	111	48	20	5	24	12	9	3	63
Popayán	106	47	20	5	24	12	8	3	59
Puerto Tejada	5	1	0	0	0	0	1	0	4

Fuente: DANE, CHC 2021

\* Un habitante de la calle puede informar que su seguridad se ha visto afectada por una o más situaciones.

**7.9.2.9.3. Agresiones de las que han sido víctimas**

Del total de habitantes de la calle censados en el departamento del Cauca, el 42,3% reportaron haber sido víctimas de alguna acción de violencia. De ellos, el 53,2% han sido víctimas de insultos, seguido por los golpes con el 40,4% y por arma blanca con el 36,2%.

A nivel municipal, en Puerto Tejada los habitantes de la calle manifiestan ser agredidos con insultos y golpes con el 50,0% cada uno.

**Cuadro 184. Cauca. Habitantes de la calle de 5 años y más de edad censados por entrevista directa, por acciones de violencia de las que han sido víctimas\*, según municipios**

Municipios	Total	Personas que han sido víctimas por acciones de violencia	Acciones de violencia					Personas que no han sido víctimas por acciones de violencia
			Golpes	Disparos	Arma blanca	Amenazas	Insultos	
Total Cauca	111	47	19	7	17	14	25	64
Popayán	106	45	18	7	17	14	24	61
Puerto Tejada	5	2	1	0	0	0	1	3

Fuente: DANE, CHC 2021

\* Un habitante de la calle puede informar que ha sido víctima por más de una acción de violencia.

## 7.10. CESAR

### 7.10.1. ¿Cuántos son?

#### 7.10.1.1. Distribución por municipios

En el departamento del Cesar 2 municipios reportaron la existencia de habitantes de la calle en 2021; se censaron un total de 164 habitantes de la calle; su distribución por municipios fue de la siguiente manera: el municipio con mayor representatividad fue Valledupar, la capital, con el 98,2%, seguido por La Jagua de Ibirico con el 1,8%.

**Cuadro 185. Cesar. Habitantes de la calle total censados, según municipios**

Municipios	Total
<b>Total Cesar</b>	<b>164</b>
La Jagua de Ibirico	3
Valledupar	161

Fuente: DANE, CHC 2021

#### 7.10.1.2. Estructura por sexo y grupos de edad

Por sexo, en el departamento del Cesar se encontró que la proporción de hombres fue de 84,8% y de mujeres de 15,2%. A nivel municipal, estas proporciones mantuvieron en general un comportamiento parecido al departamental.

Por edades, en el departamento del Cesar las edades con mayor concentración de habitantes de la calle fueron de los 25 a los 44 y de los 50 a los 54 años, representando el 92,1% del total. En el siguiente cuadro se observa la distribución completa por sexo y grupos de edad<sup>27</sup> a nivel municipal.

<sup>27</sup> Algunos grupos de edad no aparecen en el cuadro porque en el censo no se encontraron habitantes de la calle con dichas edades.

**CARACTERIZACIÓN, CENSO HABITANTES DE LA CALLE 2021**

**Cuadro 186. Cesar. Habitantes de la calle total censados, por sexo, según municipios y grupos de edad**

Municipios y grupos de edad	Total	Sexo	
		Hombre	Mujer
<b>Total Cesar</b>	<b>164</b>	<b>139</b>	<b>25</b>
10 a 14	1	1	0
15 a 19	4	3	1
20 a 24	9	8	1
25 a 29	24	21	3
30 a 34	16	13	3
35 a 39	25	20	5
40 a 44	27	23	4
45 a 49	7	7	0
50 a 54	18	16	2
55 a 59	11	8	3
60 a 64	9	7	2
65 a 69	9	8	1
70 a 74	3	3	0
75 a 79	1	1	0
<b>La Jagua de Ibirico</b>	<b>3</b>	<b>2</b>	<b>1</b>
35 a 39	1	1	0
50 a 54	1	1	0
60 a 64	1	0	1
<b>Valledupar</b>	<b>161</b>	<b>137</b>	<b>24</b>
10 a 14	1	1	0
15 a 19	4	3	1
20 a 24	9	8	1
25 a 29	24	21	3
30 a 34	16	13	3
35 a 39	24	19	5
40 a 44	27	23	4
45 a 49	7	7	0
50 a 54	17	15	2
55 a 59	11	8	3
60 a 64	8	7	1
65 a 69	9	8	1
70 a 74	3	3	0
75 a 79	1	1	0

Fuente: DANE, CHC 2021

### 7.10.1.3. Tipo de diligenciamiento del cuestionario

En el departamento del Cesar, el 80,5% de los habitantes de la calle fueron censados por entrevista directa y el 19,5% solo se pudieron censar por observación dada la imposibilidad de abordarlos para realizarles la entrevista.

**Cuadro 187. Cesar. Habitantes de la calle total censados, por tipo de diligenciamiento del cuestionario, según municipios**

Municipios	Total	Tipo de diligenciamiento del cuestionario	
		Por entrevista directa	Por observación
Total Cesar	164	132	32
La Jagua de Ibirico	3	2	1
Valledupar	161	130	31

Fuente: DANE, CHC, 2021

## 7.10.2. ¿Quiénes son?

En esta sección se incluyen todas las variables investigadas en el cuestionario y que los habitantes de la calle respondieron a través de la entrevista directa.

### 7.10.2.1. Lugar de nacimiento

A continuación, se presenta la información de los habitantes de la calle censados en el departamento del Cesar según su lugar de nacimiento, para medir la migración de toda la vida ocurrida en esta población.

Según la información, el 52,3% de los habitantes de la calle nacieron en el mismo municipio de la entrevista, el 40,2% nacieron en otro municipio colombiano y el 7,6% en otro país.

A nivel municipal, se presentó la siguiente situación: todos los habitantes de la calle censados en La Jagua de Ibirico nacieron en el mismo municipio de la entrevista.



**Cuadro 188. Cesar. Habitantes de la calle censados por entrevista directa, por lugar de nacimiento, según municipio de la entrevista**

Municipio de la entrevista	Total	Lugar de nacimiento		
		Mismo municipio de la entrevista	Otro municipio colombiano	Otro país
<b>Total Cesar</b>	<b>132</b>	<b>69</b>	<b>53</b>	<b>10</b>
La Jagua de Ibirico	2	2	0	0
Valledupar	130	67	53	10

Fuente: DANE, CHC, 2021

### 7.10.2.2. Pertenencia étnica

Teniendo en cuenta que Colombia es un país pluriétnico y multicultural, se hace necesario contar con información diferencial por los grupos étnicos existentes en el país, por esta razón se incluyó la pregunta de pertenencia étnica.

Respecto a la pertenencia étnica, en el departamento del Cesar la gran mayoría (95,5%) de los habitantes de la calle no se autorreconocieron en ningún grupo étnico, el 3,0% se autorreconocieron como Indígenas y el 1,5% se autorreconocieron como negros(as), mulatos(as), afrodescendientes, afrocolombianos(as); de los demás grupos étnicos, no hubo habitantes de la calle.

A nivel municipal, en La Jagua de Ibirico ningún habitante de la calle se autorreconoció en ningún grupo étnico.

**Cuadro 189. Cesar. Habitantes de la calle censados por entrevista directa, por pertenencia étnica, según municipios**

Municipios	Total	Pertenencia étnica					
		Indígena	Gitano(a) o Rom	Raizal del Archipiélago de San Andrés, Providencia y Santa Catalina	Palenquero(a) de San Basilio	Negro(a), mulato(a), afrodescendiente, afrocolombiano(a)	Ningún grupo étnico
<b>Total Cesar</b>	<b>132</b>	<b>4</b>	<b>0</b>	<b>0</b>	<b>0</b>	<b>2</b>	<b>126</b>
La Jagua de Ibirico	2	0	0	0	0	0	2
Valledupar	130	4	0	0	0	2	124

Fuente: DANE, CHC 2021

### 7.10.2.3. Orientación sexual

Esta pregunta fue hecha a los habitantes de la calle de 18 años y más de edad. De acuerdo con la información, en el departamento del Cesar la gran mayoría de los habitantes de la calle (96,1%) se identificaron como heterosexuales, el 1,6% manifestó no saber su orientación sexual y se negó a responder la pregunta, cada uno; y el 0,8% se identificaron como homosexuales.

A nivel municipal, en La Jagua de Ibirico todos los habitantes de la calle manifestaron ser heterosexuales.

**Cuadro 190. Cesar. Habitantes de la calle de 18 años y más de edad censados por entrevista directa, por orientación sexual, según municipios**

Municipios	Total	Orientación sexual				
		Heterosexual	Homosexual	Bisexual	No sabe	No responde
Total Cesar	129	124	1	0	2	2
La Jagua de Ibirico	2	2	0	0	0	0
Valledupar	127	122	1	0	2	2

Fuente: DANE, CHC 2021

### 7.10.2.4. Alfabetismo

En cuanto al alfabetismo de los habitantes de la calle en el departamento del Cesar, el 76,5% son alfabetas, mientras que el 23,5% no lo son.

A nivel municipal, en La Jagua de Ibirico todos se declararon analfabetas,

**Cuadro 191. Cesar. Habitantes de la calle de 5 años y más de edad censados por entrevista directa, por alfabetismo, según municipios**

Municipios	Total	Saben leer y escribir	
		Sí	No
Total Cesar	132	101	31
La Jagua de Ibirico	2	0	2
Valledupar	130	101	29

Fuente: DANE, CHC 2021

### 7.10.2.5. Nivel educativo más alto alcanzado y último año o grado aprobado

De los habitantes de la calle censados en el departamento del Cesar, se encontró que el 22,0% tienen básica secundaria incompleta, el 19,7% no contaron con ningún tipo de educación, el 14,4% cuentan con básica primaria incompleta y el 13,6% básica primaria completa. Entre tanto, las personas que contaron con educación superior es el 5,3%.

A nivel municipal resalta el hecho que en La Jagua de Ibirico los habitantes de la calle cuentan con preescolar el 50,0% y manifiestan no contar con ningún tipo de educación el 50,0%.

**Cuadro 192. Cesar. Habitantes de la calle de 5 años y más de edad censados por entrevista directa, por nivel educativo más alto alcanzado y último año o grado aprobado\*, según municipios**

Municipios	Total	Nivel educativo más alto alcanzado										
		Ninguno	Preescolar	Básica primaria completa	Básica primaria incompleta	Básica secundaria completa	Básica secundaria incompleta	Media académica / Media técnica completa	Media académica / Media técnica incompleta	Normalista completa	Normalista incompleta	Superior
Total, Cesar	132	26	8	18	19	7	29	12	5	0	1	7
La Jagua de Ibirico	2	1	1	0	0	0	0	0	0	0	0	0
Valledupar	130	25	7	18	19	7	29	12	5	0	1	7

Fuente: DANE, CHC 2021

\* Representado por el grado de completitud del nivel educativo (completo o incompleto).

### 7.10.2.6. Historia de vida en la calle

El censo incluyó varias preguntas con el fin de tener información de las características de la vida en la calle, como el municipio donde comenzaron a vivir en la calle, la principal razón para irse a vivir en la calle, tiempo que llevan viviendo en la calle y las principales razones por las que continúan viviendo en ella.

#### 7.10.2.6.1. Municipios donde iniciaron la vida en calle.

Del total de habitantes de la calle censados en el departamento del Cesar, el 80,3% iniciaron a vivir en la calle en el mismo municipio donde fueron censados, mientras que el 18,9% lo hicieron en otros municipios colombianos y el 0,8% en otro país.

A nivel municipal en La Jagua de Ibirico todos los habitantes de la calle manifestaron haber iniciado su vida en calle en el mismo municipio de la entrevista.

**Cuadro 193. Cesar. Habitantes de la calle censados por entrevista directa, por lugar donde iniciaron la vida en calle, según municipio de la entrevista.**

Municipio de la entrevista	Total	Lugar de inicio de la vida en calle		
		Mismo municipio de la entrevista	Otro municipio colombiano	Otro país
Total Cesar	132	106	25	1
La Jagua de Ibirico	2	2	0	0
Valledupar	130	104	25	1

Fuente: DANE, CHC 2021

#### 7.10.2.6.2. Principal razón por la que iniciaron la vida en calle

De acuerdo con lo manifestado por las personas que fueron censadas en el departamento del Cesar, la principal razón para iniciar la vida en calle fue por conflictos o dificultades familiares con un 38,6%, el consumo de sustancias psicoactivas con un 25,0%, seguido y por dificultades económicas con un 10,6%.

A nivel municipal, no hay un patrón definido en las razones por las cuales los habitantes de la calle iniciaron su vida en calle; sin embargo, cabe resaltar que en La Jagua de Ibirico se presentaron 2 razones, cada una con el 50,0% y son consumo de sustancias psicoactivas y dificultades familiares.

## CARACTERIZACIÓN, CENSO HABITANTES DE LA CALLE 2021

**Cuadro 194. Cesar. Habitantes de la calle censados por entrevista directa, por la principal razón por la que iniciaron la vida en calle, según municipios**

Municipios	Total	Principal razón por la que iniciaron la vida en calle										
		Consumo de sustancias psicoactivas	Por gusto personal	Amenaza o riesgo para su vida o integridad física	Influencia de otras personas	Dificultades económicas	Falta de trabajo	Conflictos o dificultades familiares	Abuso sexual	Siempre ha vivido en la calle	Víctima del conflicto armado o desplazado	Otra razón
<b>Total Cesar</b>	<b>132</b>	<b>33</b>	<b>7</b>	<b>2</b>	<b>3</b>	<b>14</b>	<b>8</b>	<b>51</b>	<b>2</b>	<b>1</b>	<b>2</b>	<b>9</b>
La Jagua de Ibirico	2	1	0	0	0	0	0	1	0	0	0	0
Valledupar	130	32	7	2	3	14	8	50	2	1	2	9

Fuente: DANE, CHC 2021

### 7.10.2.6.3. Tiempo que llevan viviendo en la calle

Un poco menos de las dos terceras partes de los habitantes de la calle censados en el departamento del Cesar (62,9%) llevan 5 años y más viviendo en la calle; por municipio se sigue esta tendencia en general.

**Cuadro 195. Cesar. Habitantes de la calle censados por entrevista directa, por el tiempo que llevan viviendo en la calle, según municipios**

Municipios	Total	Tiempo que llevan viviendo en la calle					
		Menos de 1 año	Entre 1 y 2 años	Entre 2 y 3 años	Entre 3 y 4 años	Entre 4 y 5 años	5 años y más
<b>Total Cesar</b>	<b>132</b>	<b>7</b>	<b>10</b>	<b>9</b>	<b>13</b>	<b>10</b>	<b>83</b>
La Jagua de Ibirico	2	0	0	0	0	1	1
Valledupar	130	7	10	9	13	9	82

Fuente: DANE, CHC 2021

#### 7.10.2.6.4. Principal razón por la que continúan viviendo en la calle

El consumo de sustancias psicoactivas es la principal razón por la que los habitantes de la calle censados en el departamento del Cesar continúan viviendo en la calle (34,0%), seguido por conflictos o dificultades familiares con un 22,0% y por influencia de otras personas (17,4%).

A nivel municipal, el comportamiento depende de la cantidad de habitantes de la calle censados.

**Cuadro 196. Cesar. Habitantes de la calle censados por entrevista directa, por la principal razón por la que continúan viviendo en la calle, según municipios**

Municipios	Total	Principal razón por la que continúan viviendo en la calle										
		Consumo de sustancias psicoactivas	Por gusto personal	Amenaza o riesgo para su vida o integridad física	Influencia de otras personas	Dificultades económicas	Falta de trabajo	Conflictos o dificultades familiares	Abuso sexual	Siempre ha vivido en la calle	Víctima del conflicto armado o desplazado	Otra razón
Total Cesar	132	45	12	1	23	9	0	29	1	5	0	7
La Jagua de Ibirico	2	1	0	0	0	0	0	0	0	1	0	0
Valledupar	130	44	12	1	23	9	0	29	1	4	0	7

Fuente: DANE, CHC 2021

#### 7.10.2.7. Sobrevivencia y redes de apoyo

##### 7.10.2.7.1. Generación de ingresos

En el departamento del Cesar la principal actividad por medio de la cual los habitantes de la calle generan ingresos para sobrevivir es recogiendo material reciclable con el 52,3%, le siguen pidiendo, retacando, mendigando con el 25,0% y limpiando vidrios, cuidando carros,

## CARACTERIZACIÓN, CENSO HABITANTES DE LA CALLE 2021

tocando llantas con el 10,6%. Actividades como robar o atracar, actividades relacionadas con sustancias psicoactivas y el ejercicio de la prostitución tuvieron una prevalencia por debajo del 0,8%.

A nivel municipal en la Jagua de Ibirico se sigue un patrón similar, el 50,0% de los entrevistados informan que su actividad principal para generar ingresos es pidiendo, retacando, mendigando y el otro 50,0% recogiendo material reciclable.

**Cuadro 197. Cesar. Habitantes de la calle de 5 años y más de edad censados por entrevista directa, por la actividad que realizan principalmente para generar ingresos, según municipios**

Municipios	Total	Actividad principal para generar ingresos								
		Limpiando vidrios, cuidando carros, tocando llantas, vendiendo en la calle u otras similares	Cantando, haciendo malabares, cuentería, artesanía u otras similares	Carpintería, electricidad, construcción u otras similares	Pidiendo, retacando, mendigando	Recogiendo material reciclable	Como campanero, taquillero, vendiendo o transportando sustancias psicoactivas	Robando o atracando	Ejerciendo la prostitución	Otra actividad
Total Cesar	132	14	1	2	33	69	0	1	1	11
La Jagua de Ibirico	2	0	0	0	1	1	0	0	0	0
Valledupar	130	14	1	2	32	68	0	1	1	11

Fuente: DANE, CHC 2021

### 7.10.2.7.2. Persona de la familia de origen con quien tienen mayor contacto

En lo referente a las redes familiares, se observa que el 46,2% de los habitantes de la calle censados en el departamento del Cesar no tienen contacto con sus familiares; el 21,2% lo tienen con sus hermanos(as), hermanastros(as) y el 14,4% con la mamá.

A nivel municipal resalta que en La Jagua de Ibirico todos los habitantes de la calle manifestaron tener contacto solo con sus hermanos(as), hermanastros(as).

**Cuadro 198. Cesar. Habitantes de la calle censados por entrevista directa, por persona de la familia de origen con quien tienen mayor contacto, según municipios**

Municipios	Total	Persona de la familia de origen con mayor contacto								
		Mamá	Papá	Hermano(a), hermanastro(a)	Abuelo(a)	Tío(a)	Hijo(a), hijastro(a)	Pareja (esposol[a], compañerol[a])	Otra	Ninguno
Total Cesar	132	19	4	28	3	7	4	2	4	61
La Jagua de Ibirico	2	0	0	2	0	0	0	0	0	0
Valledupar	130	19	4	26	3	7	4	2	4	61

Fuente: DANE, CHC 2021

#### 7.10.2.7.3. Recibo de ayudas

Del total de habitantes de la calle censados en el departamento del Cesar, se encontró que el 55,3% recibió al menos un tipo de ayuda ya sea por parte de un familiar, amigo, institución oficial, organizaciones privadas o religiosas, entre otros; y el 44,7% no recibieron ayudas. A nivel municipal, el comportamiento es similar al departamental.

**Cuadro 199. Cesar. Habitantes de la calle censados por entrevista directa, por recibo de ayudas, según municipios**

Municipios	Total	Personas que reciben ayuda de al menos una red de apoyo	Personas que no reciben ayudas
Total Cesar	132	73	59
La Jagua de Ibirico	2	1	1
Valledupar	130	72	58

Fuente: DANE, CHC 2021

#### 7.10.2.7.4. Procedencia de las ayudas

Con respecto a los habitantes de la calle que recibieron algún tipo de ayuda en el departamento del Cesar, el 61,6% manifestaron haber recibido ayuda de organizaciones religiosas, el 31,5% de algún familiar y el 13,7% de amigos.



## CARACTERIZACIÓN, CENSO HABITANTES DE LA CALLE 2021

A nivel municipal, en la Jagua de Ibirico todos los habitantes de la calle manifiestan haber recibido ayuda de algún familiar.

**Cuadro 200. Cesar. Habitantes de la calle censados por entrevista directa que recibieron ayudas de alguna red de apoyo\*, por red de apoyo, según municipios**

Municipios	Personas que reciben ayuda de al menos una red de apoyo	Redes de apoyo de las que reciben ayudas					
		De algún familiar	De amigos	De instituciones oficiales	De instituciones u organizaciones privadas	De organizaciones religiosas	De otros
Total Cesar	73	23	10	2	2	45	7
La Jagua de Ibirico	1	1	0	0	0	0	0
Valledupar	72	22	10	2	2	45	7

Fuente: DANE, CHC 2021

\* Un habitante de la calle puede acceder a una o más redes de apoyo.

### 7.10.2.7.5. Conocimiento y uso de los programas de la alcaldía

En el departamento del Cesar, la mayoría de los habitantes de la calle censados por entrevista directa tienen desconocimiento de los programas que adelantan las alcaldías para la atención de la habitabilidad en calle (91,7%).

Por su parte, en el municipio de La Jagua de Ibirico todos manifestaron no conocerlos.

**Cuadro 201. Cesar. Habitantes de la calle de 5 años y más de edad censados por entrevista directa, por conocimiento de programas de atención para habitantes de la calle por parte de la alcaldía y uso de estos, según municipios**

Municipios	Total	Sabe de los programas de atención de la alcaldía			No sabe que los hay
		Sí sabe que hay			
		Total	Sí los utiliza	No los utiliza	
Total Cesar	132	11	2	9	121
La Jagua de Ibirico	2	0	0	0	2
Valledupar	130	11	2	9	119

Fuente: DANE, CHC 2021

### 7.10.2.8. Atención integral en salud y consumo de sustancias psicoactivas

#### 7.10.2.8.1. Funcionamiento humano

Dadas las condiciones físicas y mentales y sin ningún tipo de ayuda, del total de habitantes de la calle censados en el departamento del Cesar, el 42,4% manifestaron tener algún grado de dificultad en la realización de actividades cotidianas y por tanto presentan por lo menos una limitación permanente. El 57,6% no presentan dificultades para realizar actividades.

A nivel municipal, en La Jagua de Ibirico el 50,0% de los habitantes de la calle manifiestan no tener limitaciones, mientras que el otro 50,0% informa tener limitaciones permanentes.

**Cuadro 202. Cesar. Habitantes de la calle censados por entrevista directa, por condición de presentar limitaciones permanentes para realizar actividades, según municipios**

Municipios	Total	Personas con limitaciones permanentes	Personas sin limitaciones permanentes
Total Cesar	132	56	76
La Jagua de Ibirico	2	1	1
Valledupar	130	55	75

Fuente: DANE CHC 2021

#### 7.10.2.8.2. Salud

##### 7.10.2.8.2.1. Problemas odontológicos o de salud presentados en los últimos 30 días

De los habitantes de la calle censados en el departamento del Cesar, el 17,4% manifestaron haber tenido algún problema de salud en los 30 días anteriores al censo y el 82,6% manifestaron no haberlos tenido. Entre los que manifestaron haberlos tenido, el 26,1% tuvieron molestias dentales y lesión intencional por parte de terceros cada uno; y el 13,0% problema mental o emocional, tos frecuente, otros problemas respiratorios (gripa, asma, EPOC), dolor abdominal o diarrea y otros problemas de salud no especificados cada uno.

A nivel municipal, en la Jagua de Ibirico ningún habitante de la calle manifestó haber tenido problemas de salud.

**Cuadro 203. Cesar. Habitantes de la calle censados por entrevista directa, por problemas odontológicos o de salud presentados en los últimos 30 días, según municipios**

Municipios	Total	Personas que tuvieron algún problema odontológico o de salud en los últimos 30 días	Problemas odontológicos o de salud*											Personas sin problemas odontológicos o de salud en los últimos 30 días
			Lesión, intoxicación o envenenamiento causado por accidente	Lesión intencional por parte de terceros	Problema mental o emocional	Intento de suicidio	Tos frecuente	Otros problemas respiratorios (gripa, asma, EPOC)	Enfermedades de Transmisión sexual (venéreas)	Molestias dentales	Dolor abdominal o diarrea	Otra	Sin información	
Total Cesar	132	23	2	6	3	0	3	3	0	6	3	3	2	109
La Jagua de Ibirico	2	0	0	0	0	0	0	0	0	0	0	0	0	2
Valledupar	130	23	2	6	3	0	3	3	0	6	3	3	2	107

Fuente: DANE, CHC 2021

\* Un habitante de la calle puede presentar uno o más problemas de salud.

#### 7.10.2.8.2.2. Enfermedades crónicas no transmisibles, tuberculosis, VIH-SIDA

En el departamento del Cesar, solo el 9,8% de los habitantes de la calle fueron diagnosticados con hipertensión, diabetes, cáncer, tuberculosis o VIH-SIDA; el 90,2% no.

En el Cesar, la enfermedad más diagnosticada fue la hipertensión con el 69,2%, seguida por la tuberculosis con el 30,8% y por la diabetes con el 23,1% y el cáncer y VIH – SIDA con 15,4% cada una.

En cuanto a la atención médica prestada, todos los diagnosticados manifiestan haber tenido atención médica; con excepción de la hipertensión quienes el 44,4% no la tuvieron.

A nivel municipal hay que mencionar que en la Jagua de Ibirico todos los entrevistados manifestaron no estar diagnosticados con estas enfermedades.

**Cuadro 204. Cesar. Habitantes de la calle censados por entrevista directa, por diagnóstico de enfermedades crónicas no transmisibles, tuberculosis, VIH-SIDA\* y tratamiento recibido, según municipios**

Municipios	Total	Personas diagnosticadas con al menos una enfermedad	Personas diagnosticadas con:															Personas no diagnosticadas con estas enfermedades
			Hipertensión			Diabetes			Cáncer			Tuberculosis			VIH-SIDA			
			Total	Recibió tratamiento	No recibió tratamiento	Total	Recibió tratamiento	No recibió tratamiento	Total	Recibió tratamiento	No recibió tratamiento	Total	Recibió tratamiento	No recibió tratamiento	Total	Recibió tratamiento	No recibió tratamiento	
Total Cesar	132	13	9	5	4	3	3	0	2	2	0	4	4	0	2	2	0	119
La Jagua de Ibirico	2	0	0	0	0	0	0	0	0	0	0	0	0	0	0	0	0	2
Valledupar	130	13	9	5	4	3	3	0	2	2	0	4	4	0	2	2	0	117

Fuente: DANE, CHC 2021

\* Un habitante de la calle puede estar diagnosticado con una o más enfermedades.

### 7.10.2.8.3. Consumo de sustancias psicoactivas

A continuación, se presentan los resultados de la información recolectada en el departamento del Cesar con respecto al consumo de sustancias psicoactivas, el cual indaga sobre el consumo actual de cigarrillo, alcohol, marihuana, inhalantes, cocaína, basuco, heroína, pepas y otros tipos de sustancias.

De acuerdo con los resultados, el 85,6% de los habitantes de la calle censados en el departamento son consumidores de sustancias psicoactivas; mientras que el 14,4% no lo son.

Las sustancias psicoactivas que más consumen los habitantes de la calle son el cigarrillo con el 69,9%, seguido por la marihuana con el 56,6% y por el basuco con el 47,8%.

A nivel municipal, el comportamiento depende de la cantidad de habitantes de la calle censados por municipio.

## CARACTERIZACIÓN, CENSO HABITANTES DE LA CALLE 2021

**Cuadro 205. Cesar. Habitantes de la calle de 5 años y más de edad censados por entrevista directa, por consumo de sustancias psicoactivas\* y tipo de sustancia psicoactiva consumida, según municipios**

Municipios	Total	Personas que consumen al menos una sustancia psicoactiva	Tipo de sustancia psicoactiva									Personas que no consumen sustancias psicoactivas
			Cigarrillo	Alcohol (bebidas alcohólicas, chamber, etílico)	Marihuana	Inhalantes (sacol, pegante, bóxer, gasolina, thinner, etc.)	Cocaína	Basuco	Heroína	Pepas	Otras (maduro, pistolo, etc.)	
Total Cesar	132	113	79	52	64	4	22	54	4	14	7	19
La Jagua de Ibirico	2	1	0	0	1	0	0	0	0	0	0	1
Valledupar	130	112	79	52	63	4	22	54	4	14	7	18

Fuente: DANE, CHC 2021

\* Un habitante de la calle puede consumir una o más sustancias psicoactivas

Si bien los habitantes de la calle pueden consumir más de una sustancia psicoactiva a la vez, en el siguiente cuadro se muestra la que consumen principalmente de acuerdo con lo que manifestaron en la entrevista. Los datos indican que las sustancias que consumen principalmente son el basuco (32,7%), seguidos por la marihuana con el 31,0% y el cigarrillo con el 24,8%.

**Cuadro 206. Cesar. Habitantes de la calle de 5 años y más de edad censados por entrevista directa consumidores de sustancias psicoactivas, por la sustancia psicoactiva que consumen principalmente, según municipios**

Municipios	Total	Tipo de sustancia psicoactiva consumida principalmente								
		Cigarrillo	Alcohol (bebidas alcohólicas, chamber, etílico)	Marihuana	Inhalantes (sacol, pegante, bóxer, gasolina, thinner, etc.)	Cocaína	Basuco	Heroína	Pepas	Otras (maduro, pistolo, etc.)
Total Cesar	113	28	8	35	0	2	37	1	1	1
La Jagua de Ibirico	1	0	0	1	0	0	0	0	0	0
Valledupar	112	28	8	34	0	2	37	1	1	1

Fuente: DANE, CHC 2021

### 7.10.2.9. Convivencia y seguridad ciudadana

Se les consultó a los habitantes de la calle sobre la seguridad en la calle, en lo referente a si temen por su vida, si han tenido situaciones que afectan su seguridad y si han sido víctimas de algún tipo de agresión.

#### 7.10.2.9.1. Temor por su vida

De los habitantes de la calle censados en el departamento del Cesar, el 56,1% manifestaron que temen por su vida; mientras que el 43,9% respondieron no temer.

A nivel municipal resalta La Jagua de Ibirico donde todos los habitantes de la calle manifestaron no temer por su vida.

**Cuadro 207. Cesar. Habitantes de la calle de 5 años y más de edad censados por entrevista directa, por condición de temer por su vida, según municipios**

Municipios	Total	Temen por su vida	
		Sí	No
Total Cesar	132	74	58
La Jagua de Ibirico	2	0	2
Valledupar	130	74	56

Fuente: DANE, CHC 2021

#### 7.10.2.9.2. Situaciones que afectan la seguridad del habitante de la calle

Del total de habitantes de la calle del departamento del Cesar, el 50,0% manifestaron que han visto afectada su seguridad por al menos una situación; entre ellos, la situación que más afecta su seguridad es causada por abuso policial con el (57,6%), persecución por integrantes de una olla (25,8%) y por ser forzado a cumplir con tareas en contra de su voluntad con el 16,7%.

A nivel municipal, en La Jagua de Ibirico todos los habitantes de la calle manifestaron que no han visto afectada su seguridad por ninguna situación.

## CARACTERIZACIÓN, CENSO HABITANTES DE LA CALLE 2021

**Cuadro 208. Cesar. Habitantes de la calle de 5 años y más de edad censados por entrevista directa, por situaciones que afectan su seguridad\*, según municipios**

Municipios	Total	Personas que han visto afectada su seguridad, por al menos una situación	Situaciones que afectan la seguridad del habitante de la calle						Personas que no han visto afectada su seguridad
			Persecución por integrantes de una olla	Ser forzado a cumplir con tareas en contra de su voluntad	Abuso policial	Problemas con grupos juveniles (barras bravas, calvos)	Problemas con la comunidad	Otra situación	
Total Cesar	132	66	17	11	38	8	8	4	66
La Jagua de Ibirico	2	0	0	0	0	0	0	0	2
Valledupar	130	66	17	11	38	8	8	4	64

Fuente: DANE, CHC 2021

\* Un habitante de la calle puede informar que su seguridad se ha visto afectada por una o más situaciones.

### 7.10.2.9.3. Agresiones de las que han sido víctimas

Del total de habitantes de la calle censados en el departamento del Cesar, el 40,9% reportaron haber sido víctimas de alguna acción de violencia. De ellos, el 59,3% han sido víctimas de insultos, seguido por los golpes con el 57,4% y por amenazas con el 33,3%.

A nivel municipal, en La Jagua de Ibirico todos los habitantes de la calle manifestaron que no haber sido víctimas de ninguna acción de violencia.

**Cuadro 209. Cesar. Habitantes de la calle de 5 años y más de edad censados por entrevista directa, por acciones de violencia de las que han sido víctimas\*, según municipios**

Municipios	Total	Personas que han sido víctimas por acciones de violencia	Acciones de violencia					Personas que no han sido víctimas por acciones de violencia
			Golpes	Disparos	Arma blanca	Amenazas	Insultos	
Total Cesar	132	54	31	4	5	18	32	78
La Jagua de Ibirico	2	0	0	0	0	0	0	2
Valledupar	130	54	31	4	5	18	32	76

Fuente: DANE, CHC 2021

\* Un habitante de la calle puede informar que ha sido víctima por más de una acción de violencia

## 7.11. CHOCÓ

### 7.11.1. ¿Cuántos son?

#### 7.11.1.1. Distribución por municipios

En el departamento del Chocó 2 municipios reportaron la existencia de habitantes de la calle en 2021; se censaron un total de 2 habitantes de la calle; su distribución por municipios fue de la siguiente manera: 50,0% en el municipio de Acandí y 50,0% en San José del Palmar.

**Cuadro 210. Chocó. Habitantes de la calle total censados, según municipios**

Municipios	Total
Total Chocó	2
Acandí	1
San José Del Palmar	1

Fuente: DANE, CHC 2021

#### 7.11.1.2. Estructura por sexo y grupos de edad

Por sexo, en el departamento del Chocó se encontró que la proporción de hombres fue de 50,0% y de mujeres de 50,0%. A nivel municipal, en Acandí el 100% son mujeres y en San José del Palmar todos son hombres.

Por edades, el habitante de la calle censado en Acandí se encontraba entre 40 y 44 años y el censado en San José del Palmar, entre 20 y 24 años. En el siguiente cuadro se observa la distribución completa por sexo y grupos de edad<sup>28</sup> a nivel municipal.

<sup>28</sup> Algunos grupos de edad no aparecen en el cuadro porque en el censo no se encontraron habitantes de la calle con dichas edades.



**Cuadro 211. Chocó. Habitantes de la calle total censados, por sexo, según municipios y grupos de edad**

Municipios y grupos de edad	Total	Sexo	
		Hombre	Mujer
<b>Total Chocó</b>	<b>2</b>	<b>1</b>	<b>1</b>
20 a 24	1	1	0
40 a 44	1	0	1
<b>Acandí</b>	<b>1</b>	<b>0</b>	<b>1</b>
40 a 44	1	0	1
<b>San José Del Palmar</b>	<b>1</b>	<b>1</b>	<b>0</b>
20 a 24	1	1	0

Fuente: DANE, CHC 2021

### 7.11.1.3. Tipo de diligenciamiento del cuestionario

En el departamento del Chocó, todos los habitantes de la calle del municipio de San José del Palmar fueron censados por entrevista directa; mientras que en el municipio de Acandí todos fueron censados por observación.

**Cuadro 212. Chocó. Habitantes de la calle total censados, por tipo de diligenciamiento del cuestionario, según municipios**

Municipios	Total	Tipo de diligenciamiento del cuestionario	
		Por entrevista directa	Por observación
<b>Total Chocó</b>	<b>2</b>	<b>1</b>	<b>1</b>
Acandí	1	0	1
San José Del Palmar	1	1	0

Fuente: DANE, CHC, 2021

## 7.11.2. ¿Quiénes son?

En esta sección se incluyen todas las variables investigadas en el cuestionario y que los habitantes de la calle respondieron a través de la entrevista directa.

### 7.11.2.1. Lugar de nacimiento

A continuación, se presenta la información de los habitantes de la calle censados en el municipio de San José del Palmar según su lugar de nacimiento, para medir la migración de toda la vida ocurrida en esta población.

## CARACTERIZACIÓN, CENSO HABITANTES DE LA CALLE 2021

Según la información, el habitante de la calle de San José del Palmar nació en el mismo municipio de la entrevista.

**Cuadro 213. Chocó. Habitantes de la calle censados por entrevista directa, por lugar de nacimiento, según municipio de la entrevista**

Municipio de la entrevista	Total	Lugar de nacimiento		
		Mismo municipio de la entrevista	Otro municipio colombiano	Otro país
<b>Total Chocó</b>	<b>1</b>	<b>1</b>	<b>0</b>	<b>0</b>
San José Del Palmar	1	1	0	0

Fuente: DANE, CHC, 2021

### 7.11.2.2. Pertenencia étnica

Teniendo en cuenta que Colombia es un país pluriétnico y multicultural, se hace necesario contar con información diferencial por los grupos étnicos existentes en el país, por esta razón se incluyó la pregunta de pertenencia étnica.

Respecto a la pertenencia étnica, en el municipio de San José del Palmar el habitante de la calle no se autorreconoció dentro de un grupo étnico.

**Cuadro 214. Chocó. Habitantes de la calle censados por entrevista directa, por pertenencia étnica, según municipios**

Municipios	Total	Pertenencia étnica						
		Indígena	Gitano(a) o Rom	Raizal del Archipiélago de San Andrés, Providencia y Santa Catalina	Palenquero(a) de San Basilio	Negro(a), mulato(a), afrodescendiente, afrocolombiano(a)	Ningún grupo étnico	
<b>Total Chocó</b>	<b>1</b>	<b>0</b>	<b>0</b>	<b>0</b>	<b>0</b>	<b>0</b>	<b>1</b>	
San José Del Palmar	1	0	0	0	0	0	1	

Fuente: DANE, CHC 2021

### 7.11.2.3. Orientación sexual

Esta pregunta fue hecha a los habitantes de la calle de 18 años y más de edad. De acuerdo con la información, en San José del Palmar el habitante de la calle se identificó como heterosexual.

**Cuadro 215. Chocó. Habitantes de la calle de 18 años y más de edad censados por entrevista directa, por orientación sexual, según municipios**

Municipios	Total	Orientación sexual				
		Heterosexual	Homosexual	Bisexual	No sabe	No responde
Total Chocó	1	1	0	0	0	0
San José Del Palmar	1	1	0	0	0	0

Fuente: DANE, CHC 2021

### 7.11.2.4. Alfabetismo

En cuanto al alfabetismo en el municipio de San José del Palmar, el habitante de la calle censado se declaró analfabeta.

**Cuadro 216. Chocó. Habitantes de la calle de 5 años y más de edad censados por entrevista directa, por alfabetismo, según municipios**

Municipios	Total	Saben leer y escribir	
		Sí	No
Total Chocó	1	0	1
San José Del Palmar	1	0	1

Fuente: DANE, CHC 2021

### 7.11.2.5. Nivel educativo más alto alcanzado y último año o grado aprobado

El habitante de la calle censado en el municipio de San José del Palmar tiene educación preescolar.

**Cuadro 217. Chocó. Habitantes de la calle de 5 años y más de edad censados por entrevista directa, por nivel educativo más alto alcanzado y último año o grado aprobado\*, según municipios**

Municipios	Total	Nivel educativo más alto alcanzado										
		Ninguno	Preescolar	Básica primaria completa	Básica primaria incompleta	Básica secundaria completa	Básica secundaria incompleta	Media académica / Media técnica completa	Media académica / Media técnica incompleta	Normalista completa	Normalista incompleta	Superior
Total Chocó	1	0	1	0	0	0	0	0	0	0	0	0
San José Del Palmar	1	0	1	0	0	0	0	0	0	0	0	0

Fuente: DANE, CHC 2021

\* Representado por el grado de completitud del nivel educativo (completo o incompleto).

### 7.11.2.6. Historia de vida en la calle

El censo incluyó varias preguntas con el fin de tener información de las características de la vida en la calle, como el municipio donde comenzaron a vivir en la calle, la principal razón para irse a vivir en la calle, tiempo que llevan viviendo en la calle y las principales razones por las que continúan viviendo en ella.

#### 7.11.2.6.1. Municipios donde iniciaron la vida en calle.

El habitante de la calle censado en el municipio de San José del Palmar manifestó que inició a vivir en la calle en el mismo municipio donde fue censado.

**Cuadro 218. Chocó. Habitantes de la calle censados por entrevista directa, por lugar donde iniciaron la vida en calle, según municipio de la entrevista**

Municipio de la entrevista	Total	Lugar de inicio de la vida en calle		
		Mismo municipio de la entrevista	Otro municipio colombiano	Otro país
Total Chocó	1	1	0	0
San José Del Palmar	1	1	0	0

Fuente: DANE, CHC 2021

**7.11.2.6.2. Principal razón por la que iniciaron la vida en calle**

De acuerdo con lo manifestado por el habitante de la calle que fue censado en el municipio de San José del Palmar, la principal razón para iniciar la vida en calle fue por conflictos o dificultades familiares.

**Cuadro 219. Chocó. Habitantes de la calle censados por entrevista directa, por la principal razón por la que iniciaron la vida en calle, según municipios**

Municipios	Total	Principal razón por la que iniciaron la vida en calle										
		Consumo de sustancias psicoactivas	Por gusto personal	Amenaza o riesgo para su vida o integridad física	Influencia de otras personas	Dificultades económicas	Falta de trabajo	Conflictos o dificultades familiares	Abuso sexual	Siempre ha vivido en la calle	Víctima del conflicto armado o desplazado	Otra razón
Total Chocó	1	0	0	0	0	0	0	1	0	0	0	0
San José del Palmar	1	0	0	0	0	0	0	1	0	0	0	0

Fuente: DANE, CHC 2021

**7.11.2.6.3. Tiempo que llevan viviendo en la calle**

El habitante de la calle censado en el municipio de San José del Palmar lleva menos de 1 año viviendo en la calle.

**Cuadro 220. Chocó. Habitantes de la calle censados por entrevista directa, por el tiempo que llevan viviendo en la calle, según municipios**

Municipios	Total	Tiempo que llevan viviendo en la calle					
		Menos de 1 año	Entre 1 y 2 años	Entre 2 y 3 años	Entre 3 y 4 años	Entre 4 y 5 años	5 años y más
Total Chocó	1	1	0	0	0	0	0
San José del Palmar	1	1	0	0	0	0	0

Fuente: DANE, CHC 2021

**7.11.2.6.4. Principal razón por la que continúan viviendo en la calle**

Los conflictos o dificultades familiares es la única razón por la que el habitante de la calle censado en el municipio de San José del Palmar continúa viviendo en la calle.

**Cuadro 221. Chocó. Habitantes de la calle censados por entrevista directa, por la principal razón por la que continúan viviendo en la calle, según municipios**

Municipios	Total	Principal razón por la que continúan viviendo en la calle										
		Consumo de sustancias psicoactivas	Por gusto personal	Amenaza o riesgo para su vida o integridad física	Influencia de otras personas	Dificultades económicas	Falta de trabajo	Conflictos o dificultades familiares	Abuso sexual	Siempre ha vivido en la calle	Víctima del conflicto armado o desplazado	Otra razón
Total Chocó	1	0	0	0	0	0	0	1	0	0	0	0
San José Del Palmar	1	0	0	0	0	0	0	1	0	0	0	0

Fuente: DANE, CHC 2021

**7.11.2.7. Sobrevivencia y redes de apoyo**

**7.11.2.7.1. Generación de ingresos**

En el municipio de San José del Palmar la única actividad por medio de la cual el habitante de la calle genera ingresos para sobrevivir es recogiendo material reciclable.

## CARACTERIZACIÓN, CENSO HABITANTES DE LA CALLE 2021

**Cuadro 222. Chocó. Habitantes de la calle de 5 años y más de edad censados por entrevista directa, por la actividad que realizan principalmente para generar ingresos, según municipios**

Municipios	Total	Actividad principal para generar ingresos								
		Limpiando vidrios, cuidando carros, tocando llantas, vendiendo en la calle u otras similares	Cantando, haciendo malabares, cuentería, artesanía u otras similares	Carpintería, electricidad, construcción u otras similares	Pidiendo, retacando, mendigando	Recogiendo material reciclable	Como campanero, taquillero, vendiendo o transportando sustancias psicoactivas	Robando o atracando	Ejerciendo la prostitución	Otra actividad
Total Chocó	1	0	0	0	0	1	0	0	0	0
San José Del Palmar	1	0	0	0	0	1	0	0	0	0

Fuente: DANE, CHC 2021

### 7.11.2.7.2. Persona de la familia de origen con quien tienen mayor contacto

En lo referente a las redes familiares, se observa que el habitante de la calle censado en el municipio de San José del Palmar tiene contacto únicamente con su mamá.

**Cuadro 223. Chocó. Habitantes de la calle censados por entrevista directa, por persona de la familia de origen con quien tienen mayor contacto, según municipios**

Municipios	Total	Persona de la familia de origen con mayor contacto								
		Mamá	Papá	Hermano(a), hermanastro(a)	Abuelo(a)	Tío(a)	Hijo(a), hijastro(a)	Pareja (esposo(a), compañero(a))	Otra	Ninguno
Total Chocó	1	1	0	0	0	0	0	0	0	0
San José Del Palmar	1	1	0	0	0	0	0	0	0	0

Fuente: DANE, CHC 2021

### 7.11.2.7.3. Recibo de ayudas

El habitante de la calle censado en el municipio de San José del Palmar recibió al menos un tipo de ayuda ya sea por parte de un familiar, amigo, institución oficial, organizaciones privadas o religiosas, entre otros.

**Cuadro 224. Chocó. Habitantes de la calle censados por entrevista directa, por recibo de ayudas, según municipios**

Municipios	Total	Personas que reciben ayuda de al menos una red de apoyo	Personas que no reciben ayudas
Total Chocó	1	1	0
San José Del Palmar	1	1	0

Fuente: DANE, CHC 2021

### 7.11.2.7.4. Procedencia de las ayudas

El habitante de la calle del municipio de San José del Palmar manifestó haber recibido ayuda de instituciones oficiales y de amigos.

**Cuadro 225. Chocó. Habitantes de la calle censados por entrevista directa que recibieron ayudas de alguna red de apoyo\*, por red de apoyo, según municipios.**

Municipios	Personas que reciben ayuda de al menos una red de apoyo	Redes de apoyo de las que reciben ayudas					
		De algún familiar	De amigos	De instituciones oficiales	De instituciones u organizaciones privadas	De organizaciones religiosas	De otros
Total Chocó	1	0	1	1	0	0	0
San José del Palmar	1	0	1	1	0	0	0

Fuente: DANE, CHC 2021

\* Un habitante de la calle puede acceder a una o más redes de apoyo.



#### 7.11.2.7.5. Conocimiento y uso de los programas de la alcaldía

En el municipio de San José del Palmar el habitante de la calle entrevistado desconoce la existencia de programas que adelanta la alcaldía para la atención de la habitabilidad en calle.

**Cuadro 226. Chocó. Habitantes de la calle de 5 años y más de edad censados por entrevista directa, por conocimiento de programas de atención para habitantes de la calle por parte de la alcaldía y uso de estos, según municipios**

Municipios	Total	Sabe de los programas de atención de la alcaldía			No sabe que los hay
		Sí sabe que hay			
		Total	Sí los utiliza	No los utiliza	
Total Chocó	1	0	0	0	1
San José Del Palmar	1	0	0	0	1

Fuente: DANE, CHC 2021

#### 7.11.2.8. Atención integral en salud y consumo de sustancias psicoactivas

##### 7.11.2.8.1. Funcionamiento humano

Dadas las condiciones físicas y mentales y sin ningún tipo de ayuda, el habitante de la calle censado en el municipio de San José del Palmar manifestó tener algún grado de dificultad en la realización de actividades cotidianas y por tanto presenta por lo menos una limitación permanente.

**Cuadro 227. Chocó. Habitantes de la calle censados por entrevista directa, por condición de presentar limitaciones permanentes para realizar actividades, según municipios**

Municipios	Total	Personas con limitaciones permanentes	Personas sin limitaciones permanentes
Total Chocó	1	1	0
San José Del Palmar	1	1	0

Fuente: DANE CHC 2021

**7.11.2.8.2. Salud**

**7.11.2.8.2.1. Problemas odontológicos o de salud presentados en los últimos 30 días**

El habitante de la calle censado en el municipio de San José del Palmar, manifestó no haber tenido problemas de salud en los 30 días anteriores al censo.

**Cuadro 228. Chocó. Habitantes de la calle censados por entrevista directa, por problemas odontológicos o de salud presentados en los últimos 30 días, según municipios**

Municipios	Total	Personas que tuvieron algún problema odontológico o de salud en los últimos 30 días	Problemas odontológicos o de salud*											Personas sin problemas odontológicos o de salud en los últimos 30 días		
			Lesión, intoxicación o envenenamiento causado por accidente	Lesión intencional por parte de terceros	Problema mental o emocional	Intento de suicidio	Tos frecuente	Otros problemas respiratorios (gripa, asma, EPOC)	Enfermedades de transmisión sexual (venéreas)	Molestias dentales	Dolor abdominal o diarrea	Otra	Sin información			
Total Chocó	1	0	0	0	0	0	0	0	0	0	0	0	0	0	0	1
San José Del Palmar	1	0	0	0	0	0	0	0	0	0	0	0	0	0	0	1

Fuente: DANE, CHC 2021

\* Un habitante de la calle puede presentar uno o más problemas de salud.

**7.11.2.8.2.2. Enfermedades crónicas no transmisibles, tuberculosis, VIH-SIDA**

El habitante de la calle del municipio de San José del Palmar manifestó no haber sido diagnosticado con enfermedades como hipertensión, diabetes, cáncer, tuberculosis o VIH-SIDA.

**Cuadro 229. Chocó. Habitantes de la calle censados por entrevista directa, por diagnóstico de enfermedades crónicas no transmisibles, tuberculosis, VIH-SIDA\* y tratamiento recibido, según municipios**

Municipios	Total	Personas diagnosticadas con:															Personas no diagnosticadas con estas enfermedades			
		Hipertensión			Diabetes			Cáncer			Tuberculosis			VIH-SIDA						
		Total	Recibió tratamiento	No recibió tratamiento	Total	Recibió tratamiento	No recibió tratamiento	Total	Recibió tratamiento	No recibió tratamiento	Total	Recibió tratamiento	No recibió tratamiento	Total	Recibió tratamiento	No recibió tratamiento				
Total Chocó	1	0	0	0	0	0	0	0	0	0	0	0	0	0	0	0	0	0	0	1
San José Del Palmar	1	0	0	0	0	0	0	0	0	0	0	0	0	0	0	0	0	0	0	1

Fuente: DANE, CHC 2021

\* Un habitante de la calle puede estar diagnosticado con una o más enfermedades.

### 7.11.2.8.3. Consumo de sustancias psicoactivas

A continuación, se presentan los resultados de la información recolectada en el municipio de San José Del Palmar con respecto al consumo de sustancias psicoactivas, el cual indaga sobre el consumo actual de cigarrillo, alcohol, marihuana, inhalantes, cocaína, basuco, heroína, pepas y otros tipos de sustancias.

De acuerdo con los resultados, el habitante de la calle censado en el municipio no es consumidor de sustancias psicoactivas.

**Cuadro 230. Chocó. Habitantes de la calle de 5 años y más de edad censados por entrevista directa, por consumo de sustancias psicoactivas\* y tipo de sustancia psicoactiva consumida, según municipios**

Municipios	Total	Personas que consumen al menos una sustancia psicoactiva	Tipo de sustancia psicoactiva										Personas que no consumen sustancias psicoactivas
			Cigarrillo	Alcohol (bebidas alcohólicas, chamber, etílico)	Marihuana	Inhalantes (sacol, pegante, bóxer, gasolina, thinner, etc.)	Cocaína	Basuco	Heroína	Pepas	Otras (maduro, pistolo, etc.)		
Total Chocó	1	0	0	0	0	0	0	0	0	0	0	0	1
San José Del Palmar	1	0	0	0	0	0	0	0	0	0	0	0	1

Fuente: DANE, CHC 2021

\* Un habitante de la calle puede consumir una o más sustancias psicoactivas

### 7.11.2.9. Convivencia y seguridad ciudadana

Se les consultó a los habitantes de la calle sobre la seguridad en la calle, en lo referente a si temen por su vida, si han tenido situaciones que afectan su seguridad y si han sido víctimas de algún tipo de agresión.

#### 7.11.2.9.1. Temor por su vida

El habitante de la calle censado en el municipio de San José del Palmar manifestó que teme por su vida.

**Cuadro 231. Chocó. Habitantes de la calle de 5 años y más de edad censados por entrevista directa, por condición de temer por su vida, según municipios**

Municipios	Total	Temen por su vida	
		Sí	No
Total Chocó	1	1	0
San José Del Palmar	1	1	0

Fuente: DANE, CHC 2021

**7.11.2.9.2. Situaciones que afectan la seguridad del habitante de la calle**

El habitante de la calle del municipio de San José del Palmar manifestó que no ha visto afectada su seguridad.

**Cuadro 232. Chocó. Habitantes de la calle de 5 años y más de edad censados por entrevista directa, por situaciones que afectan su seguridad\*, según municipios**

Municipios	Total	Personas que han visto afectada su seguridad, por al menos una situación	Situaciones que afectan la seguridad del habitante de la calle							Personas que no han visto afectada su seguridad
			Persecución por integrantes de una olla	Ser forzado a cumplir con tareas en contra de su voluntad	Abuso policial	Problemas con grupos juveniles (barras bravas, calvos)	Problemas con la comunidad	Otra situación		
Total Chocó	1	0	0	0	0	0	0	0	0	1
San José Del Palmar	1	0	0	0	0	0	0	0	0	1

Fuente: DANE, CHC 2021

\* Un habitante de la calle puede informar que su seguridad se ha visto afectada por una o más situaciones.

**7.11.2.9.3. Agresiones de las que han sido víctimas**

El habitante de la calle censado en el municipio de San José del Palmar reportó haber sido víctima de insultos y de amenazas.

**Cuadro 233. Chocó. Habitantes de la calle de 5 años y más de edad censados por entrevista directa, por acciones de violencia de las que han sido víctimas\*, según municipios**

Municipios	Total	Personas que han sido víctimas por acciones de violencia	Acciones de violencia					Personas que no han sido víctimas por acciones de violencia
			Golpes	Disparos	Arma blanca	Amenazas	Insultos	
Total Chocó	1	1	0	0	0	1	1	0
San José del Palmar	1	1	0	0	0	1	1	0

Fuente: DANE, CHC 2021

\* Un habitante de la calle puede informar que ha sido víctima por más de una acción de violencia.

## 7.12. CÓRDOBA

### 7.12.1. ¿Cuántos son?

#### 7.12.1.1. Distribución por municipios

En el departamento de Córdoba 2 municipios reportaron la existencia de habitantes de la calle en 2021, Montelíbano y la capital Montería; se censaron un total de 141 habitantes de la calle; su distribución por municipios fue de la siguiente manera: el municipio con mayor representatividad fue Montería (97,9%), seguido por Montelíbano (2,1%).

**Cuadro 234. Córdoba. Habitantes de la calle total censados, según municipios**

Municipios	Total
Total Córdoba	141
Montelíbano	138
Montería	3

Fuente: DANE, CHC 2021

#### 7.12.1.2. Estructura por sexo y grupos de edad

Por sexo, en el departamento de Córdoba se encontró que la proporción de hombres fue de 90,8% y de mujeres de 9,2%. A nivel municipal, en Montelíbano estas proporciones fueron las siguientes: 66,7% hombres y 33,3% de mujeres.

Por edades, en el departamento de Córdoba se observa una concentración representativa de habitantes de la calle entre 25 y 59 años (81,6%); sobresaliendo los de 35 a 39 (17,7%). A nivel municipal, el comportamiento depende de la cantidad de habitantes de la calle censados<sup>29</sup> por municipio.

<sup>29</sup> Algunos grupos de edad no aparecen en el cuadro porque en el censo no se encontraron habitantes de la calle con dichas edades.

**Cuadro 235. Córdoba. Habitantes de la calle total censados, por sexo, según municipios y grupos de edad**

Municipios y grupos de edad	Total	Sexo	
		Hombre	Mujer
<b>Total Córdoba</b>	<b>141</b>	<b>128</b>	<b>13</b>
20 a 24	6	5	1
25 a 29	20	18	2
30 a 34	19	17	2
35 a 39	25	23	2
40 a 44	13	12	1
45 a 49	12	11	1
50 a 54	12	10	2
55 a 59	14	12	2
60 a 64	4	4	0
65 a 69	5	5	0
70 a 74	4	4	0
75 a 79	6	6	0
80 y más	1	1	0
<b>Montería</b>	<b>138</b>	<b>126</b>	<b>12</b>
20 a 24	5	5	0
25 a 29	19	17	2
30 a 34	18	16	2
35 a 39	25	23	2
40 a 44	13	12	1
45 a 49	12	11	1
50 a 54	12	10	2
55 a 59	14	12	2
60 a 64	4	4	0
65 a 69	5	5	0
70 a 74	4	4	0
75 a 79	6	6	0
80 y más	1	1	0
<b>Montelíbano</b>	<b>3</b>	<b>2</b>	<b>1</b>
20 a 24	1	0	1
25 a 29	1	1	0
30 a 34	1	1	0

Fuente: DANE, CHC 2021

### 7.12.1.3. Tipo de diligenciamiento del cuestionario

A nivel del departamento de Córdoba, el 81,6% de los habitantes de la calle fueron censados por entrevista directa; mientras que el 18,4% solo se pudieron censar por observación dada la imposibilidad de abordarlos para realizarles la entrevista.

## CARACTERIZACIÓN, CENSO HABITANTES DE LA CALLE 2021

A nivel municipal, en Montelíbano se logró censar el 33,3% de habitantes de la calle por entrevista directa; mientras que el 66,7 fue censado por observación. A continuación, se presentan estas situaciones.

**Cuadro 236. Córdoba. Habitantes de la calle total censados, por tipo de diligenciamiento del cuestionario, según municipios**

Municipios	Total	Tipo de diligenciamiento del cuestionario	
		Por entrevista directa	Por observación
Total Córdoba	141	115	26
Montelíbano	3	1	2
Montería	138	114	24

Fuente: DANE, CHC, 2021

### 7.12.2. ¿Quiénes son?

En esta sección se incluyen todas las variables investigadas en el cuestionario y que los habitantes de la calle respondieron a través de la entrevista directa.

#### 7.12.2.1. Lugar de nacimiento

A continuación, se presenta la información de los habitantes de la calle censados en el departamento de Córdoba según su lugar de nacimiento, para medir la migración de toda la vida ocurrida en esta población.

Según la información, un poco más de la mitad de los habitantes de la calle censados por entrevista directa en Córdoba, nacieron en el mismo municipio donde fueron censados 54,8%, el 42,6% nacieron en otro municipio colombiano y el 2,6% en otro país.



**Cuadro 237. Córdoba. Habitantes de la calle censados por entrevista directa, por lugar de nacimiento, según municipio de la entrevista**

Municipio de la entrevista	Total	Lugar de nacimiento		
		Mismo municipio de la entrevista	Otro municipio colombiano	Otro país
Total Córdoba	115	63	49	3
Montelíbano	1	1	0	0
Montería	114	62	49	3

Fuente: DANE, CHC, 2021

### 7.12.2.2. Pertenencia étnica

Teniendo en cuenta que Colombia es un país pluriétnico y multicultural, se hace necesario contar con información diferencial por los grupos étnicos existentes en el país, por esta razón se incluyó la pregunta de pertenencia étnica.

Respecto a la pertenencia étnica, en Córdoba el 93,0% de los habitantes de la calle no se autorreconocieron en ningún grupo étnico; el 4,3% se autorreconocieron como negro(a), mulato(a), afrodescendiente, afrocolombiano(a) y el 2,6% se autorreconocieron como indígenas.

A nivel municipal, en Montelíbano todos los habitantes de la calle no se autorreconocieron en ningún grupo étnico.

**Cuadro 238. Córdoba. Habitantes de la calle censados por entrevista directa, por pertenencia étnica, según municipios**

Municipios	Total	Pertenencia étnica					
		Indígena	Gitano(a) o Rrom	Raizal del Archipiélago de San Andrés, Providencia y Santa Catalina	Palenquero(a) de San Basilio	Negro(a), mulato(a), afrodescendiente, afrocolombiano(a)	Ningún grupo étnico
Total Córdoba	115	3	0	0	0	5	107
Montelíbano	1	0	0	0	0	0	1
Montería	114	3	0	0	0	5	106

Fuente: DANE, CHC 2021

### 7.12.2.3. Orientación sexual

Esta pregunta fue hecha a los habitantes de la calle de 18 años y más de edad. De acuerdo con la información, en Córdoba la gran mayoría, el 80,9% se identificaron como heterosexuales, el 12,2% no respondieron la pregunta, el 6,1% manifestaron no saber su orientación sexual y el 0,9% se declararon homosexuales.

**Cuadro 239. Córdoba. Habitantes de la calle de 18 años y más de edad censados por entrevista directa, por orientación sexual, según municipios**

Municipios	Total	Orientación sexual				
		Heterosexual	Homosexual	Bisexual	No sabe	No responde
Total Córdoba	115	93	1	0	7	14
Montelíbano	1	0	0	0	0	1
Montería	114	93	1	0	7	13

Fuente: DANE, CHC 2021

### 7.12.2.4. Alfabetismo

En cuanto al alfabetismo de los habitantes de la calle en Córdoba, un poco más de las dos terceras partes (78,3%) son alfabetas, mientras que el 21,7% no lo son.

A nivel municipal, en Montelíbano el habitante de la calle censado se declaró analfabeta.

**Cuadro 240. Córdoba. Habitantes de la calle de 5 años y más de edad censados por entrevista directa, por alfabetismo, según municipios**

Municipios	Total	Saben leer y escribir	
		Sí	No
Total Córdoba	115	90	25
Montelíbano	1	0	1
Montería	114	90	24

Fuente: DANE, CHC 2021

### 7.12.2.5. Nivel educativo más alto alcanzado y último año o grado aprobado

De los habitantes de la calle censados en Córdoba, se encontró que los niveles más altos alcanzados son: básica secundaria incompleta con 21,7%, seguido por media académica / media técnica completa con 17,4% y básica primaria completa con 14,8%. De igual manera, las personas con nivel educativo superior son el 7,0%, mientras que las que no contaron con ningún tipo de educación corresponden al 20,0%.

A nivel municipal se encontró que en Montelíbano el habitante de la calle informó no tener educación alguna.

**Cuadro 241. Córdoba. Habitantes de la calle de 5 años y más de edad censados por entrevista directa, por nivel educativo más alto alcanzado y último año o grado aprobado\*, según municipios**

Municipios	Total	Nivel educativo más alto alcanzado										
		Ninguno	Preescolar	Básica primaria completa	Básica primaria incompleta	Básica secundaria completa	Básica secundaria incompleta	Media académica / Media técnica completa	Media académica / Media técnica incompleta	Normalista completa	Normalista incompleta	Superior
Total Córdoba	115	23	2	17	7	9	25	20	4	0	0	8
Montelíbano	1	1	0	0	0	0	0	0	0	0	0	0
Montería	114	22	2	17	7	9	25	20	4	0	0	8

Fuente: DANE, CHC 2021

\* Representado por el grado de completitud del nivel educativo (completo o incompleto).

### 7.12.2.6. Historia de vida en la calle

El censo incluyó varias preguntas con el fin de tener información de las características de la vida en la calle, como el municipio donde comenzaron a vivir en la calle, la principal razón para irse a vivir en la calle, tiempo que llevan viviendo en la calle y las principales razones por las que continúan viviendo en ella.

**7.12.2.6.1. Municipios donde iniciaron la vida en calle.**

Del total de habitantes de la calle censados en Córdoba, la mayoría (83,5%) iniciaron a vivir en la calle en el mismo municipio donde fueron censados, mientras que el 16,5% lo hizo en otros municipios colombianos; ninguno lo hizo en otro país.

A nivel municipal, en Montelíbano el habitante de la calle encontrado inició su vida en calle en el mismo municipio de la entrevista.

**Cuadro 242. Córdoba. Habitantes de la calle censados por entrevista directa, por lugar donde iniciaron la vida en calle, según municipio de la entrevista**

Municipio de la entrevista	Total	Lugar de inicio de la vida en calle		
		Mismo municipio de la entrevista	Otro municipio	Otro país
<b>Total Córdoba</b>	<b>115</b>	<b>96</b>	<b>19</b>	<b>0</b>
Montelíbano	1	1	0	0
Montería	114	95	19	0

Fuente: DANE, CHC 2021

**7.12.2.6.2. Principal razón por la que iniciaron la vida en calle**

De acuerdo con lo manifestado por las personas que fueron censadas en el departamento de Córdoba, la principal razón para iniciar la vida en calle fue el consumo de sustancias psicoactivas con un 34,8%, seguido por conflictos o dificultades familiares 21,7% y por gusto personal con un 14,8%.

A nivel municipal, en Montelíbano la razón por la cual el habitante de la calle inició su vida en calle; fue por consumo de sustancias psicoactivas.

## CARACTERIZACIÓN, CENSO HABITANTES DE LA CALLE 2021

**Cuadro 243. Córdoba. Habitantes de la calle censados por entrevista directa, por la principal razón por la que iniciaron la vida en calle, según municipios**

Municipios	Total	Principal razón por la que iniciaron la vida en calle										
		Consumo de sustancias psicoactivas	Por gusto personal	Amenaza o riesgo para su vida o integridad física	Influencia de otras personas	Dificultades económicas	Falta de trabajo	Conflictos o dificultades familiares	Abuso sexual	Siempre ha vivido en la calle	Víctima del conflicto armado o desplazado	Otra razón
Total Córdoba	115	40	17	1	3	8	7	25	0	3	0	11
Montelíbano	1	1	0	0	0	0	0	0	0	0	0	0
Montería	114	39	17	1	3	8	7	25	0	3	0	11

Fuente: DANE, CHC 2021

### 7.12.2.6.3. Tiempo que llevan viviendo en la calle

De los habitantes de la calle censados en el departamento de Córdoba (80,9%) llevan 5 años y más viviendo en la calle; por municipio, en Montelíbano se encontró comportamiento similar.

**Cuadro 244. Córdoba. Habitantes de la calle censados por entrevista directa, por el tiempo que llevan viviendo en la calle, según municipios**

Municipios	Total	Tiempo que llevan viviendo en la calle					
		Menos de 1 año	Entre 1 y 2 años	Entre 2 y 3 años	Entre 3 y 4 años	Entre 4 y 5 años	5 años y más
Total Córdoba	115	8	2	5	1	6	93
Montelíbano	1	0	0	0	0	0	1
Montería	114	8	2	5	1	6	92

Fuente: DANE, CHC 2021

#### 7.12.2.6.4. Principal razón por la que continúan viviendo en la calle

El consumo de sustancias psicoactivas es la principal razón por la que los habitantes de la calle censados en Córdoba continúan viviendo en la calle (33,9%), seguido por siempre ha vivido en la calle (13,9%) y por dificultades económicas (13,0%).

A nivel municipal, en Montelíbano la única razón para continuar en la calle es el consumo de sustancias psicoactivas.

**Cuadro 245. Córdoba. Habitantes de la calle censados por entrevista directa, por la principal razón por la que continúan viviendo en la calle, según municipios**

Municipios	Total	Principal razón por la que continúan viviendo en la calle										
		Consumo de sustancias psicoactivas	Por gusto personal	Amenaza o riesgo para su vida o integridad física	Influencia de otras personas	Dificultades económicas	Falta de trabajo	Conflictos o dificultades familiares	Abuso sexual	Siempre ha vivido en la calle	Víctima del conflicto armado o desplazado	Otra razón
Total Córdoba	115	39	13	2	10	15	1	8	3	16	1	7
Montelíbano	1	1	0	0	0	0	0	0	0	0	0	0
Montería	114	38	13	2	10	15	1	8	3	16	1	7

Fuente: DANE, CHC 2021

#### 7.12.2.7. Sobrevivencia y redes de apoyo

##### 7.12.2.7.1. Generación de ingresos

Las principales formas de generación de ingresos de los habitantes de la calle censados en Córdoba son recogiendo material reciclable (46,1%), pidiendo, retacando, mendigando (23,5%), limpiando vidrios, cuidando carros, tocando llantas con (15,7%), otra actividad el (11,3%). Actividades como robar o atracar, actividades relacionadas con sustancias psicoactivas y ejercer la prostitución no tuvieron representatividad significativa, estuvieron por debajo del 1,0% cada una.

**Cuadro 246. Córdoba. Habitantes de la calle de 5 años y más de edad censados por entrevista directa, por la actividad que realizan principalmente para generar ingresos, según municipios**

Municipios	Total	Actividad principal para generar ingresos									
		Limpiando vidrios, cuidando carros, tocando llantas, vendiendo en la calle u otras similares	Cantando, haciendo malabares, cuentería, artesanía u otras similares	Carpintería, electricidad, construcción u otras similares	Pidiendo, retacando, mendigando	Recogiendo material reciclable	Como campanero, taquillero, vendiendo o transportando sustancias psicoactivas	Robando o atracando	Ejerciendo la prostitución	Otra actividad	
Total Córdoba	115	18	2	0	27	53	1	1	0	13	
Montelíbano	1	0	0	0	0	1	0	0	0	0	
Montería	114	18	2	0	27	52	1	1	0	13	

Fuente: DANE, CHC 2021

#### 7.12.2.7.2. Persona de la familia de origen con quien tienen mayor contacto

En lo referente a las redes familiares, se observa que el 35,7% de los habitantes de la calle censados en Córdoba no tienen ningún tipo de contacto con sus familiares.

Por su parte se identifica que entre quienes mantienen contacto con su red familiar, el 27,8% lo tienen principalmente con su mamá; con sus hermanos(as) el 16,5% y con sus hijos(as), hijastros(as) el 7,0%.

A nivel municipal, en Montelíbano el habitante de la calle manifiesta no haber tenido contacto con nadie.

**Cuadro 247. Córdoba. Habitantes de la calle censados por entrevista directa, por persona de la familia de origen con quien tienen mayor contacto, según municipios**

Municipios	Total	Persona de la familia de origen con mayor contacto									
		Mamá	Papá	Hermano(a), hermanastro(a)	Abuelo(a)	Tío(a)	Hijo(a), hijastro(a)	Pareja (esposol, compañero(a))	Otra	Ninguno	
Total Córdoba	115	32	5	19	3	5	8	1	1	41	
Montelíbano	1	0	0	0	0	0	0	0	0	1	
Montería	114	32	5	19	3	5	8	1	1	40	

Fuente: DANE, CHC 2021

### 7.12.2.7.3. Recibo de ayudas

Del total de habitantes de la calle censados en Córdoba, se encontró que el 31,3% recibió al menos un tipo de ayuda ya sea por parte de un familiar, amigo, institución oficial, organizaciones privadas o religiosas, entre otros; y el 68,7% no recibieron ayudas. En Montelíbano el habitante de la calle manifestó no haber recibido ningún tipo de ayuda.

**Cuadro 248. Córdoba. Habitantes de la calle censados por entrevista directa, por recibo de ayudas, según municipios**

Municipios	Total	Personas que reciben ayuda de al menos una red de apoyo	Personas que no reciben ayudas
Total Córdoba	115	36	79
Montelíbano	1	0	1
Montería	114	36	78

Fuente: DANE, CHC 2021

### 7.12.2.7.4. Procedencia de las ayudas

Con respecto al total de los habitantes de la calle que recibieron algún tipo de ayuda en Córdoba, el 58,3% recibieron ayuda de algún familiar, el 25,0% la recibieron de amigos, el 19,4% de organizaciones religiosas y el 11,1% de otros, las demás procedencias de ayudas tuvieron una representatividad por debajo del 8,4%.

**Cuadro 249. Córdoba. Habitantes de la calle censados por entrevista directa que recibieron ayudas de alguna red de apoyo\*, por red de apoyo, según municipios**

Municipios	Personas que reciben ayuda de al menos una red de apoyo	Redes de apoyo de las que reciben ayudas					
		De algún familiar	De amigos	De instituciones oficiales	De instituciones u organizaciones privadas	De organizaciones religiosas	De otros
Total Córdoba	36	21	9	1	3	7	4
Montería	36	21	9	1	3	7	4

Fuente: DANE, CHC 2021

\* Un habitante de la calle puede acceder a una o más redes de apoyo.



### 7.12.2.7.5. Conocimiento y uso de los programas de la alcaldía

De los habitantes de la calle censados en Córdoba, el 9,6% manifestaron tener conocimiento acerca de la existencia de programas que adelantan las alcaldías para la atención de la habitabilidad en calle y el 90,4% manifestaron no conocerlos. Entre los que manifestaron conocerlos, el 36,4% los utilizan, mientras que el 63,6% no.

En Montelíbano el habitante de la calle manifiesta no conocer los programas de la alcaldía.

**Cuadro 250. Córdoba. Habitantes de la calle de 5 años y más de edad censados por entrevista directa, por conocimiento de programas de atención para habitantes de la calle por parte de la alcaldía y uso de estos, según municipios**

Municipios	Total	Sabe de los programas de atención de la alcaldía			No sabe que los hay
		Sí sabe que hay			
		Total	Sí los utiliza	No los utiliza	
Total Córdoba	115	11	4	7	104
Montelíbano	1	0	0	0	1
Montería	114	11	4	7	103

Fuente: DANE, CHC 2021

### 7.12.2.8. Atención integral en salud y consumo de sustancias psicoactivas

#### 7.12.2.8.1. Funcionamiento humano

Dadas las condiciones físicas y mentales y sin ningún tipo de ayuda, del total de habitantes de la calle censados en Córdoba, el 41,7% manifestaron tener algún grado de dificultad en la realización de actividades cotidianas y por tanto presentan por lo menos una limitación permanente. El 58,3% no presentan dificultades para realizar actividades.

En el municipio de Montelíbano el habitante de la calle manifestó presentar dificultades en la realización de sus actividades cotidianas.

## CARACTERIZACIÓN, CENSO HABITANTES DE LA CALLE 2021

**Cuadro 251. Córdoba. Habitantes de la calle censados por entrevista directa, por condición de presentar limitaciones permanentes para realizar actividades, según municipios**

Municipios	Total	Personas con limitaciones permanentes	Personas sin limitaciones permanentes
Total Córdoba	115	48	67
Montelíbano	1	1	0
Montería	114	47	67

Fuente: DANE CHC 2021

### 7.12.2.8.2. Salud

#### 7.12.2.8.2.1. Problemas odontológicos o de salud presentados en los últimos 30 días

De los habitantes de la calle censados en Córdoba, el 21,7% manifestaron haber tenido algún problema de salud en los 30 días anteriores al censo y el 78,3% manifestaron no haberlos tenido. Entre los que manifestaron haberlos tenido, el 32,0% tuvieron problemas de salud no especificados, seguido por lesión intencional por parte de terceros 24,0%, problemas respiratorios (gripa, asma, EPOC) con el 20,0% y tos frecuente con 16,0%.

En Montelíbano, el habitante de la calle manifestó no haber presentado problemas de salud.

**Cuadro 252. Córdoba. Habitantes de la calle censados por entrevista directa, por problemas odontológicos o de salud presentados en los últimos 30 días, según municipios**

Municipios	Total	Personas que tuvieron algún problema odontológico o de salud en los últimos 30 días	Problemas odontológicos o de salud*											Personas sin problemas odontológicos o de salud en los últimos 30 días
			Lesión, intoxicación o envenenamiento causado por accidente	Lesión intencional por parte de terceros	Problema mental o emocional	Intento de suicidio	Tos frecuente	Otros problemas respiratorios (gripa, asma, EPOC)	Enfermedades de transmisión sexual (venéreas)	Molestias dentales	Dolor abdominal o diarrea	Otra	Sin información	
Total Córdoba	115	25	1	6	1	1	4	5	0	2	1	8	0	90
Montelíbano	1	0	0	0	0	0	0	0	0	0	0	0	0	1
Montería	114	25	1	6	1	1	4	5	0	2	1	8	0	89

Fuente: DANE, CHC 2021

\* Un habitante de la calle puede presentar uno o más problemas de salud.

**7.12.2.8.2.2. Enfermedades crónicas no transmisibles, tuberculosis, VIH-SIDA**

En el departamento de Córdoba, el 14,8% de los habitantes de la calle fueron diagnosticados con al menos hipertensión, diabetes, cáncer, tuberculosis o VIH-SIDA y el 85,2% no.

Entre los diagnosticados, la enfermedad con mayor prevalencia fue la hipertensión con 64,7%, seguida por la diabetes con 41,2% y la tuberculosis 23,5%.

En cuanto al recibo de tratamiento médico, de los diagnosticados con hipertensión, el 36,4% manifestó haber recibido tratamiento. De los enfermos con tuberculosis el 50,0% recibió tratamiento y de los diabéticos el 28,6%.

En Montelíbano el habitante de la calle manifestó no estar diagnosticado con las enfermedades ya mencionadas.

**Cuadro 253. Córdoba. Habitantes de la calle censados por entrevista directa, por diagnóstico de enfermedades crónicas no transmisibles, tuberculosis, VIH-SIDA\* y tratamiento recibido, según municipios**

Municipios	Total	Personas diagnosticadas con al menos una enfermedad	Personas diagnosticadas con:															Personas no diagnosticadas con estas enfermedades
			Hipertensión			Diabetes			Cáncer			Tuberculosis			VIH-SIDA			
			Total	Recibió tratamiento	No recibió tratamiento	Total	Recibió tratamiento	No recibió tratamiento	Total	Recibió tratamiento	No recibió tratamiento	Total	Recibió tratamiento	No recibió tratamiento	Total	Recibió tratamiento	No recibió tratamiento	
Total Córdoba	115	17	11	4	7	7	2	5	1	0	1	4	2	2	3	2	1	98
Montelíbano	1	0	0	0	0	0	0	0	0	0	0	0	0	0	0	0	0	1
Montería	114	17	11	4	7	7	2	5	1	0	1	4	2	2	3	2	1	97

Fuente: DANE, CHC 2021

\* Un habitante de la calle puede estar diagnosticado con una o más enfermedades.

**7.12.2.8.3. Consumo de sustancias psicoactivas**

A continuación, se presentan los resultados de la información recolectada en Córdoba con respecto al consumo de sustancias psicoactivas, el cual indaga sobre el consumo actual de cigarrillo, alcohol, marihuana, inhalantes, cocaína, basuco, heroína, pepas y otros tipos de sustancias.

## CARACTERIZACIÓN, CENSO HABITANTES DE LA CALLE 2021

De acuerdo con los resultados, el 83,5% de los habitantes de la calle censados en Córdoba son consumidores de sustancias psicoactivas; mientras que el 16,5% no lo son.

Entre las sustancias consumidas, el basuco es la de más consumo (53,1%), seguida por la marihuana (49,0%); luego aparecen el cigarrillo con 46,9%, el alcohol (bebidas alcohólicas, chamber, etílico) con 29,2% y la cocaína con 21,9%.

A nivel municipal, el comportamiento depende de la cantidad de habitantes de la calle censados por municipio.

**Cuadro 254. Córdoba. Habitantes de la calle de 5 años y más de edad censados por entrevista directa, por consumo de sustancias psicoactivas\* y tipo de sustancia psicoactiva consumida, según municipios**

Municipios	Total	Personas que consumen al menos una sustancia psicoactiva	Tipo de sustancia psicoactiva									Personas que no consumen sustancias psicoactivas
			Cigarrillo	Alcohol (bebidas alcohólicas, chamber, etílico)	Marihuana	Inhalantes (sacol, pegante, bóxer, gasolina, thinner, etc.)	Cocaína	Basuco	Heroina	Pepas	Otras (maduro, pistolo, etc.)	
Total Córdoba	115	96	45	28	47	11	21	51	4	15	5	19
Montelíbano	1	1	1	0	1	0	0	1	0	0	0	0
Montería	114	95	44	28	46	11	21	50	4	15	5	19

Fuente: DANE, CHC 2021

\* Un habitante de la calle puede consumir una o más sustancias psicoactivas

Si bien los habitantes de la calle pueden consumir más de una sustancia psicoactiva a la vez, en el siguiente cuadro se muestra la que consumen principalmente de acuerdo con lo que manifestaron en la entrevista. Los datos indican que las sustancias que consumen principalmente son el basuco con 45,8%, seguido por la marihuana (20,8%). En menor proporción aparecen las demás sustancias con una frecuencia inferior al 14,6%.

En Montelíbano el habitante de la calle manifiesta consumir principalmente el basuco.

## CARACTERIZACIÓN, CENSO HABITANTES DE LA CALLE 2021

**Cuadro 255. Córdoba. Habitantes de la calle de 5 años y más de edad censados por entrevista directa consumidores de sustancias psicoactivas, por la sustancia psicoactiva que consumen principalmente, según municipios**

Municipios	Total	Tipo de sustancia psicoactiva consumida principalmente								
		Cigarrillo	Alcohol (bebidas alcohólicas, chamber, etílico)	Marihuana	Inhalantes (sacol, pegante, bóxer, gasolina, thinner, etc.)	Cocaína	Basuco	Heroína	Pepas	Otras (maduro, pistolo, etc.)
Total Córdoba	96	12	14	20	4	1	44	0	1	0
Montelíbano	1	0	0	0	0	0	1	0	0	0
Montería	95	12	14	20	4	1	43	0	1	0

Fuente: DANE, CHC 2021

### 7.12.2.9. Convivencia y seguridad ciudadana

Se les consultó a los habitantes de la calle sobre la seguridad en la calle, en lo referente a si temen por su vida, si han tenido situaciones que afectan su seguridad y si han sido víctimas de algún tipo de agresión.

#### 7.12.2.9.1. Temor por su vida

De los habitantes de la calle censados en Córdoba, el 43,5% manifestaron que temen por su vida; mientras que el 56,5% respondieron no temer.

En Montelíbano el habitante de la calle manifestó no temer por su vida.

**Cuadro 256. Córdoba. Habitantes de la calle de 5 años y más de edad censados por entrevista directa, por condición de temer por su vida, según municipios**

Municipios	Total	Temer por su vida	
		Sí	No
Total Córdoba	115	50	65
Montelíbano	1	0	1
Montería	114	50	64

Fuente: DANE, CHC 2021

### 7.12.2.9.2. Situaciones que afectan la seguridad del habitante de la calle

Del total de habitantes de la calle de Córdoba, el 37,4% manifestaron que han visto afectada su seguridad por al menos una situación; entre ellos, la situación que más afecta su seguridad es causada por el abuso policial (67,4%), seguido por persecución por integrantes de una olla (32,6%) y por ser forzado a cumplir con tareas en contra de su voluntad (23,3%).

En Montelíbano el habitante de la calle manifestó tener únicamente problemas con la comunidad.

**Cuadro 257. Córdoba. Habitantes de la calle de 5 años y más de edad censados por entrevista directa, por situaciones que afectan su seguridad\*, según municipios**

Municipios	Total	Personas que han visto afectada su seguridad, por al menos una situación	Situaciones que afectan la seguridad del habitante de la calle						Personas que no han visto afectada su seguridad
			Persecución por integrantes de una olla	Ser forzado a cumplir con tareas en contra de su voluntad	Abuso policial	Problemas con grupos juveniles (barras bravas, calvos)	Problemas con la comunidad	Otra situación	
Total Córdoba	115	43	14	10	29	3	8	0	72
Montelíbano	1	1	0	0	0	0	1	0	0
Montería	114	42	14	10	29	3	7	0	72

Fuente: DANE, CHC 2021

\* Un habitante de la calle puede informar que su seguridad se ha visto afectada por una o más situaciones.

### 7.12.2.9.3. Agresiones de las que han sido víctimas

Del total de habitantes de la calle censados en Córdoba, el 26,1% reportaron haber sido víctimas de alguna acción de violencia. De ellos, el 76,7% manifiestan ser víctimas de insultos, el 60,0% han sido víctimas de golpes y el 40,0% de amenazas.

El habitante de la calle de Montelíbano manifestó no haber sido víctima de acciones de violencia.

## CARACTERIZACIÓN, CENSO HABITANTES DE LA CALLE 2021

**Cuadro 258. Córdoba. Habitantes de la calle de 5 años y más de edad censados por entrevista directa, por acciones de violencia de las que han sido víctimas\*, según municipios**

Municipios	Total	Personas que han sido víctimas por acciones de violencia	Acciones de violencia					Personas que no han sido víctimas por acciones de violencia
			Golpes	Disparos	Arma blanca	Amenazas	Insultos	
Total Córdoba	115	30	18	5	6	12	23	85
Montelíbano	1	0	0	0	0	0	0	1
Montería	114	30	18	5	6	12	23	84

Fuente: DANE, CHC 2021

\* Un habitante de la calle puede informar que ha sido víctima por más de una acción de violencia.

## 7.13. CUNDINAMARCA

### 7.13.1. ¿Cuántos son?

#### 7.13.1.1. Distribución por municipios

En el departamento de Cundinamarca 10 municipios reportaron la existencia de habitantes de la calle en 2021; se censaron un total de 38 habitantes de la calle; su distribución por municipios fue de la siguiente manera: el municipio con mayor representatividad fue Facatativá (42,1%), seguido por Chocontá (23,7%), Caparrapí y Nariño con (7,9%) cada uno y Quetame con (5,3%); los demás municipios no superaron el 2,6% de representatividad cada uno en el departamento.

**Cuadro 259. Cundinamarca. Habitantes de la calle total censados, según municipios**

Municipios	Total
Total Cundinamarca	38
Anapoima	1
Caparrapí	3
Chocontá	9
Facatativá	16
Nariño	3
Paima	1
Quetame	2
Sesquilé	1
Venecia	1
Villa de San Diego de Ubaté	1

Fuente: DANE, CHC 2021



### 7.13.1.2. Estructura por sexo y grupos de edad

Por sexo, en el departamento de Cundinamarca se encontró que la proporción de hombres fue de 81,6% y de mujeres de 18,4%. A nivel municipal, estas proporciones dependen de la cantidad de habitantes de la calle censados en cada municipio; se presentaron 7 municipios donde solo se encontraron hombres: Anapoima, Caparrapí, Nariño, Paima, Quetame, Sesquilé y Venecia; y 1 municipio con solo mujeres: Villa de San Diego de Ubaté

Por edades, en el departamento de Cundinamarca no se presentó concentración de habitantes de la calle en un grupo de edad determinado; sin embargo, sobresale el grupo de edad de 20 a 29 años donde se concentra el 39,5% del total. A nivel municipal, estas proporciones dependen de la cantidad de habitantes de la calle censados en cada municipio y no presentan un patrón definido entre ellos. En el siguiente cuadro se observa la distribución completa por sexo y grupos de edad<sup>30</sup> a nivel municipal.

**Cuadro 260. Cundinamarca. Habitantes de la calle total censados, por sexo, según municipios y grupos de edad**

Municipios y grupos de edad	Total	Sexo	
		Hombre	Mujer
<b>Total Cundinamarca</b>	<b>38</b>	<b>31</b>	<b>7</b>
15 a 19	1	1	0
20 a 24	9	8	1
25 a 29	6	4	2
30 a 34	1	0	1
35 a 39	3	3	0
40 a 44	4	3	1
45 a 49	2	1	1
50 a 54	2	2	0
55 a 59	3	3	0
60 a 64	1	1	0
65 a 69	4	3	1
70 a 74	1	1	0
75 a 79	1	1	0
<b>Anapoima</b>	<b>1</b>	<b>1</b>	<b>0</b>
55 a 59	1	1	0

<sup>30</sup> Algunos grupos de edad no aparecen en el cuadro porque en el censo no se encontraron habitantes de la calle con dichas edades.

**CARACTERIZACIÓN, CENSO HABITANTES DE LA CALLE 2021**

Municipios y grupos de edad	Total	Sexo	
		Hombre	Mujer
<b>Caparrapí</b>	<b>3</b>	<b>3</b>	<b>0</b>
50 a 54	1	1	0
65 a 69	1	1	0
75 a 79	1	1	0
<b>Chocontá</b>	<b>9</b>	<b>7</b>	<b>2</b>
20 a 24	4	4	0
25 a 29	1	0	1
35 a 39	1	1	0
40 a 44	3	2	1
<b>Facatativá</b>	<b>16</b>	<b>12</b>	<b>4</b>
15 a 19	1	1	0
20 a 24	5	4	1
25 a 29	5	4	1
30 a 34	1	0	1
35 a 39	2	2	0
45 a 49	1	0	1
50 a 54	1	1	0
<b>Nariño</b>	<b>3</b>	<b>3</b>	<b>0</b>
55 a 59	1	1	0
60 a 64	1	1	0
70 a 74	1	1	0
<b>Paimé</b>	<b>1</b>	<b>1</b>	<b>0</b>
65 a 69	1	1	0
<b>Quetame</b>	<b>2</b>	<b>2</b>	<b>0</b>
45 a 49	1	1	0
65 a 69	1	1	0
<b>Sesquilé</b>	<b>1</b>	<b>1</b>	<b>0</b>
55 a 59	1	1	0
<b>Venecia</b>	<b>1</b>	<b>1</b>	<b>0</b>
40 a 44	1	1	0
<b>Villa De San Diego De Ubaté</b>	<b>1</b>	<b>0</b>	<b>1</b>
65 a 69	1	0	1

Fuente: DANE, CHC 2021

### 7.13.1.3. Tipo de diligenciamiento del cuestionario

A nivel del departamento de Cundinamarca, el 76,3% de los habitantes de la calle fueron censados por entrevista directa; mientras que el 23,7% solo se pudieron censar por observación dada la imposibilidad de abordarlos para realizarles la entrevista.

A nivel municipal, en 4 municipios se logró censar a todos sus habitantes de la calle por entrevista directa (Anapoima, Nariño, Paimé y Venecia); mientras que en 2 sus habitantes de la calle se censaron en su totalidad por observación (Sesquilé y Villa de San Diego de Ubaté); en los demás municipios se censaron habitantes de la calle tanto por entrevista directa como por observación. A continuación, se presentan estas situaciones.

**Cuadro 261. Cundinamarca. Habitantes de la calle total censados, por tipo de diligenciamiento del cuestionario, según municipios**

Municipios	Total	Tipo de diligenciamiento del cuestionario	
		Por entrevista directa	Por observación
<b>Total Cundinamarca</b>	<b>38</b>	<b>29</b>	<b>9</b>
Anapoima	1	1	0
Caparrapí	3	2	1
Chocontá	9	6	3
Facatativá	16	14	2
Nariño	3	3	0
Paimé	1	1	0
Quetame	2	1	1
Sesquilé	1	0	1
Venecia	1	1	0
Villa de San Diego de Ubaté	1	0	1

Fuente: DANE, CHC, 2021

### 7.13.2. ¿Quiénes son?

En esta sección se incluyen todas las variables investigadas en el cuestionario y que los habitantes de la calle respondieron a través de la entrevista directa.

### 7.13.2.1. Lugar de nacimiento

A continuación, se presenta la información de los habitantes de la calle censados en el departamento de Cundinamarca según su lugar de nacimiento, para medir la migración de toda la vida ocurrida en esta población.

Según la información, un poco más de la mitad de los habitantes de la calle censados por entrevista directa en Cundinamarca, nacieron en el mismo municipio donde fueron censados (62,1%), el 37,9% nacieron en otro municipio colombiano y ninguno manifestó haber nacido en otro país.

A nivel municipal, en 2 municipios todos los habitantes de la calle manifestaron haber nacido en el mismo municipio de la entrevista (Paime y Venecia) y en 2 municipios manifestaron haber nacido todos en otro municipio colombiano (Anapoima y Quetame).

**Cuadro 262. Cundinamarca. Habitantes de la calle censados por entrevista directa, por lugar de nacimiento, según municipio de la entrevista**

Municipio de la entrevista	Total	Lugar de nacimiento		
		Mismo municipio de la entrevista	Otro municipio colombiano	Otro país
<b>Total Cundinamarca</b>	<b>29</b>	<b>18</b>	<b>11</b>	<b>0</b>
Anapoima	1	0	1	0
Caparrapí	2	1	1	0
Chocontá	6	4	2	0
Facatativá	14	9	5	0
Nariño	3	2	1	0
Paime	1	1	0	0
Quetame	1	0	1	0
Venecia	1	1	0	0

Fuente: DANE, CHC, 2021

### 7.13.2.2. Pertenencia étnica

Teniendo en cuenta que Colombia es un país pluriétnico y multicultural, se hace necesario contar con información diferencial por los grupos étnicos existentes en el país, por esta razón se incluyó la pregunta de pertenencia étnica.

## CARACTERIZACIÓN, CENSO HABITANTES DE LA CALLE 2021

Respecto a la pertenencia étnica, en Cundinamarca ninguno de los habitantes de la calle se autorreconocieron como pertenecientes a algún grupo étnico.

**Cuadro 263. Cundinamarca. Habitantes de la calle censados por entrevista directa, por pertenencia étnica, según municipios**

Municipios	Total	Pertenencia étnica					
		Indígena	Gitano(a) o Rom	Raizal del Archipiélago de San Andrés, Providencia y Santa Catalina	Palenquero(a) de San Basilio	Negro(a), mulato(a), afrodescendiente, afrocolombiano(a)	Ningún grupo étnico
Total Cundinamarca	29	0	0	0	0	0	29
Anapoima	1	0	0	0	0	0	1
Caparrapí	2	0	0	0	0	0	2
Chocontá	6	0	0	0	0	0	6
Facatativá	14	0	0	0	0	0	14
Nariño	3	0	0	0	0	0	3
Paime	1	0	0	0	0	0	1
Quetame	1	0	0	0	0	0	1
Venecia	1	0	0	0	0	0	1

Fuente: DANE, CHC 2021

### 7.13.2.3. Orientación sexual

Esta pregunta fue hecha a los habitantes de la calle de 18 años y más de edad. De acuerdo con la información, en Cundinamarca la gran mayoría (79,3%) se identificaron como heterosexuales, el 13,8% manifestaron no saber su orientación sexual y el 6,9% no respondieron la pregunta.

A nivel municipal, el comportamiento depende del número de habitantes de la calle censados por municipio.

**Cuadro 264. Cundinamarca. Habitantes de la calle de 18 años y más de edad censados por entrevista directa, por orientación sexual, según municipios**

Municipios	Total	Orientación sexual				
		Heterosexual	Homosexual	Bisexual	No sabe	No responde
Total Cundinamarca	29	23	0	0	4	2
Anapoima	1	1	0	0	0	0
Caparrapí	2	1	0	0	1	0
Chocontá	6	5	0	0	1	0
Facatativá	14	13	0	0	0	1
Nariño	3	2	0	0	1	0
Paime	1	0	0	0	0	1
Quetame	1	1	0	0	0	0
Venecia	1	0	0	0	1	0

Fuente: DANE, CHC 2021

#### **7.13.2.4. Alfabetismo**

En cuanto al alfabetismo de los habitantes de la calle en Cundinamarca, el 82,8% son alfabetas, mientras que el 17,2% no lo son.

A nivel municipal, el comportamiento de esta variable depende mucho de la cantidad de habitantes de la calle censados en cada municipio; en los de más habitantes de la calle, el comportamiento es similar al departamental, mientras que en los de muy poca población de la calle, no lo es tanto.

**Cuadro 265. Cundinamarca. Habitantes de la calle de 5 años y más de edad censados por entrevista directa, por alfabetismo, según municipios**

Municipios	Total	Saben leer y escribir	
		Sí	No
<b>Total Cundinamarca</b>	<b>29</b>	<b>24</b>	<b>5</b>
Anapoima	1	1	0
Caparrapí	2	1	1
Chocontá	6	6	0
Facatativá	14	12	2
Nariño	3	1	2
Paime	1	1	0
Quetame	1	1	0
Venezia	1	1	0

Fuente: DANE, CHC 2021

### 7.13.2.5. Nivel educativo más alto alcanzado y último año o grado aprobado

De los habitantes de la calle censados en Cundinamarca, se encontró que el 20,7% tiene básica secundaria incompleta, el 17,2% básica primaria completa y media académica / media técnica completa cada uno y el 13,8%, básica primaria incompleta. De igual manera, se puede observar que el 17,2% no tuvo ningún tipo de educación y que solo el 10,3% cuenta con estudios de educación superior.

A nivel municipal se encontró que en Facatativá el 21,4% de los habitantes de la calle cuentan con educación superior y en Nariño 66,7% no cuenta con educación.

**Cuadro 266. Cundinamarca. Habitantes de la calle de 5 años y más de edad censados por entrevista directa, por nivel educativo más alto alcanzado y último año o grado aprobado\*, según municipios**

Municipios	Total	Nivel educativo más alto alcanzado										
		Ninguno	Preescolar	Básica primaria completa	Básica primaria incompleta	Básica secundaria completa	Básica secundaria incompleta	Media académica / Media técnica completa	Media académica / Media técnica incompleta	Normalista completa	Normalista incompleta	Superior
<b>Total Cundinamarca</b>	<b>29</b>	<b>5</b>	<b>0</b>	<b>5</b>	<b>4</b>	<b>1</b>	<b>6</b>	<b>5</b>	<b>0</b>	<b>0</b>	<b>0</b>	<b>3</b>
Anapoima	1	0	0	0	1	0	0	0	0	0	0	0
Caparrapí	2	1	0	1	0	0	0	0	0	0	0	0
Chocontá	6	0	0	1	1	0	3	1	0	0	0	0

## CARACTERIZACIÓN, CENSO HABITANTES DE LA CALLE 2021

Municipios	Total	Nivel educativo más alto alcanzado										
		Ninguno	Preescolar	Básica primaria completa	Básica primaria incompleta	Básica secundaria completa	Básica secundaria incompleta	Media académica / Media técnica completa	Media académica / Media técnica incompleta	Normalista completa	Normalista incompleta	Superior
Facatativá	14	2	0	1	1	1	2	4	0	0	0	3
Nariño	3	2	0	0	0	0	1	0	0	0	0	0
Paime	1	0	0	1	0	0	0	0	0	0	0	0
Quetame	1	0	0	1	0	0	0	0	0	0	0	0
Venecia	1	0	0	0	1	0	0	0	0	0	0	0

Fuente: DANE, CHC 2021

\* Representado por el grado de completitud del nivel educativo (completo o incompleto).

### 7.13.2.6. Historia de vida en la calle

El censo incluyó varias preguntas con el fin de tener información de las características de la vida en la calle, como el municipio donde comenzaron a vivir en la calle, la principal razón para irse a vivir en la calle, tiempo que llevan viviendo en la calle y las principales razones por las que continúan viviendo en ella.

#### 7.13.2.6.1. Municipios donde iniciaron la vida en calle.

Del total de habitantes de la calle censados en Cundinamarca, la gran mayoría (75,9%) iniciaron a vivir en la calle en el mismo municipio donde fueron censados, mientras que el 24,1% lo hizo en otros municipios colombianos; ninguno lo hizo en otro país.

A nivel municipal, resaltan los municipios de Anapoima, Caparrapí, Paime y Quetame en donde todos sus habitantes de la calle iniciaron su vida en calle en el mismo municipio de la entrevista, mientras que en el municipio de Venecia el habitante de la calle censado inició su vida en calle en otro municipio colombiano.



**Cuadro 267. Cundinamarca. Habitantes de la calle censados por entrevista directa, por lugar donde iniciaron la vida en calle, según municipio de la entrevista**

Municipio de la entrevista	Total	Lugar de inicio de la vida en calle		
		Mismo municipio de la entrevista	Otro municipio colombiano	Otro país
Total Cundinamarca	29	22	7	0
Anapoima	1	1	0	0
Caparrapí	2	2	0	0
Chocontá	6	4	2	0
Facatativá	14	12	2	0
Nariño	3	1	2	0
Paima	1	1	0	0
Quetame	1	1	0	0
Venecia	1	0	1	0

Fuente: DANE, CHC 2021

#### 7.13.2.6.2. Principal razón por la que iniciaron la vida en calle

De acuerdo con lo manifestado por las personas que fueron censadas en el departamento de Cundinamarca, la principal razón para iniciar la vida en calle fueron los conflictos o dificultades familiares con un 41,4%, seguido por el consumo de sustancias psicoactivas y por gusto personal con un 20,7% cada uno.

A nivel municipal, no hay un patrón definido en las razones por las cuales los habitantes de la calle iniciaron su vida en calle; depende de la cantidad de esta población censada por municipio.

**Cuadro 268. Cundinamarca. Habitantes de la calle censados por entrevista directa, por la principal razón por la que iniciaron la vida en calle, según municipios**

Municipios	Total	Principal razón por la que iniciaron la vida en calle										
		Consumo de sustancias psicoactivas	Por gusto personal	Amenaza o riesgo para su vida o integridad física	Influencia de otras personas	Dificultades económicas	Falta de trabajo	Conflictos o dificultades familiares	Abuso sexual	Siempre ha vivido en la calle	Víctima del conflicto armado o desplazado	Otra razón
Total Cundinamarca	29	6	6	1	0	2	1	12	0	0	0	1
Anapoima	1	0	0	0	0	0	0	1	0	0	0	0
Caparrapí	2	0	1	0	0	0	0	1	0	0	0	0
Chocontá	6	2	0	0	0	0	1	3	0	0	0	0
Facatativá	14	4	5	0	0	0	0	4	0	0	0	1
Nariño	3	0	0	0	0	1	0	2	0	0	0	0
Paime	1	0	0	0	0	0	0	1	0	0	0	0
Quetame	1	0	0	0	0	1	0	0	0	0	0	0
Venecia	1	0	0	1	0	0	0	0	0	0	0	0

Fuente: DANE, CHC 2021

### 7.13.2.6.3. Tiempo que llevan viviendo en la calle

Casi las dos terceras partes de los habitantes de la calle censados en Cundinamarca (69,0%) llevan 5 años y más viviendo en la calle; por municipio, resaltan algunos en los que los habitantes de la calle llevan menos años viviendo en la calle; es el caso del municipio de Facatativá donde el 14,3% de los habitantes de la calle llevan menos de 1 año viviendo en la calle.

**Cuadro 269. Cundinamarca. Habitantes de la calle censados por entrevista directa, por el tiempo que llevan viviendo en la calle, según municipios**

Municipios	Total	Tiempo que llevan viviendo en la calle					
		Menos de 1 año	Entre 1 y 2 años	Entre 2 y 3 años	Entre 3 y 4 años	Entre 4 y 5 años	5 años y más
Total Cundinamarca	29	2	1	4	2	0	20
Anapoima	1	0	0	0	0	0	1
Caparrapí	2	0	0	1	0	0	1
Chocontá	6	0	0	1	1	0	4
Facatativá	14	2	1	1	1	0	9
Nariño	3	0	0	0	0	0	3
Paima	1	0	0	0	0	0	1
Quetame	1	0	0	1	0	0	0
Venecia	1	0	0	0	0	0	1

Fuente: DANE, CHC 2021

#### 7.13.2.6.4. Principal razón por la que continúan viviendo en la calle

El consumo de sustancias psicoactivas es la principal razón por la que los habitantes de la calle censados en Cundinamarca continúan viviendo en la calle (31,0%), seguido por gusto personal (24,1%), los conflictos o dificultades familiares (17,2%) y las dificultades económicas (10,3%); las demás razones están por debajo del 6,9%.

A nivel municipal, no hay un patrón definido en las razones por las cuales los habitantes de la calle continúan viviendo en la calle; depende de la cantidad de esta población censada por municipio.

**Cuadro 270. Cundinamarca. Habitantes de la calle censados por entrevista directa, por la principal razón por la que continúan viviendo en la calle, según municipios**

Municipios	Total	Principal razón por la que continúan viviendo en la calle										
		Consumo de sustancias psicoactivas	Por gusto personal	Amenaza o riesgo para su vida o integridad física	Influencia de otras personas	Dificultades económicas	Falta de trabajo	Conflictos o dificultades familiares	Abuso sexual	Siempre ha vivido en la calle	Víctima del conflicto armado o desplazado	Otra razón
<b>Total Cundinamarca</b>	<b>29</b>	<b>9</b>	<b>7</b>	<b>1</b>	<b>2</b>	<b>3</b>	<b>0</b>	<b>5</b>	<b>0</b>	<b>2</b>	<b>0</b>	<b>0</b>
Anapoima	1	0	0	0	0	0	0	0	0	1	0	0
Caparrapí	2	0	2	0	0	0	0	0	0	0	0	0
Chocontá	6	3	0	0	0	0	0	2	0	1	0	0
Facatativá	14	5	4	1	1	2	0	1	0	0	0	0
Nariño	3	1	0	0	0	1	0	1	0	0	0	0
Paime	1	0	1	0	0	0	0	0	0	0	0	0
Quetame	1	0	0	0	1	0	0	0	0	0	0	0
Venecia	1	0	0	0	0	0	0	1	0	0	0	0

Fuente: DANE, CHC 2021

### 7.13.2.7. Sobrevivencia y redes de apoyo

#### 7.13.2.7.1. Generación de ingresos

Las principales formas de generación de ingresos de los habitantes de la calle censados en Cundinamarca son pidiendo, retacando, mendigando (44,8%), limpiando vidrios, cuidando carros, tocando, llantas, vendiendo en la calle u otras similares (31,0%) y realizando otras actividades (13,8%). Actividades como robar o atracar, actividades relacionadas con sustancias psicoactivas y ejercer la prostitución tuvieron muy poca representatividad, entre ellas no superaron el 3,4%.

A nivel municipal en general se presenta un comportamiento similar al departamental; sin embargo, en los municipios de Paime, Quetame y Venecia todos los habitantes de la calle manifestaron que su actividad principal fue pidiendo, retacando, mendigando y en Anapoima, el habitante de la calle lo hace limpiando vidrios, cuidando carros, tocando llantas, vendiendo en la calle u otras similares.

**Cuadro 271. Cundinamarca. Habitantes de la calle de 5 años y más de edad censados por entrevista directa, por la actividad que realizan principalmente para generar ingresos, según municipios**

Municipios	Total	Actividad principal para generar ingresos								
		Limpiando vidrios, cuidando carros, tocando llantas, vendiendo en la calle u otras similares	Cantando, haciendo malabares, cuentería, artesanía u otras similares	Carpintería, electricidad, construcción u otras similares	Pidiendo, retacando, mendigando	Recogiendo material reciclable	Como campanero, taquillero, vendiendo o transportando sustancias psicoactivas	Robando o atracando	Ejerciendo la prostitución	Otra actividad
<b>Total Cundinamarca</b>	<b>29</b>	<b>9</b>	<b>0</b>	<b>0</b>	<b>13</b>	<b>2</b>	<b>0</b>	<b>1</b>	<b>0</b>	<b>4</b>
Anapoima	1	1	0	0	0	0	0	0	0	0
Caparrapí	2	0	0	0	1	0	0	0	0	1
Chocontá	6	0	0	0	5	0	0	1	0	0
Facatativá	14	8	0	0	4	1	0	0	0	1
Nariño	3	0	0	0	0	1	0	0	0	2
Paima	1	0	0	0	1	0	0	0	0	0
Quetame	1	0	0	0	1	0	0	0	0	0
Venecia	1	0	0	0	1	0	0	0	0	0

Fuente: DANE, CHC 2021

#### 7.13.2.7.2. Persona de la familia de origen con quien tienen mayor contacto

En lo referente a las redes familiares, se observa que el 20,7% de los habitantes de la calle censados en Cundinamarca no tienen ningún tipo de contacto con sus familiares.

Por su parte se identifica que entre quienes mantienen contacto con su red familiar, el 37,9% lo tienen principalmente con su mamá y el 13,8% con su pareja (esposo[a], compañero[a]).

A nivel municipal, aunque en general se sigue el patrón departamental, el comportamiento de esta variable depende en alto grado de la cantidad de habitantes de la calle censados en cada municipio, en los municipios de Paima y Quetame todos los habitantes de la calle manifiestan no tener contacto con ningún familiar.

**Cuadro 272. Cundinamarca. Habitantes de la calle censados por entrevista directa, por persona de la familia de origen con quien tienen mayor contacto, según municipios**

Municipios	Total	Persona de la familia de origen con mayor contacto								
		Mamá	Papá	Hermano(a), hermanastro(a)	Abuelo(a)	Tío(a)	Hijo(a), hijastro(a)	Pareja (esposal, compañero(a))	Otra	Ninguno
Total Cundinamarca	29	11	3	2	0	1	0	4	2	6
Anapoima	1	0	1	0	0	0	0	0	0	0
Caparrapí	2	0	0	0	0	1	0	0	0	1
Chocontá	6	1	1	2	0	0	0	1	0	1
Facatativá	14	10	1	0	0	0	0	3	0	0
Nariño	3	0	0	0	0	0	0	0	1	2
Paima	1	0	0	0	0	0	0	0	0	1
Quetame	1	0	0	0	0	0	0	0	0	1
Venecia	1	0	0	0	0	0	0	0	1	0

Fuente: DANE, CHC 2021

### 7.13.2.7.3. Recibo de ayudas

Del total de habitantes de la calle censados en Cundinamarca, se encontró que el 79,3% recibió al menos un tipo de ayuda ya sea por parte de un familiar, amigo, institución oficial, organizaciones privadas o religiosas, entre otros; y el 20,7% no recibieron ayudas. A nivel municipal se encontró que los municipios de Anapoima, Caparrapí, Nariño, Paima, Quetame y Venecia todos los habitantes de la calle censados manifiestan recibir ayuda de al menos una red de apoyo.

**Cuadro 273. Cundinamarca. Habitantes de la calle censados por entrevista directa, por recibo de ayudas, según municipios**

Municipios	Total	Personas que reciben ayuda de al menos una red de apoyo	Personas que no reciben ayudas
Total Cundinamarca	29	23	6
Anapoima	1	1	0
Caparrapí	2	2	0
Chocontá	6	1	5
Facatativá	14	13	1

## CARACTERIZACIÓN, CENSO HABITANTES DE LA CALLE 2021

Municipios	Total	Personas que reciben ayuda de al menos una red de apoyo	Personas que no reciben ayudas
Nariño	3	3	0
Paima	1	1	0
Quetame	1	1	0
Venecia	1	1	0

Fuente: DANE, CHC 2021

### 7.13.2.7.4. Procedencia de las ayudas

Con respecto al total de los habitantes de la calle que recibieron algún tipo de ayuda en Cundinamarca, el 56,5% recibieron ayuda de instituciones oficiales, el 47,8% de algún familiar y el 21,7% de amigos y de otras personas cada uno.

A nivel municipal, no se encuentra un patrón definido, depende en alto grado de la cantidad de habitantes de la calle censados en cada municipio.

**Cuadro 274. Cundinamarca. Habitantes de la calle censados por entrevista directa que recibieron ayudas de alguna red de apoyo\*, por red de apoyo, según municipios**

Municipios	Personas que reciben ayuda de al menos una red de apoyo	Redes de apoyo de las que reciben ayudas					
		De algún familiar	De amigos	De instituciones oficiales	De instituciones u organizaciones privadas	De organizaciones religiosas	De otros
<b>Total Cundinamarca</b>	<b>23</b>	<b>11</b>	<b>5</b>	<b>13</b>	<b>0</b>	<b>2</b>	<b>5</b>
Anapoima	1	1	0	0	0	0	0
Caparrapí	2	0	1	1	0	0	1
Chocontá	1	0	0	1	0	0	0
Facatativá	13	10	3	6	0	0	0
Nariño	3	0	0	2	0	0	3
Paima	1	0	0	1	0	0	0
Quetame	1	0	1	1	0	1	0
Venecia	1	0	0	1	0	1	1

Fuente: DANE, CHC 2021

\* Un habitante de la calle puede acceder a una o más redes de apoyo.

### 7.13.2.7.5. Conocimiento y uso de los programas de la alcaldía

De los habitantes de la calle censados en Cundinamarca, el 31,0% manifestaron tener conocimiento acerca de la existencia de programas que adelantan las alcaldías para la atención de la habitabilidad en calle y el 69,0% manifestaron no conocerlos. Entre los habitantes de la calle que manifestaron conocerlos, todos los utilizan.

A nivel municipal, resaltan los siguientes 5 municipios donde todos sus habitantes de la calle manifestaron no tener conocimiento de dichos programas de la alcaldía, estos son: Anapoima, Caparrapí, Chocontá, Quetame y Venecia; mientras que en el municipio de Paimé todos indican conocer y utilizar los programas.

**Cuadro 275. Cundinamarca. Habitantes de la calle de 5 años y más de edad censados por entrevista directa, por conocimiento de programas de atención para habitantes de la calle por parte de la alcaldía y uso de estos, según municipios**

Municipios	Total	Sabe de los programas de atención de la alcaldía			No sabe que los hay
		Sí sabe que hay			
		Total	Sí los utiliza	No los utiliza	
<b>Total Cundinamarca</b>	<b>29</b>	<b>9</b>	<b>9</b>	<b>0</b>	<b>20</b>
Anapoima	1	0	0	0	1
Caparrapí	2	0	0	0	2
Chocontá	6	0	0	0	6
Facatativá	14	7	7	0	7
Nariño	3	1	1	0	2
Paimé	1	1	1	0	0
Quetame	1	0	0	0	1
Venecia	1	0	0	0	1

Fuente: DANE, CHC 2021

### 7.13.2.8. Atención integral en salud y consumo de sustancias psicoactivas

#### 7.13.2.8.1. Funcionamiento humano

Dadas las condiciones físicas y mentales y sin ningún tipo de ayuda, del total de habitantes de la calle censados en Cundinamarca, un poco menos de la mitad (48,3%) manifestaron tener algún grado de dificultad en la realización de actividades cotidianas y por tanto presentan por lo menos una limitación permanente. El 51,7% no presentan dificultades para



realizar actividades. En los municipios de Anapoima, Caparrapí, Nariño, Paimé, Quetame y Venecia todos los habitantes de la calle manifestaron tener limitaciones permanentes.

**Cuadro 276. Cundinamarca. Habitantes de la calle censados por entrevista directa, por condición de presentar limitaciones permanentes para realizar actividades, según municipios**

Municipios	Total	Personas con limitaciones permanentes	Personas sin limitaciones permanentes
Total Cundinamarca	29	14	15
Anapoima	1	1	0
Caparrapí	2	2	0
Chocontá	6	2	4
Facatativá	14	3	11
Nariño	3	3	0
Paimé	1	1	0
Quetame	1	1	0
Venecia	1	1	0

Fuente: DANE CHC 2021

### 7.13.2.8.2. Salud

#### 7.13.2.8.2.1. Problemas odontológicos o de salud presentados en los últimos 30 días

De los habitantes de la calle censados en Cundinamarca, el 24,1% manifestaron haber tenido algún problema de salud en los 30 días anteriores al censo y el 75,9% manifestaron no haberlos tenido. Entre los que manifestaron haberlos tenido, el 42,9% tuvieron molestias dentales, el 28,6% tuvieron dolor abdominal y otro problema de salud no especificado cada uno, y el 14,3% problema mental o emocional y otros problemas respiratorios (gripa, asma, EPOC) cada uno.

A nivel municipal, resaltan los siguientes 2 municipios donde todos sus habitantes de la calle manifestaron no haber tenido problemas odontológicos o de salud en los últimos 30 días, estos son: Facatativá y Paimé.

**Cuadro 277. Cundinamarca. Habitantes de la calle censados por entrevista directa, por problemas odontológicos o de salud presentados en los últimos 30 días, según municipios**

Municipios	Total	Personas que tuvieron algún problema odontológico o de salud en los últimos 30 días	Problemas odontológicos o de salud*											Personas sin problemas odontológicos o de salud en los últimos 30 días
			Lesión, intoxicación o envenenamiento causado por accidente	Lesión intencional por parte de terceros	Problema mental o emocional	Intento de suicidio	Tos frecuente	Otros problemas respiratorios (gripa, asma, EPOC)	Enfermedades de transmisión sexual (venéreas)	Molestias dentales	Dolor abdominal o diarrea	Otra	Sin información	
<b>Total Cundinamarca</b>	<b>29</b>	<b>7</b>	<b>0</b>	<b>0</b>	<b>1</b>	<b>0</b>	<b>0</b>	<b>1</b>	<b>0</b>	<b>3</b>	<b>2</b>	<b>2</b>	<b>0</b>	<b>22</b>
Anapoima	1	1	0	0	0	0	0	1	0	0	1	0	0	0
Caparrapí	2	1	0	0	0	0	0	0	0	1	1	0	0	1
Chocontá	6	2	0	0	0	0	0	0	0	1	0	1	0	4
Facatativá	14	0	0	0	0	0	0	0	0	0	0	0	0	14
Nariño	3	1	0	0	0	0	0	0	0	0	0	1	0	2
Paima	1	0	0	0	0	0	0	0	0	0	0	0	0	1
Quetame	1	1	0	0	0	0	0	0	0	1	0	0	0	0
Venecia	1	1	0	0	1	0	0	0	0	0	0	0	0	0

Fuente: DANE, CHC 2021

\* Un habitante de la calle puede presentar uno o más problemas de salud.

#### 7.13.2.8.2.2. Enfermedades crónicas no transmisibles, tuberculosis, VIH-SIDA

En el departamento de Cundinamarca, el 3,4% de los habitantes de la calle fueron diagnosticados con al menos hipertensión, diabetes, cáncer, tuberculosis o VIH-SIDA y el 96,6% no.

Entre los diagnosticados, la única enfermedad diagnosticada fue la diabetes y ninguno tuvo tratamiento médico.

A nivel municipal, la gran mayoría de habitantes de la calle manifiestan no haber padecido de este tipo de enfermedades.

## CARACTERIZACIÓN, CENSO HABITANTES DE LA CALLE 2021

**Cuadro 278. Cundinamarca. Habitantes de la calle censados por entrevista directa, por diagnóstico de enfermedades crónicas no transmisibles, tuberculosis, VIH-SIDA\* y tratamiento recibido, según municipios**

Municipios	Total	Personas diagnosticadas con al menos una enfermedad	Personas diagnosticadas con:															Personas no diagnosticadas con estas enfermedades	
			Hipertensión			Diabetes			Cáncer			Tuberculosis			VIH-SIDA				
			Total	Recibió tratamiento	No recibió tratamiento	Total	Recibió tratamiento	No recibió tratamiento	Total	Recibió tratamiento	No recibió tratamiento	Total	Recibió tratamiento	No recibió tratamiento	Total	Recibió tratamiento	No recibió tratamiento		
<b>Total Cundinamarca</b>	<b>29</b>	<b>1</b>	<b>0</b>	<b>0</b>	<b>0</b>	<b>1</b>	<b>0</b>	<b>1</b>	<b>0</b>	<b>0</b>	<b>0</b>	<b>0</b>	<b>0</b>	<b>0</b>	<b>0</b>	<b>0</b>	<b>0</b>	<b>28</b>	
Anapoima	1	0	0	0	0	0	0	0	0	0	0	0	0	0	0	0	0	0	1
Caparrapí	2	0	0	0	0	0	0	0	0	0	0	0	0	0	0	0	0	0	2
Chocontá	6	0	0	0	0	0	0	0	0	0	0	0	0	0	0	0	0	0	6
Facatativá	14	1	0	0	0	1	0	1	0	0	0	0	0	0	0	0	0	0	13
Nariño	3	0	0	0	0	0	0	0	0	0	0	0	0	0	0	0	0	0	3
Paimé	1	0	0	0	0	0	0	0	0	0	0	0	0	0	0	0	0	0	1
Quetame	1	0	0	0	0	0	0	0	0	0	0	0	0	0	0	0	0	0	1
Venecia	1	0	0	0	0	0	0	0	0	0	0	0	0	0	0	0	0	0	1

Fuente: DANE, CHC 2021

\* Un habitante de la calle puede estar diagnosticado con una o más enfermedades.

### 7.13.2.8.3. Consumo de sustancias psicoactivas

A continuación, se presentan los resultados de la información recolectada en Cundinamarca con respecto al consumo de sustancias psicoactivas, el cual indaga sobre el consumo actual de cigarrillo, alcohol, marihuana, inhalantes, cocaína, basuco, heroína, pepas y otros tipos de sustancias.

De acuerdo con los resultados, el 82,8% de los habitantes de la calle censados en Cundinamarca son consumidores de sustancias psicoactivas; mientras que el 17,2% no lo son.

Entre las sustancias consumidas, la marihuana es la de más consumo (79,2%), seguida por el basuco (75,0%) y por el cigarrillo (70,8%); luego aparecen las bebidas alcohólicas (58,3%), los inhalantes (41,7%) y las pepas con (25,0%). Las demás sustancias psicoactivas, tuvieron una representatividad por debajo del 8,3%.

## CARACTERIZACIÓN, CENSO HABITANTES DE LA CALLE 2021

Resaltan los municipios de Anapoima y Caparrapí, en donde no se presentaron habitantes de la calle consumidores de sustancias psicoactivas.

**Cuadro 279. Cundinamarca. Habitantes de la calle de 5 años y más de edad censados por entrevista directa, por consumo de sustancias psicoactivas\* y tipo de sustancia psicoactiva consumida, según municipios**

Municipios	Total	Personas que consumen al menos una sustancia psicoactiva	Tipo de sustancia psicoactiva									Personas que no consumen sustancias psicoactivas
			Cigarrillo	Alcohol (bebidas alcohólicas, chamber, etílico)	Marihuana	Inhalantes (sacol, pegante, bóxer, gasolina, thinner, etc.)	Cocaína	Basuco	Heroína	Pepas	Otras (maduro, pistolo, etc.)	
<b>Total Cundinamarca</b>	<b>29</b>	<b>24</b>	<b>17</b>	<b>14</b>	<b>19</b>	<b>10</b>	<b>2</b>	<b>18</b>	<b>0</b>	<b>6</b>	<b>0</b>	<b>5</b>
Anapoima	1	0	0	0	0	0	0	0	0	0	0	1
Caparrapí	2	0	0	0	0	0	0	0	0	0	0	2
Chocontá	6	6	3	4	4	2	0	5	0	1	0	0
Facatativá	14	14	11	8	13	8	2	12	0	5	0	0
Nariño	3	1	1	1	1	0	0	1	0	0	0	2
Paima	1	1	0	0	1	0	0	0	0	0	0	0
Quetame	1	1	1	0	0	0	0	0	0	0	0	0
Venecia	1	1	1	1	0	0	0	0	0	0	0	0

Fuente: DANE, CHC 2021

\* Un habitante de la calle puede consumir una o más sustancias psicoactivas

Si bien los habitantes de la calle pueden consumir más de una sustancia psicoactiva a la vez, en el siguiente cuadro se muestra la que consumen principalmente de acuerdo con lo que manifestaron en la entrevista. Los datos indican que las sustancias que consumen principalmente son el basuco con el 62,5%, seguido por la marihuana (20,8%), el cigarrillo (12,5%) y las bebidas alcohólicas (4,2%).

A nivel municipal, los municipios de Nariño, Quetame y Venecia todos los habitantes de la calle manifiestan consumir cigarrillo y en el municipio de Paima todos manifiestan consumir la marihuana.

**Cuadro 280. Cundinamarca. Habitantes de la calle de 5 años y más de edad censados por entrevista directa consumidores de sustancias psicoactivas, por la sustancia psicoactiva que consumen principalmente, según municipios**

Municipios	Total	Tipo de sustancia psicoactiva consumida principalmente								
		Cigarrillo	Alcohol (bebidas alcohólicas, chamber, etílico)	Mariguana	Inhalantes (sacol, pegante, bóxer, gasolina, thinner, etc.)	Cocaína	Basuco	Heroína	Pepas	Otras (maduro, pistolo, etc.)
<b>Total Cundinamarca</b>	<b>24</b>	<b>3</b>	<b>1</b>	<b>5</b>	<b>0</b>	<b>0</b>	<b>15</b>	<b>0</b>	<b>0</b>	<b>0</b>
Chocontá	6	0	1	1	0	0	4	0	0	0
Facatativá	14	0	0	3	0	0	11	0	0	0
Nariño	1	1	0	0	0	0	0	0	0	0
Paimé	1	0	0	1	0	0	0	0	0	0
Quetame	1	1	0	0	0	0	0	0	0	0
Venecia	1	1	0	0	0	0	0	0	0	0

Fuente: DANE, CHC 2021

### 7.13.2.9. Convivencia y seguridad ciudadana

Se les consultó a los habitantes de la calle sobre la seguridad en la calle, en lo referente a si temen por su vida, si han tenido situaciones que afectan su seguridad y si han sido víctimas de algún tipo de agresión.

#### 7.13.2.9.1. Temor por su vida

De los habitantes de la calle censados en Cundinamarca, el 44,8% manifestaron que temen por su vida; mientras que el 55,2% respondieron no temer.

A nivel municipal resaltan los municipios de Anapoima, Caparrapí y Paimé donde todos sus habitantes de la calle manifestaron no temer por su vida, por el contrario, en los municipios de Quetame y Venecia todos los habitantes de calle dicen temer por su vida.

## CARACTERIZACIÓN, CENSO HABITANTES DE LA CALLE 2021

**Cuadro 281. Cundinamarca. Habitantes de la calle de 5 años y más de edad censados por entrevista directa, por condición de temer por su vida, según municipios**

Municipios	Total	Temer por su vida	
		Si	No
<b>Total Cundinamarca</b>	<b>29</b>	<b>13</b>	<b>16</b>
Anapoima	1	0	1
Caparrapí	2	0	2
Chocontá	6	1	5
Facatativá	14	9	5
Nariño	3	1	2
Paima	1	0	1
Quetame	1	1	0
Venecia	1	1	0

Fuente: DANE, CHC 2021

### 7.13.2.9.2. Situaciones que afectan la seguridad del habitante de la calle

Del total de habitantes de la calle de Cundinamarca, el 41,4% manifestaron que han visto afectada su seguridad por al menos una situación; entre ellos, la situación que más afecta su seguridad es el abuso policial (75,0%), seguida por problemas con la comunidad (33,3%), por persecución por integrantes de una olla (25,0%) y por problemas con grupos juveniles (barras bravas, calvos) (16,7%).

A nivel municipal resaltan los municipios de Quetame y Venecia, donde todos sus habitantes de la calle manifestaron que han visto afectada su seguridad por al menos una situación; por el contrario, los municipios de Anapoima, Caparrapí, Nariño y Paima donde todos los habitantes de la calle informan no haber visto afectada su seguridad.

**Cuadro 282. Cundinamarca. Habitantes de la calle de 5 años y más de edad censados por entrevista directa, por situaciones que afectan su seguridad\*, según municipios**

Municipios	Total	Personas que han visto afectada su seguridad, por al menos una situación	Situaciones que afectan la seguridad del habitante de la calle						Personas que no han visto afectada su seguridad
			Persecución por integrantes de una olla	Ser forzado a cumplir con tareas en contra de su voluntad	Abuso policial	Problemas con grupos juveniles (barras bravas, calvos)	Problemas con la comunidad	Otra situación	
<b>Total Cundinamarca</b>	<b>29</b>	<b>12</b>	<b>3</b>	<b>0</b>	<b>9</b>	<b>2</b>	<b>4</b>	<b>0</b>	<b>17</b>
Anapoima	1	0	0	0	0	0	0	0	1

## CARACTERIZACIÓN, CENSO HABITANTES DE LA CALLE 2021

Municipios	Total	Personas que han visto afectada su seguridad, por al menos una situación	Situaciones que afectan la seguridad del habitante de la calle						Personas que no han visto afectada su seguridad	
			Persecución por integrantes de una olla	Ser forzado a cumplir con tareas en contra de su voluntad	Abuso policial	Problemas con grupos juveniles (barras bravas, calvos)	Problemas con la comunidad	Otra situación		
Caparrapí	2	0	0	0	0	0	0	0	0	2
Chocontá	6	1	0	0	1	0	0	0	0	5
Facatativá	14	9	3	0	6	2	2	0	0	5
Nariño	3	0	0	0	0	0	0	0	0	3
Paima	1	0	0	0	0	0	0	0	0	1
Quetame	1	1	0	0	1	0	1	0	0	0
Venecia	1	1	0	0	1	0	1	0	0	0

Fuente: DANE, CHC 2021

\* Un habitante de la calle puede informar que su seguridad se ha visto afectada por una o más situaciones.

### 7.13.2.9.3. Agresiones de las que han sido víctimas

Del total de habitantes de la calle censados en Cundinamarca, el 48,3% reportaron haber sido víctimas de alguna acción de violencia. De ellos, el 92,9% han sido víctimas de insultos, el 35,7% de amenazas y el 21,4% de arma blanca y golpes cada uno.

**Cuadro 283. Cundinamarca. Habitantes de la calle de 5 años y más de edad censados por entrevista directa, por acciones de violencia de las que han sido víctimas\*, según municipios**

Municipios	Total	Personas que han sido víctimas por acciones de violencia	Acciones de violencia					Personas que no han sido víctimas por acciones de violencia
			Golpes	Disparos	Arma blanca	Amenazas	Insultos	
<b>Total Cundinamarca</b>	<b>29</b>	<b>14</b>	<b>3</b>	<b>0</b>	<b>3</b>	<b>5</b>	<b>13</b>	<b>15</b>
Anapoima	1	0	0	0	0	0	0	1
Caparrapí	2	0	0	0	0	0	0	2
Chocontá	6	1	0	0	0	0	1	5
Facatativá	14	11	2	0	3	4	11	3
Nariño	3	0	0	0	0	0	0	3
Paima	1	0	0	0	0	0	0	1
Quetame	1	1	0	0	0	1	1	0
Venecia	1	1	1	0	0	0	0	0

Fuente: DANE, CHC 2021

\* Un habitante de la calle puede informar que ha sido víctima por más de una acción de violencia.

## 7.14. LA GUAJIRA

### 7.14.1. ¿Cuántos son?

#### 7.14.1.1. Distribución por municipios

En el departamento de La Guajira 2 municipios reportaron la existencia de habitantes de la calle en 2021; se censaron un total de 300 habitantes de la calle; el municipio con mayor representatividad fue Riohacha (99,3%) seguido por Uribia con el 0,7%, su distribución por municipios fue de la siguiente manera:

**Cuadro 284. La Guajira. Habitantes de la calle total censados, según municipios**

Municipios	Total
Total La Guajira	300
Riohacha	298
Uribia	2

Fuente: DANE, CHC 2021

#### 7.14.1.2. Estructura por sexo y grupos de edad

Por sexo, en el departamento de La Guajira se encontró que la proporción de hombres fue de 81,7% y de mujeres de 18,3%. Por edades, sobresalen los habitantes de la calle entre 20 y 39 años; representando el 57,3% del total. A nivel municipal, estas proporciones dependen de la cantidad de habitantes de la calle censados en cada municipio. En el siguiente cuadro se observa la distribución completa por sexo y grupos de edad<sup>31</sup> a nivel municipal.

<sup>31</sup> Algunos grupos de edad no aparecen en el cuadro porque en el censo no se encontraron habitantes de la calle con dichas edades.



**CARACTERIZACIÓN, CENSO HABITANTES DE LA CALLE 2021**

**Cuadro 285. La Guajira. Habitantes de la calle total censados, por sexo, según municipios y grupos de edad**

Municipios y grupos de edad	Total	Sexo	
		Hombre	Mujer
<b>Total La Guajira</b>	<b>300</b>	<b>245</b>	<b>55</b>
0 a 4	1	1	0
5 a 9	4	2	2
10 a 14	9	7	2
15 a 19	16	11	5
20 a 24	50	36	14
25 a 29	38	33	5
30 a 34	42	36	6
35 a 39	42	35	7
40 a 44	27	21	6
45 a 49	26	24	2
50 a 54	12	10	2
55 a 59	13	12	1
60 a 64	9	7	2
65 a 69	8	7	1
70 a 74	2	2	0
75 a 79	1	1	0
<b>Riohacha</b>	<b>298</b>	<b>243</b>	<b>55</b>
0 a 4	1	1	0
5 a 9	4	2	2
10 a 14	9	7	2
15 a 19	16	11	5
20 a 24	50	36	14
25 a 29	38	33	5
30 a 34	42	36	6
35 a 39	42	35	7
40 a 44	26	20	6
45 a 49	26	24	2
50 a 54	12	10	2
55 a 59	12	11	1
60 a 64	9	7	2
65 a 69	8	7	1
70 a 74	2	2	0
75 a 79	1	1	0
<b>Uribia</b>	<b>2</b>	<b>2</b>	<b>0</b>
40 a 44	1	1	0
55 a 59	1	1	0

Fuente: DANE, CHC 2021

### 7.14.1.3. Tipo de diligenciamiento del cuestionario

A nivel del departamento de La Guajira, el 93,0% de los habitantes de la calle fueron censados por entrevista directa; mientras que el 7,0% solo se pudieron censar por observación dada la imposibilidad de abordarlos para realizarles la entrevista. A continuación, se presentan estas situaciones.

**Cuadro 286. La Guajira. Habitantes de la calle total censados, por tipo de diligenciamiento del cuestionario, según municipios**

Municipios	Total	Tipo de diligenciamiento del cuestionario	
		Por entrevista directa	Por observación
Total La Guajira	30	27	2
Riohacha	29	27	2
Uribe	1	0	1

Fuente: DANE, CHC, 2021

## 7.14.2. ¿Quiénes son?

En esta sección se incluyen todas las variables investigadas en el cuestionario y que los habitantes de la calle respondieron a través de la entrevista directa.

### 7.14.2.1. Lugar de nacimiento

A continuación, se presenta la información de los habitantes de la calle censados en el departamento de La Guajira según su lugar de nacimiento, para medir la migración de toda la vida ocurrida en esta población.

Según la información, de los habitantes de la calle censados por entrevista directa en La Guajira, el 69,5% nacieron en otro país, el 11,1% nacieron en el mismo municipio donde fueron censados y el 19,4% en otro municipio colombiano.

**Cuadro 287. La Guajira. Habitantes de la calle censados por entrevista directa, por lugar de nacimiento, según municipio de la entrevista**

Municipio de la entrevista	Total	Lugar de nacimiento		
		Mismo municipio de la entrevista	Otro municipio colombiano	Otro país
Total La Guajira	279	31	54	194
Riohacha	278	31	53	194
Uribia	1	0	1	0

Fuente: DANE, CHC, 2021

### 7.14.2.2. Pertenencia étnica

Teniendo en cuenta que Colombia es un país pluriétnico y multicultural, se hace necesario contar con información diferencial por los grupos étnicos existentes en el país, por esta razón se incluyó la pregunta de pertenencia étnica.

Respecto a la pertenencia étnica, en La Guajira el 90,6% de los habitantes de la calle no se autorreconocieron en ningún grupo étnico; el 4,7% se autorreconocieron como indígenas y el 4,7% restante como negros(as), mulatos(as), afrodescendientes, afrocolombianos(as), todos ubicados en la ciudad de Riohacha.

**Cuadro 288. La Guajira. Habitantes de la calle censados por entrevista directa, por pertenencia étnica, según municipios**

Municipios	Total	Pertenencia étnica					
		Indígena	Gitano(a) o Rrom	Raizal del Archipiélago de San Andrés, Providencia y Santa	Palenquero(a) de San Basilio	Negro(a), mulato(a), afrodescendiente, afrocolombiano(a)	Ningún grupo étnico
Total La Guajira	279	13	0	0	0	13	253
Riohacha	278	13	0	0	0	13	252
Uribia	1	0	0	0	0	0	1

Fuente: DANE, CHC 2021

### 7.14.2.3. Orientación sexual

Esta pregunta fue hecha a los habitantes de la calle de 18 años y más de edad. De acuerdo con la información, en La Guajira la gran mayoría (96,5%) se identificaron como heterosexuales, las demás orientaciones sexuales no superaron el 1,2% cada una; tan solo el 1,2% no respondieron la pregunta.

**Cuadro 289. La Guajira. Habitantes de la calle de 18 años y más de edad censados por entrevista directa, por orientación sexual, según municipios**

Municipios	Total	Orientación sexual				
		Heterosexual	Homosexual	Bisexual	No sabe	No responde
Total La Guajira	255	246	3	2	1	3
Riohacha	254	245	3	2	1	3
Uribia	1	1	0	0	0	0

Fuente: DANE, CHC 2021

### 7.14.2.4. Alfabetismo

En cuanto al alfabetismo de los habitantes de la calle en La Guajira, los resultados indican que el 79,1% del total son alfabetas, mientras que el 20,9% no lo son.

**Cuadro 290. La Guajira. Habitantes de la calle de 5 años y más de edad censados por entrevista directa, por alfabetismo, según municipios**

Municipios	Total	Saben leer y escribir	
		Sí	No
Total La Guajira	278	220	58
Riohacha	277	219	58
Uribia	1	1	0

Fuente: DANE, CHC 2021

### 7.14.2.5. Nivel educativo más alto alcanzado y último año o grado aprobado

De los habitantes de la calle censados en La Guajira, se encontró que el 26,3% tiene educación básica secundaria incompleta, el 17,3% básica primaria incompleta y el 11,9% básica primaria completa. De igual manera, se puede observar que solo el 6,1% cuenta con estudios de educación superior; entre tanto, las personas que no contaron con ningún tipo de educación corresponden al 21,6%.

**Cuadro 291. La Guajira. Habitantes de la calle de 5 años y más de edad censados por entrevista directa, por nivel educativo más alto alcanzado y último año o grado aprobado\*, según municipios**

Municipios	Total	Nivel educativo más alto alcanzado										
		Ninguno	Preescolar	Básica primaria completa	Básica primaria incompleta	Básica secundaria completa	Básica secundaria incompleta	Media académica / Mediatécnica	Media académica / Mediatécnica	Normalista completa	Normalista incompleta	Superior
Total La Guajira	278	60	2	33	48	22	73	15	6	0	2	17
Riohacha	277	60	2	33	47	22	73	15	6	0	2	17
Uribe	1	0	0	0	1	0	0	0	0	0	0	0

Fuente: DANE, CHC 2021

\* Representado por el grado de completitud del nivel educativo (completo o incompleto).

### 7.14.2.6. Historia de vida en la calle

El censo incluyó varias preguntas con el fin de tener información de las características de la vida en la calle, como el municipio donde comenzaron a vivir en la calle, la principal razón para irse a vivir en la calle, tiempo que llevan viviendo en la calle y las principales razones por las que continúan viviendo en ella.

#### 7.14.2.6.1. Municipios donde iniciaron la vida en calle.

Del total de habitantes de la calle censados en La Guajira, un poco más de las dos terceras partes (69,5%) iniciaron a vivir en la calle en el mismo municipio donde fueron censados, el 24,4% lo hizo en otros municipios colombianos; mientras que el 6,1% lo hizo en otro país.

A nivel municipal, en Uribe todos los habitantes de la calle manifestaron haber iniciado la vida en calle en el mismo municipio de la entrevista.

## CARACTERIZACIÓN, CENSO HABITANTES DE LA CALLE 2021

**Cuadro 292. La Guajira. Habitantes de la calle censados por entrevista directa, por lugar donde iniciaron la vida en calle, según municipio de la entrevista**

Municipio de la entrevista	Total	Lugar de inicio de la vida en calle		
		Mismo municipio De la entrevista	Otro municipio colombiano	Otro país
Total La Guajira	279	194	68	17
Riohacha	278	193	68	17
Uribe	1	1	0	0

Fuente: DANE, CHC 2021

### 7.14.2.6.2. Principal razón por la que iniciaron la vida en calle

De acuerdo con lo manifestado por las personas que fueron censadas en el departamento de La Guajira, la principal razón para iniciar la vida en calle fue las dificultades económicas con un 37,3%, seguido por los conflictos o dificultades familiares con un 22,9% y por el consumo de sustancias psicoactivas con un 16,5%.

**Cuadro 293. La Guajira. Habitantes de la calle censados por entrevista directa, por la principal razón por la que iniciaron la vida en calle, según municipios**

Municipios	Total	Principal razón por la que iniciaron la vida en calle										
		Consumo de sustancias psicoactivas	Por gusto personal	Amenaza o riesgo para su vida o integridad física	Influencia de otras personas	Dificultades económicas	Falta de trabajo	Conflictos o dificultades familiares	Abuso sexual	Siempre ha vivido en la calle	Víctima del conflicto armado o desplazado	Otra razón
Total La Guajira	279	46	3	2	3	104	38	64	0	0	9	10
Riohacha	278	46	3	2	3	104	38	64	0	0	8	10
Uribe	1	0	0	0	0	0	0	0	0	0	1	0

Fuente: DANE, CHC 2021

**7.14.2.6.3. Tiempo que llevan viviendo en la calle**

De los habitantes de la calle censados en La Guajira el 29,0% llevan 5 años y más viviendo en la calle; sin embargo, resaltan también los que apenas están comenzando esta experiencia de vida en calle; el 20,1% llevan menos de 1 año y el 17,6% entre 1 y 2 años.

**Cuadro 294. La Guajira. Habitantes de la calle censados por entrevista directa, por el tiempo que llevan viviendo en la calle, según municipios**

Municipios	Total	Tiempo que llevan viviendo en la calle					
		Menos de 1 año	Entre 1 y 2 años	Entre 2 y 3 años	Entre 3 y 4 años	Entre 4 y 5 años	5 años y más
Total La Guajira	279	56	49	38	33	22	81
Riohacha	278	56	49	38	33	22	80
Uribia	1	0	0	0	0	0	1

Fuente: DANE, CHC 2021

**7.14.2.6.4. Principal razón por la que continúan viviendo en la calle**

La influencia de otras personas es la principal razón por la que los habitantes de la calle censados en La Guajira continúan viviendo en la calle (38,0%), seguido por las dificultades económicas (25,4%) y por el consumo de sustancias psicoactivas (14,3%).

**Cuadro 295. La Guajira. Habitantes de la calle censados por entrevista directa, por la principal razón por la que continúan viviendo en la calle, según municipios**

Municipios	Total	Razón principal por la que continúan viviendo en la calle										
		Consumo de sustancias psicoactivas	Por gusto personal	Amenaza o riesgo para su vida o integridad física	Influencia de otras personas	Dificultades económicas	Falta de trabajo	Conflictos o dificultades familiares	Abuso sexual	Siempre ha vivido en la calle	Víctima del conflicto armado o desplazado	Otra razón
Total La Guajira	279	40	7	1	106	71	2	25	0	6	15	6
Riohacha	278	40	6	1	106	71	2	25	0	6	15	6
Uribia	1	0	1	0	0	0	0	0	0	0	0	0

Fuente: DANE, CHC 2021

### 7.14.2.7. Sobrevivencia y redes de apoyo

#### 7.14.2.7.1. Generación de ingresos

Las principales formas de generación de ingresos de los habitantes de la calle censados en La Guajira son limpiando vidrios, cuidando carros, tocando llantas, vendiendo en la calle u otras similares (36,7%), recogiendo material reciclable (29,5%) y pidiendo, retacando, mendigando (20,5%). Actividades como manejo de sustancias psicoactivas y ejercer la prostitución tuvieron muy poca representatividad; mientras que la de robar o atracar no tuvo representatividad.



## CARACTERIZACIÓN, CENSO HABITANTES DE LA CALLE 2021

**Cuadro 296. La Guajira. Habitantes de la calle de 5 años y más de edad censados por entrevista directa, por la actividad que realizan principalmente para generar ingresos, según municipios**

Municipios	Total	Actividad principal para generar ingresos									
		Limpiando vidrios, cuidando carros, tocando llantas, vendiendo en la calle u otras similares	Cantando, haciendo malabares, cuentería, artesanía u otras similares	Carpintería, electricidad, construcción	Pidiendo, retacando, mendigando	Recogiendo material reciclable	Como campanero, taquillero, vendiendo o transportando sustancias psicoactivas	Robando o atracando	Ejerciendo la prostitución	Otra actividad	
Total La Guajira	278	102	4	7	57	82	1	0	1	24	
Riohacha	277	102	4	7	57	81	1	0	1	24	
Uribea	1	0	0	0	0	1	0	0	0	0	

Fuente: DANE, CHC 2021

### 7.14.2.7.2. Persona de la familia de origen con quien tienen mayor contacto

En lo referente a las redes familiares, se observa que el 36,2% de los habitantes de la calle censados en La Guajira no tienen ningún tipo de contacto con sus familiares.

Por su parte se identifica que entre quienes mantienen contacto con su red familiar, el 26,9% lo tienen principalmente con su mamá y el 15,1% con sus hermanos(as), hermanastros(as).

**Cuadro 297. La Guajira. Habitantes de la calle censados por entrevista directa, por persona de la familia de origen con quien tienen mayor contacto, según municipios**

Municipios	Total	Persona de la familia de origen con mayor contacto									
		Mamá	Papá	Hermano(a), hermanastro(a)	Abuelo(a)	Tío(a)	Hijo(a), hijastro(a)	Pareja (esposo[a], compañero[a])	Otra	Ninguno	
Total La Guajira	279	75	12	42	5	9	15	12	8	101	
Riohacha	278	75	12	41	5	9	15	12	8	101	
Uribea	1	0	0	1	0	0	0	0	0	0	

Fuente: DANE, CHC 2021

### 7.14.2.7.3. Recibo de ayudas

Del total de habitantes de la calle censados en La Guajira, se encontró que el 37,6% recibió al menos un tipo de ayuda ya sea por parte de un familiar, amigo, institución oficial, organizaciones privadas o religiosas, entre otros; y el 62,4% no recibieron ayudas. A nivel municipal no se encuentra un patrón definido, depende en alto grado de la cantidad de habitantes de la calle censados en cada municipio.

**Cuadro 298. La Guajira. Habitantes de la calle censados por entrevista directa, por recibo de ayudas, según municipios**

Municipios	Total	Personas que reciben ayuda de al menos una red de apoyo	Personas que no reciben ayudas
Total La Guajira	279	105	174
Riohacha	278	105	173
Uribia	1	0	1

Fuente: DANE, CHC 2021

### 7.14.2.7.4. Procedencia de las ayudas

Con respecto al total de los habitantes de la calle que recibieron algún tipo de ayuda en La Guajira, el 37,1% recibieron ayuda de organizaciones religiosas, el 34,3% de otras procedencias no especificadas, el 29,5% de amigos y el 28,6% de algún familiar.

**Cuadro 299. La Guajira. Habitantes de la calle censados por entrevista directa que recibieron ayudas de alguna red de apoyo\*, por red de apoyo, según municipios**

Municipios	Personas que reciben ayuda de al menos una red de apoyo	Redes de apoyo de las que reciben ayudas					
		De algún familiar	De amigos	De instituciones oficiales	De instituciones u organizaciones privadas	De organizaciones religiosas	De otros
Total La Guajira	105	30	31	7	0	39	36
Riohacha	105	30	31	7	0	39	36

Fuente: DANE, CHC 2021

\* Un habitante de la calle puede acceder a una o más redes de apoyo.

#### 7.14.2.7.5. Conocimiento y uso de los programas de la alcaldía

De los habitantes de la calle censados en La Guajira, el 7,9% manifestaron tener conocimiento acerca de la existencia de programas que adelantan las alcaldías para la atención de la habitabilidad en calle y el 92,1% manifestaron no conocerlos. Entre los que manifestaron conocerlos, el 9,1% los utilizan, mientras que el 90,9% no.

A nivel municipal, en Uribia, el habitante de la calle censado allí desconoce la existencia de programas de la alcaldía.

**Cuadro 300. La Guajira. Habitantes de la calle de 5 años y más de edad censados por entrevista directa, por conocimiento de programas de atención para habitantes de la calle por parte de la alcaldía y uso de estos, según municipios**

Municipios	Total	Sabe de los programas de atención de la alcaldía			
		Sí sabe que hay			No sabe que hay
		Total	Sí los utiliza	No los utiliza	
Total La Guajira	278	22	2	20	256
Riohacha	277	22	2	20	255
Uribia	1	0	0	0	1

Fuente: DANE, CHC 2021

#### 7.14.2.8. Atención integral en salud y consumo de sustancias psicoactivas

##### 7.14.2.8.1. Funcionamiento humano

Dadas las condiciones físicas y mentales y sin ningún tipo de ayuda, del total de habitantes de la calle censados en La Guajira, el 45,2% manifestaron tener algún grado de dificultad en la realización de actividades cotidianas y por tanto presentan por lo menos una limitación permanente. El 54,8% no presentan dificultades para realizar actividades.

## CARACTERIZACIÓN, CENSO HABITANTES DE LA CALLE 2021

**Cuadro 301. La Guajira. Habitantes de la calle censados por entrevista directa, por condición de presentar limitaciones permanentes para realizar actividades, según municipios**

Municipios	Total	Personas con limitaciones permanentes	Personas sin limitaciones permanentes
Total La Guajira	279	126	153
Riohacha	278	126	152
Uribia	1	0	1

Fuente: DANE CHC 2021

### 7.14.2.8.2. Salud

#### 7.14.2.8.2.1. Problemas odontológicos o de salud presentados en los últimos 30 días

De los habitantes de la calle censados en La Guajira, el 25,4% manifestaron haber tenido algún problema de salud en los 30 días anteriores al censo y el 74,6% manifestaron no haberlos tenido. Entre los que manifestaron haberlos tenido, el 33,8% tuvieron otros problemas de salud no especificados, el 25,4% tuvieron molestias dentales, el 22,5% dolor abdominal o diarrea y el 19,7% otros problemas respiratorios (gripa, asma, EPOC).

**Cuadro 302. La Guajira. Habitantes de la calle censados por entrevista directa, por problemas odontológicos o de salud presentados en los últimos 30 días, según municipios**

Municipios	Total	Personas que tuvieron algún problema odontológico o de salud en los últimos 30 días	Problemas odontológicos o de salud*											Personas sin problemas odontológicos o de salud en los últimos 30 días
			Lesión, intoxicación o envenenamiento causado por accidente	Lesión intencional por parte de terceros	Problema mental o emocional	Intento de suicidio	Tos frecuente	Otros problemas respiratorios (gripa, asma, EPOC)	Enfermedades de transmisión sexual (venéreas)	Molestias dentales	Dolor abdominal O diarrea	Otra	Sin información	
Total La Guajira	279	71	0	1	1	0	2	14	0	18	16	24	2	208
Riohacha	278	71	0	1	1	0	2	14	0	18	16	24	2	207
Uribia	1	0	0	0	0	0	0	0	0	0	0	0	0	1

Fuente: DANE, CHC 2021

\*Un habitante de la calle puede presentar uno o más problemas de salud.

**7.14.2.8.2.2. Enfermedades crónicas no transmisibles, tuberculosis, VIH-SIDA**

En el departamento de La Guajira, el 8,6% de los habitantes de la calle fueron diagnosticados con al menos hipertensión, diabetes, cáncer, tuberculosis o VIH-SIDA y el 91,4% no.

Entre los diagnosticados, la enfermedad con mayor prevalencia fue la hipertensión con 79,2%, seguida por la diabetes con 37,5% y la tuberculosis con 12,5%.

En cuanto al recibo de tratamiento médico, cerca de la mitad de los diagnosticados con hipertensión (47,4%) y diabetes (55,6%) manifestaron haber recibido tratamiento; así mismo, ninguno de los diagnosticados con las otras enfermedades recibió tratamiento.

**Cuadro 303. La Guajira. Habitantes de la calle censados por entrevista directa, por diagnóstico de enfermedades crónicas no transmisibles, tuberculosis, VIH-SIDA\* y tratamiento recibido, según municipios**

Municipios	Total	Personas diagnosticadas con al menos una enfermedad	Personas diagnosticadas con:															Personas no diagnosticadas con estas enfermedades
			Hipertensión			Diabetes			Cáncer			Tuberculosis			VIH-SIDA			
			Total	Recibió tratamiento	No recibió tratamiento	Total	Recibió tratamiento	No recibió tratamiento	Total	Recibió tratamiento	No recibió tratamiento	Total	Recibió tratamiento	No recibió tratamiento	Total	Recibió tratamiento	No recibió tratamiento	
Total La Guajira	279	24	19	9	10	9	5	4	1	0	1	3	0	3	1	0	1	255
Riohacha	278	24	19	9	10	9	5	4	1	0	1	3	0	3	1	0	1	254
Uribia	1	0	0	0	0	0	0	0	0	0	0	0	0	0	0	0	0	1

Fuente: DANE, CHC 2021

\*Un habitante de la calle puede estar diagnosticado con una o más enfermedades.

**7.14.2.8.3. Consumo de sustancias psicoactivas**

A continuación, se presentan los resultados de la información recolectada en La Guajira con respecto al consumo de sustancias psicoactivas, el cual indaga sobre el consumo actual de cigarrillo, alcohol, marihuana, inhalantes, cocaína, basuco, heroína, pepas y otros tipos de sustancias.

## CARACTERIZACIÓN, CENSO HABITANTES DE LA CALLE 2021

De acuerdo con los resultados, el 74,1% de los habitantes de la calle censados en La Guajira son consumidores de sustancias psicoactivas; mientras que el 25,9% no lo son.

Entre las sustancias consumidas, el cigarrillo es el de mayor consumo (68,4%), le sigue la marihuana (55,3%), el alcohol (bebidas alcohólicas, chamber, étílico) (48,5%) y el basuco (32,0%); luego aparecen las demás sustancias psicoactivas que tuvieron una representatividad por debajo del 15.0%.

**Cuadro 304. La Guajira. Habitantes de la calle de 5 años y más de edad censados por entrevista directa, por consumo de sustancias psicoactivas\* y tipo de sustancia psicoactiva consumida, según municipios**

Municipios	Total	Personas que consumen al menos una sustancia psicoactiva	Tipo de sustancia psicoactiva									Personas que no consumen sustancias psicoactivas
			Cigarrillo	Alcohol (bebidas alcohólicas, chamber, étílico)	Marihuana	Inhalantes (sacol, pegante, bóxer, gasolina, thinner, etc.)	Cocaína	Basuco	Heroina	Pepas	Otras (maduro, pistolo, etc.)	
Total La Guajira	278	206	141	100	114	8	31	66	1	7	6	72
Riohacha	277	205	140	100	114	8	31	66	1	7	6	72
Uribia	1	1	1	0	0	0	0	0	0	0	0	0

Fuente: DANE, CHC 2021

\* Un habitante de la calle puede consumir una o más sustancias psicoactivas

Si bien los habitantes de la calle pueden consumir más de una sustancia psicoactiva a la vez, en el siguiente cuadro se muestra la que consumen principalmente de acuerdo con lo que manifestaron en la entrevista. Los datos indican que las sustancias que consumen principalmente son el cigarrillo (30,1%), seguido por la marihuana (26,2%) y por el basuco (21,4%). En menor proporción aparecen las demás sustancias con una frecuencia inferior al 16,0%.

## CARACTERIZACIÓN, CENSO HABITANTES DE LA CALLE 2021

**Cuadro 305. La Guajira. Habitantes de la calle de 5 años y más de edad censados por entrevista directa consumidores de sustancias psicoactivas, por la sustancia psicoactiva que consumen principalmente, según municipios**

Municipios	Total	Tipo de sustancia psicoactiva consumida principalmente								
		Cigarrillo	Alcohol (bebidas alcohólicas, chamber, etílico)	Mariguana	Inhalantes (sacol, pegante, bóxer, gasolina, thinner,	Cocaína	Basuco	Heroína	Pepas	Otras (maduro, pistolo, etc.)
Total La Guajira	206	62	33	54	3	7	44	1	1	1
Riohacha	205	61	33	54	3	7	44	1	1	1
Uribia	1	1	0	0	0	0	0	0	0	0

Fuente: DANE, CHC 2021

### 7.14.2.9. Convivencia y seguridad ciudadana

Se les consultó a los habitantes de la calle sobre la seguridad en la calle, en lo referente a si temen por su vida, si han tenido situaciones que afectan su seguridad y si han sido víctimas de algún tipo de agresión.

#### 7.14.2.9.1. Temor por su vida

De los habitantes de la calle censados en La Guajira, el 76,6% manifestaron que temen por su vida; mientras que el 23,4% respondieron no temer.

**Cuadro 306. La Guajira. Habitantes de la calle de 5 años y más de edad censados por entrevista directa, por condición de temer por su vida, según municipios**

Municipio	Total	Temen por su vida	
		Sí	No
Total La Guajira	278	213	65
Riohacha	277	213	64
Uribia	1	0	1

Fuente: DANE, CHC 2021

**7.14.2.9.2. Situaciones que afectan la seguridad del habitante de la calle**

Del total de habitantes de la calle de La Guajira, un poco más de la tercera parte (34,5%) manifestaron que han visto afectada su seguridad por al menos una situación; entre ellos, la situación que más afecta su seguridad es causada por abuso policial (51,0%) y por persecución por integrantes de una olla (50,0%).

**Cuadro 307. La Guajira. Habitantes de la calle de 5 años y más de edad censados por entrevista directa, por situaciones que afectan su seguridad\*, según municipios**

Municipios	Total	Personas que han visto afectada su seguridad, por al menos una situación	Situaciones que afectan la seguridad del habitante de la calle						Personas que no han visto afectada su seguridad
			Persecución por integrantes de una olla	Ser forzado a cumplir con tareas en contra de su voluntad	Abuso policial	Problemas con grupos juveniles (barras bravas, calvos)	Problemas con la comunidad	Otra situación	
Total La Guajira	278	96	48	30	49	16	12	11	182
Riohacha	277	96	48	30	49	16	12	11	181
Uribe	1	0	0	0	0	0	0	0	1

Fuente: DANE, CHC 2021

\*Un habitante de la calle puede informar que su seguridad se ha visto afectada por una o más situaciones.

**7.14.2.9.3. Agresiones de las que han sido víctimas**

Del total de habitantes de la calle censados en La Guajira, el 38,1% reportaron haber sido víctimas de alguna acción de violencia. De ellos, el 85,8% han sido víctimas de insultos, el 46,2% de amenazas y el 44,3% de golpes.



**CARACTERIZACIÓN, CENSO HABITANTES DE LA CALLE 2021**

**Cuadro 308. La Guajira. Habitantes de la calle de 5 años y más de edad censados por entrevista directa, por acciones de violencia de las que han sido víctimas\*, según municipios**

Municipio	Total	Personas que han sido víctimas por al menos una acción de violencia	Acciones de violencia					Personas que no han sido víctimas por acciones de violencia
			Golpes	Disparos	Arma blanca	Amenazas	Insultos	
Total La Guajira	278	106	47	6	19	49	91	172
Riohacha	277	106	47	6	19	49	91	171
Uribe	1	0	0	0	0	0	0	1

Fuente: DANE, CHC 2021

\*Un habitante de la calle puede informar que ha sido víctima por más de una acción de violencia.

## 7.15. HUILA

### 7.15.1. ¿Cuántos son?

#### 7.15.1.1. Distribución por municipios

En el departamento del Huila 4 municipios reportaron la existencia de habitantes de la calle en 2021; se censaron un total de 448 habitantes de la calle; su distribución por municipios fue de la siguiente manera: el municipio con mayor representatividad fue Neiva, la capital del departamento, con el 98,2%; los otros 3 municipios tuvieron una representatividad por debajo del 1,5% cada uno en el departamento.

**Cuadro 309. Huila. Habitantes de la calle total censados, según municipios**

Municipios	Total
Total Huila	448
Neiva	440
Pital	6
San Agustín	1
Teruel	1

Fuente: DANE, CHC 2021

#### 7.15.1.2. Estructura por sexo y grupos de edad

Por sexo, en el departamento del Huila se encontró que la proporción de hombres fue de 92,6% y de mujeres de 7,4%. A nivel municipal, estas proporciones dependen de la cantidad de habitantes de la calle censados en cada municipio; se presentaron municipios donde solo se encontraron hombres (Teruel) y solo mujeres (San Agustín).

Por edades, en el departamento del Huila sobresalen los habitantes de la calle entre 25 y 39 años; representando el 47,5% del total. A nivel municipal, estas proporciones dependen de la cantidad de habitantes de la calle censados en cada municipio y no presentan un patrón definido entre ellos. En el siguiente cuadro se observa la distribución

## CARACTERIZACIÓN, CENSO HABITANTES DE LA CALLE 2021

completa por sexo y grupos de edad<sup>32</sup> a nivel municipal.

**Cuadro 310. Huila. Habitantes de la calle total censados, por sexo, según municipios y grupos de edad**

Municipios y grupos de edad	Sexo		
	Total	Hombre	Mujer
<b>Total Huila</b>	<b>448</b>	<b>415</b>	<b>33</b>
10 a 14	2	2	0
15 a 19	11	9	2
20 a 24	42	38	4
25 a 29	63	55	8
30 a 34	80	74	6
35 a 39	70	66	4
40 a 44	38	36	2
45 a 49	38	36	2
50 a 54	25	23	2
55 a 59	25	24	1
60 a 64	25	24	1
65 a 69	15	15	0
70 a 74	5	4	1
75 a 79	5	5	0
80 y más	4	4	0
<b>Neiva</b>	<b>440</b>	<b>410</b>	<b>30</b>
10 a 14	2	2	0
15 a 19	11	9	2
20 a 24	41	38	3
25 a 29	63	55	8
30 a 34	79	73	6
35 a 39	70	66	4
40 a 44	37	36	1
45 a 49	38	36	2
50 a 54	24	22	2
55 a 59	23	23	0
60 a 64	25	24	1
65 a 69	15	15	0
70 a 74	4	3	1
75 a 79	4	4	0
80 y más	4	4	0

<sup>32</sup> Algunos grupos de edad no aparecen en el cuadro porque en el censo no se encontraron habitantes de la calle con dichas edades.

## CARACTERIZACIÓN, CENSO HABITANTES DE LA CALLE 2021

Municipios y grupos de edad	Sexo		
	Total	Hombre	Mujer
<b>Pital</b>	<b>6</b>	<b>4</b>	<b>2</b>
40 a 44	1	0	1
50 a 54	1	1	0
55 a 59	2	1	1
70 a 74	1	1	0
75 a 79	1	1	0
<b>San Agustín</b>	<b>1</b>	<b>0</b>	<b>1</b>
20 a 24	1	0	1
<b>Teruel</b>	<b>1</b>	<b>1</b>	<b>0</b>
30 a 34	1	1	0

Fuente: DANE, CHC 2021

### 7.15.1.3. Tipo de diligenciamiento del cuestionario

A nivel del departamento del Huila, el 85,0% de los habitantes de la calle fueron censados por entrevista directa; mientras que el 15,0% solo se pudieron censar por observación dada la imposibilidad de abordarlos para realizarles la entrevista.

A nivel municipal, en 2 municipios se censaron todos los habitantes de la calle por entrevista directa; mientras que en 1 sus habitantes de la calle se censaron en su totalidad por observación. A continuación, se presentan estas situaciones.

**Cuadro 311. Huila. Habitantes de la calle total censados, por tipo de diligenciamiento del cuestionario, según municipios**

Municipios	Total	Tipo de diligenciamiento del cuestionario	
		Por entrevista directa	Por observación
<b>Total Huila</b>	<b>448</b>	<b>381</b>	<b>67</b>
Neiva	440	379	61
Pital	6	0	6
San Agustín	1	1	0
Teruel	1	1	0

Fuente: DANE, CHC 2021

## 7.15.2. ¿Quiénes son?

En esta sección se incluyen todas las variables investigadas en el cuestionario y que los habitantes de la calle respondieron a través de la entrevista directa.

### 7.15.2.1. Lugar de nacimiento

A continuación, se presenta la información de los habitantes de la calle censados en el departamento del Huila según su lugar de nacimiento, para medir la migración de toda la vida ocurrida en esta población.

Según la información, de los habitantes de la calle censados por entrevista directa en el Huila, el 58,5% nacieron en el mismo municipio donde fueron censados, el 38,8% nacieron en otro municipio colombiano y el 2,6% en otro país. Los habitantes de la calle nacidos en otro país fueron censados en la ciudad de Neiva.

**Cuadro 312. Huila. Habitantes de la calle censados por entrevista directa, por lugar de nacimiento, según municipio de la entrevista**

Municipio de la entrevista	Total	Lugar de nacimiento		
		Mismo municipio de la entrevista	Otro municipio colombiano	Otro país
<b>Total Huila</b>	<b>381</b>	<b>223</b>	<b>148</b>	<b>10</b>
Neiva	379	221	148	10
San Agustín	1	1	0	0
Teruel	1	1	0	0

Fuente: DANE, CHC 2021

### 7.15.2.2. Pertenencia étnica

Teniendo en cuenta que Colombia es un país pluriétnico y multicultural, se hace necesario contar con información diferencial por los grupos étnicos existentes en el país, por esta razón se incluyó la pregunta de pertenencia étnica.

Respecto a la pertenencia étnica, en el Huila el 96,9% de los habitantes de la calle no se autorreconocieron en ningún grupo étnico; entre los que sí se autorreconocieron, el 1,6% lo hicieron como indígenas y el 1,0% como negros(as), mulatos(as), afrodescendientes, afrocolombianos(as).

**Cuadro 313. Habitantes de la calle censados por entrevista directa, por pertenencia étnica, según municipios**

Municipios	Total	Pertenencia étnica					
		Indígena	Gitano(a) o Rrom	Raizal del Archipiélago de San Andrés, Providencia Y Santa Catalina	Palenquero(a) de San Basilio	Negro(a), mulato(a), afrodescendiente, afrocolombiano(a)	Ningún grupo étnico
Total Huila	381	6	2	0	0	4	369
Neiva	379	6	2	0	0	4	367
San Agustín	1	0	0	0	0	0	1
Teruel	1	0	0	0	0	0	1

Fuente: DANE, CHC 2021

### 7.15.2.3. Orientación sexual

Esta pregunta fue hecha a los habitantes de la calle de 18 años y más de edad. De acuerdo con la información, en el Huila la gran mayoría (84,6%) se identificaron como heterosexuales, el 8,0% no respondieron la pregunta, el 4,0% manifestaron no saber su orientación sexual y el 3,4% se declararon entre homosexuales y bisexuales.

**Cuadro 314. Huila. Habitantes de la calle de 18 años y más de edad censados por entrevista directa, por orientación sexual, según municipios**

Municipios	Total	Orientación sexual				
		Heterosexual	Homosexual	Bisexual	No sabe	No responde
Total Huila	377	319	3	10	15	30
Neiva	375	318	3	10	14	30
San Agustín	1	1	0	0	0	0
Teruel	1	0	0	0	1	0

Fuente: DANE, CHC 2021

#### 7.15.2.4. Alfabetismo

En cuanto al alfabetismo de los habitantes de la calle en el Huila, la mayoría (87,7%) son alfabetas, mientras que el 12,3% no lo son.

A nivel municipal, el comportamiento de esta variable depende mucho de la cantidad de habitantes de la calle censados en cada municipio.

**Cuadro 315. Huila. Habitantes de la calle de 5 años y más de edad censados por entrevista directa, por alfabetismo, según municipios**

Municipios	Total	Sabén leer y escribir	
		Sí	No
Total Huila	381	334	47
Neiva	379	332	47
San Agustín	1	1	0
Teruel	1	1	0

Fuente: DANE, CHC 2021

#### 7.15.2.5. Nivel educativo más alto alcanzado y último año o grado aprobado

De los habitantes de la calle censados en el Huila, se encontró que el 21,3% tiene educación básica secundaria incompleta, el 20,2% básica primaria completa y el 18,1%, básica primaria incompleta. De igual manera, se puede observar que las personas que no contaron con ningún tipo de educación corresponden al 9,7% y los que tuvieron educación superior, el 1,8%.

A nivel municipal no se encuentra un patrón definido, depende de la cantidad de habitantes de la calle censados en cada uno.

**Cuadro 316. Huila. Habitantes de la calle de 5 años y más de edad censados por entrevista directa, por nivel educativo más alto alcanzado y último año o grado aprobado\*, según municipios**

Municipios	Total	Nivel educativo más alto alcanzado										
		Ninguno	Preescolar	Básica primaria completa	Básica primaria incompleta	Básica secundaria completa	Básica secundaria incompleta	Media académica / Media técnica completa	Media académica / Media técnica incompleta	Normalista completa	Normalista incompleta	Superior
Total Huila	381	37	18	77	69	22	81	56	12	0	2	7
Neiva	379	37	18	77	68	22	80	56	12	0	2	7
San Agustín	1	0	0	0	0	0	1	0	0	0	0	0
Teruel	1	0	0	0	1	0	0	0	0	0	0	0

Fuente: DANE, CHC 2021

\*Representado por el grado de completéz del nivel educativo (completo o incompleto).

### 7.15.2.6. Historia de vida en la calle

El censo incluyó varias preguntas con el fin de tener información de las características de la vida en la calle, como el municipio donde comenzaron a vivir en la calle, la principal razón para irse a vivir en la calle, tiempo que llevan viviendo en la calle y las principales razones por las que continúan viviendo en ella.

#### 7.15.2.6.1. Municipios donde iniciaron la vida en calle.

Del total de habitantes de la calle censados en el Huila, la gran mayoría (81,1%) iniciaron a vivir en la calle en el mismo municipio donde fueron censados, mientras que el 17,3% lo hizo en otros municipios colombianos; solo el 1,6% lo hizo en otro país.



## CARACTERIZACIÓN, CENSO HABITANTES DE LA CALLE 2021

**Cuadro 317. Huila. Habitantes de la calle censados por entrevista directa, por lugar donde iniciaron la vida en calle, según municipio de la entrevista**

Municipio de la entrevista	Total	Lugar de inicio de la vida en calle		
		Mismo municipio de la entrevista	Otro municipio colombiano	Otro país
Total Huila	381	309	66	6
Neiva	379	307	66	6
San Agustín	1	1	0	0
Teruel	1	1	0	0

Fuente: DANE, CHC 2021

### 7.15.2.6.2. Principal razón por la que iniciaron la vida en calle

De acuerdo con lo manifestado por las personas que fueron censadas en el departamento del Huila, la principal razón para iniciar la vida en calle fue el consumo de sustancias psicoactivas con un 54,9%, seguido por los conflictos o dificultades familiares con un 15,5% y por gusto personal con un 12,3%.

A nivel municipal, no hay un patrón definido en las razones por las cuales los habitantes de la calle iniciaron su vida en calle; depende de la cantidad de esta población censada por municipio.

**Cuadro 318. Huila. Habitantes de la calle censados por entrevista directa, por la principal razón por la que iniciaron la vida en calle, según municipios**

Municipios	Total	Principal razón por la que iniciaron la vida en calle										
		Consumo de sustancias psicoactivas	Por gusto personal	Amenaza o riesgo para su vida o integridad física	Influencia de otras personas	Dificultades económicas	Falta de trabajo	Conflictos o dificultades familiares	Abuso sexual	Siempre ha vivido en la calle	Víctima del conflicto armado o desplazado	Otra razón
Total Huila	381	209	47	2	22	10	17	59	0	2	1	12
Neiva	379	208	47	2	22	10	17	58	0	2	1	12
San Agustín	1	0	0	0	0	0	0	1	0	0	0	0
Teruel	1	1	0	0	0	0	0	0	0	0	0	0

Fuente: DANE, CHC 2021

### 7.15.2.6.3. Tiempo que llevan viviendo en la calle

Un poco más de las dos terceras partes de los habitantes de la calle censados en el Huila (75,9%) llevan 5 años y más viviendo en la calle; por municipio, resalta San Agustín donde el habitante de la calle allí censado lleva entre 1 y 2 años.

**Cuadro 319. Huila. Habitantes de la calle censados por entrevista directa, por el tiempo que llevan viviendo en la calle, según municipios**

Municipios	Total	Tiempo que llevan viviendo en la calle					
		Menos de 1 año	Entre 1 y 2 años	Entre 2 y 3 años	Entre 3 y 4 años	Entre 4 y 5 años	5 años y más
Total Huila	381	27	18	11	23	13	289
Neiva	379	27	17	11	23	13	288
San Agustín	1	0	1	0	0	0	0
Teruel	1	0	0	0	0	0	1

Fuente: DANE, CHC 2021

### 7.15.2.6.4. Principal razón por la que continúan viviendo en la calle

El consumo de sustancias psicoactivas es la principal razón por la que los habitantes de la calle censados en el Huila continúan viviendo en la calle (60,1%), seguido por gusto personal (15,5%).

A nivel municipal, no hay un patrón definido en las razones por las cuales los habitantes de la calle continúan viviendo en la calle; depende de la cantidad de esta población censada por municipio.

**Cuadro 320. Huila. Habitantes de la calle censados por entrevista directa, por la principal razón por la que continúan viviendo en la calle, según municipios**

Municipios	Total	Razón principal por la que continúan viviendo en la calle										
		Consumo de sustancias psicoactivas	Por gusto personal	Amenaza o riesgo para su vida o integridad física	Influencia de otras personas	Dificultades económicas	Falta de trabajo	Conflictos o dificultades familiares	Abuso sexual	Siempre ha vivido en la calle	Víctima del conflicto armado o desplazado	Otra razón
Total Huila	381	229	59	4	12	21	0	27	1	10	9	9
Neiva	379	228	59	4	12	21	0	26	1	10	9	9
San Agustín	1	1	0	0	0	0	0	0	0	0	0	0
Teruel	1	0	0	0	0	0	0	1	0	0	0	0

Fuente: DANE, CHC 2021

### 7.15.2.7. Sobrevivencia y redes de apoyo

#### 7.15.2.7.1. Generación de ingresos

Las principales formas de generación de ingresos de los habitantes de la calle censados en el Huila son recogiendo material reciclable (53,0%), limpiando vidrios, cuidando carros, tocando llantas, vendiendo en la calle u otras similares (17,3%) y pidiendo, retacando, mendigando (11,5%). Actividades relacionadas con sustancias psicoactivas, el robo, el atraco y la prostitución, no superaron el 4,5%.

A nivel municipal, no hay un patrón definido, depende de la cantidad de esta población censada por municipio.

**Cuadro 321. Huila. Habitantes de la calle de 5 años y más de edad censados por entrevista directa, por la actividad que realizan principalmente para generar ingresos, según municipios**

Municipios	Total	Actividad principal para generar ingresos								
		Limpiando vidrios, cuidando carros, tocando llantas, vendiendo en la calle u otras similares	Cantando, haciendo malabares, cuentería, artesanía u otras similares	Carpintería, electricidad, construcción u otras similares	Pidiendo, retacando, mendigando	Recogiendo material reciclable	Como campanero, taquillero, vendiendo transportando sustancias psicoactivas	Robando o atracando	Ejerciendo la prostitución	Otra actividad
Total Huila	381	66	5	14	44	202	5	9	3	33
Neiva	379	65	5	14	44	202	5	9	2	33
San Agustín	1	0	0	0	0	0	0	0	1	0
Teruel	1	1	0	0	0	0	0	0	0	0

Fuente: DANE, CHC 2021

#### 7.15.2.7.2. Persona de la familia de origen con quien tienen mayor contacto

En lo referente a las redes familiares, se observa que el 50,1% de los habitantes de la calle censados en el Huila no tienen ningún tipo de contacto con sus familiares.

Por su parte se identifica que entre quienes mantienen contacto con su red familiar, el 22,6% lo tienen principalmente con su mamá y el 15,0% con sus hermanos(as).

A nivel municipal, aunque en general se sigue el patrón departamental, el comportamiento de esta variable depende en alto grado de la cantidad de habitantes de la calle censados en cada municipio.

**Cuadro 322. Huila. Habitantes de la calle censados por entrevista directa, por persona de la familia de origen con quien tienen mayor contacto, según municipios**

Municipios	Total	Persona de la familia de origen con mayor contacto								
		Mamá	Papá	Hermano(a), hermanastro(a)	Abuelo(a)	Tío(a)	Hijo(a), hijastro(a)	Pareja (esposo(a), compañero(a))	Otra	Ninguno
Total Huila	381	86	16	57	5	8	9	4	5	191
Neiva	379	85	16	56	5	8	9	4	5	191
San Agustín	1	1	0	0	0	0	0	0	0	0
Teruel	1	0	0	1	0	0	0	0	0	0

Fuente: DANE, CHC 2021

### 7.15.2.7.3. Recibo de ayudas

Del total de habitantes de la calle censados en el Huila, se encontró que el 33,6% recibió al menos un tipo de ayuda ya sea por parte de un familiar, amigo, institución oficial, organizaciones privadas o religiosas, entre otros; y el 66,4% no recibieron ayudas. A nivel municipal no se encuentra un patrón definido, depende en alto grado de la cantidad de habitantes de la calle censados en cada municipio.

Sin embargo, lo anterior, en los municipios de San Agustín y Teruel, todos los habitantes de la calle manifestaron recibir ayudas.

**Cuadro 323. Huila. Habitantes de la calle censados por entrevista directa, por recibo de ayudas, según municipios**

Municipios	Total	Personas que reciben ayuda de al menos una red de apoyo	Personas que no reciben ayudas
Total Huila	381	128	253
Neiva	379	126	253
San Agustín	1	1	0
Teruel	1	1	0

Fuente: DANE, CHC 2021

#### 7.15.2.7.4. Procedencia de las ayudas

Con respecto al total de los habitantes de la calle que recibieron algún tipo de ayuda en el Huila, el 57,8% recibieron ayuda de algún familiar, el 22,7% la recibieron de instituciones oficiales y el 19,5% de amigos.

A nivel municipal, no se encuentra un patrón definido, depende en alto grado de la cantidad de habitantes de la calle censados en cada municipio.

**Cuadro 324. Huila. Habitantes de la calle censados por entrevista directa que recibieron ayudas de alguna red de apoyo\*, por red de apoyo, según municipios**

Municipios	Personas que reciben ayuda de al menos una red de apoyo	Redes de apoyo de las que reciben ayudas					
		De algún familiar	De amigos	De instituciones oficiales	De instituciones u organizaciones privadas	De organizaciones religiosas	De otros
Total Huila	128	74	25	29	16	16	9
Neiva	126	73	24	29	16	16	9
San Agustín	1	1	0	0	0	0	0
Teruel	1	0	1	0	0	0	0

Fuente: DANE, CHC 2021

\*Un habitante de la calle puede acceder a una o más redes de apoyo.

#### 7.15.2.7.5. Conocimiento y uso de los programas de la alcaldía

De los habitantes de la calle censados en el Huila, el 38,6% manifestaron tener conocimiento acerca de la existencia de programas que adelantan las alcaldías para la atención de la habitabilidad en calle y el 61,4% manifestaron no conocerlos. Entre los que manifestaron conocerlos, el 36,7% los utilizan, mientras que el 63,3% no.

A nivel municipal, resaltan los municipios de San Agustín y Teruel donde todos sus habitantes de la calle manifestaron no tener conocimiento de dichos programas de la alcaldía.

## CARACTERIZACIÓN, CENSO HABITANTES DE LA CALLE 2021

**Cuadro 325. Huila. Habitantes de la calle de 5 años y más de edad censados por entrevista directa, por conocimiento de programas de atención para habitantes de la calle por parte de la alcaldía y uso de estos, según municipios**

Municipios	Total	Sabe de los programas de atención de la alcaldía			
		Sí sabe que hay			No sabe que hay
		Total	Sí los utiliza	No los utiliza	
Total Huila	381	147	54	93	234
Neiva	379	147	54	93	232
San Agustín	1	0	0	0	1
Teruel	1	0	0	0	1

Fuente: DANE, CHC 2021

### 7.15.2.8. Atención integral en salud y consumo de sustancias psicoactivas

#### 7.15.2.8.1. Funcionamiento humano

Dadas las condiciones físicas y mentales y sin ningún tipo de ayuda, del total de habitantes de la calle censados en el Huila, el 27,8% manifestaron tener algún grado de dificultad en la realización de actividades cotidianas y por tanto presentan por lo menos una limitación permanente y el 72,2% no presentan dificultades para realizar actividades.

A nivel municipal, en San Agustín y Teruel todos los habitantes de la calle manifestaron tener al menos una limitación permanente.

**Cuadro 326. Huila. Habitantes de la calle censados por entrevista directa, por condición de presentar limitaciones permanentes para realizar actividades, según municipios**

Municipios	Total	Personas con limitaciones permanentes	Personas sin limitaciones permanentes
Total Huila	381	106	275
Neiva	379	104	275
San Agustín	1	1	0
Teruel	1	1	0

Fuente: DANE, CHC 2021

**7.15.2.8.2. Salud**

**7.15.2.8.2.1. Problemas odontológicos o de salud presentados en los últimos 30 días**

De los habitantes de la calle censados en el Huila, el 18,4% manifestaron haber tenido algún problema de salud en los 30 días anteriores al censo y el 81,6% manifestaron no haberlos tenido. Entre los que manifestaron haberlos tenido, el 24,3% tuvieron problemas de salud no especificados, el 22,9% molestias dentales y el 18,6% otros problemas respiratorios (gripa, asma, EPOC).

A nivel municipal, en San Agustín y Teruel todos los habitantes de la calle manifestaron haber tenido problemas odontológicos o de salud en los últimos 30 días.

**Cuadro 327 Huila. Habitantes de la calle censados por entrevista directa, por problemas odontológicos o de salud presentados en los últimos 30 días, según municipios**

Municipios	Total	Personas que tuvieron algún problema odontológico o de salud en los últimos 30 días	Problemas odontológicos o de salud*											Personas sin problemas odontológicos o de salud en los últimos 30 días
			Lesión, intoxicación o envenenamiento causado por accidente	Lesión intencional por parte de terceros	Problema mental o emocional	Intento de suicidio	Tos frecuente	Otros problemas respiratorios (gripa, asma, EPOC)	Enfermedades de transmisión sexual (venéreas)	Molestias dentales	Dolor abdominal o diarrea	Otra	Sin información	
Total Huila	381	70	2	10	8	2	10	13	3	16	9	17	3	311
Neiva	379	68	2	10	7	2	10	13	3	16	8	17	3	311
San Agustín	1	1	0	0	1	0	0	0	0	0	0	0	0	0
Teruel	1	1	0	0	0	0	0	0	0	0	1	0	0	0

Fuente: DANE, CHC 2021

\*Un habitante de la calle puede presentar uno o más problemas de salud.

**7.15.2.8.2.2. Enfermedades crónicas no transmisibles, tuberculosis, VIH-SIDA**

En el departamento del Huila, el 5,8% de los habitantes de la calle fueron diagnosticados con al menos hipertensión, diabetes, cáncer, tuberculosis o VIH-SIDA y el 94,2% no.



## CARACTERIZACIÓN, CENSO HABITANTES DE LA CALLE 2021

Entre los diagnosticados, la enfermedad con mayor prevalencia fue la hipertensión (50,0%), la tuberculosis (27,3%) y la diabetes (18,2%).

En cuanto al recibo de tratamiento médico, todos los diagnosticados con VIH-SIDA manifestaron haber recibido tratamiento, de los diagnosticados con tuberculosis el 83,3% y de los diagnosticados con cáncer y con diabetes, el 50,0% cada uno.

A nivel municipal, no se encuentra un patrón definido, depende en alto grado de la cantidad de habitantes de la calle censados en cada municipio.

**Cuadro 328. Huila. Habitantes de la calle censados por entrevista directa, por diagnóstico de enfermedades crónicas no transmisibles, tuberculosis, VIH-SIDA\* y tratamiento recibido, según municipios**

Municipios	Total	Personas diagnosticadas con al menos una enfermedad	Personas diagnosticadas con:															Personas no diagnosticadas con estas enfermedades	
			Hipertensión			Diabetes			Cáncer			Tuberculosis			VIH-SIDA				
			Total	Recibió tratamiento	No recibió tratamiento	Total	Recibió tratamiento	No recibió tratamiento	Total	Recibió tratamiento	No recibió tratamiento	Total	Recibió tratamiento	No recibió tratamiento	Total	Recibió tratamiento	No recibió tratamiento		
Total Huila	381	22	11	2	9	4	2	2	2	2	1	1	6	5	1	1	1	0	359
Neiva	379	22	11	2	9	4	2	2	2	2	1	1	6	5	1	1	1	0	357
San Agustín	1	0	0	0	0	0	0	0	0	0	0	0	0	0	0	0	0	0	1
Teruel	1	0	0	0	0	0	0	0	0	0	0	0	0	0	0	0	0	0	1

Fuente: DANE, CHC 2021

\*Un habitante de la calle puede estar diagnosticado con una o más enfermedades.

### 7.15.2.8.3. Consumo de sustancias psicoactivas

A continuación, se presentan los resultados de la información recolectada en el Huila con respecto al consumo de sustancias psicoactivas, el cual indaga sobre el consumo actual de cigarrillo, alcohol, marihuana, inhalantes, cocaína, basuco, heroína, pepas y otros tipos de sustancias.

De acuerdo con los resultados, el 90,8% de los habitantes de la calle censados en el Huila son consumidores de sustancias psicoactivas; mientras que el 9,2% no lo son.

## CARACTERIZACIÓN, CENSO HABITANTES DE LA CALLE 2021

Entre las sustancias consumidas, el basuco es la de más consumo (83,2%), seguida por la marihuana (63,9%) y por el cigarrillo (54,6%).

**Cuadro 329 Huila. Habitantes de la calle de 5 años y más de edad censados por entrevista directa, por consumo de sustancias psicoactivas\* y tipo de sustancia psicoactiva consumida, según municipios**

Municipios	Total	Personas que consumen al menos una sustancia psicoactiva	Tipo de sustancia psicoactiva									Personas que no consumen sustancias psicoactivas
			Cigarrillo	Alcohol (bebidas alcohólicas, chamber, etílico)	Marihuana	Inhalantes (sacol, pegante, bóxer, gasolina, thinner, etc.)	Cocaína	Basuco	Heroína	Pepas	Otras (maduro, pistolo, etc.)	
<b>Total Huila</b>	<b>381</b>	<b>346</b>	<b>189</b>	<b>89</b>	<b>221</b>	<b>75</b>	<b>51</b>	<b>288</b>	<b>13</b>	<b>34</b>	<b>38</b>	<b>35</b>
Neiva	379	344	188	88	220	74	51	286	13	33	37	35
San Agustín	1	1	0	0	0	0	0	1	0	0	0	0
Teruel	1	1	1	1	1	1	0	1	0	1	1	0

Fuente: DANE, CHC 2021

\*Un habitante de la calle puede consumir una o más sustancias psicoactivas

Si bien los habitantes de la calle pueden consumir más de una sustancia psicoactiva a la vez, en el siguiente cuadro se muestra la que consumen principalmente de acuerdo con lo que manifestaron en la entrevista. Los datos indican que las sustancias que consumen principalmente son el basuco con el 61,6%, seguido por la marihuana (14,7%) y por el cigarrillo (14,2%). En menor proporción aparecen las demás sustancias con una frecuencia inferior al 4,0% cada una.

A nivel municipal, no se encuentra un patrón definido, depende en alto grado de la cantidad de habitantes de la calle censados en cada municipio.

**Cuadro 330. Huila. Habitantes de la calle de 5 años y más de edad censados por entrevista directa consumidores de sustancias psicoactivas, por la sustancia psicoactiva que consumen principalmente, según municipios**

Municipios	Total	Tipo de sustancia psicoactiva consumida principalmente								
		Cigarrillo	Alcohol (bebidas alcohólicas, chamber, etílico)	Marihuana	Inhalantes (sacol, pegante, bóxer, gasolina thinner, etc.)	Cocaína	Basuco	Heroina	Pepas	Otras (maduro, pistolo, etc.)
Total Huila	346	49	11	51	14	3	213	0	1	4
Neiva	344	49	11	51	14	3	211	0	1	4
San Agustín	1	0	0	0	0	0	1	0	0	0
Teruel	1	0	0	0	0	0	1	0	0	0

Fuente: DANE, CHC 2021

### 7.15.2.9. Convivencia y seguridad ciudadana

Se les consultó a los habitantes de la calle sobre la seguridad en la calle, en lo referente a si temen por su vida, si han tenido situaciones que afectan su seguridad y si han sido víctimas de algún tipo de agresión.

#### 7.15.2.9.1. Temor por su vida

De los habitantes de la calle censados en el Huila, el 42,8% manifestaron que temen por su vida; mientras que el 57,2% respondieron no temer.

A nivel municipal, en San Agustín y Teruel todos los habitantes de la calle manifestaron no temer por su vida.

## CARACTERIZACIÓN, CENSO HABITANTES DE LA CALLE 2021

**Cuadro 331. Huila. Habitantes de la calle de 5 años y más de edad censados por entrevista directa, por condición de temer por su vida, según municipios**

Municipio	Total	Temer por su vida	
		Sí	No
<b>Total Huila</b>	<b>381</b>	<b>163</b>	<b>218</b>
Neiva	379	163	216
San Agustín	1	0	1
Teruel	1	0	1

Fuente: DANE, CHC 2021

### 7.15.2.9.2. Situaciones que afectan la seguridad del habitante de la calle

Del total de habitantes de la calle del Huila, el 60,1% manifestaron que han visto afectada su seguridad por al menos una situación; entre ellos, las situaciones que más afectan su seguridad son causadas por abuso policial (68,1%); seguida por persecución por integrantes de una olla (33,6%) y por problemas con grupos juveniles (barras bravas, calvos) (16,6%).

A nivel municipal resaltan los municipios de San Agustín y Teruel, donde todos sus habitantes de la calle manifestaron que han visto afectada su seguridad por al menos una situación.

**Cuadro 332. Huila. Habitantes de la calle de 5 años y más de edad censados por entrevista directa, por situaciones que afectan su seguridad\*, según municipios**

Municipios	Total	Personas que han visto afectada su seguridad, por al menos una situación	Situaciones que afectan la seguridad del habitante de la calle						Personas que no han visto afectada su seguridad
			Persecución por integrantes de una olla	Ser forzado a cumplir tareas en contra de su voluntad	Abuso policial	Problemas con grupos juveniles (barras bravas, calvos)	Problemas con la comunidad	Otra situación	
<b>Total Huila</b>	<b>381</b>	<b>229</b>	<b>77</b>	<b>23</b>	<b>156</b>	<b>38</b>	<b>29</b>	<b>15</b>	<b>152</b>
Neiva	379	227	77	22	155	38	29	15	152
San Agustín	1	1	0	1	0	0	0	0	0
Teruel	1	1	0	0	1	0	0	0	0

Fuente: DANE, CHC 2021

\*Un habitante de la calle puede informar que su seguridad se ha visto afectada por una o más situaciones.

**7.15.2.9.3. Agresiones de las que han sido víctimas**

Del total de habitantes de la calle censados en el Huila, el 43,8% reportaron haber sido víctimas de alguna acción de violencia. De ellos, el 67,7% han sido víctimas de insultos, el 36,5% de golpes y el 22,2% de arma blanca.

**Cuadro 333. Huila. Habitantes de la calle de 5 años y más de edad censados por entrevista directa, por acciones de violencia de las que han sido víctimas\*, según municipios**

Municipio	Total	Personas que han sido víctimas por al menos una acción de violencia	Acciones de violencia					Personas que no han sido víctimas por acciones de violencia
			Golpes	Disparos	Arma blanca	Amenazas	Insultos	
Total Huila	381	167	61	16	37	36	113	214
Neiva	379	166	61	16	37	36	112	213
San Agustín	1	1	0	0	0	0	1	0
Teruel	1	0	0	0	0	0	0	1

Fuente: DANE, CHC 2021

\*Un habitante de la calle puede informar que ha sido víctima por más de una acción de violencia.

## 7.16. MAGDALENA

### 7.16.1. ¿Cuántos son?

#### 7.16.1.1. Distribución por municipios

En el departamento del Magdalena 2 municipios reportaron la existencia de habitantes de la calle en 2021; se censaron un total de 266 habitantes de la calle; su distribución por municipios fue de la siguiente manera: el municipio con mayor representatividad fue Santa Marta (98,5%), seguido por Tenerife (1,5%).

**Cuadro 334. Magdalena. Habitantes de la calle total censados, según municipios**

Municipios	Total
Total Magdalena	266
Santa Marta	262
Tenerife	4

Fuente: DANE, CHC 2021

#### 7.16.1.2. Estructura por sexo y grupos de edad

Por sexo, en el departamento del Magdalena se encontró que la proporción de hombres fue de 85,0% y de mujeres de 15,0%. A nivel municipal, estas proporciones dependen de la cantidad de habitantes de la calle censados en cada municipio; en el municipio de Tenerife solo se encontraron hombres.

Por edades, en el departamento del Magdalena sobresalen los habitantes de la calle de 20 a 49 años de edad, representando el 72,6% del total; en este grupo de edades sobresalen los de 25 a 29 años; esta estructura se evidencia también en Santa Marta. En el siguiente cuadro se observa la distribución completa por sexo y grupos de edad<sup>33</sup> a nivel municipal.

<sup>33</sup> Algunos grupos de edad no aparecen en el cuadro porque en el censo no se encontraron habitantes de la calle con dichas

**Cuadro 335. Magdalena. Habitantes de la calle total censados, por sexo, según municipios**

grupos de edad	Total	Sexo	
		Hombre	Mujer
<b>Total Magdalena</b>	<b>266</b>	<b>226</b>	<b>40</b>
0 a 4	1	1	0
5 a 9	2	2	0
15 a 19	10	6	4
20 a 24	28	24	4
25 a 29	52	44	8
30 a 34	25	22	3
35 a 39	29	25	4
40 a 44	28	24	4
45 a 49	31	25	6
50 a 54	15	14	1
55 a 59	15	12	3
60 a 64	14	11	3
65 a 69	11	11	0
70 a 74	3	3	0
80 y más	2	2	0
<b>Santa Marta</b>	<b>262</b>	<b>222</b>	<b>40</b>
0 a 4	1	1	0
5 a 9	2	2	0
15 a 19	10	6	4
20 a 24	28	24	4
25 a 29	51	43	8
30 a 34	24	21	3
35 a 39	29	25	4
40 a 44	27	23	4
45 a 49	31	25	6
50 a 54	15	14	1
55 a 59	15	12	3
60 a 64	13	10	3
65 a 69	11	11	0
70 a 74	3	3	0
80 y más	2	2	0

edades.

## CARACTERIZACIÓN, CENSO HABITANTES DE LA CALLE 2021

grupos de edad	Total	Sexo	
		Hombre	Mujer
Tenerife	4	4	0
25 a 29	1	1	0
30 a 34	1	1	0
40 a 44	1	1	0
60 a 64	1	1	0

Fuente: DANE, CHC 2021

### 7.16.1.3. Tipo de diligenciamiento del cuestionario

A nivel del departamento del Magdalena, el 73,7% de los habitantes de la calle fueron censados por entrevista directa; mientras que el 26,3% solo se pudieron censar por observación dada la imposibilidad de abordarlos para realizarles la entrevista. Esta misma tendencia se observó a nivel municipal. A continuación, se presentan estas situaciones.

**Cuadro 336. Magdalena. Habitantes de la calle total censados, por tipo de diligenciamiento del cuestionario, según municipios**

Municipios	Total	Tipo de diligenciamiento del cuestionario	
		Por entrevista directa	Por observación
Total Magdalena	266	196	70
Santa Marta	262	193	69
Tenerife	4	3	1

Fuente: DANE, CHC, 2021



## 7.16.2. ¿Quiénes son?

En esta sección se incluyen todas las variables investigadas en el cuestionario y que los habitantes de la calle respondieron a través de la entrevista directa.

### 7.16.2.1. Lugar de nacimiento

A continuación, se presenta la información de los habitantes de la calle censados en el departamento del Magdalena según su lugar de nacimiento, para medir la migración de toda la vida ocurrida en esta población.

Según la información, el 43,4% de los habitantes de la calle censados por entrevista directa en Magdalena, nacieron en el mismo municipio donde fueron censados, el 27,0% nacieron en otro municipio colombiano y el 29,6% en otro país.

A nivel municipal, en Tenerife todos los habitantes de la calle manifestaron haber nacido en el mismo municipio de la entrevista.

**Cuadro 337. Magdalena. Habitantes de la calle censados por entrevista directa, por lugar de nacimiento, según municipio de la entrevista**

Municipio de la entrevista	Total	Lugar de nacimiento		
		Mismo municipio de la entrevista	Otro municipio colombiano	Otro país
Total, Magdalena	196	85	53	58
Santa Marta	193	82	53	58
Tenerife	3	3	0	0

Fuente: DANE, CHC, 2021

### 7.16.2.2. Pertenencia étnica

Teniendo en cuenta que Colombia es un país pluriétnico y multicultural, se hace necesario contar con información diferencial por los grupos étnicos existentes en el país, por esta razón se incluyó la pregunta de pertenencia étnica.

Respecto a la pertenencia étnica, en Magdalena el 98,0% de los habitantes de la calle no se autorreconocieron en ningún grupo étnico. Solo el 2,0% se autorreconocieron como indígenas y como negros(as), mulatos(as), afrodescendientes, afrocolombianos(as).

**Cuadro 338. Magdalena. Habitantes de la calle censados por entrevista directa, por pertenencia étnica, según municipios**

Municipios	Total	Pertenencia étnica					
		Indígena	Gitano(a) o Rrom	Raizal del Archipiélago de San Andrés, Providencia y Santa Catalina	Palenquero(a) de San Basilio	Negro(a), mulato(a), afrodescendiente, afrocolombiano(a)	Ningún grupo étnico
Total Magdalena	196	2	0	0	0	2	192
Santa Marta	193	2	0	0	0	2	189
Tenerife	3	0	0	0	0	0	3

Fuente: DANE, CHC 2021

### 7.16.2.3. Orientación sexual

Esta pregunta fue hecha a los habitantes de la calle de 18 años y más de edad. De acuerdo con la información, en Magdalena el 90,1% se identificaron como heterosexuales, las otras orientaciones sexuales no superaron el 3,6% cada una; por su parte, el 3,6% de los habitantes de la calle no respondieron la pregunta.

**Cuadro 339. Magdalena. Habitantes de la calle de 18 años y más de edad censados por entrevista directa, por orientación sexual, según municipios**

Municipios	Total	Orientación sexual				
		Heterosexual	Homosexual	Bisexual	No sabe	No responde
Total Magdalena	192	173	7	4	1	7
Santa Marta	189	170	7	4	1	7
Tenerife	3	3	0	0	0	0

Fuente: DANE, CHC 2021

#### 7.16.2.4. Alfabetismo

En cuanto al alfabetismo de los habitantes de la calle en Magdalena; el 83,1% son alfabetas, mientras que el 16,9% no lo son. En el municipio de Tenerife, todos los habitantes de la calle manifestaron ser analfabetas.

**Cuadro 340. Magdalena. Habitantes de la calle de 5 años y más de edad censados por entrevista directa, por alfabetismo, según municipios**

Municipios	Total	Saben leer y escribir	
		Sí	No
Total Magdalena	195	162	33
Santa Marta	192	162	30
Tenerife	3	0	3

Fuente: DANE, CHC 2021

#### 7.16.2.5. Nivel educativo más alto alcanzado y último año o grado aprobado

De los habitantes de la calle censados en Magdalena, se encontró que el 21,0% tiene básica secundaria incompleta, el 20,5% básica primaria completa y el 15,4% media académica / media técnica completa; entre tanto, las personas que no contaron con ningún tipo de educación corresponden al 15,4% y los que tienen nivel educativo superior son el 5,1%.

## CARACTERIZACIÓN, CENSO HABITANTES DE LA CALLE 2021

A nivel municipal no se encuentra un patrón definido, depende de la cantidad de habitantes de la calle censados en cada uno. En el municipio de Tenerife, ningún habitante de la calle tuvo educación.

**Cuadro 341. Magdalena. Habitantes de la calle de 5 años y más de edad censados por entrevista directa, por nivel educativo más alto alcanzado y último año o grado aprobado\*, según municipios**

Municipios	Total	Nivel educativo más alto alcanzado										
		Ninguno	Preescolar	Básica primaria completa	Básica primaria incompleta	Básica secundaria completa	Básica secundaria incompleta	Media académica / Media técnica completa	Media académica / Media técnica incompleta	Normalista completa	Normalista incompleta	Superior
Total Magdalena	195	30	11	40	16	12	41	30	5	0	0	10
Santa Marta	192	27	11	40	16	12	41	30	5	0	0	10
Tenerife	3	3	0	0	0	0	0	0	0	0	0	0

Fuente: DANE, CHC 2021

\*Representado por el grado de completos del nivel educativo (completo o incompleto).

### 7.16.2.6. Historia de vida en la calle

El censo incluyó varias preguntas con el fin de tener información de las características de la vida en la calle, como el municipio donde comenzaron a vivir en la calle, la principal razón para irse a vivir en la calle, tiempo que llevan viviendo en la calle y las principales razones por las que continúan viviendo en ella.

#### 7.16.2.6.1. Municipios donde iniciaron la vida en calle.

Del total de habitantes de la calle censados en Magdalena, la gran mayoría (87,2%) iniciaron a vivir en la calle en el mismo municipio donde fueron censados, mientras que el 11,7% lo hicieron en otros municipios colombianos y el 1,0% lo hizo en otro país.

## CARACTERIZACIÓN, CENSO HABITANTES DE LA CALLE 2021

**Cuadro 342. Magdalena. Habitantes de la calle censados por entrevista directa, por lugar donde iniciaron la vida en calle, según municipio de la entrevista**

Municipio de la entrevista	Total	Lugar de inicio de la vida en calle		
		Mismo municipio de la entrevista	Otro municipio colombiano	Otro país
Total, Magdalena	196	171	23	2
Santa Marta	193	168	23	2
Tenerife	3	3	0	0

Fuente: DANE, CHC 2021

### 7.16.2.6.2. Principal razón por la que iniciaron la vida en calle

De acuerdo con lo manifestado por los habitantes de la calle censados en el departamento del Magdalena, la principal razón para iniciar la vida en calle fueron las dificultades económicas (31,6%), seguido por el consumo de sustancias psicoactivas (27,0%) y por los conflictos o dificultades familiares (14,3%).

A nivel municipal, no hay un patrón definido en las razones por las cuales los habitantes de la calle iniciaron su vida en calle; depende de la cantidad de esta población censada por municipio.

**Cuadro 343. Magdalena. Habitantes de la calle censados por entrevista directa, por la principal razón por la que iniciaron la vida en calle, según municipios**

Municipios	Total	Principal razón por la que iniciaron la vida en calle										
		Consumo de sustancias psicoactivas	Por gusto personal	Amenaza o riesgo para su vida o integridad física	Influencia de otras personas	Dificultades económicas	Falta de trabajo	Conflictos o dificultades familiares	Abuso sexual	Siempre ha vivido en la calle	Víctima del conflicto armado o desplazado	Otra razón
Total Magdalena	196	53	18	3	5	62	19	28	0	2	1	5
Santa Marta	193	52	18	3	4	61	19	28	0	2	1	5
Tenerife	3	1	0	0	1	1	0	0	0	0	0	0

Fuente: DANE, CHC 2021

### 7.16.2.6.3. Tiempo que llevan viviendo en la calle

De los habitantes de la calle censados en Magdalena el 53,6% llevan 5 años y más viviendo en la calle, el 12,8% llevan entre 2 y 3 años y el 10,2% llevan entre 1 y 2; A nivel municipal,

## CARACTERIZACIÓN, CENSO HABITANTES DE LA CALLE 2021

resalta el municipio de Tenerife donde todos los habitantes de la calle llevan más de 5 años viviendo en la calle.

**Cuadro 344. Magdalena. Habitantes de la calle censados por entrevista directa, por el tiempo que llevan viviendo en la calle, según municipios**

Municipios	Total	Tiempo que llevan viviendo en la calle					
		Menos 1 de año	Entre 1 y 2 años	Entre 2 y 3 años	Entre 3 y 4 años	Entre 4 y 5 años	5 años y más
Total Magdalena	196	12	20	25	16	18	105
Santa Marta	193	12	20	25	16	18	102
Tenerife	3	0	0	0	0	0	3

Fuente: DANE, CHC 2021

### 7.16.2.6.4. Principal razón por la que continúan viviendo en la calle

La influencia de otras personas es la principal razón por la que los habitantes de la calle censados en Magdalena continúan viviendo en la calle (34,7%), seguido por el consumo de sustancias psicoactivas (27,6%) y por dificultades económicas (13,3%).

A nivel municipal, no hay un patrón definido en las razones por las cuales los habitantes de la calle continúan viviendo en la calle; depende de la cantidad de esta población censada por municipio.

**Cuadro 345. Magdalena. Habitantes de la calle censados por entrevista directa, por la principal razón por la que continúan viviendo en la calle, según municipios**

Municipios	Total	Razón principal por la que continúan viviendo en la calle										
		Consumo de sustancias psicoactivas	Por gusto personal	Amenaza o riesgo para su vida O integridad física	Influencia de otras personas	Dificultades económicas	Falta de trabajo	Conflictos o dificultades familiares	Abuso sexual	Siempre ha vivido en la calle	Víctima del conflicto armado O desplazado	Otra razón
Total Magdalena	196	54	20	2	68	26	1	19	0	3	0	3
Santa Marta	193	53	20	2	67	26	0	19	0	3	0	3
Tenerife	3	1	0	0	1	0	1	0	0	0	0	0

Fuente: DANE, CHC 2021

### 7.16.2.7. Sobrevivencia y redes de apoyo

#### 7.16.2.7.1. Generación de ingresos

Las principales formas de generación de ingresos de los habitantes de la calle censados en Magdalena son recogiendo material reciclable (32,8%), limpiando vidrios, cuidando carros, tocando llantas, vendiendo en la calle u otras similares (24,1%) y pidiendo, retacando, mendigando (20,5%). Actividades como campanero, taquillero, vendiendo o transportando sustancias psicoactivas, robando o atracando y ejerciendo la prostitución tienen muy poca representación en el departamento, entre ellas no superan el 1,5%.

A nivel municipal no hay un patrón definido, depende de la cantidad de habitantes de la calle censados; en el municipio de Tenerife todos se dedican a pedir, retacar, mendigar.

**Cuadro 346. Magdalena. Habitantes de la calle de 5 años y más de edad censados por entrevista directa, por la actividad que realizan principalmente para generar ingresos, según municipios**

Municipios	Total	Actividad principal para generar ingresos								
		Limpiando vidrios, cuidando carros, tocando llantas, vendiendo en la calle u otras similares	Cantando, haciendo malabares, cuentería, artesanía u otras similares	Carpintería, electricidad, construcción u otras similares	Pidiendo, retacando, mendigando	Recogiendo material reciclable	Como campanero, taquillero, vendiendo o transportando sustancias psicoactivas	Robando o atracando	Ejerciendo la prostitución	Otra actividad
Total Magdalena	195	47	8	5	40	64	1	2	0	28
Santa Marta	192	47	8	5	37	64	1	2	0	28
Tenerife	3	0	0	0	3	0	0	0	0	0

Fuente: DANE, CHC 2021

#### 7.16.2.7.2. Persona de la familia de origen con quien tienen mayor contacto

En lo referente a las redes familiares, se observa que el 42,3% de los habitantes de la calle censados en Magdalena no tienen ningún tipo de contacto con sus familiares.

Por su parte se identifica que entre quienes mantienen contacto con su red familiar, el 20,4% lo tienen principalmente con su mamá y el 11,2% con sus hermanos(as).

A nivel municipal, el comportamiento de esta variable depende en alto grado de la cantidad de habitantes de la calle censados en cada municipio.

**Cuadro 347. Magdalena. Habitantes de la calle censados por entrevista directa, por persona de la familia de origen con quien tienen mayor contacto, según municipios**

Municipios	Total	Persona de la familia de origen con mayor contacto								
		Mamá	Papá	Hermano(a), hermanastro(a)	Abuelo(a)	Tío(a)	Hijo(a), hijastro(a)	Pareja (esposal, compañero(a))	Otra	Ninguno
Total Magdalena	196	40	12	22	13	4	8	6	8	83
Santa Marta	193	40	12	22	10	4	8	6	8	83
Tenerife	3	0	0	0	3	0	0	0	0	0

Fuente: DANE, CHC 2021

#### 7.16.2.7.3. Recibo de ayudas

Del total de habitantes de la calle censados en Magdalena, se encontró que el 20,4% recibió al menos un tipo de ayuda ya sea por parte de un familiar, amigo, institución oficial, organizaciones privadas o religiosas, entre otros; y el 79,6% no recibieron ayudas. A nivel municipal no se encuentra un patrón definido, depende en alto grado de la cantidad de habitantes de la calle censados en cada municipio. En Tenerife ningún habitante de la calle recibió ayudas.

**Cuadro 348. Magdalena. Habitantes de la calle censados por entrevista directa, por recibo de ayudas, según municipios**

Municipios	Total	Personas que reciben ayuda de al menos una red de apoyo	Personas que no reciben ayudas
Total Magdalena	196	40	156
Santa Marta	193	40	153
Tenerife	3	0	3

Fuente: DANE, CHC 2021

#### 7.16.2.7.4. Procedencia de las ayudas

Con respecto al total de los habitantes de la calle que recibieron algún tipo de ayuda en Magdalena, un 72,5% recibieron ayuda de algún familiar, un 27,5% la recibieron de amigos y un 12,5% de instituciones oficiales, las demás procedencias de ayudas tuvieron una



## CARACTERIZACIÓN, CENSO HABITANTES DE LA CALLE 2021

representatividad por debajo del 7,5%. Esta situación solo se presentó en la ciudad de Santa Marta.

**Cuadro 349. Magdalena. Habitantes de la calle censados por entrevista directa que recibieron ayudas de alguna red de apoyo\*, por red de apoyo, según municipios**

Municipios	Personas que reciben ayuda de al menos una red de apoyo	Redes de apoyo de las que reciben ayudas					
		De algún familiar	De amigos	De instituciones oficiales	De instituciones organizaciones privadas	De organizaciones religiosas	De otros
Total, Magdalena	40	29	11	5	2	3	2
Santa Marta	40	29	11	5	2	3	2

Fuente: DANE, CHC 2021

\*Un habitante de la calle puede acceder a una o más redes de apoyo.

### 7.16.2.7.5. Conocimiento y uso de los programas de la alcaldía

De los habitantes de la calle censados en Magdalena, el 31,3% manifestaron tener conocimiento acerca de la existencia de programas que adelantan las alcaldías para la atención de la habitabilidad en calle y el 68,7% manifestaron que no los conocen. Entre los que conocen los programas de las alcaldías, el 36,1% los utilizan y el 63,9% no.

A nivel municipal hay que mencionar que en el municipio de Tenerife ningún habitante de la calle conoce los programas de la alcaldía.

**Cuadro 350. Magdalena. Habitantes de la calle de 5 años y más de edad censados por entrevista directa, por conocimiento de programas de atención para habitantes de la calle por parte de la alcaldía y uso de estos, según municipios**

Municipios	Total	Sabe de los programas de atención de la alcaldía			
		Sí sabe que hay			No sabe que hay
		Total	Sí los utiliza	No los utiliza	
Total, Magdalena	195	61	22	39	134
Santa Marta	192	61	22	39	131
Tenerife	3	0	0	0	3

Fuente: DANE, CHC 2021

**7.16.2.8. Atención integral en salud y consumo de sustancias psicoactivas****7.16.2.8.1. Funcionamiento humano**

Dadas las condiciones físicas y mentales y sin ningún tipo de ayuda, del total de habitantes de la calle censados en Magdalena, el 18,4% manifestaron tener algún grado de dificultad en la realización de actividades cotidianas y por tanto presentan por lo menos una limitación permanente. El 81,6% no presentan dificultades para realizar actividades. Entre los que presentan al menos una limitación permanente, el 91,7% se ubican en Santa Marta. Por otro lado, es de resaltar que en el municipio de Tenerife todos los habitantes de la calle manifestaron tener alguna limitación permanente.

**Cuadro 351. Magdalena. Habitantes de la calle censados por entrevista directa, por condición de presentar limitaciones permanentes para realizar actividades, según municipios**

Municipios	Total	Personas con limitaciones permanentes	Personas sin limitaciones permanentes
Total, Magdalena	196	36	160
Santa Marta	193	33	160
Tenerife	3	3	0

Fuente: DANE CHC 2021

**7.16.2.8.2. Salud****7.16.2.8.2.1. Problemas odontológicos o de salud presentados en los últimos 30 días**

De los habitantes de la calle censados en Magdalena, el 9,7% manifestaron haber tenido algún problema de salud en los 30 días anteriores al censo y el 90,3% manifestaron no haberlos tenido. Entre los que manifestaron haberlos tenido, el 36,8% tuvieron molestias dentales, el 26,3% dolor abdominal o diarrea y el 21,1% otros problemas de salud no especificados.

A nivel municipal, resalta el hecho que en el municipio de Tenerife no se presentaron habitantes de la calle con algún problema odontológico o de salud en los últimos 30 días, al igual que no se presentaron entre los habitantes de la calle enfermedades de transmisión sexual (venéreas) en los municipios del departamento.

**Cuadro 352. Magdalena. Habitantes de la calle censados por entrevista directa, por problemas odontológicos o de salud presentados en los últimos 30 días, según municipios**

Municipios	Total	Personas que tuvieron algún problema odontológico o de salud en los últimos 30 días	Problemas odontológicos o de salud*											Personas sin problemas odontológicos o de salud en los últimos 30 días
			Lesión, intoxicación o envenenamiento causado por accidente	Lesión intencional por parte de terceros	Problema mental o emocional	Intento de suicidio	Tos frecuente	Otros problemas respiratorios (gripa, asma, EPOC)	Enfermedades de transmisión sexual (venéreas)	Molestias dentales	Dolor abdominal o diarrea	Otra	Sin información	
Total Magdalena	196	19	0	1	0	0	2	3	0	7	5	4	0	177
Santa Marta	193	19	0	1	0	0	2	3	0	7	5	4	0	174
Tenerife	3	0	0	0	0	0	0	0	0	0	0	0	0	3

Fuente: DANE, CHC 2021

\*Un habitante de la calle puede presentar uno o más problemas

#### 7.16.2.8.2.2. Enfermedades crónicas no transmisibles, tuberculosis, VIH-SIDA

En el departamento del Magdalena, el 7,7% de los habitantes de la calle fueron diagnosticados con al menos hipertensión, diabetes, cáncer, tuberculosis o VIH-SIDA y el 92,3% no.

Entre los diagnosticados, las enfermedades que presentaron mayor prevalencia fueron la hipertensión (53,3%), la diabetes (33,3%) y la tuberculosis (26,7%).

En cuanto al recibo de tratamiento médico, todos los diagnosticados con cáncer y VIH-SIDA recibieron tratamiento médico; mientras que las menos atendidas fueron la hipertensión donde el 62,5% de los habitantes de la calle que la padecieron no recibieron tratamiento y la diabetes con el 40,0%.

A nivel municipal, no se encuentra un patrón definido, depende en alto grado de la cantidad de habitantes de la calle censados en cada municipio. Sin embargo, hay que resaltar que en el municipio de Tenerife ningún habitante de la calle fue diagnosticado con estas enfermedades.

**Cuadro 353. Magdalena. Habitantes de la calle censados por entrevista directa, por diagnóstico de enfermedades crónicas no transmisibles, tuberculosis, VIH-SIDA\* y tratamiento recibido, según municipios**

Municipios	Total	Personas diagnosticadas con al menos una enfermedad	Personas diagnosticadas con:															Personas no diagnosticadas con estas enfermedades
			Hipertensión			Diabetes			Cáncer		Tuberculosis			VIH-SIDA				
			Total	Recibió tratamiento	No recibió tratamiento	Total	Recibió tratamiento	No recibió tratamiento	Total	Recibió tratamiento	No recibió tratamiento	Total	Recibió tratamiento	No recibió tratamiento	Total	Recibió tratamiento	No recibió tratamiento	
Total Magdalena	196	15	8	3	5	5	3	2	1	1	0	4	3	1	1	1	0	181
Santa Marta	193	15	8	3	5	5	3	2	1	1	0	4	3	1	1	1	0	178
Tenerife	3	0	0	0	0	0	0	0	0	0	0	0	0	0	0	0	0	3

Fuente: DANE, CHC 2021

\*Un habitante de la calle puede estar diagnosticado con una o más enfermedades.

### 7.16.2.8.3. Consumo de sustancias psicoactivas

A continuación, se presentan los resultados de la información recolectada en Magdalena con respecto al consumo de sustancias psicoactivas, el cual indaga sobre el consumo actual de cigarrillo, alcohol, marihuana, inhalantes, cocaína, basuco, heroína, pepas y otros tipos de sustancias.

De acuerdo con los resultados, el 77,4% de los habitantes de la calle censados en Magdalena son consumidores de sustancias psicoactivas; mientras que el 22,6% no lo son.

Entre las sustancias consumidas, el cigarrillo es la de más consumo (66,9%), seguida por la marihuana (54,3%), el basuco (41,1%) y las bebidas alcohólicas (35,1%). Las demás sustancias psicoactivas tuvieron una representatividad por debajo del 11.0%.

A nivel municipal, no se encuentra un patrón definido, depende en alto grado de la cantidad de habitantes de la calle censados en cada municipio.

## CARACTERIZACIÓN, CENSO HABITANTES DE LA CALLE 2021

**Cuadro 354. Magdalena. Habitantes de la calle de 5 años y más de edad censados por entrevista directa, por consumo de sustancias psicoactivas\* y tipo de sustancia psicoactiva consumida, según municipios**

Municipios	Total	Personas que consumen al menos una sustancia psicoactiva	Tipo de sustancia psicoactiva									Personas que no consumen sustancias psicoactivas
			Cigarrillo	Alcohol (bebidas alcohólicas, chamber, etílico)	Marihuana	Inhalantes (sacol, pegante, bóxer, gasolina, thinner, etc.)	Cocaína	Basuco	Heroína	Pepas	Otras (maduro, pistolo, etc.)	
Total Magdalena	195	151	101	53	82	10	16	62	1	5	2	44
Santa Marta	192	150	101	52	82	10	16	62	1	5	2	42
Tenerife	3	1	0	1	0	0	0	0	0	0	0	2

Fuente: DANE, CHC 2021

\*Un habitante de la calle puede consumir una o más sustancias psicoactivas

Si bien los habitantes de la calle pueden consumir más de una sustancia psicoactiva a la vez, en el siguiente cuadro se muestra la que consumen principalmente de acuerdo con lo que manifestaron en la entrevista. Los datos indican que las sustancias que consumen principalmente son el basuco (31,1%), la marihuana (29,8%), el cigarrillo (23,2%) y el alcohol (bebidas alcohólicas, chamber, etílico) con el 11,3%. En menor proporción aparecen las demás sustancias con una frecuencia inferior al 3,3%.

A nivel municipal, no se encuentra un patrón definido, depende en alto grado de la cantidad de habitantes de la calle censados en cada municipio.

**Cuadro 355. Magdalena. Habitantes de la calle de 5 años y más de edad censados por entrevista directa consumidores de sustancias psicoactivas, por la sustancia psicoactiva que consumen principalmente, según municipios**

Municipios	Total	Tipo de sustancia psicoactiva consumida principalmente									
		Cigarrillo	Alcohol (bebidas alcohólicas, chamber, etílico)	Marihuana	Inhalantes (sacol, pegante, bóxer, gasolina, thinner, etc.)	Cocaína	Basuco	Heroína	Pepas	Otras (maduro, pistolo, etc.)	
Total Magdalena	151	35	17	45	5	1	47	0	1	0	
Santa Marta	150	35	16	45	5	1	47	0	1	0	
Tenerife	1	0	1	0	0	0	0	0	0	0	

Fuente: DANE, CHC 2021

### 7.16.2.9. Convivencia y seguridad ciudadana

Se les consultó a los habitantes de la calle sobre la seguridad en la calle, en lo referente a si temen por su vida, si han tenido situaciones que afectan su seguridad y si han sido víctimas de algún tipo de agresión.

#### 7.16.2.9.1. Temor por su vida

De los habitantes de la calle censados en Magdalena, el 42,1% manifestaron que temen por su vida; mientras que el 57,9% respondieron no temer.

A nivel municipal, no se encuentra un patrón definido, depende en alto grado de la cantidad de habitantes de la calle censados en cada municipio.

**Cuadro 356. Magdalena. Habitantes de la calle de 5 años y más de edad censados por entrevista directa, por condición de temer por su vida, según municipios**

Municipio	Total	Temen por su vida	
		Sí	No
Total Magdalena	195	82	113
Santa Marta	192	80	112
Tenerife	3	2	1

Fuente: DANE, CHC 2021

#### 7.16.2.9.2. Situaciones que afectan la seguridad del habitante de la calle

Del total de habitantes de la calle del Magdalena, cerca de una tercera parte (33,8%) manifestaron que han visto afectada su seguridad por al menos una situación; entre ellos, la situación que más afecta su seguridad es causada por abusos policiales (69,7%), seguido por persecución por integrantes de una olla y por ser forzados a cumplir con tareas en contra de su voluntad (18,2%) cada una y, por problemas con la comunidad (16,7%).

A nivel municipal resalta el municipio de Tenerife, donde todos sus habitantes de la calle manifestaron que han visto afectada su seguridad por al menos una situación.

## CARACTERIZACIÓN, CENSO HABITANTES DE LA CALLE 2021

**Cuadro 357. Magdalena. Habitantes de la calle de 5 años y más de edad censados por entrevista directa, por situaciones que afectan su seguridad\*, según municipios**

Municipios	Total	Personas que han visto afectada su seguridad, por al menos una situación	Situaciones que afectan la seguridad del habitante de la calle						Personas que no han visto afectada su seguridad
			Persecución por integrantes de una olla	Ser forzado a cumplir con tareas en contra de su voluntad	Abuso policial	Problemas con grupos juveniles (barras bravas, calvos)	Problemas con la comunidad	Otra situación	
Total Magdalena	195	66	12	12	46	6	11	1	129
Santa Marta	192	63	12	9	46	6	11	1	129
Tenerife	3	3	0	3	0	0	0	0	0

Fuente: DANE, CHC 2021

\* Un habitante de la calle puede informar que su seguridad se ha visto afectada por una o más situaciones.

### 7.16.2.9.3. Agresiones de las que han sido víctimas

Del total de habitantes de la calle censados en Magdalena, el 28,7% reportaron haber sido víctimas de alguna acción de violencia. De ellos, el 57,1% han sido víctimas de insultos, el 50,0% de golpes y el 39,3% de amenazas.

A nivel municipal resalta el municipio de Tenerife, donde todos sus habitantes de la calle manifestaron que han sido víctimas por acciones de violencia.

**Cuadro 358. Magdalena. Habitantes de la calle de 5 años y más de edad censados por entrevista directa, por acciones de violencia de las que han sido víctimas\*, según municipios**

Municipio	Total	Personas que han sido víctimas por al menos una acción de violencia	Acciones de violencia					Personas que no han sido víctimas por acciones de violencia
			Golpes	Disparos	Arma blanca	Amenazas	Insultos	
Total Magdalena	195	56	28	2	11	22	32	139
Santa Marta	192	53	25	2	11	20	29	139
Tenerife	3	3	3	0	0	2	3	0

Fuente: DANE, CHC 2021

\*Un habitante de la calle puede informar que ha sido víctima por más de una acción de violencia.

## 7.17. META

### 7.17.1. ¿Cuántos son?

#### 7.17.1.1. Distribución por municipios

En el departamento del Meta 3 municipios reportaron la existencia de habitantes de la calle en 2021 (Acacías, Castilla La nueva y San Martín); se censaron un total de 8 habitantes de la calle; su distribución por municipios fue de la siguiente manera: el municipio con mayor representatividad fue Acacías con el 50,0%, seguido por San Martín con el 37,5% y por Castilla La nueva con el 12,5%.

**Cuadro 359. Meta. Habitantes de la calle total censados, según municipios**

Municipios	Total
Total Meta	8
Acacías	4
Castilla La Nueva	1
San Martín	3

Fuente: DANE, CHC 2021

#### 7.17.1.2. Estructura por sexo y grupos de edad

Por sexo, en el departamento del Meta se encontró que todos los habitantes de la calle censados son hombres.

Por edades, en el departamento del Meta sobresalen los habitantes de la calle entre 35 y 54 años representando el 75,0% del total. A nivel municipal, estas proporciones dependen de la cantidad de habitantes de la calle censados en cada municipio y no presentan un patrón definido entre ellos. En el siguiente cuadro se observa la distribución completa por sexo y



grupos de edad<sup>34</sup> a nivel municipal.

**Cuadro 360. Meta. Habitantes de la calle total censados, por sexo, según municipios y grupos de edad**

Municipios y grupos de edad	Total	Sexo	
		Hombre	Mujer
<b>Total Meta</b>	<b>8</b>	<b>8</b>	<b>0</b>
25 a 29	1	1	0
35 a 39	2	2	0
40 a 44	2	2	0
50 a 54	2	2	0
65 a 69	1	1	0
<b>Acacías</b>	<b>4</b>	<b>4</b>	<b>0</b>
35 a 39	2	2	0
40 a 44	1	1	0
65 a 69	1	1	0
<b>Castilla La nueva</b>	<b>1</b>	<b>1</b>	<b>0</b>
50 a 54	1	1	0
<b>San Martín</b>	<b>3</b>	<b>3</b>	<b>0</b>
25 a 29	1	1	0
40 a 44	1	1	0
50 a 54	1	1	0

Fuente: DANE, CHC 2021

### 7.17.1.3. Tipo de diligenciamiento del cuestionario

A nivel del departamento del Meta, 7 habitantes de la calle, que representan el 87,5% fueron censados por entrevista directa; mientras solo 1 (el 12,0%) se pudo censar por observación dada la imposibilidad de abordarlos para realizarles la entrevista.

<sup>34</sup>Algunos grupos de edad no aparecen en el cuadro porque en el censo no se encontraron habitantes de la calle con dichas edades.

**Cuadro 361. Meta. Habitantes de la calle total censados, por tipo de diligenciamiento del cuestionario, según municipios**

Municipios	Total	Tipo de diligenciamiento del cuestionario	
		Por entrevista directa	Por observación
<b>Total Meta</b>	<b>8</b>	<b>7</b>	<b>1</b>
Acacías	4	4	0
Castilla La Nueva	1	1	0
San Martín	3	2	1

Fuente: DANE, CHC, 2021

## 7.17.2. ¿Quiénes son?

En esta sección se incluyen todas las variables investigadas en el cuestionario y que los habitantes de la calle respondieron a través de la entrevista directa.

### 7.17.2.1. Lugar de nacimiento

A continuación, se presenta la información de los habitantes de la calle censados en el departamento de Meta según su lugar de nacimiento, para medir la migración de toda la vida ocurrida en esta población.

Según la información, de los habitantes de la calle censados por entrevista directa en el Meta, nacieron en el mismo municipio donde fueron censados el 42,9%; el 57,1% nacieron en otro municipio colombiano y ninguno en otro país.

**Cuadro 362. Meta. Habitantes de la calle censados por entrevista directa, por lugar de nacimiento, según municipio de la entrevista**

Municipio de la entrevista	Total	Lugar de nacimiento		
		Mismo municipio de la entrevista	Otro municipio colombiano	Otro país
<b>Total Meta</b>	<b>7</b>	<b>3</b>	<b>4</b>	<b>0</b>

## CARACTERIZACIÓN, CENSO HABITANTES DE LA CALLE 2021

Municipio de la entrevista	Total	Lugar de nacimiento		
		Mismo municipio de la entrevista	Otro municipio colombiano	Otro país
Acacías	4	2	2	0
Castilla La Nueva	1	0	1	0
San Martín	2	1	1	0

Fuente: DANE, CHC, 2021

### 7.17.2.2. Pertenencia étnica

Teniendo en cuenta que Colombia es un país pluriétnico y multicultural, se hace necesario contar con información diferencial por los grupos étnicos existentes en el país, por esta razón se incluyó la pregunta de pertenencia étnica.

Respecto a la pertenencia étnica, en el Meta todos los habitantes de la calle no se autorreconocieron en ningún grupo étnico.

**Cuadro 363. Meta. Habitantes de la calle censados por entrevista directa, por pertenencia étnica, según municipios**

Municipios	Total	Pertenencia étnica					
		Indígena	Gitano(a) o Rom	Raíz del Archipiélago de San Andrés, Providencia y Santa Catalina	Palenquero(a) de San Basilio	Negro(a), mulato(a), afrodescendiente, afrocolombiano(a)	Ningún grupo étnico
Total Meta	7	0	0	0	0	0	7
Acacías	4	0	0	0	0	0	4
Castilla La Nueva	1	0	0	0	0	0	1
San Martín	2	0	0	0	0	0	2

Fuente: DANE, CHC 2021

### 7.17.2.3. Orientación sexual

Esta pregunta fue hecha a los habitantes de la calle de 18 años y más de edad. De acuerdo con la información, en el Meta la gran mayoría (85,7%) se identificaron como heterosexuales. Un habitante de la calle no brindó información para esta variable.

**Cuadro 364. Meta. Habitantes de la calle de 18 años y más de edad censados por entrevista directa, por orientación sexual, según municipios**

Municipios	Total	Orientación sexual				
		Heterosexual	Homosexual	Bisexual	No sabe	No responde
Total Meta	7	6	0	0	0	1
Acacias	4	3	0	0	0	1
Castilla La Nueva	1	1	0	0	0	0
San Martín	2	2	0	0	0	0

Fuente: DANE, CHC 2021

### 7.17.2.4. Alfabetismo

En cuanto al alfabetismo de los habitantes de la calle en el Meta, todos son alfabetas, o sea que manifiestan que saben leer y escribir.

**Cuadro 365. Meta. Habitantes de la calle de 5 años y más de edad censados por entrevista directa, por alfabetismo, según municipios**

Municipios	Total	Saben leer y escribir	
		Sí	No
Total Meta	7	7	0
Acacias	4	4	0
Castilla La Nueva	1	1	0
San Martín	2	2	0

### 7.17.2.5. Nivel educativo más alto alcanzado y último año o grado aprobado

De los habitantes de la calle censados en el Meta, se encontró que el 42,9% tiene educación básica primaria completa, el 14,3% básica primaria incompleta, el 14,3% básica secundaria completa, el 28,6%, básica secundaria incompleta.

**Cuadro 366. Meta. Habitantes de la calle de 5 años y más de edad censados por entrevista directa, por nivel educativo más alto alcanzado y último año o grado aprobado\*, según municipios**

Municipios	Total	Nivel educativo más alto alcanzado										
		Ninguno	Preescolar	Básica primaria completa	Básica primaria incompleta	Básica secundaria completa	Básica secundaria incompleta	Media académica /Media técnica completa	Media académica /Media técnica incompleta	Normalista completo	Normalista incompleto	Superior
Total Meta	7	0	0	3	1	1	2	0	0	0	0	0
Acacías	4	0	0	1	0	1	2	0	0	0	0	0
Castilla La Nueva	1	0	0	1	0	0	0	0	0	0	0	0
San Martín	2	0	0	1	1	0	0	0	0	0	0	0

Fuente: DANE, CHC 2021

\*. Representado por el grado de completéz del nivel educativo (completo o incompleto).

### 7.17.2.6. Historia de vida en la calle

El censo incluyó varias preguntas con el fin de tener información de las características de la vida en la calle, como el municipio donde comenzaron a vivir en la calle, la principal razón para irse a vivir en la calle, tiempo que llevan viviendo en la calle y las principales razones por las que continúan viviendo en ella.

**7.17.2.6.1. Municipios donde iniciaron la vida en calle.**

Del total de habitantes de la calle censados en el Meta, 3 de ellos que representan el (42,9%) iniciaron a vivir en la calle en el mismo municipio donde fueron censados, mientras que 4 de ellos, el 57,1% lo hizo en otros municipios colombianos; ninguno lo hizo en otro país.

**Cuadro 367. Meta. Habitantes de la calle censados por entrevista directa, por lugar donde iniciaron la vida en calle, según municipio de la entrevista**

Municipio de la entrevista	Total	Lugar de inicio de la vida en calle		
		Mismo municipio de la entrevista	Otro municipio colombiano	Otro país
Total Meta	7	3	4	0
Acacías	4	1	3	0
Castilla La Nueva	1	1	0	0
San Martín	2	1	1	0

Fuente: DANE, CHC 2021

**7.17.2.6.2. Principal razón por la que iniciaron la vida en calle**

De acuerdo con lo manifestado por las personas que fueron censadas en el departamento del Meta, la principal razón para iniciar la vida en calle fue el consumo de sustancias psicoactivas con un 42,9%, seguido por los conflictos o dificultades familiares con un 28,6% y por las dificultades económicas con un 14,3%.

A nivel municipal, no hay un patrón definido en las razones por las cuales los habitantes de la calle iniciaron su vida en calle; depende de la cantidad de esta población censada por municipio.

**Cuadro 368. Meta. Habitantes de la calle censados por entrevista directa, por la principal razón por la que iniciaron la vida en calle, según municipios**

Municipios	Total	Principal razón por la que iniciaron la vida en calle										
		Consumo de sustancias psicoactivas	Por gusto personal	Amenaza o riesgo para su vida o integridad física	Influencia de otras personas	Dificultades económicas	Falta de trabajo	Conflictos o dificultades familiares	Abuso sexual	Siempre ha vivido en la calle	Víctima del conflicto armado desplazado	Otra razón
Total Meta	7	3	0	0	0	1	0	2	0	0	0	1
Acacías	4	1	0	0	0	0	0	2	0	0	0	1
Castilla La Nueva	1	1	0	0	0	0	0	0	0	0	0	0
San Martín	2	1	0	0	0	1	0	0	0	0	0	0

Fuente: DANE, CHC 2021

### 7.17.2.6.3. Tiempo que llevan viviendo en la calle

6 de los 7 habitantes de la calle censados en el Meta (el 85,7%) llevan 5 años y más viviendo en la calle; el otro habitante de la calle censado por entrevista directa lleva de 2 a 3 años viviendo en la calle (el 14,3%).

## CARACTERIZACIÓN, CENSO HABITANTES DE LA CALLE 2021

**Cuadro 369. Meta. Habitantes de la calle censados por entrevista directa, por el tiempo que llevan viviendo en la calle, según municipios**

Municipios	Total	Tiempo que llevan viviendo en la calle					
		Menos de 1 año	Entre 1 y 2 años	Entre 2 y 3 años	Entre 3 y 4 años	Entre 4 y 5 años	5 años y más
<b>Total Meta</b>	<b>7</b>	<b>0</b>	<b>0</b>	<b>1</b>	<b>0</b>	<b>0</b>	<b>6</b>
Acacías	4	0	0	1	0	0	3
Castilla La Nueva	1	0	0	0	0	0	1
San Martín	2	0	0	0	0	0	2

Fuente: DANE, CHC 2021

### 7.17.2.6.4. Principal razón por la que continúan viviendo en la calle

La influencia de otras personas es la principal razón por la que los habitantes de la calle censados en el Meta continúan viviendo en la calle (42,9%); las otras razones son: consumo de sustancias psicoactivas, por gusto personal, falta de trabajo y otras razones no especificadas cada una con el 14,3%.

A nivel municipal, no hay un patrón definido en las razones por las cuales los habitantes de la calle continúan viviendo en la calle; depende de la cantidad de esta población censada por municipio.



**Cuadro 370. Meta. Habitantes de la calle censados por entrevista directa, por la principal razón por la que continúan viviendo en la calle, según municipios**

Municipios	Total	Razón principal por la que continúan viviendo en la calle											
		Consumo de sustancias	Por gusto personal	Amenaza o riesgo para su vida o integridad física	Influencia de otras	Dificultades económicas	Falta de trabajo	Conflictos o dificultades familiares	Abuso sexual	Siempre ha vivido en la calle	Víctima del conflicto armado o desplazado	Otra razón	
Total Meta	7	1	1	0	3	0	1	0	0	0	0	0	1
Acacías	4	0	0	0	2	0	1	0	0	0	0	0	1
Castilla La Nueva	1	0	1	0	0	0	0	0	0	0	0	0	0
San Martín	2	1	0	0	1	0	0	0	0	0	0	0	0

Fuente: DANE, CHC 2021

### 7.17.2.7. Sobrevivencia y redes de apoyo

#### 7.17.2.7.1. Generación de ingresos

Las principales formas de generación de ingresos de los habitantes de la calle censados en el Meta son pidiendo, retacando, mendigando (42,9%), seguido por recogiendo material reciclable (28,6%) y limpiando vidrios, cuidando carros, tocando llantas, vendiendo en la calle u otras similares y trabajando en carpintería, electricidad y construcción (14,3%) cada uno. Actividades como campanero, taquillero, vendiendo o transportando sustancias psicoactivas, robando o atracando y ejerciendo la prostitución no tuvieron representación alguna.

**Cuadro 371. Meta. Habitantes de la calle de 5 años y más de edad censados por entrevista directa, por la actividad que realizan principalmente para generar ingresos, según municipios**

Municipios	Total	Actividad principal para generar ingresos									
		Limpiando vidrios, cuidando carros, tocando llantas, vendiendo en la calle u otras similares	Cantando, haciendo malabares, cuentería, artesanía u otras similares	Carpintería, electricidad, construcción u otras similares	Pidiendo, retacando, mendigando	Recogiendo material reciclable	Como campanero, taquillero, vendiendo transportando sustancias psicoactivas	Robando o atracando	Ejerciendo la prostitución	Otra actividad	
Total Meta	7	1	0	1	3	2	0	0	0	0	
Acacías	4	1	0	0	1	2	0	0	0	0	
Castilla La Nueva	1	0	0	1	0	0	0	0	0	0	
San Martín	2	0	0	0	2	0	0	0	0	0	

Fuente: DANE, CHC 2021

#### 7.17.2.7.2. Persona de la familia de origen con quien tienen mayor contacto

En lo referente a las redes familiares, se observa que el 42,9% de los habitantes de la calle censados en el Meta no tienen ningún tipo de contacto con sus familiares.

Por su parte se identifica que entre quienes mantienen contacto con su red familiar, el 28.6% lo tienen principalmente con su mamá y el 14,3% con sus hermanos(as) o hermanastros(as) y con otros familiares, cada uno.

A nivel municipal, el comportamiento de esta variable depende en alto grado de la cantidad de habitantes de la calle censados en cada municipio.

## CARACTERIZACIÓN, CENSO HABITANTES DE LA CALLE 2021

**Cuadro 372. Meta. Habitantes de la calle censados por entrevista directa, por persona de la familia de origen con quien tienen mayor contacto, según municipios**

Municipios	Total	Persona de la familia de origen con mayor contacto								
		Mamá	Papá	Hermano(a), hermanastro(a)	Abuelo(a)	Tío(a)	Hijo(a), hijastro(a)	Pareja (espos[a] compañero(a))	Otra	Ninguno
Total Meta	7	2	0	1	0	0	0	0	1	3
Acacías	4	1	0	1	0	0	0	0	0	2
Castilla La Nueva	1	1	0	0	0	0	0	0	0	0
San Martín	2	0	0	0	0	0	0	0	1	1

Fuente: DANE, CHC 2021

### 7.17.2.7.3. Recibo de ayudas

Del total de habitantes de la calle censados en el Meta, se encontró que el 71.4% recibió al menos un tipo de ayuda ya sea por parte de un familiar, amigo, institución oficial, organizaciones privadas o religiosas, entre otros; y el 28,6% no recibieron ayudas. A nivel municipal no se encuentra un patrón definido, depende en alto grado de la cantidad de habitantes de la calle censados en cada municipio. Todos los habitantes de la calle censados por entrevista directa en Castilla La Nueva y San Martín, manifestaron recibir ayuda de al menos una red de apoyo.

**Cuadro 373. Meta. Habitantes de la calle censados por entrevista directa, por recibo de ayudas, según municipios**

Municipios	Total	Personas que reciben ayuda de al menos una red de apoyo	Personas que no recibenayudas
Total Meta	7	5	2
Acacías	4	2	2
Castilla La Nueva	1	1	0
San Martín	2	2	0

#### 7.17.2.7.4. Procedencia de las ayudas

Con respecto al total de los habitantes de la calle que recibieron algún tipo de ayuda en el Meta, el 60,0% la recibieron de amigos, seguido por el 40,0% que recibieron ayudas de algún familiar y por el 20,0% de otros familiares.

**Cuadro 374. Meta. Habitantes de la calle censados por entrevista directa que recibieron ayudas de alguna red de apoyo\*, por red de apoyo, según municipios**

Municipios	Personas que reciben ayuda de al menos unared de apoyo	Redes de apoyo de las que reciben ayudas					
		De algún familiar	De amigos	De instituciones oficiales	De instituciones uorganizaciones privadas	De organizaciones religiosas	De otros
Total Meta	5	2	3	0	0	0	1
Acacías	2	1	1	0	0	0	0
Castilla La Nueva	1	0	1	0	0	0	0
San Martín	2	1	1	0	0	0	1

Fuente: DANE, CHC 2021

\*Un habitante de la calle puede acceder a una o más redes de apoyo.

#### 7.17.2.7.5. Conocimiento y uso de los programas de la alcaldía

Ningún habitante de la calle censado en el Meta manifestó conocer la existencia de programas que adelantan las alcaldías para la atención de la habitabilidad en calle.

**Cuadro 375. Meta. Habitantes de la calle de 5 años y más de edad censados por entrevista directa, por conocimiento de programas de atención para habitantes de la calle por parte de la alcaldía y uso de estos, según municipios**

Municipios	Total	Sabe de los programas de atención de la alcaldía			
		Sí sabe que hay			No sabe que hay
		Total	Sí los utiliza	No los utiliza	
Total Meta	7	0	0	0	7
Acacías	4	0	0	0	4
Castilla La Nueva	1	0	0	0	1
San Martín	2	0	0	0	2

Fuente: DANE, CHC 2021

### 7.17.2.8. Atención integral en salud y consumo de sustancias psicoactivas

#### 7.17.2.8.1. Funcionamiento humano

Dadas las condiciones físicas y mentales y sin ningún tipo de ayuda, el 85,7% de los habitantes de la calle censados en el Meta manifestaron tener algún grado de dificultad en la realización de actividades cotidianas y por tanto presentan por lo menos una limitación permanente; y el 14,3% no.

A nivel municipal, en Castilla La Nueva y San Martín, todos manifestaron tener algún grado de dificultad.

## CARACTERIZACIÓN, CENSO HABITANTES DE LA CALLE 2021

**Cuadro 376. Meta. Habitantes de la calle censados por entrevista directa, por condición de presentar limitaciones permanentes para realizar actividades, según municipios**

Municipios	Total	Personas con limitaciones permanentes	Personas sin limitaciones permanentes
Total Meta	7	6	1
Acacías	4	3	1
Castilla La Nueva	1	1	0
San Martín	2	2	0

Fuente: DANE CHC 2021

### 7.17.2.8.2. Salud

#### 7.17.2.8.2.1. Problemas odontológicos o de salud presentados en los últimos 30 días

Todos los habitantes de la calle censados por entrevista directa en el Meta manifestaron no haber tenido problemas odontológicos o de salud en los 30 días anteriores al censo.

**Cuadro 377. Meta. Habitantes de la calle censados por entrevista directa, por problemas odontológicos o de salud presentados en los últimos 30 días, según municipios**

Municipios	Total	Personas que tuvieron algún problema odontológico o de salud en los últimos 30 días	Problemas odontológicos o de salud*											Personas sin problemas odontológicos o de salud en los últimos 30 días		
			Lesión, intoxicación o envenenamiento causado por accidente	Lesión intencional por parte de terceros	Problema mental o emocional	Intento de suicidio	Tos frecuente	Otros problemas respiratorios (gripa, asma, EPOC)	Enfermedades de transmisión sexual (venéreas)	Molestias dentales	Dolor abdominal o diarrea	Otra	Sin información			
Total Meta	7	0	0	0	0	0	0	0	0	0	0	0	0	0	0	7
Acacías	4	0	0	0	0	0	0	0	0	0	0	0	0	0	0	4
Castilla La Nueva	1	1	0	0	0	0	0	0	0	0	0	0	1	0	0	1
San Martín	2	0	0	0	0	0	1	0	0	0	0	0	1	0	0	2

Fuente: DANE, CHC 2021

\*Un habitante de la calle puede presentar uno o más problemas de salud.

**7.17.2.8.2.2. Enfermedades crónicas no transmisibles, tuberculosis, VIH-SIDA**

En el departamento del Meta, todos los habitantes de la calle censados por entrevista directa manifestaron no haber sido diagnosticados con enfermedades como hipertensión, diabetes, cáncer, tuberculosis o VIH-SIDA.

**Cuadro 378. Meta. Habitantes de la calle censados por entrevista directa, por diagnóstico de enfermedades crónicas no transmisibles, tuberculosis, VIH-SIDA\* y tratamiento recibido, según municipios**

Municipios	Total	Personas diagnosticadas con al menos una enfermedad	Personas diagnosticadas con:															Personas no diagnosticadas con estas enfermedades	
			Hipertensión			Diabetes			Cáncer			Tuberculosis			VIH-SIDA				
			Total	Recibió tratamiento	No recibió tratamiento	Total	Recibió tratamiento	No recibió tratamiento	Total	Recibió tratamiento	No recibió tratamiento	Total	Recibió tratamiento	No recibió tratamiento	Total	Recibió tratamiento	No recibió tratamiento		
Total Meta	7	0	0	0	0	0	0	0	0	0	0	0	0	0	0	0	0	0	7
Acacias	4	0	0	0	0	0	0	0	0	0	0	0	0	0	0	0	0	0	4
Castilla La Nueva	1	0	0	0	0	0	0	0	0	0	0	0	0	0	0	0	0	0	1
San Martín	2	0	0	0	0	0	0	0	0	0	0	0	0	0	0	0	0	0	2

Fuente: DANE, CHC 2021

\*Un habitante de la calle puede estar diagnosticado con una o más enfermedades.

**7.17.2.8.3. Consumo de sustancias psicoactivas**

A continuación, se presentan los resultados de la información recolectada en Meta con respecto al consumo de sustancias psicoactivas, el cual indaga sobre el consumo actual de cigarrillo, alcohol, marihuana, inhalantes, cocaína, basuco, heroína, pepas y otros tipos de sustancias.

De acuerdo con los resultados, el 57,1% de los habitantes de la calle censados en Meta son consumidores de sustancias psicoactivas; mientras que el 42,9% no lo son.

Las sustancias más consumidas son el cigarrillo, las bebidas alcohólicas (chamber, étílico) y los inhalantes (sacol, pegante, bóxer, gasolina, thinner, etc.) con el 50,0% cada uno.

**CARACTERIZACIÓN, CENSO HABITANTES DE LA CALLE 2021**

**Cuadro 379. Meta. Habitantes de la calle de 5 años y más de edad censados por entrevista directa, por consumo de sustancias psicoactivas\* y tipo de sustancia psicoactiva consumida, según municipios**

Municipios	Total	Personas que consumen al menos una sustancia psicoactiva	Tipo de sustancia psicoactiva									Personas que no consumen sustancias psicoactivas
			Cigarrillo	Alcohol (bebidas alcohólicas, chamber, etílico)	Marihuana	Inhalantes (sacol, pegante, bóxer, gasolina, thinner, etc.)	Cocaína	Basuco	Heroína	Pebas	Otras (maduro, pistolo, etc.)	
<b>Total Meta</b>	<b>7</b>	<b>4</b>	<b>2</b>	<b>2</b>	<b>0</b>	<b>2</b>	<b>0</b>	<b>0</b>	<b>0</b>	<b>0</b>	<b>0</b>	<b>3</b>
Acacías	4	2	2	1	0	0	0	0	0	0	0	2
Castilla La Nueva	1	1	0	1	0	1	0	0	0	0	0	0
San Martín	2	1	0	0	0	1	0	0	0	0	0	1

\*Un habitante de la calle puede consumir una o más sustancias psicoactivas

Fuente: DANE, CHC 2021

Si bien los habitantes de la calle pueden consumir más de una sustancia psicoactiva a la vez, en el siguiente cuadro se muestran las que consumen principalmente de acuerdo con lo que manifestaron en la entrevista. Los datos indican que las sustancias que consumen principalmente son el cigarrillo y los inhalantes (sacol, pegante, bóxer, gasolina, thinner, etc.) con el 50,0% cada uno.



## CARACTERIZACIÓN, CENSO HABITANTES DE LA CALLE 2021

**Cuadro 380. Meta. Habitantes de la calle de 5 años y más de edad censados por entrevista directa consumidores de sustancias psicoactivas, por la sustancia psicoactiva que consumen principalmente, según municipios.**

Municipios	Total	Tipo de sustancia psicoactiva consumida principalmente								
		Cigarrillo	Alcohol (bebidas alcohólicas, chamber, etílico)	Mariguana	Inhalantes (sacol, pegante, bóxer, gasolina, thinner, etc.)	Cocaína	Basuco	Heroína	Pepas	Otras (maduro, pistolo, etc.)
<b>Total Meta</b>	<b>4</b>	<b>2</b>	<b>0</b>	<b>0</b>	<b>2</b>	<b>0</b>	<b>0</b>	<b>0</b>	<b>0</b>	<b>0</b>
Acacías	2	2	0	0	0	0	0	0	0	0
Castilla La Nueva	1	0	0	0	1	0	0	0	0	0
San Martín	1	0	0	0	1	0	0	0	0	0

Fuente: DANE, CHC 2021

### 7.17.2.9. Convivencia y seguridad ciudadana

Se les consultó a los habitantes de la calle sobre la seguridad en la calle, en lo referente a si temen por su vida, si han tenido situaciones que afectan su seguridad y si han sido víctimas de algún tipo de agresión.

#### 7.17.2.9.1. Temor por su vida

De los habitantes de la calle censados en el Meta, el 14,3% manifestó que teme por su vida; mientras que el 85,7% respondieron no temer.

A nivel municipal, en Castilla La Nueva y en San Martín, ninguno tiene temor por su vida.

## CARACTERIZACIÓN, CENSO HABITANTES DE LA CALLE 2021

**Cuadro 381. Meta. Habitantes de la calle de 5 años y más de edad censados por entrevista directa, por condición de temer por su vida, según municipios**

Municipio	Total	Temen por su vida	
		Sí	No
<b>Total Meta</b>	<b>7</b>	<b>1</b>	<b>6</b>
Acacias	4	1	3
Castilla La Nueva	1	0	1
San Martín	2	0	2

Fuente: DANE, CHC 2021

### 7.17.2.9.2. Situaciones que afectan la seguridad del habitante de la calle

Del total de habitantes de la calle del Meta, el 28,6% manifestaron que han visto afectada su seguridad por al menos una situación; entre ellos, la situación que más afecta su seguridad es causada por abusos policiales y problemas con la comunidad con el 50,0% cada uno. En San Martín ningún habitante de la calle reportó ver afectada su seguridad.

**Cuadro 382. Meta. Habitantes de la calle de 5 años y más de edad censados por entrevista directa, por situaciones que afectan su seguridad\*, según municipios**

Municipios	Total,	Personas que han visto afectada su seguridad, por al menos una situación	Situaciones que afectan la seguridad del habitante de la calle						Personas que no han visto afectada su seguridad
			Persecución por integrantes de una olla	Ser forzado a cumplir con tareas en contra de su voluntad	Abuso policial	Problemas con grupos juveniles (barras bravas,calvos)	Problemas con la comunidad	Otra situación	
<b>Total Meta</b>	<b>7</b>	<b>2</b>	<b>0</b>	<b>0</b>	<b>1</b>	<b>0</b>	<b>1</b>	<b>0</b>	<b>5</b>
Acacias	4	1	0	0	1	0	0	0	3
Castilla La Nueva	1	1	0	0	0	0	1	0	0
San Martín	2	0	0	0	0	0	0	0	2

Fuente: DANE, CHC 2021

\*Un habitante de la calle puede informar que su seguridad se ha visto afectada por una o más situaciones.

**7.17.2.9.3. Agresiones de las que han sido víctimas**

Del total de habitantes de la calle censados en el Meta, el 28,6% reportaron haber sido víctimas de alguna acción de violencia, mientras el 71,4% mencionan que no han sido víctimas de acciones de violencia.

De las personas que han sido víctimas de violencia, todos han sufrido de insultos y el 50,0% de amenazas. En San Martín no se reportaron habitantes de la calle víctimas por acciones de violencia.

**Cuadro 383. Meta. Habitantes de la calle de 5 años y más de edad censados por entrevista directa, por acciones de violencia de las que han sido víctimas\*, según municipios**

Municipio	Total	Personas que han sido víctimas por al menos una acción de violencia	Acciones de violencia					Personas que no han sido víctimas por acciones de violencia
			Golpes	Disparos	Arma blanca	Amenazas	Insultos	
Total Meta	7	2	0	0	0	1	2	5
Acacías	4	1	0	0	0	1	1	3
Castilla La Nueva	1	1	0	0	0	0	1	0
San Martín	2	0	0	0	0	0	0	2

Fuente: DANE, CHC 2021

\*Un habitante de la calle puede informar que su seguridad se ha visto afectada por una o más situaciones.

## 7.18. NARIÑO

### 7.18.1. ¿Cuántos son?

#### 7.18.1.1. Distribución por municipios

En el departamento de Nariño 7 municipios reportaron la existencia de habitantes de la calle en 2021; se censaron un total de 275 habitantes de la calle; su distribución por municipios fue de la siguiente manera: el municipio con mayor representatividad fue Pasto (88,0%) y los demás municipios no superaron el 5,1% de representatividad en el departamento.

**Cuadro 384. Nariño. Habitantes de la calle total censados, según municipios**

Municipios	Total
Total Nariño	275
Chachagüí	1
El Tambo	14
Iles	7
La Tola	6
Pasto	242
Sandoná	4
Tangua	1

Fuente: DANE, CHC 2021

#### 7.18.1.2. Estructura por sexo y grupos de edad

Por sexo, en el departamento de Nariño se encontró que la proporción de hombres fue de 80,4% y de mujeres de 19,6%. A nivel municipal, estas proporciones dependen de la cantidad de habitantes de la calle censados en cada municipio; en los municipios de Sandoná y Tangua solo se encontraron hombres y en Chachagüí solo mujeres.

Por edades, en el departamento de Nariño sobresalen los habitantes de la calle de 25 a 54 años, representando el 64,0% del total. A nivel municipal, estas proporciones dependen de la cantidad de habitantes de la calle censados en cada municipio y no presentan un patrón definido entre ellos. En el siguiente cuadro se observa la distribución completa por sexo y

## CARACTERIZACIÓN, CENSO HABITANTES DE LA CALLE 2021

grupos de edad<sup>35</sup> a nivel municipal.

**Cuadro 385. Nariño. Habitantes de la calle total censados, por sexo, según municipios y grupos de edad**

Municipios y grupos de edad	Total	Sexo	
		Hombre	Mujer
<b>Total Nariño</b>	<b>275</b>	<b>221</b>	<b>54</b>
15 a 19	7	6	1
20 a 24	20	18	2
25 a 29	29	27	2
30 a 34	37	29	8
35 a 39	30	24	6
40 a 44	22	18	4
45 a 49	33	25	8
50 a 54	25	18	7
55 a 59	20	15	5
60 a 64	23	20	3
65 a 69	6	3	3
70 a 74	9	7	2
75 a 79	2	2	0
80 y más	12	9	3
<b>Chachagüí</b>	<b>1</b>	<b>0</b>	<b>1</b>
55 a 59	1	0	1
<b>El Tambo</b>	<b>14</b>	<b>10</b>	<b>4</b>
15 a 19	2	2	0
20 a 24	2	2	0
25 a 29	3	2	1
30 a 34	1	1	0
40 a 44	1	0	1
45 a 49	2	1	1
70 a 74	1	0	1
75 a 79	1	1	0
80 y más	1	1	0

<sup>35</sup> Algunos grupos de edad no aparecen en el cuadro porque en el censo no se encontraron habitantes de la calle con dichas edades.

**CARACTERIZACIÓN, CENSO HABITANTES DE LA CALLE 2021**

Municipios y grupos de edad	Sexo		
	Total	Hombre	Mujer
<b>Iles</b>	<b>7</b>	<b>5</b>	<b>2</b>
45 a 49	2	1	1
55 a 59	1	1	0
60 a 64	2	2	0
65 a 69	1	1	0
70 a 74	1	0	1
<b>La Tola</b>	<b>6</b>	<b>4</b>	<b>2</b>
25 a 29	1	1	0
30 a 34	1	1	0
45 a 49	3	2	1
50 a 54	1	0	1
<b>Pasto</b>	<b>242</b>	<b>197</b>	<b>45</b>
15 a 19	5	4	1
20 a 24	18	16	2
25 a 29	25	24	1
30 a 34	35	27	8
35 a 39	29	23	6
40 a 44	20	17	3
45 a 49	26	21	5
50 a 54	24	18	6
55 a 59	18	14	4
60 a 64	21	18	3
65 a 69	5	2	3
70 a 74	7	7	0
75 a 79	1	1	0
80 y más	8	5	3
<b>Sandoná</b>	<b>4</b>	<b>4</b>	<b>0</b>
35 a 39	1	1	0
40 a 44	1	1	0
80 y más	2	2	0
<b>Tangua</b>	<b>1</b>	<b>1</b>	<b>0</b>
80 y más	1	1	0

Fuente: DANE, CHC 2021

### 7.18.1.3. Tipo de diligenciamiento del cuestionario

A nivel del departamento de Nariño, el 85,8% de los habitantes de la calle fueron censados por entrevista directa; mientras que el 14,2% solo se pudieron censar por observación dada la imposibilidad de abordarlos para realizarles la entrevista.

A nivel municipal, en 3 municipios se logró censar a todos sus habitantes de la calle por entrevista directa (Chachagüí, Sandoná y Tangua); mientras que en Pasto el 14,0% de sus habitantes de la calle se censaron por observación. A continuación, se presentan estas situaciones.

**Cuadro 386. Nariño. Habitantes de la calle total censados, por tipo de diligenciamiento del cuestionario, según municipios**

Municipios	Total	Tipo de diligenciamiento del cuestionario	
		Por entrevista directa	Por observación
<b>Total Nariño</b>	<b>275</b>	<b>236</b>	<b>39</b>
Chachagüí	1	1	0
El Tambo	14	13	1
Iles	7	6	1
La Tola	6	3	3
Pasto	242	208	34
Sandoná	4	4	0
Tangua	1	1	0

Fuente: DANE, CHC, 2021

## 7.18.2. ¿Quiénes son?

En esta sección se incluyen todas las variables investigadas en el cuestionario y que los habitantes de la calle respondieron a través de la entrevista directa.

### 7.18.2.1. Lugar de nacimiento

A continuación, se presenta la información de los habitantes de la calle censados en el departamento de Nariño según su lugar de nacimiento, para medir la migración de toda la vida ocurrida en esta población.

## CARACTERIZACIÓN, CENSO HABITANTES DE LA CALLE 2021

Según la información, de los habitantes de la calle censados por entrevista directa en Nariño, nacieron en el mismo municipio donde fueron censados (52,5%), el 46,2% nacieron en otro municipio colombiano y el 1,3% en otro país.

A nivel municipal, Iles fue el único municipio donde todos los habitantes de la calle manifestaron haber nacido en el mismo municipio de la entrevista; 1 persona de Chachagüí y 2 de Pasto manifestaron haber nacido en otro país.

**Cuadro 387. Nariño. Habitantes de la calle censados por entrevista directa, por lugar de nacimiento, según municipio de la entrevista**

Municipio de la entrevista	Total	Lugar de nacimiento		
		Mismo municipio de la entrevista	Otro municipio colombiano	Otro país
Total Nariño	236	124	109	3
Chachagüí	1	0	0	1
El Tambo	13	8	5	0
Iles	6	6	0	0
La Tola	3	2	1	0
Pasto	208	106	100	2
Sandoná	4	2	2	0
Tangua	1	0	1	0

Fuente: DANE, CHC 2021

### 7.18.2.2. Pertenencia étnica

Teniendo en cuenta que Colombia es un país pluriétnico y multicultural, se hace necesario contar con información diferencial por los grupos étnicos existentes en el país, por esta razón se incluyó la pregunta de pertenencia étnica.

Respecto a la pertenencia étnica, en Nariño el 88,6% de los habitantes de la calle no se autorreconocieron en ningún grupo étnico; entre los que sí se autorreconocieron, el 10,6% lo hicieron como negro(a), mulato(a), afrodescendiente, afrocolombiano(a) y el 0,8% como indígena.

En cuanto a la presencia de negros(as), mulatos(as), afrodescendientes, afrocolombianos(as) en el departamento, el 88,0% se encuentran en el municipio de Pasto.



## CARACTERIZACIÓN, CENSO HABITANTES DE LA CALLE 2021

**Cuadro 388. Nariño. Habitantes de la calle censados por entrevista directa, por pertenencia étnica, según municipios**

Municipios	Total	Pertenencia étnica						
		Indígena	Gitano(a) o Rom	Raizal del Archipiélago de San Andrés, Providencia y Santa Catalina	Palenquero(a) de San Basilio	Negro(a), mulato(a) afrodescendiente, afrocolombiano(a)	Ningún grupo étnico	
<b>Total Nariño</b>	<b>236</b>	<b>2</b>	<b>0</b>	<b>0</b>	<b>0</b>	<b>0</b>	<b>25</b>	<b>209</b>
Chachagüí	1	0	0	0	0	0	0	1
El Tambo	13	0	0	0	0	0	0	13
Iles	6	0	0	0	0	0	0	6
La Tola	3	0	0	0	0	0	3	0
Pasto	208	2	0	0	0	0	22	184
Sandoná	4	0	0	0	0	0	0	4
Tangua	1	0	0	0	0	0	0	1

Fuente: DANE, CHC 2021

### 7.18.2.3. Orientación sexual

Esta pregunta fue hecha a los habitantes de la calle de 18 años y más de edad. De acuerdo con la información, en Nariño el 94,5% se identificaron como heterosexuales, el 1,7% se declararon homosexuales, y no respondieron a esta pregunta el 2,1%.

**Cuadro 389. Nariño. Habitantes de la calle de 18 años y más de edad censados por entrevista directa, por orientación sexual, según municipios**

Municipios	Total	Orientación sexual				
		Heterosexual	Homosexual	Bisexual	No sabe	No responde
<b>Total Nariño</b>	<b>235</b>	<b>222</b>	<b>4</b>	<b>1</b>	<b>3</b>	<b>5</b>
Chachagüí	1	0	0	0	0	1
El Tambo	12	12	0	0	0	0
Iles	6	3	0	0	1	2
La Tola	3	3	0	0	0	0
Pasto	208	200	4	1	2	1
Sandoná	4	3	0	0	0	1
Tangua	1	1	0	0	0	0

Fuente: DANE, CHC 2021

#### 7.18.2.4. Alfabetismo

En cuanto al alfabetismo de los habitantes de la calle en Nariño, la mayoría (81,4%) son alfabetas, mientras que el 18,6% no lo son.

A nivel municipal, el comportamiento de esta variable depende mucho de la cantidad de habitantes de la calle censados en cada municipio; Sin embargo, en los 7 municipios censados, se observa una tendencia similar al total departamental.

**Cuadro 390. Nariño. Habitantes de la calle de 5 años y más de edad censados por entrevista directa, por alfabetismo, según municipios**

Municipios	Total	Saben leer y escribir	
		Sí	No
<b>Total Nariño</b>	<b>236</b>	<b>192</b>	<b>44</b>
Chachagüí	1	0	1
El Tambo	13	9	4
Iles	6	4	2
La Tola	3	2	1
Pasto	208	175	33
Sandoná	4	1	3
Tangua	1	1	0

Fuente: DANE, CHC 2021

#### 7.18.2.5. Nivel educativo más alto alcanzado y último año o grado aprobado

De los habitantes de la calle censados en Nariño, se encontró que el 22,0% tiene educación básica secundaria incompleta y el 17,8% básica primaria incompleta. De igual manera, se puede observar que el 6,8% cuenta con estudios de educación superior; entre tanto, las personas que no contaron con ningún tipo de educación corresponden al 18,6%.

A nivel municipal no se encuentra un patrón definido, depende de la cantidad de habitantes de la calle censados en cada uno. Pasto con un mayor número de personas censadas arroja también, un mayor número de habitantes de calle con niveles educativos más altos.

**Cuadro 391. Nariño. Habitantes de la calle de 5 años y más de edad censados por entrevista directa, por nivel educativo más alto alcanzado y último año o grado aprobado\*, según municipios**

Municipios	Total	Nivel educativo más alto alcanzado										
		Ninguno	Preescolar	Básica primaria completa	Básica primaria incompleta	Básica secundaria completa	Básica secundaria incompleta	Media académica /Media técnica completa	Media académica /Media técnica incompleta	Normalista completa	Normalista incompleta	Superior
Total Nariño	236	44	2	37	42	9	52	26	8	0	0	16
Chachagüí	1	1	0	0	0	0	0	0	0	0	0	0
El Tambo	13	4	0	6	1	0	0	0	0	0	0	2
Iles	6	2	0	2	2	0	0	0	0	0	0	0
La Tola	3	1	0	1	1	0	0	0	0	0	0	0
Pasto	208	32	2	28	37	9	52	26	8	0	0	14
Sandoná	4	3	0	0	1	0	0	0	0	0	0	0
Tangua	1	0	0	0	1	0	0	0	0	0	0	0

Fuente: DANE, CHC 2021

\*Representado por el grado de completitud del nivel educativo (completo o incompleto).

### 7.18.2.6. Historia de vida en la calle

El censo incluyó varias preguntas con el fin de tener información de las características de la vida en la calle, como el municipio donde comenzaron a vivir en la calle, la principal razón para irse a vivir en la calle, tiempo que llevan viviendo en la calle y las principales razones por las que continúan viviendo en ella.

#### 7.18.2.6.1. Municipios donde iniciaron la vida en calle.

Del total de habitantes de la calle censados en Nariño, la gran mayoría (85,6%) iniciaron a vivir en la calle en el mismo municipio donde fueron censados, mientras que el 14,0% lo hizo en otros municipios colombianos; 0,4% lo hizo en otro país.

**Cuadro 392. Nariño. Habitantes de la calle censados por entrevista directa, por lugar donde iniciaron la vida en calle, según municipio de la entrevista**

Municipio de la entrevista	Total	Lugar de inicio de la vida en calle		
		Mismo municipio de la entrevista	Otro municipio colombiano	Otro país
<b>Total Nariño</b>	<b>236</b>	<b>202</b>	<b>33</b>	<b>1</b>
Chachagüí	1	0	1	0
El Tambo	13	13	0	0
Iles	6	6	0	0
La Tola	3	3	0	0
Pasto	208	175	32	1
Sandoná	4	4	0	0
Tangua	1	1	0	0

Fuente: DANE, CHC 2021

#### 7.18.2.6.2. Principal razón por la que iniciaron la vida en calle

De acuerdo con lo manifestado por las personas que fueron censadas en el departamento de Nariño, la principal razón para iniciar la vida en calle fue el consumo de sustancias psicoactivas con un 33,1%, seguido por conflictos o dificultades familiares con un 22,5%; por dificultades económicas 15,3% y por falta de trabajo y víctima de conflicto armado o desplazado con un 6,8% cada uno.

A nivel municipal, no hay un patrón definido en las razones por las cuales los habitantes de la calle iniciaron su vida en calle; depende de la cantidad de esta población censada por municipio.

## CARACTERIZACIÓN, CENSO HABITANTES DE LA CALLE 2021

**Cuadro 393. Nariño. Habitantes de la calle censados por entrevista directa, por la principal razón por la que iniciaron la vida en calle, según municipios**

Municipios	Total	Principal razón por la que iniciaron la vida en calle										
		Consumo de sustancias psicoactivas	Por gusto personal	Amenaza o riesgo para su vida o integridad física	Influencia de otras personas	Dificultades económicas	Falta de trabajo	Conflictos o dificultades familiares	Abuso sexual	Siempre ha vivido en la calle	Víctima del conflicto armado o desplazado	Otra razón
Total Nariño	236	78	14	5	3	36	16	53	0	1	16	14
Chachagüí	1	0	1	0	0	0	0	0	0	0	0	0
El Tambo	13	0	1	0	0	2	2	0	0	0	7	1
Iles	6	0	0	0	0	3	0	1	0	0	0	2
La Tola	3	1	0	0	1	0	0	0	0	0	0	1
Pasto	208	75	12	4	2	29	14	52	0	1	9	10
Sandoná	4	2	0	0	0	2	0	0	0	0	0	0
Tangua	1	0	0	1	0	0	0	0	0	0	0	0

Fuente: DANE, CHC 2021

### 7.18.2.6.3. Tiempo que llevan viviendo en la calle

De los habitantes de la calle censados en Nariño el 71,2% llevan 5 años y más viviendo en la calle; por municipio, resaltan el Tambo, la Tola y Sandoná donde todos los habitantes de la calle censados por entrevista directa llevan 5 años y más viviendo en la calle, al igual que el 68,8% de las personas censadas en Pasto.

## CARACTERIZACIÓN, CENSO HABITANTES DE LA CALLE 2021

**Cuadro 394. Nariño. Habitantes de la calle censados por entrevista directa, por el tiempo que llevan viviendo en la calle, según municipios**

Municipios	Total	Tiempo que llevan viviendo en la calle					
		Menos de 1 año	Entre 1 y 2 años	Entre 2 y 3 años	Entre 3 y 4 años	Entre 4 y 5 años	5 años y más
Total Nariño	236	24	16	7	12	9	168
Chachagüí	1	1	0	0	0	0	0
El Tambo	13	0	0	0	0	0	13
Iles	6	0	0	0	1	0	5
La Tola	3	0	0	0	0	0	3
Pasto	208	23	16	7	10	9	143
Sandoná	4	0	0	0	0	0	4
Tangua	1	0	0	0	1	0	0

Fuente: DANE, CHC 2021

### 7.18.2.6.4. Principal razón por la que continúan viviendo en la calle

El consumo de sustancias psicoactivas es la principal razón por la que los habitantes de la calle censados en Nariño continúan viviendo en la calle (28,0%), seguido por la influencia de otras personas (22,0%) y por dificultades económicas (16,9%).

A nivel municipal, no hay un patrón definido en las razones por las cuales los habitantes de la calle continúan viviendo en la calle; depende de la cantidad de esta población censada por municipio. En Pasto, siguiendo el comportamiento del total del departamento, el (30,8%) continúan viviendo en la calle por el consumo de sustancias psicoactivas.

**Cuadro 395. Nariño. Habitantes de la calle censados por entrevista directa, por la principal razón por la que continúan viviendo en la calle, según municipios**

Municipios	Total	Razón principal por la que continúan viviendo en la calle										
		Consumo de sustancias psicoactivas	Por gusto personal	Amenaza o riesgo para su vida o integridad física	Influencia de otras personas	Dificultades económicas	Falta de trabajo	Conflictos o dificultades familiares	Abuso sexual	Siempre ha vivido en la calle	Víctima del conflicto armado desplazado	Otra razón
<b>Total Nariño</b>	<b>236</b>	<b>66</b>	<b>14</b>	<b>5</b>	<b>52</b>	<b>40</b>	<b>4</b>	<b>21</b>	<b>6</b>	<b>10</b>	<b>7</b>	<b>11</b>
Chachagüí	1	0	0	0	0	0	0	0	1	0	0	0
El Tambo	13	0	1	0	10	1	0	0	0	0	0	1
Iles	6	0	0	0	3	0	1	0	0	2	0	0
La Tola	3	1	1	0	0	0	1	0	0	0	0	0
Pasto	208	64	12	5	37	38	2	21	5	7	7	10
Sandoná	4	1	0	0	1	1	0	0	0	1	0	0
Tangua	1	0	0	0	1	0	0	0	0	0	0	0

Fuente: DANE, CHC 2021

### 7.18.2.7. Sobrevivencia y redes de apoyo

#### 7.18.2.7.1. Generación de ingresos

Las principales formas de generación de ingresos de los habitantes de la calle censados en Nariño son pidiendo, retacando, mendigando (30,1%), limpiando vidrios, cuidando carros, tocando llantas, vendiendo en la calle u otras similares (23,7%) y realizando otras actividades no especificadas (20,8%). Actividades como robar o atracar, actividades relacionadas con sustancias psicoactivas y ejercer la prostitución tuvieron muy poca representatividad, entre ellas no superaron el 1,3%.

A nivel municipal, Pasto presenta un comportamiento similar al departamental.

**Cuadro 396. Nariño. Habitantes de la calle de 5 años y más de edad censados por entrevista directa, por la actividad que realizan principalmente para generar ingresos, según municipios**

Municipios	Total	Actividad principal para generar ingresos									
		Limpiando vidrios, cuidando carros, tocando llantas, vendiendo en la calle u otras similares	Cantando, haciendo malabares, cuentería, artesanía u otras similares	Carpintería, electricidad, construcción u otras similares	Pidiendo, retacando, mendigando	Recogiendo material reciclable	Como campanero, taquillero, vendiendo o transportando sustancias psicoactivas	Robando o atracando	Ejerciendo la prostitución	Otra actividad	
<b>Total Nariño</b>	<b>236</b>	<b>56</b>	<b>6</b>	<b>6</b>	<b>71</b>	<b>43</b>	<b>2</b>	<b>3</b>	<b>0</b>	<b>49</b>	
Chachagüí	1	0	0	0	0	0	0	0	0	1	
El Tambo	13	0	0	2	0	2	0	0	0	9	
Iles	6	0	0	0	4	0	0	0	0	2	
La Tola	3	0	0	1	0	1	0	0	0	1	
Pasto	208	56	6	3	62	40	2	3	0	36	
Sandoná	4	0	0	0	4	0	0	0	0	0	
Tangua	1	0	0	0	1	0	0	0	0	0	

Fuente: DANE, CHC 2021

#### 7.18.2.7.2. Persona de la familia de origen con quien tienen mayor contacto

En lo referente a las redes familiares, se observa que el 36,9% de los habitantes de la calle censados en Nariño no tienen ningún tipo de contacto con sus familiares.

Por su parte se identifica que entre quienes mantienen contacto con su red familiar, el 22,0% lo tienen principalmente con su mamá, el 17,4% con sus hermanos(as), hermanastros(as) y el 9,7% con sus hijos(as), hijastro(as).

A nivel municipal, aunque en general se sigue el patrón departamental, el comportamiento de esta variable depende en alto grado de la cantidad de habitantes de la calle censados en cada municipio.



**Cuadro 397. Nariño. Habitantes de la calle censados por entrevista directa, por persona de la familia de origen con quien tienen mayor contacto, según municipios**

Municipios	Total	Persona de la familia de origen con mayor contacto								
		Mamá	Papá	Hermano(a), hermanastro(a)	Abuelo(a)	Tío(a)	Hijo(a), hijastro(a)	Pareja (esposal, compañero(a))	Otra	Ninguno
<b>Total Nariño</b>	<b>236</b>	<b>52</b>	<b>7</b>	<b>41</b>	<b>3</b>	<b>6</b>	<b>23</b>	<b>10</b>	<b>7</b>	<b>87</b>
Chachagüí	1	0	0	0	0	0	0	0	0	1
El Tambo	13	6	1	0	0	0	3	2	1	0
Iles	6	0	0	3	0	0	1	0	0	2
La Tola	3	0	0	1	1	0	0	0	1	0
Pasto	208	46	6	37	2	6	19	8	4	80
Sandoná	4	0	0	0	0	0	0	0	1	3
Tangua	1	0	0	0	0	0	0	0	0	1

Fuente: DANE, CHC 2021

### 7.18.2.7.3. Recibo de ayudas

Del total de habitantes de la calle censados en Nariño, se encontró que el 59,3% recibió al menos un tipo de ayuda ya sea por parte de un familiar, amigo, institución oficial, organizaciones privadas o religiosas, entre otros; y el 40,7% no recibieron ayudas. A nivel municipal, en Pasto, el 61,1% manifiestan recibir algún tipo de ayudas.

En Chachagüí y Tangua, los habitantes de la calle censados por entrevista directa manifestaron no recibir ningún tipo de ayudas.

**Cuadro 398. Nariño. Habitantes de la calle censados por entrevista directa, por recibo de ayudas, según municipios**

Municipios	Total	Personas que reciben ayuda de al menos una red de apoyo	Personas que noreciben ayudas
Total Nariño	236	140	96
Chachagüí	1	0	1
El Tambo	13	2	11
Iles	6	6	0
La Tola	3	3	0
Pasto	208	127	81
Sandoná	4	2	2
Tangua	1	0	1

Fuente: DANE, CHC 2021

#### 7.18.2.7.4. Procedencia de las ayudas

Con respecto al total de los habitantes de la calle que recibieron algún tipo de ayuda en Nariño, un 49,3% recibieron ayuda de instituciones oficiales, un 26,4% la recibieron de algún familiar, el 25,7% de amigos y 12,1% de instituciones u organizaciones privadas y organizaciones religiosas cada una.

A nivel municipal, Pasto con la mayor cantidad de habitantes de la calle censados, arroja el mayor porcentaje de participación en todas las redes de apoyo de las que reciben ayudas.

**Cuadro 399. Nariño. Habitantes de la calle censados por entrevista directa que recibieron ayudas de alguna red de apoyo\*, por red de apoyo, según municipios**

Municipios	Personas que reciben ayuda de al menos una red de apoyo	Redes de apoyo de las que reciben ayudas					
		De algún familiar	De amigos	De instituciones oficiales	De instituciones u organizaciones privadas	De organizaciones religiosas	De otros
<b>Total Nariño</b>	<b>140</b>	<b>37</b>	<b>36</b>	<b>69</b>	<b>17</b>	<b>17</b>	<b>12</b>
Chachagüí	0	0	0	0	0	0	0
El Tambo	2	0	0	0	0	0	2
Iles	6	3	0	3	0	2	0
La Tola	3	2	1	0	0	0	0
Pasto	127	32	35	66	17	15	8
Sandoná	2	0	0	0	0	0	2
Tangua	0	0	0	0	0	0	0

Fuente: DANE, CHC 2021

\*Un habitante de la calle puede acceder a una o más redes de apoyo.

#### 7.18.2.7.5. Conocimiento y uso de los programas de la alcaldía

De los habitantes de la calle censados en Nariño, el 36,4% manifestaron tener conocimiento acerca de la existencia de programas que adelantan las alcaldías para la atención de la habitabilidad en calle y el 63,6% manifestaron no conocerlos. Entre los que manifestaron conocerlos, el 70,9% los utilizan, mientras que el 29,1% no.

A nivel municipal, resaltan los siguientes 4 municipios donde todos sus habitantes de la calle manifestaron no tener conocimiento de dichos programas de la alcaldía, estos son: Chachagüí, El Tambo, Iles y La Tola.

## CARACTERIZACIÓN, CENSO HABITANTES DE LA CALLE 2021

Cuadro 400. Nariño. Habitantes de la calle de 5 años y más de edad censados por entrevista directa, por conocimiento de programas de atención para habitantes de la calle por parte de la alcaldía y uso de estos, según municipios

Municipios	Total	Sabe de los programas de atención de la alcaldía			
		Sí sabe que hay			No sabe que hay
		Total	Sí los utiliza	No los utiliza	
Total Nariño	236	86	61	25	150
Chachagüí	1	0	0	0	1
El Tambo	13	0	0	0	13
Iles	6	0	0	0	6
La Tola	3	0	0	0	3
Pasto	208	84	60	24	124
Sandoná	4	1	1	0	3
Tangua	1	1	0	1	0

Fuente: DANE, CHC 2021

### 7.18.2.8. Atención integral en salud y consumo de sustancias psicoactivas

#### 7.18.2.8.1. Funcionamiento humano

Dadas las condiciones físicas y mentales y sin ningún tipo de ayuda, del total de habitantes de la calle censados en Nariño, el 61,9% manifestaron tener algún grado de dificultad en la realización de actividades cotidianas y por tanto presentan por lo menos una limitación permanente. El 38,1% no presentan dificultades para realizar actividades. En los municipios de Chachagüí, Iles, Sandoná y Tangua, todos los habitantes de la calle manifestaron tener al menos una limitación permanente. En Pasto el 62,5% declaró tener limitaciones permanentes.

**Cuadro 401. Nariño. Habitantes de la calle censados por entrevista directa, por condición de presentar limitaciones permanentes para realizar actividades, según municipios**

Municipios	Total	Personas con limitaciones permanentes	Personas sin limitaciones permanentes
Total Nariño	236	146	90
Chachagüí	1	1	0
El Tambo	13	2	11
Iles	6	6	0
La Tola	3	2	1
Pasto	208	130	78
Sandoná	4	4	0
Tangua	1	1	0

Fuente: DANE CHC 2021

#### 7.18.2.8.2. Salud

##### 7.18.2.8.2.1. Problemas odontológicos o de salud presentados en los últimos 30 días

De los habitantes de la calle censados en Nariño, el 32,6% manifestaron haber tenido algún problema de salud en los 30 días anteriores al censo y el 67,4% manifestaron no haberlos tenido. Entre los que manifestaron haberlos tenido, el 32,5% tuvieron otros problemas de salud no especificados, el 26,0% molestias dentales.

A nivel municipal, resaltan los siguientes 3 municipios donde todos sus habitantes de la calle manifestaron no haber tenido problemas odontológicos o de salud en los últimos 30 días, estos son Chachagüí, La Tola y Tangua

En Pasto el 64,9% de los habitantes de la calle censados por entrevista directa, manifestaron no haber tenido problemas odontológicos o de salud en los últimos 30 días.

**Cuadro 402. Nariño. Habitantes de la calle censados por entrevista directa, por problemas odontológicos o de salud presentados en los últimos 30 días, según municipios**

Municipios	Total	Personas que tuvieron algún problema odontológico o de salud en los últimos 30 días	Problemas odontológicos o de salud*										Personas sin problemas odontológicos o de salud en los últimos 30 días	
			Lesión, intoxicación o envenenamiento causado por accidente	Lesión intencional por parte de terceros	Problema mental o emocional	Intento de suicidio	Tos frecuente	Otros problemas respiratorios (gripa, asma, EPOC)	Enfermedades de transmisión sexual (venéreas)	Molestias dentales	Dolor abdominal o diarrea	Otra		Sin información
Total Nariño	236	77	2	11	3	1	4	9	1	20	6	25	7	159
Chachagüí	1	0	0	0	0	0	0	0	0	0	0	0	0	1
El Tambo	13	1	0	0	0	0	0	0	0	0	0	1	0	12
Iles	6	2	0	0	0	0	1	0	0	0	0	1	0	4
La Tola	3	0	0	0	0	0	0	0	0	0	0	0	0	3
Pasto	208	73	1	11	2	1	3	9	1	20	6	23	7	135
Sandoná	4	1	1	0	1	0	0	0	0	0	0	0	0	3
Tangua	1	0	0	0	0	0	0	0	0	0	0	0	0	1

Fuente: DANE, CHC 2021

\*Un habitante de la calle puede presentar uno o más problemas de salud.

#### 7.18.2.8.2.2. Enfermedades crónicas no transmisibles, tuberculosis, VIH-SIDA

En el departamento de Nariño, el 15,7% de los habitantes de la calle fueron diagnosticados con al menos hipertensión, diabetes, cáncer, tuberculosis o VIH-SIDA y el 84,3% no.

Entre los diagnosticados, la enfermedad con mayor prevalencia fue la hipertensión con 62,2%, seguida por la diabetes con 43,2%; el cáncer y la tuberculosis con menores prevalencias.

En cuanto al recibo de tratamiento médico, el 52,2% de los diagnosticados con hipertensión manifestó haber recibido tratamiento. De los diabéticos, el 56,3%.

A nivel municipal, En Pasto el 15,9% de los habitantes de la calle fueron diagnosticados con al menos hipertensión, diabetes, cáncer, tuberculosis o VIH-SIDA, siguiendo la tendencia departamental la enfermedad con mayor prevalencia fue la hipertensión equivalente al 60,6%.

**Cuadro 403. Nariño. Habitantes de la calle censados por entrevista directa, por diagnóstico de enfermedades crónicas no transmisibles, tuberculosis, VIH-SIDA\* y tratamiento recibido, según municipios**

Municipios	Total	Personas diagnosticadas con al menos una enfermedad	Personas diagnosticadas con:															Personas no diagnosticadas con estas enfermedades
			Hipertensión			Diabetes			Cáncer			Tuberculosis			VIH-SIDA			
			Total	Recibió tratamiento	No recibió tratamiento	Total	Recibió tratamiento	No recibió tratamiento	Total	Recibió tratamiento	No recibió tratamiento	Total	Recibió tratamiento	No recibió tratamiento	Total	Recibió tratamiento	No recibió tratamiento	
Total Nariño	236	37	23	12	11	16	9	7	1	0	1	1	1	0	3	1	2	199
Chachagüí	1	0	0	0	0	0	0	0	0	0	0	0	0	0	0	0	0	1
El Tambo	13	1	1	1	0	0	0	0	0	0	0	0	0	0	0	0	0	12
Iles	6	2	1	1	0	1	1	0	0	0	0	0	0	0	0	0	0	4
La Tola	3	0	0	0	0	0	0	0	0	0	0	0	0	0	0	0	0	3
Pasto	208	33	20	9	11	15	8	7	1	0	1	1	1	0	3	1	2	175
Sandoná	4	1	1	1	0	0	0	0	0	0	0	0	0	0	0	0	0	3
Tangua	1	0	0	0	0	0	0	0	0	0	0	0	0	0	0	0	0	1

Fuente: DANE, CHC 2021

\*Un habitante de la calle puede estar diagnosticado con una o más enfermedades.

### 7.18.2.8.3. Consumo de sustancias psicoactivas

A continuación, se presentan los resultados de la información recolectada en Nariño con respecto al consumo de sustancias psicoactivas, el cual indaga sobre el consumo actual de cigarrillo, alcohol, marihuana, inhalantes, cocaína, basuco, heroína, pepas y otros tipos de sustancias.

De acuerdo con los resultados, el 70,3% de los habitantes de la calle censados en Nariño son consumidores de sustancias psicoactivas; mientras que el 29,7% no lo son.

Entre las sustancias consumidas, el cigarrillo es la de más consumo (69,3%), seguida por basuco (65,1%) y alcohol (bebidas alcohólicas, chamber, etílico) 56,0%; luego aparece la marihuana (52,4%) y los inhalantes (sacol, pegante, bóxer, gasolina, thinner, etc) (18,1%). Las demás sustancias psicoactivas, tuvieron una representatividad por debajo del 15.0% cada una.

## CARACTERIZACIÓN, CENSO HABITANTES DE LA CALLE 2021

Resaltan 4 municipios: Chachagüí, El Tambo, Iles y Tangua en donde no se presentaron habitantes de la calle consumidores de sustancias psicoactivas. El 77,9% de los habitantes de la calle censados en Pasto consumen sustancias psicoactivas.

**Cuadro 404. Nariño. Habitantes de la calle de 5 años y más de edad censados por entrevista directa, por consumo de sustancias psicoactivas\* y tipo de sustancia psicoactiva consumida, según municipios**

Municipios	Total	Personas que consumen al menos una sustancia psicoactiva	Tipo de sustancia psicoactiva									Personas que no consumen sustancias psicoactivas
			Cigarrillo	Alcohol (bebidas alcohólicas, chamber, etílico)	Mariguana	Inhalantes (sacol, pegante, bóxer, gasolina, thinner, etc.)	Cocaína	Basuco	Heroína	Pepas	Otras (maduro, pistolo, etc.)	
Total Nariño	236	166	115	93	87	30	25	108	6	25	25	70
Chachagüí	1	0	0	0	0	0	0	0	0	0	0	1
El Tambo	13	0	0	0	0	0	0	0	0	0	0	13
Iles	6	0	0	0	0	0	0	0	0	0	0	6
La Tola	3	2	2	0	0	0	0	1	0	0	0	1
Pasto	208	162	111	91	86	29	25	105	6	25	24	46
Sandoná	4	2	2	2	1	1	0	2	0	0	1	2
Tangua	1	0	0	0	0	0	0	0	0	0	0	1

Fuente: DANE, CHC 2021

\*Un habitante de la calle puede consumir una o más sustancias psicoactivas.

Si bien los habitantes de la calle pueden consumir más de una sustancia psicoactiva a la vez, en el siguiente cuadro se muestra la que consumen principalmente de acuerdo con lo que manifestaron en la entrevista. Los datos indican que las sustancias que consumen principalmente son el basuco con el 45,8%, seguido por las bebidas alcohólicas (26,5%) y por el cigarrillo (13,3%).

A nivel municipal, Pasto que aporta el mayor número de habitantes de la calle y siguiendo la misma tendencia del total del departamento arroja un 46,3% de personas que consumen principalmente basuco.



**Cuadro 405. Nariño. Habitantes de la calle de 5 años y más de edad censados por entrevista directa consumidores de sustancias psicoactivas, por la sustancia psicoactiva que consumen principalmente, según municipios**

Municipios	Total	Tipo de sustancia psicoactiva consumida principalmente								
		Cigarrillo	Alcohol (bebidas alcohólicas, chamber, etílico)	Marihuana	Inhalantes (sacol, pegante, bóxer, gasolina, thinner, etc.)	Cocaína	Basuco	Heroína	Pepas	Otras (maduro, pistolo, etc.)
Total Nariño	166	22	44	19	4	1	76	0	0	0
La Tola	2	2	0	0	0	0	0	0	0	0
Pasto	162	19	44	19	4	1	75	0	0	0
Sandoná	2	1	0	0	0	0	1	0	0	0

Fuente: DANE, CHC 2021

### 7.18.2.9. Convivencia y seguridad ciudadana

Se les consultó a los habitantes de la calle sobre la seguridad en la calle, en lo referente a si temen por su vida, si han tenido situaciones que afectan su seguridad y si han sido víctimas de algún tipo de agresión.

#### 7.18.2.9.1. Temor por su vida

De los habitantes de la calle censados en Nariño, el 57,6% manifestaron que temen por su vida; mientras que el 42,4% respondieron no temer.

**Cuadro 406. Nariño. Habitantes de la calle de 5 años y más de edad censados por entrevista directa, por condición de temer por su vida, según municipios**

Municipio	Total	Temer por su vida	
		Sí	No
Total Nariño	236	136	100
Chachagüí	1	1	0
El Tambo	13	1	12
Iles	6	1	5
La Tola	3	1	2
Pasto	208	130	78
Sandoná	4	3	1
Tangua	1	0	1

Fuente: DANE, CHC 2021

**7.18.2.9.2. Situaciones que afectan la seguridad del habitante de la calle**

Del total de habitantes de la calle de Nariño, el 56,4% manifestó que ha visto afectada su seguridad por al menos una situación; entre ellos, la situación que más afecta su seguridad es causada por abuso policial (70,7%), seguida por persecución por integrantes de una olla (41,4%) y por problemas con la comunidad (27,8%). Pasto muestra la misma tendencia del total departamental.

**Cuadro 407. Nariño. Habitantes de la calle de 5 años y más de edad censados por entrevista directa, por situaciones que afectan su seguridad\*, según municipios**

Municipios	Total	Personas que han visto afectada su seguridad, por al menos una situación	Situaciones que afectan la seguridad del habitante de la calle						Personas que no han visto afectada su seguridad
			Persecución por integrantes de una olla	Ser forzado a cumplir con tareas en contra de su voluntad	Abuso policial	Problemas con grupos juveniles (barras bravas, calvos)	Problemas con la comunidad	Otra situación	
Total Nariño	236	133	55	30	94	32	37	12	103
Chachagüí	1	0	0	0	0	0	0	0	1
El Tambo	13	8	0	0	0	0	8	0	5
Iles	6	3	0	0	0	0	3	0	3
La Tola	3	1	0	0	0	0	1	1	2
Pasto	208	118	54	29	93	32	24	11	90
Sandoná	4	2	1	1	0	0	1	0	2
Tangua	1	1	0	0	1	0	0	0	0

Fuente: DANE, CHC 2021

\*Un habitante de la calle puede informar que su seguridad se ha visto afectada por una o más situaciones.

**7.18.2.9.3. Agresiones de las que han sido víctimas**

Del total de habitantes de la calle censados en Nariño, el 49,6% reportó haber sido víctima de alguna acción de violencia. De ellos, el 76,1% ha sido víctima de insultos, el 56,4% de amenazas y el 53,8% de golpes.

## CARACTERIZACIÓN, CENSO HABITANTES DE LA CALLE 2021

Resaltan los municipios de Chachagüí, El Tambo y Tangua donde ningún habitante de la calle manifestó haber sido víctima por acciones de violencia.

**Cuadro 408. Nariño. Habitantes de la calle de 5 años y más de edad censados por entrevista directa, por acciones de violencia de las que han sido víctimas\*, según municipios**

Municipio	Total	Personas que han sido víctimas por al menos una acción de violencia	Acciones de violencia					Personas que no han sido víctimas por acciones de violencia
			Golpes	Disparos	Arma blanca	Amenazas	Insultos	
<b>Total Nariño</b>	<b>236</b>	<b>117</b>	<b>63</b>	<b>13</b>	<b>42</b>	<b>66</b>	<b>89</b>	<b>119</b>
Chachagüí	1	0	0	0	0	0	0	1
El Tambo	13	0	0	0	0	0	0	13
Iles	6	2	1	0	0	1	1	4
La Tola	3	1	0	0	0	0	1	2
Pasto	208	113	61	13	42	64	86	95
Sandoná	4	1	1	0	0	1	1	3
Tangua	1	0	0	0	0	0	0	1

Fuente: DANE, CHC 2021

\*Un habitante de la calle puede informar que ha sido víctima por más de una acción de violencia.

## 7.19. NORTE DE SANTANDER

### 7.19.1. ¿Cuántos son?

#### 7.19.1.1. Distribución por municipios

En el departamento de Norte de Santander 6 municipios reportaron la existencia de habitantes de la calle en 2021; se censaron un total de 1.220 habitantes de la calle; su distribución por municipios fue de la siguiente manera: el municipio con mayor representatividad fue Cúcuta (99,3%). Los demás municipios no superaron el 0,2% de representatividad cada uno en el departamento.

**Cuadro 409. Norte de Santander. Habitantes de la calle total censados, según municipios**

Municipios	Total
Total Norte de Santander	1.220
Chinácota	1
Cúcuta	1.211
Puerto Santander	3
Salazar	2
San Cayetano	2
Villa Caro	1

Fuente: DANE, CHC 2021

#### 7.19.1.2. Estructura por sexo y grupos de edad

Por sexo, en el departamento de Norte de Santander se encontró que la proporción de hombres fue de 83,5% y de mujeres de 16,5%. A nivel municipal, estas proporciones dependen de la cantidad de habitantes de la calle censados en cada municipio; en Cúcuta, donde se censó la mayor cantidad de población, el porcentaje de hombres es del 83,6%.

## CARACTERIZACIÓN, CENSO HABITANTES DE LA CALLE 2021

Por edades, en el departamento de Norte de Santander sobresalen los habitantes de la calle de 20 a 44 años; representando el 66,2% del total. A nivel municipal, estas proporciones dependen de la cantidad de habitantes de la calle censados en cada municipio y no presentan un patrón definido entre ellos. En el siguiente cuadro se observa la distribución completa por sexo y grupos de edad<sup>36</sup> a nivel municipal.

**Cuadro 410. Norte de Santander. Habitantes de la calle total censados, por sexo, según municipios y grupos de edad**

Municipios y grupos de edad	Total	Sexo	
		Hombre	Mujer
<b>Total Norte de Santander</b>	<b>1.220</b>	<b>1.019</b>	<b>201</b>
0 a 4	1	1	0
5 a 9	6	4	2
10 a 14	8	5	3
15 a 19	60	47	13
20 a 24	156	131	25
25 a 29	202	169	33
30 a 34	185	156	29
35 a 39	136	107	29
40 a 44	129	109	20
45 a 49	86	74	12
50 a 54	68	56	12
55 a 59	49	43	6
60 a 64	57	48	9
65 a 69	42	38	4
70 a 74	26	24	2
75 a 79	6	4	2
80 y mas	3	3	0
<b>Chinácota</b>	<b>1</b>	<b>0</b>	<b>1</b>
50 a 54	1	0	1
<b>Cúcuta</b>	<b>1.211</b>	<b>1.012</b>	<b>199</b>
0 a 4	1	1	0
5 a 9	6	4	2

<sup>36</sup>Algunos grupos de edad no aparecen en el cuadro porque en el censo no se encontraron habitantes de la calle con dichas edades.

**CARACTERIZACIÓN, CENSO HABITANTES DE LA CALLE 2021**

Municipios y grupos de edad	Sexo		
	Total	Hombre	Mujer
10 a 14	8	5	3
15 a 19	60	47	13
20 a 24	156	131	25
25 a 29	201	168	33
30 a 34	184	155	29
35 a 39	135	106	29
40 a 44	128	108	20
45 a 49	86	74	12
50 a 54	67	56	11
55 a 59	49	43	6
60 a 64	56	47	9
65 a 69	41	37	4
70 a 74	26	24	2
75 a 79	4	3	1
80 y más	3	3	0
<b>Puerto Santander</b>	<b>3</b>	<b>2</b>	<b>1</b>
60 a 64	1	1	0
75 a 79	2	1	1
<b>Salazar</b>	<b>2</b>	<b>2</b>	<b>0</b>
25 a 29	1	1	0
40 a 44	1	1	0
<b>San Cayetano</b>	<b>2</b>	<b>2</b>	<b>0</b>
30 a 34	1	1	0
35 a 39	1	1	0
<b>Villa Caro</b>	<b>1</b>	<b>1</b>	<b>0</b>
65 a 69	1	1	0

Fuente: DANE, CHC 2021

### 7.19.1.3. Tipo de diligenciamiento del cuestionario

A nivel del departamento de Norte de Santander, el 89,9% de los habitantes de la calle fueron censados por entrevista directa; mientras que el 10,1% solo se pudieron censar por observación dada la imposibilidad de abordarlos para realizarles la entrevista.

A nivel municipal, en 3 municipios se logró censar a todos sus habitantes de la calle por entrevista directa (Chinácota, Salazar, y Villa Caro); en San Cayetano solo fue posible censarlos por observación. A continuación, se presentan estas situaciones.

**Cuadro 411. Norte de Santander. Habitantes de la calle total censados, por tipo de diligenciamiento del cuestionario, según municipios**

Municipios	Total	Tipo de diligenciamiento del cuestionario	
		Por entrevista directa	Por observación
Total Norte de Santander	1.220	1.097	123
Chinácota	1	1	0
Cúcuta	1.211	1.091	120
Puerto Santander	3	2	1
Salazar	2	2	0
San Cayetano	2	0	2
Villa Caro	1	1	0

Fuente: DANE, CHC, 2021

## 7.19.2. ¿Quiénes son?

En esta sección se incluyen todas las variables investigadas en el cuestionario y que los habitantes de la calle respondieron a través de la entrevista directa.

### 7.19.2.1. Lugar de nacimiento

A continuación, se presenta la información de los habitantes de la calle censados en el departamento de Norte de Santander según su lugar de nacimiento, para medir la migración de toda la vida ocurrida en esta población.

## CARACTERIZACIÓN, CENSO HABITANTES DE LA CALLE 2021

Según la información, de los habitantes de la calle censados por entrevista directa en Norte de Santander, nacieron en el mismo municipio donde fueron censados 39,4%, el 18,7% nacieron en otro municipio colombiano y el 41,9% en otro país.

A nivel municipal, el 42,1% de las personas censadas en Cúcuta, manifestaron haber nacido en otro país.

**Cuadro 412. Norte de Santander. Habitantes de la calle censados por entrevista directa, por lugar de nacimiento, según municipio de la entrevista**

Municipio de la entrevista	Total	Lugar de nacimiento		
		Mismo municipio de la entrevista	Otro municipio colombiano	Otro país
Total Norte de Santander	1.097	432	205	460
Chinácota	1	0	1	0
Cúcuta	1.091	430	202	459
Puerto Santander	2	0	2	0
Salazar	2	1	0	1
Villa Caro	1	1	0	0

Fuente: DANE, CHC, 2021

### 7.19.2.2. Pertenencia étnica

Teniendo en cuenta que Colombia es un país pluriétnico y multicultural, se hace necesario contar con información diferencial por los grupos étnicos existentes en el país, por esta razón se incluyó la pregunta de pertenencia étnica.

Respecto a la pertenencia étnica, en Norte de Santander el 1,2% de los habitantes de la calle se autorreconoció como indígena y el 2,6% como negro(a), mulato(a), afrodescendiente, afrocolombiano(a).

La mayoría, el 96,2%, no se identificó como perteneciente a ningún grupo étnico.



**Cuadro 413. Norte de Santander. Habitantes de la calle censados por entrevista directa, por pertenencia étnica, según municipios**

Municipios	Total	Pertenencia étnica					
		Indígena	Gitano(a) o Rom	Raizal del Archipiélago de San Andrés, Providencia y Santa Catalina	Palenquero(a) de San Basilio	Negro(a), mulato(a), afrodescendiente, afrocolombiano(a)	Ningún grupo étnico
Total Norte de Santander	1.097	13	0	0	0	29	1.055
Chinácota	1	0	0	0	0	0	1
Cúcuta	1.091	13	0	0	0	29	1.049
Puerto Santander	2	0	0	0	0	0	2
Salazar	2	0	0	0	0	0	2
Villa Caro	1	0	0	0	0	0	1

Fuente: DANE, CHC 2021

### 7.19.2.3. Orientación sexual

Esta pregunta fue hecha a los habitantes de la calle de 18 años y más de edad. De acuerdo con la información, en Norte de Santander la gran mayoría (92,3%) se identificó como heterosexual y el 2,6% como homosexual. El 1,8% no respondió la pregunta.

**Cuadro 414. Norte de Santander. Habitantes de la calle de 18 años y más de edad censados por entrevista directa, por orientación sexual, según municipios**

Municipios	Total	Orientación sexual				
		Heterosexual	Homosexual	Bisexual	No sabe	No responde
Total Norte de Santander	1.068	986	28	22	13	19
Chinácota	1	1	0	0	0	0
Cúcuta	1.062	981	28	22	13	18
Puerto Santander	2	1	0	0	0	1
Salazar	2	2	0	0	0	0
Villa Caro	1	1	0	0	0	0

Fuente: DANE, CHC 2021

#### 7.19.2.4. Alfabetismo

En cuanto al alfabetismo de los habitantes de la calle en Norte de Santander, el 89,1% son alfabetas, mientras que el 10,8% no lo son.

A nivel municipal, Cúcuta representativo por la cantidad de habitantes de la calle censados y su peso en el total departamental, arroja el 89,2% de personas que saben leer y escribir, y el 10,8% son analfabetas.

**Cuadro 415. Norte de Santander. Habitantes de la calle de 5 años y más de edad censados por entrevista directa, por alfabetismo, según municipios**

Municipios	Total	Saben leer y escribir	
		Sí	No
Total Norte de Santander	1.096	977	119
Chinácota	1	1	0
Cúcuta	1.090	972	118
Puerto Santander	2	1	1
Salazar	2	2	0
Villa Caro	1	1	0

Fuente: DANE, CHC 2021

#### 7.19.2.5. Nivel educativo más alto alcanzado y último año o grado aprobado

De los habitantes de la calle censados en Norte de Santander, se encontró que el 28,7% tiene educación básica secundaria incompleta, el 16,0% media académica/media técnica completa y el 13,5% básica primaria incompleta. Por su parte, el 11,0% no cuenta con ningún nivel educativo mientras que el 9,0% tiene nivel superior.

A nivel municipal, Cúcuta aporta la mayor información, por tanto, define el patrón del total departamental.

## CARACTERIZACIÓN, CENSO HABITANTES DE LA CALLE 2021

**Cuadro 416. Norte de Santander. Habitantes de la calle de 5 años y más de edad censados por entrevista directa, por nivel educativo más alto alcanzado y último año o grado aprobado\*, según municipios**

Municipios	Total	Nivel educativo más alto alcanzado										
		Ninguno	Preescolar	Básica primaria completa	Básica primaria incompleta	Básica secundaria completa	Básica secundaria incompleta	Media académica / Mediatécnica completa	Media académica / Mediatécnica incompleta	Normalista completa	Normalista incompleta	Superior
<b>Total Norte de Santander</b>	<b>1.096</b>	<b>121</b>	<b>11</b>	<b>112</b>	<b>148</b>	<b>78</b>	<b>315</b>	<b>175</b>	<b>36</b>	<b>1</b>	<b>0</b>	<b>99</b>
Chinácota	1	0	0	0	1	0	0	0	0	0	0	0
Cúcuta	1.090	119	11	111	146	78	315	175	36	1	0	98
Puerto Santander	2	2	0	0	0	0	0	0	0	0	0	0
Salazar	2	0	0	1	0	0	0	0	0	0	0	1
Villa Caro	1	0	0	0	1	0	0	0	0	0	0	0

Fuente: DANE, CHC 2021

\*Representado por el grado de completéz del nivel educativo (completo o incompleto).

### 7.19.2.6. Historia de vida en la calle

El censo incluyó varias preguntas con el fin de tener información de las características de la vida en la calle, como el municipio donde comenzaron a vivir en la calle, la principal razón para irse a vivir en la calle, tiempo que llevan viviendo en la calle y las principales razones por las que continúan viviendo en ella.

#### 7.19.2.6.1. Municipios donde iniciaron la vida en calle.

Del total de habitantes de la calle censados en Norte de Santander, la gran mayoría (90,2%) inició a vivir en la calle en el mismo municipio donde fue censada, mientras que el 6,0% lo hizo en otros municipios colombianos, el 3,7% en otro país.

**Cuadro 417. Norte de Santander. Habitantes de la calle censados por entrevista directa, por lugar donde iniciaron la vida en calle, según municipio de la entrevista**

Municipio de la entrevista	Total	Lugar de inicio de la vida en calle		
		Mismo municipio de la entrevista	Otro municipio colombiano	Otro país
<b>Total Norte de Santander</b>	<b>1.097</b>	<b>990</b>	<b>66</b>	<b>41</b>
Chinácota	1	0	0	1

## CARACTERIZACIÓN, CENSO HABITANTES DE LA CALLE 2021

Municipio de la entrevista	Total	Lugar de inicio de la vida en calle		
		Mismo municipio de la entrevista	Otro municipio colombiano	Otro país
Cúcuta	1.091	987	65	39
Puerto Santander	2	0	1	1
Salazar	2	2	0	0
Villa Caro	1	1	0	0

Fuente: DANE, CHC 2021

### 7.19.2.6.2. Principal razón por la que iniciaron la vida en calle

De acuerdo con lo manifestado por las personas que fueron censadas en el departamento de Norte de Santander, la principal razón para iniciar la vida en calle fue el consumo de sustancias psicoactivas con un 27,3%, seguido por conflictos o dificultades familiares con un 24.6%, dificultades económicas con un 21,3% y falta de trabajo con un 9,8%.

A nivel municipal, el comportamiento de esta variable depende de la cantidad de habitantes de la calle censados en cada municipio.

**Cuadro 418. Norte de Santander. Habitantes de la calle censados por entrevista directa, por la principal razón por la que iniciaron la vida en calle, según municipios**

Municipios	Total	Principal razón por la que iniciaron la vida en calle										
		Consumo de sustancias psicoactivas	Por gusto personal	Amenaza o riesgo para su vida o integridad física	Influencia de otras personas	Dificultades económicas	Falta de trabajo	Conflictos o dificultades familiares	Abuso sexual	Siempre ha vivido en la calle	Víctima del conflicto armado o desplazado	Otra razón
<b>Total Norte de Santander</b>	<b>1.097</b>	<b>299</b>	<b>7</b>	<b>11</b>	<b>24</b>	<b>234</b>	<b>107</b>	<b>270</b>	<b>3</b>	<b>4</b>	<b>18</b>	<b>50</b>
Chinácota	1	0	0	0	0	0	0	1	0	0	0	0
Cúcuta	1.091	299	7	11	24	232	107	268	3	4	18	49
Puerto Santander	2	0	0	0	0	1	0	1	0	0	0	0
Salazar	2	0	1	0	0	0	0	0	0	0	0	1
Villa Caro	1	0	0	0	0	1	0	0	0	0	0	0

Fuente: DANE, CHC 2021

### 71.9.2.6.3. Tiempo que llevan viviendo en la calle

De los habitantes de la calle censados en Norte de Santander el 40,6% llevan 5 años y más viviendo en la calle y el 20,3%, menos de 1 año.

A nivel municipal, el comportamiento de esta variable depende de la cantidad de habitantes de la calle censados en cada municipio.

**Cuadro 419. Norte de Santander. Habitantes de la calle censados por entrevista directa, por el tiempo que llevan viviendo en la calle, según municipios**

Municipios	Total	Tiempo que llevan viviendo en la calle					
		Menos de 1 año	Entre 1 y 2 años	Entre 2 y 3 años	Entre 3 y 4 años	Entre 4 y 5 años	5 años y más
Total Norte de Santander	1.097	223	150	114	96	69	445
Chinácota	1	0	0	0	0	0	1
Cúcuta	1.091	223	147	113	96	69	443
Puerto Santander	2	0	0	1	0	0	1
Salazar	2	0	2	0	0	0	0
Villa Caro	1	0	1	0	0	0	0

Fuente: DANE, CHC 2021

### 7.19.2.6.4. Principal razón por la que continúan viviendo en la calle

El consumo de sustancias psicoactivas es la principal razón por la que los habitantes de la calle censados en Norte de Santander continúan viviendo en la calle (29,4%), seguido por la influencia de otras personas (24,9%).

A nivel municipal, el comportamiento de esta variable depende de la cantidad de habitantes de la calle censados en cada municipio.

## CARACTERIZACIÓN, CENSO HABITANTES DE LA CALLE 2021

**Cuadro 420. Norte de Santander. Habitantes de la calle censados por entrevista directa, por la principal razón por la que continúan viviendo en la calle, según municipios**

Municipios	Total	Razón principal por la que continúan viviendo en la calle										
		Consumo de sustancias psicoactivas	Por gusto personal	Amenaza o riesgo para su vida o integridad física	Influencia de otras personas	Dificultades económicas	Falta de trabajo	Conflictos o dificultades familiares	Abuso sexual	Siempre ha vivido en la calle	Víctima del conflicto armado o desplazado	Otra razón
Total Norte de Santander	1.097	323	74	12	273	156	3	130	7	22	34	63
Chinácota	1	0	0	0	0	0	0	1	0	0	0	0
Cúcuta	1.091	323	72	12	271	155	3	129	7	22	34	63
Puerto Santander	2	0	0	0	1	1	0	0	0	0	0	0
Salazar	2	0	2	0	0	0	0	0	0	0	0	0
Villa Caro	1	0	0	0	1	0	0	0	0	0	0	0

Fuente: DANE, CHC 2021

### 7.19.2.7. Sobrevivencia y redes de apoyo

#### 7.19.2.7.1. Generación de ingresos

Las principales formas de generación de ingresos de los habitantes de la calle censados en Norte de Santander son: recogiendo material reciclable (38,8%), pidiendo, retacando, mendigando (27,6%), y limpiando vidrios, cuidando carros, tocando llantas, vendiendo en la calle u otras similares (17,7%). Actividades como robar o atracar, actividades relacionadas con sustancias psicoactivas y ejercer la prostitución tuvieron baja representatividad.

## CARACTERIZACIÓN, CENSO HABITANTES DE LA CALLE 2021

**Cuadro 421. Norte de Santander. Habitantes de la calle de 5 años y más de edad censados por entrevista directa, por la actividad que realizan principalmente para generar ingresos, según municipios**

Municipios	Total	Actividad principal para generar ingresos								
		Limpiando vidrios, cuidando carros, tocando llantas, vendiendo en la calle u otras similares	Cantando, haciendo malabares, cuentería artesanal u otras similares	Carpintería, electricidad, construcción u otras similares	Pidiendo, retacando mendigando	Recogiendo material reciclable	Como campanero, taquillero, vendiendo o transportando sustancias psicoactivas	Robando o atracando	Ejerciendo la prostitución	Otra actividad
Total Norte de Santander	1.096	194	12	20	302	425	7	18	9	109
Chinácota	1	0	0	0	1	0	0	0	0	0
Cúcuta	1.090	194	12	19	298	425	7	18	9	108
Puerto Santander	2	0	0	0	1	0	0	0	0	1
Salazar	2	0	0	1	1	0	0	0	0	0
Villa Caro	1	0	0	0	1	0	0	0	0	0

Fuente: DANE, CHC 2021

### 7.19.2.7.2. Persona de la familia de origen con quien tienen mayor contacto

En lo referente a las redes familiares, se observa que el 38,7% de los habitantes de la calle censados en Norte de Santander no tienen ningún tipo de contacto con sus familiares.

Por su parte se identifica que entre quienes mantienen contacto con su red familiar, el 26,7% lo tienen principalmente con su mamá, y el 16,4% con sus hermanos(as), hermanastros(as).

A nivel municipal, el comportamiento de esta variable depende de la cantidad de habitantes de la calle censados en cada municipio.

**Cuadro 422. Norte de Santander. Habitantes de la calle censados por entrevista directa, por persona de la familia de origen con quien tienen mayor contacto, según municipios**

Municipios	Total	Persona de la familia de origen con mayor contacto								
		Mamá	Papá	Hermano(a), hermanastro(a)	Abuelo(a)	Tío(a)	Hijo(a), hijastro(a)	Pareja (esposal, compañerolal)	Otra	Ninguno
Total Norte de Santander	1.097	293	39	180	16	30	57	27	30	425
Chinácota	1	0	0	0	0	0	0	0	0	1
Cúcuta	1.091	293	39	179	15	30	57	27	29	422

## CARACTERIZACIÓN, CENSO HABITANTES DE LA CALLE 2021

Municipios	Total	Persona de la familia de origen con mayor contacto								
		Mamá	Papá	Hermano(a), hermanastro(a)	Abuelo(a)	Tío(a)	Hijo(a), hijastro(a)	Pareja (esposal, compañero(a))	Otra	Ninguno
Puerto Santander	2	0	0	1	0	0	0	0	0	1
Salazar	2	0	0	0	1	0	0	0	0	1
Villa Caro	1	0	0	0	0	0	0	0	1	0

Fuente: DANE, CHC 2021

### 7.19.2.7.3. Recibo de ayudas

Del total de habitantes de la calle censados en Norte de Santander, se encontró que el 63,0% no recibió ayuda ya sea por parte de un familiar, amigo, institución oficial, organizaciones privadas o religiosas, entre otros; y el 37,0% recibió ayudas. A nivel municipal, todos los habitantes de la calle censados por entrevista directa en Chinácota, Puerto Santander, Salazar y Villa Caro reportaron recibir ayuda de al menos una red de apoyo.

#### Cuadro 423. Norte de Santander. Habitantes de la calle censados por entrevista directa, por recibo de ayudas, según municipios

Municipios	Total	Personas que reciben ayuda de al menos una red de apoyo	Personas que no reciben ayudas
Total Norte de Santander	1.097	406	691
Chinácota	1	1	0
Cúcuta	1.091	400	691
Puerto Santander	2	2	0
Salazar	2	2	0
Villa Caro	1	1	0

Fuente: DANE, CHC 2021

### 7.19.2.7.4. Procedencia de las ayudas

Con respecto al total de los habitantes de la calle que recibieron algún tipo de ayuda en Norte de Santander, recibieron ayuda de algún familiar (58,6%); un 29,1% de instituciones oficiales y 26,6% la recibieron de amigos, las demás procedencias de ayudas tuvieron una representatividad por debajo del 14,5%.



## CARACTERIZACIÓN, CENSO HABITANTES DE LA CALLE 2021

A nivel municipal, el comportamiento de esta variable depende de la cantidad de habitantes de la calle censados en cada municipio.

**Cuadro 424. Norte de Santander. Habitantes de la calle censados por entrevista directa que recibieron ayudas de alguna red de apoyo\*, por red de apoyo, según municipios**

Municipios	Personas que reciben ayuda de al menos una red de apoyo	Redes de apoyo de las que reciben ayudas					
		De algún familiar	De amigos	De instituciones oficiales	De instituciones u organizaciones privadas	De organizaciones religiosas	De otros
Total Norte de Santander	406	238	108	118	26	59	13
Chinácota	1	0	1	0	0	0	0
Cúcuta	400	237	106	117	26	59	10
Puerto Santander	2	0	0	1	0	0	1
Salazar	2	0	0	0	0	0	2
Villa Caro	1	1	1	0	0	0	0

Fuente: DANE, CHC 2021

\*Un habitante de la calle puede acceder a una o más redes de apoyo.

### 7.19.2.7.5. Conocimiento y uso de los programas de la alcaldía

De los habitantes de la calle censados en Norte de Santander, el 75,6% manifestaron no tener conocimiento acerca de la existencia de programas que adelantan las alcaldías para la atención de la habitabilidad en calle y el 24,4% manifestaron si conocer los programas. Entre los que manifestaron conocerlos, el 52,1% no los utilizan, mientras que el 47,9% si los utiliza.

Resaltan los municipios de Chinácota, Puerto Santander, Salazar y Villa Caro en donde ningún habitante de la calle manifestó conocer la existencia de programas por parte de las alcaldías.

**Cuadro 425. Norte de Santander. Habitantes de la calle de 5 años y más de edad censados por entrevista directa, por conocimiento de programas de atención para habitantes de la calle por parte de la alcaldía y uso de estos, según municipios**

Municipios	Total	Sabe de los programas de atención de la alcaldía			
		Sí sabe que hay			No sabe que hay
		Total	Sí los utiliza	No los utiliza	
<b>Total Norte de Santander</b>	<b>1.096</b>	<b>267</b>	<b>128</b>	<b>139</b>	<b>829</b>
Chinácota	1	0	0	0	1
Cúcuta	1.090	267	128	139	823
Puerto Santander	2	0	0	0	2
Salazar	2	0	0	0	2
Villa Caro	1	0	0	0	1

Fuente: DANE, CHC 2021

### 7.19.2.8. Atención integral en salud y consumo de sustancias psicoactivas

#### 7.19.2.8.1. Funcionamiento humano

Dadas las condiciones físicas y mentales y sin ningún tipo de ayuda, del total de habitantes de la calle censados en Norte de Santander, un 42,8% manifestaron tener algún grado de dificultad en la realización de actividades cotidianas y por tanto presentan por lo menos una limitación permanente. El 57,2% no presentan dificultades para realizar actividades.

A nivel municipal, resaltan los municipios de Chinácota, Puerto Santander, Salazar y Villa Caro en donde todos los habitantes de la calle manifestaron tener algún grado de dificultad en la realización de actividades.

**Cuadro 426. Norte de Santander. Habitantes de la calle censados por entrevista directa, por condición de presentar limitaciones permanentes para realizar actividades, según municipios**

Municipios	Total	Personas con limitaciones permanentes	Personas sin limitaciones permanentes
<b>Total Norte de Santander</b>	<b>1.097</b>	<b>469</b>	<b>628</b>
Chinácota	1	1	0
Cúcuta	1.091	463	628
Puerto Santander	2	2	0
Salazar	2	2	0
Villa Caro	1	1	0

Fuente: DANE CHC 2021

## CARACTERIZACIÓN, CENSO HABITANTES DE LA CALLE 2021

### 7.19.2.8.2. Salud

#### 7.19.2.8.2.1. Problemas odontológicos o de salud presentados en los últimos 30 días

De los habitantes de la calle censados en Norte de Santander, el 25,4% manifestaron haber tenido algún problema de salud en los 30 días anteriores al censo y el 74,6% manifestaron no haberlos tenido. Entre los que manifestaron haberlos tenido, el 24,7% tuvieron molestias dentales, el 22,2% otros problemas respiratorios (gripa, asma, EPOC) y el 19,4% otros problemas de salud no especificados.

A nivel municipal, en Salazar y Villa Caro, los habitantes de la calle encuestados no reportaron problemas odontológicos o de salud.

**Cuadro 427. Norte de Santander. Habitantes de la calle censados por entrevista directa, por problemas odontológicos o de salud presentados en los últimos 30 días, según municipios**

Municipios	Total	Personas que tuvieron algún problema odontológico o de salud en los últimos 30 días	Problemas odontológicos o de salud*											Personas sin problemas odontológicos o de salud en los últimos 30 días
			Lesión, intoxicación o envenenamiento causado por accidente	Lesión intencional por parte De terceros	Problema mental o emocional	Intento de suicidio	Tos frecuente	Otros problemas respiratorios (gripa, asma, EPOC)	Enfermedades de transmisión sexual (venéreas)	Molestias dentales	Dolor abdominal o diarrea	Otra	Sin información	
<b>Total Norte de Santander</b>	1.097	279	6	21	6	4	35	62	5	69	36	54	37	818
Chinácota	1	1	0	1	0	0	0	0	0	0	0	0	0	0
Cúcuta	1.091	276	6	20	6	4	35	61	5	68	36	54	37	815
Puerto Santander	2	2	0	0	0	0	0	1	0	1	0	0	0	0
Salazar	2	0	0	0	0	0	0	0	0	0	0	0	0	2
Villa Caro	1	0	0	0	0	0	0	0	0	0	0	0	0	1

Fuente: DANE CHC 2020

\*Un habitante de la calle puede presentar uno o más problemas de salud.

## CARACTERIZACIÓN, CENSO HABITANTES DE LA CALLE 2021

### 7.19.2.8.2.2. Enfermedades crónicas no transmisibles, tuberculosis, VIH-SIDA

En el departamento de Norte de Santander, el 13,2% de los habitantes de la calle fueron diagnosticados con al menos hipertensión, diabetes, cáncer, tuberculosis o VIH-SIDA y el 86,8% no.

Entre los diagnosticados, la enfermedad con mayor prevalencia fue la hipertensión con el 58,6% seguida por la diabetes con el 29,0%.

En cuanto al recibo de tratamiento médico, de los diagnosticados con hipertensión y diabetes en un mayor porcentaje no recibieron tratamiento, 56,5% y 57,1% respectivamente.

A nivel municipal, ninguno de los habitantes de la calle de Puerto Santander, Salazar y Villa Caro ha sido diagnosticado con al menos una enfermedad de las mencionadas.

**Cuadro 428. Norte de Santander. Habitantes de la calle censados por entrevista directa, por diagnóstico de enfermedades crónicas no transmisibles, tuberculosis, VIH-SIDA\* y tratamiento recibido, según municipios**

Municipios	Total	Personas diagnosticadas con al menos una enfermedad	Personas diagnosticadas con:															Personas no diagnosticadas con estas enfermedades
			Hipertensión			Diabetes			Cáncer			Tuberculosis			VIH-SIDA			
			Total	Recibió tratamiento	No recibió tratamiento	Total	Recibió tratamiento	No recibió tratamiento	Total	Recibió tratamiento	No recibió tratamiento	Total	Recibió tratamiento	No recibió tratamiento	Total	Recibió tratamiento	No recibió tratamiento	
Total Norte de Santander	1.097	145	85	37	48	42	18	24	9	7	2	22	17	5	21	15	6	952
Chinácota	1	1	0	0	0	1	0	1	0	0	0	0	0	0	0	0	0	0
Cúcuta	1.091	144	85	37	48	41	18	23	9	7	2	22	17	5	21	15	6	947
Puerto Santander	2	0	0	0	0	0	0	0	0	0	0	0	0	0	0	0	0	2
Salazar	2	0	0	0	0	0	0	0	0	0	0	0	0	0	0	0	0	2
Villa Caro	1	0	0	0	0	0	0	0	0	0	0	0	0	0	0	0	0	1

Fuente: DANE, CHC 2021

\*Un habitante de la calle puede estar diagnosticado con una o más enfermedades.

**7.19.2.8.3. Consumo de sustancias psicoactivas**

A continuación, se presentan los resultados de la información recolectada en Norte de Santander con respecto al consumo de sustancias psicoactivas, el cual indaga sobre el consumo actual de cigarrillo, alcohol, marihuana, inhalantes, cocaína, basuco, heroína, pepas y otros tipos de sustancias.

De acuerdo con los resultados, el 85,7% de los habitantes de la calle censados en Norte de Santander son consumidores de sustancias psicoactivas; mientras que el 14,3% no lo son.

Entre las sustancias consumidas, el cigarrillo es la de más consumo (78,6%), seguida por el basuco (60,9%), la marihuana (53,5%), las bebidas alcohólicas (chamber, etílico) (33,8%), la heroína (21,5%) y la cocaína (21,3%). Las demás sustancias psicoactivas, tuvieron una representatividad por debajo del 8,5%.

A nivel municipal, en Chinácota y Puerto Santander, ningún habitante de la calle manifestó ser consumidor de sustancias psicoactivas.

**Cuadro 429. Norte de Santander. Habitantes de la calle de 5 años y más de edad censados por entrevista directa, por consumo de sustancias psicoactivas\* y tipo de sustancia psicoactiva consumida, según municipios**

Municipios	Total	Personas que consumen al menos una sustancia psicoactiva	Tipo de sustancia psicoactiva									Personas que consumen sustancias psicoactivas
			Cigarrillo	Alcohol (bebidas alcohólicas, chamber, etílico)	Marihuana	Inhalantes (sacol, pegante, bóxer, gasolina, thinner, etc)	Cocaína	Basuco	Heroína	Pepas	Otras (maduro, pistolo, etc.)	
Total Norte de Santander	1.096	939	738	317	502	80	200	572	202	79	43	157
Chinácota	1	0	0	0	0	0	0	0	0	0	0	1
Cúcuta	1.090	937	737	315	502	80	200	572	202	79	42	153
Puerto Santander	2	0	0	0	0	0	0	0	0	0	0	2
Salazar	2	1	1	1	0	0	0	0	0	0	1	1
Villa Caro	1	1	0	1	0	0	0	0	0	0	0	0

Fuente: DANE, CHC 2021

\*Un habitante de la calle puede consumir una o más sustancias psicoactivas

## CARACTERIZACIÓN, CENSO HABITANTES DE LA CALLE 2021

Si bien los habitantes de la calle pueden consumir más de una sustancia psicoactiva a la vez, en el siguiente cuadro se muestra la que consumen principalmente de acuerdo con lo que manifestaron en la entrevista. Los datos indican que las sustancias que consumen principalmente son el basuco con el 45,5%, seguido por el cigarrillo 18,5%, la heroína 12,6% y la marihuana 12,4%. En menor proporción aparecen las demás sustancias con una frecuencia inferior al 8,6%.

A nivel municipal, Cúcuta presenta el mayor consumo de todas las sustancias psicoactivas.

**Cuadro 430. Norte de Santander. Habitantes de la calle de 5 años y más de edad censados por entrevista directa consumidores de sustancias psicoactivas, por la sustancia psicoactiva que consumen principalmente, según**

Municipios	Total	Tipo de sustancia psicoactiva consumida principalmente									
		Cigarrillo	Alcohol (bebidas alcohólicas, chamber, etílico)	Marihuana	Inhalantes (sacol, pegante, bóxer, gasolina, thinner, etc.)	Cocaína	Basuco	Heroína	Pepas	Otras (maduro, pistolo, etc.)	
Total Norte de Santander	939	174	81	116	4	9	427	118	2	8	
Cúcuta	937	174	80	116	4	9	427	118	2	7	
Salazar	1	0	0	0	0	0	0	0	0	1	
Villa Caro	1	0	1	0	0	0	0	0	0	0	

**municipios**

Fuente: DANE, CHC 2021

### 7.19.2.9. Convivencia y seguridad ciudadana

Se les consultó a los habitantes de la calle sobre la seguridad en la calle, en lo referente a si temen por su vida, si han tenido situaciones que afectan su seguridad y si han sido víctimas de algún tipo de agresión.

#### 7.19.2.9.1. Temor por su vida

De los habitantes de la calle censados en Norte de Santander, el 58,3% manifestaron que temen por su vida; mientras que el 41,7% respondieron no temer.

## CARACTERIZACIÓN, CENSO HABITANTES DE LA CALLE 2021

**Cuadro 431. Norte de Santander. Habitantes de la calle de 5 años y más de edad censados por entrevista directa, por condición de temer por su vida, según municipios**

Municipio	Total	Temer por su vida	
		Sí	No
<b>Total Norte de Santander</b>	<b>1.096</b>	<b>639</b>	<b>457</b>
Chinácota	1	0	1
Cúcuta	1.090	638	452
Puerto Santander	2	0	2
Salazar	2	0	2
Villa Caro	1	1	0

Fuente: DANE, CHC 2021

### 7.19.2.9.2. Situaciones que afectan la seguridad del habitante de la calle

Del total de habitantes de la calle de Norte de Santander, el 50,8% manifestaron que han visto afectada su seguridad por al menos una situación; entre ellos, la situación que más afecta su seguridad es causada por abuso policial 76,3%, por persecución por integrantes de una olla 34,1%, ser forzado a cumplir con tareas en contra de su voluntad 18,9% y problemas con grupos juveniles (barras bravas, calvos) 17,8%.

A nivel municipal, en Puerto Santander, Salazar y Villa Caro los habitantes de la calle censados manifiestan que no han visto afectada su seguridad por ninguna situación.

**Cuadro 432. Norte de Santander. Habitantes de la calle de 5 años y más de edad censados por entrevista directa, por situaciones que afectan su seguridad\*, según municipios**

Municipios	Total	Personas que han visto afectada su seguridad, por al menos una situación	Situaciones que afectan la seguridad del habitante de la calle						Personas que no han visto afectada su seguridad
			Persecución por integrantes de una olla	Ser forzado a cumplir con tareas en contra de su voluntad	Abuso policial	Problemas con grupos juveniles (barras bravas, calvos)	Problemas con la comunidad	Otra situación	
<b>Total Norte de Santander</b>	<b>1.096</b>	<b>557</b>	<b>190</b>	<b>105</b>	<b>425</b>	<b>99</b>	<b>70</b>	<b>24</b>	<b>539</b>
Chinácota	1	1	0	0	0	0	1	0	0
Cúcuta	1.090	556	190	105	425	99	69	24	534
Puerto Santander	2	0	0	0	0	0	0	0	2
Salazar	2	0	0	0	0	0	0	0	2
Villa Caro	1	0	0	0	0	0	0	0	1

Fuente: DANE, CHC 2021

\*Un habitante de la calle puede informar que su seguridad se ha visto afectada por una o más situaciones.

**7.19.2.9.3. Agresiones de las que han sido víctimas**

Del total de habitantes de la calle censados en Norte de Santander, el 44,3% reportaron haber sido víctimas de alguna acción de violencia. De ellos, el 73,2% han sido víctimas de insultos, el 56,9% de golpes, el 38,4% de amenazas y el 21,6% de arma blanca.

A nivel municipal, en Puerto Santander, Salazar y Villa Caro los habitantes de la calle censados manifiestan que no han sido víctimas por acciones de violencia.

**Cuadro 433. Norte de Santander. Habitantes de la calle de 5 años y más de edad censados por entrevista directa, por acciones de violencia de las que han sido víctimas\*, según municipios**

Municipio	Total	Personas que han sido víctimas por al menos una acción de violencia	Acciones de violencia					Personas que no han sido víctimas por acciones de violencia
			Golpes	Disparos	Arma blanca	Amenazas	Insultos	
Total Norte de Santander	1.096	485	276	45	105	186	355	611
Chinácota	1	1	1	0	0	0	1	0
Cúcuta	1.090	484	275	45	105	186	354	606
Puerto Santander	2	0	0	0	0	0	0	2
Salazar	2	0	0	0	0	0	0	2
Villa Caro	1	0	0	0	0	0	0	1

Fuente: DANE, CHC 2021

\*Un habitante de la calle puede informar que ha sido víctima por más de una acción de violencia.



## 7.20. PUTUMAYO

### 7.20.1. ¿Cuántos son?

#### 7.20.1.1. Distribución por municipios

En el departamento de Putumayo, el municipio de Santiago reportó la existencia de habitantes de la calle en 2021; se censaron un total de 5 habitantes de la calle.

Cuadro 434. Putumayo. Habitantes de la calle total censados, según municipios

Municipios	Total
Total Putumayo	5
Santiago	5

Fuente: DANE, CHC 2021

#### 7.20.1.2. Estructura por sexo y grupos de edad

Todos los habitantes de la calle censados en el municipio de Santiago son hombres.

Por edades, se identificaron 2 hombres de 40 a 44 años y el resto, de 50 a 69. En el siguiente cuadro se observa la distribución completa por sexo y grupos de edad<sup>37</sup> a nivel municipal.

---

<sup>37</sup> Algunos grupos de edad no aparecen en el cuadro porque en el censo no se encontraron habitantes de la calle con dichas edades.

**Cuadro 435. Putumayo. Habitantes de la calle total censados, por sexo, según municipios y grupos de edad**

Municipios y grupos de edad	Total	Sexo	
		Hombre	Mujer
<b>Total Putumayo</b>	<b>5</b>	<b>5</b>	<b>0</b>
40 a 44	2	2	0
50 a 54	1	1	0
60 a 64	1	1	0
65 a 69	1	1	0
<b>Santiago</b>	<b>5</b>	<b>5</b>	<b>0</b>
40 a 44	2	2	0
50 a 54	1	1	0
60 a 64	1	1	0
65 a 69	1	1	0

Fuente: DANE, CHC 2021

### 7.20.1.3. Tipo de diligenciamiento del cuestionario

El 80,0% de los habitantes de la calle del municipio de Santiago fueron censados por entrevista directa; mientras que 1 habitante de la calle solo se pudo censar por observación dada la imposibilidad de abordarlo para realizarle la entrevista.

A continuación, se presentan estas situaciones.

**Cuadro 436. Putumayo. Habitantes de la calle total censados, por tipo de diligenciamiento del cuestionario, según municipios**

Municipios	Total	Tipo de diligenciamiento del cuestionario	
		Por entrevista directa	Por observación
<b>Total Putumayo</b>	<b>5</b>	<b>4</b>	<b>1</b>
Santiago	5	4	1

Fuente: DANE, CHC, 2021

## 7.20.2. ¿Quiénes son?

En esta sección se incluyen todas las variables investigadas en el cuestionario y que los habitantes de la calle respondieron a través de la entrevista directa.

### 7.20.2.1. Lugar de nacimiento

A continuación, se presenta la información de los habitantes de la calle censados en el municipio de Santiago según su lugar de nacimiento, para medir la migración de toda la vida ocurrida en esta población.

Según la información, el 50,0% de los habitantes de la calle censados por entrevista directa en el municipio de Santiago, nacieron en el mismo municipio donde fueron censados y el otro 50,0%, nacieron en otro municipio colombiano; ninguno en otro país.

**Cuadro 437. Putumayo. Habitantes de la calle censados por entrevista directa, por lugar de nacimiento, según municipio de la entrevista**

Municipio de la entrevista	Total	Lugar de nacimiento		
		Mismo municipio de la entrevista	Otro municipio colombiano	Otro país
Total Putumayo	4	2	2	0
Santiago	4	2	2	0

Fuente: DANE, CHC, 2021

### 7.20.2.2. Pertenencia étnica

Teniendo en cuenta que Colombia es un país pluriétnico y multicultural, se hace necesario contar con información diferencial por los grupos étnicos existentes en el país, por esta razón se incluyó la pregunta de pertenencia étnica.

Respecto a la pertenencia étnica, en el municipio de Santiago ninguno de los habitantes de la calle se autorreconocieron como pertenecientes a algún grupo étnico.

**Cuadro 438. Putumayo. Habitantes de la calle censados por entrevista directa, por pertenencia étnica, según municipios**

Municipios	Total	Pertenencia étnica					
		Indígena	Gitano(a) o Rom	Raizal del Archipiélago de San Andrés, Providencia y Santa Catalina	Palenquero(a) de San Basilio	Negro(a), mulato(a) afrodescendiente, afrocolombiano(a)	Ningún grupo étnico
Total Putumayo	4	0	0	0	0	0	4
Santiago	4	0	0	0	0	0	4

Fuente: DANE, CHC 2021

### 7.20.2.3. Orientación sexual

Esta pregunta fue hecha a los habitantes de la calle de 18 años y más de edad. De acuerdo con la información, en el municipio de Santiago todos los habitantes de la calle se identificaron como heterosexuales.

**Cuadro 439. Putumayo. Habitantes de la calle de 18 años y más de edad censados por entrevista directa, por orientación sexual, según municipios**

Municipios	Total	Orientación sexual				
		Heterosexual	Homosexual	Bisexual	No sabe	No responde
Total Putumayo	4	4	0	0	0	0
Santiago	4	4	0	0	0	0

Fuente: DANE, CHC 2021

### 7.20.2.4. Alfabetismo

En cuanto al alfabetismo de los habitantes de la calle censados en el municipio de Santiago, todos manifestaron ser alfabetas.

**Cuadro 440. Putumayo. Habitantes de la calle de 5 años y más de edad censados por entrevista directa, por alfabetismo, según municipios**

Municipios	Total	Saben leer y escribir	
		Sí	No
Total Putumayo	4	4	0
Santiago	4	4	0

Fuente: DANE, CHC 2021

### 7.20.2.5. Nivel educativo más alto alcanzado y último año o grado aprobado

De los habitantes de la calle censados en el municipio de Santiago, se encontró que el 50,0% tiene educación básica primaria completa, y el 50,0% restante educación básica primaria incompleta.

**Cuadro 441. Putumayo. Habitantes de la calle de 5 años y más de edad censados por entrevista directa, por nivel educativo más alto alcanzado y último año o grado aprobado\*, según municipios**

Municipios	Total	Nivel educativo más alto alcanzado										
		Ninguno	Preescolar	Básica primaria completa	Básica primaria incompleta	Básica secundaria completa	Básica secundaria incompleta	Media académica / Mediatécnica completa	Media académica / Mediatécnica incompleta	Normalista completa	Normalista incompleta	Superior
Total Putumayo	4	0	0	2	2	0	0	0	0	0	0	0
Santiago	4	0	0	2	2	0	0	0	0	0	0	0

Fuente: DANE, CHC 2021

\*Representado por el grado de completéz del nivel educativo (completo o incompleto).

### 7.20.2.6. Historia de vida en la calle

El censo incluyó varias preguntas con el fin de tener información de las características de la vida en la calle, como el municipio donde comenzaron a vivir en la calle, la principal razón para irse a vivir en la calle, tiempo que llevan viviendo en la calle y las principales razones por las que continúan viviendo en ella.

## CARACTERIZACIÓN, CENSO HABITANTES DE LA CALLE 2021

### 7.20.2.6.1. Municipios donde iniciaron la vida en calle.

Todos los habitantes de la calle censados en el municipio de Santiago iniciaron a vivir en la calle en el mismo municipio de la entrevista.

**Cuadro 442. Putumayo. Habitantes de la calle censados por entrevista directa, por lugar donde iniciaron la vida en calle, según municipio de la entrevista**

Municipio de la entrevista	Total	Lugar de inicio de la vida en calle		
		Mismo municipio de la entrevista	Otro municipio colombiano	Otro país
Total Putumayo	4	4	0	0
Santiago	4	4	0	0

Fuente: DANE, CHC 2021

### 7.20.2.6.2. Principal razón por la que iniciaron la vida en calle

De acuerdo con lo manifestado por las personas que fueron censadas en el municipio de Santiago, fueron las dificultades económicas la principal razón para iniciar la vida en calle (50,0%), seguida por la falta de trabajo y por los conflictos o dificultades familiares 25,0% cada una.

**Cuadro 443. Putumayo. Habitantes de la calle censados por entrevista directa, por la principal razón por la que iniciaron la vida en calle, según municipios**

Municipios	Total	Principal razón por la que iniciaron la vida en calle										
		Consumo de sustancias psicoactivas	Por gusto personal	Amenaza o riesgo para su Vida o integridad física	Influencia de otras personas	Dificultades económicas	Falta de trabajo	Conflictos o dificultades familiares	Abuso sexual	Siempre ha vivido en la calle	Víctima del conflicto armado o desplazado	Otra razón
Total Putumayo	4	0	0	0	0	2	1	1	0	0	0	0
Santiago	4	0	0	0	0	2	1	1	0	0	0	0

Fuente: DANE, CHC 2021

**7.20.2.6.3. Tiempo que llevan viviendo en la calle**

Todos los habitantes de la calle censados en el municipio de Santiago por entrevista directa llevan 5 años y más viviendo en la calle.

**Cuadro 444. Putumayo. Habitantes de la calle censados por entrevista directa, por el tiempo que llevan viviendo en la calle, según municipios**

Municipios	Total	Tiempo que llevan viviendo en la calle					
		Menos de 1 año	Entre 1 y 2 años	Entre 2 y 3 años	Entre 3 y 4 años	Entre 4 y 5 años	5 años y más
Total Putumayo	4	0	0	0	0	0	4
Santiago	4	0	0	0	0	0	4

Fuente: DANE, CHC 2021

**7.20.2.6.4. Principal razón por la que continúan viviendo en la calle**

Por influencia de otras personas, es la principal razón por la que los habitantes de la calle censados en el municipio de Santiago continúan viviendo en la calle (50,0%), seguido por dificultades económicas y por los conflictos o dificultades familiares con el 25,0% cada una.

**Cuadro 445. Putumayo. Habitantes de la calle censados por entrevista directa, por la principal razón por la que continúan viviendo en la calle, según municipios**

Municipios	Total	Razón principal por la que continúan viviendo en la calle										
		Consumo de sustancias psicoactivas	Por gusto personal	Amenaza o riesgo para su vida o integridad física	Influencia de otras personas	Dificultades económicas	Falta de trabajo	Conflictos o dificultades familiares	Abuso sexual	Siempre ha vivido en la calle	Víctima del conflicto armado o desplazado	Otra razón
Total Putumayo	4	0	0	0	2	1	0	1	0	0	0	0
Santiago	4	0	0	0	2	1	0	1	0	0	0	0

Fuente: DANE, CHC 2021

## 7.20.2.7. Sobrevivencia y redes de apoyo

### 7.20.2.7.1. Generación de ingresos

La principal forma de generación de ingresos de los habitantes de la calle censados en el municipio de Santiago es otra no especificada (75,0%), seguida por pidiendo, retacando, mendigando con el 25,0%.

**Cuadro 446. Putumayo. Habitantes de la calle de 5 años y más de edad censados por entrevista directa, por la actividad que realizan principalmente para generar ingresos, según municipios**

Municipios	Total	Actividad principal para generar ingresos								
		Limpiando vidrios, cuidando carros, tocando llantas, vendiendo en la calle u otras similares	Cantando, haciendo malabares, cuentería, artesanía u otras similares	Carpintería, electricidad, construcción u otras similares	Pidiendo, retacando, mendigando	Recogiendo material reciclable	Como campanero, taquillero, vendiendo o transportando sustancias psicoactivas	Robando o atacando	Ejerciendo la prostitución	Otra actividad
Total Putumayo	4	0	0	0	1	0	0	0	0	3
Santiago	4	0	0	0	1	0	0	0	0	3

Fuente: DANE, CHC 2021

### 7.20.2.7.2. Persona de la familia de origen con quien tienen mayor contacto

En lo referente a las redes familiares, se observa que todos los habitantes de la calle censados en el municipio de Santiago manifestaron tener contacto con algún miembro de su familia de origen; entre ellos, el 50,0% lo tienen con hermanos(as), hermanastros(as) y el 25,0% con tíos(as) y con otros familiares no especificados cada uno.



**Cuadro 447. Putumayo. Habitantes de la calle censados por entrevista directa, por persona de la familia de origen con quien tienen mayor contacto, según municipios**

Municipios	Total	Persona de la familia de origen con mayor contacto								
		Mamá	Papá	Hermano(a), hermanastro(a)	Abuelo(a)	Tío(a)	Hijo(a), hijastro(a)	Pareja (esposol, compañero(a))	Otra	Ninguno
Total Putumayo	4	0	0	2	0	1	0	0	1	0
Santiago	4	0	0	2	0	1	0	0	1	0

Fuente: DANE, CHC 2021

### 7.20.2.7.3. Recibo de ayudas

Del total de habitantes de la calle censados en el municipio de Santiago, se encontró que el 75,0% recibió al menos un tipo de ayuda, ya sea por parte de un familiar, amigo, institución oficial, organizaciones privadas o religiosas, entre otros, y el 25,0% restante no recibió ayudas.

**Cuadro 448. Putumayo. Habitantes de la calle censados por entrevista directa, por recibo de ayudas, según municipios**

Municipios	Total	Personas que reciben ayuda de al menos una red de apoyo	Personas que no reciben ayudas
Total Putumayo	4	3	1
Santiago	4	3	1

Fuente: DANE, CHC 2021

### 7.20.2.7.4. Procedencia de las ayudas

Con respecto al total de los habitantes de la calle que recibieron algún tipo de ayuda en el municipio de Santiago, el 66,7% recibieron ayuda de amigos y el 33,3% restante de algún familiar.

**Cuadro 449. Putumayo. Habitantes de la calle censados por entrevista directa que recibieron ayudas de alguna red de apoyo\*, por red de apoyo, según municipio**

Municipios	Personas que reciben ayuda de al menos una red de apoyo	Redes de apoyo de las que reciben ayudas					
		De algún familiar	De amigos	De instituciones oficiales	De instituciones u organizaciones privadas	De organizaciones religiosas	De otros
Total Putumayo	3	1	2	0	0	0	0
Santiago	3	1	2	0	0	0	0

Fuente: DANE, CHC 2021

\*Un habitante de la calle puede acceder a una o más redes de apoyo.

#### 7.20.2.7.5. Conocimiento y uso de los programas de la alcaldía

Ninguno de los habitantes de la calle censados por entrevista directa en el municipio de Santiago manifestó tener conocimiento acerca de la existencia de programas que adelanta la alcaldía para la atención de la habitabilidad en calle.

**Cuadro 450. Putumayo. Habitantes de la calle de 5 años y más de edad censados por entrevista directa, por conocimiento de programas de atención para habitantes de la calle por parte de la alcaldía y uso de estos, según municipios**

Municipios	Total	Sabe de los programas de atención de la alcaldía			
		Sí sabe que hay			No sabe que hay
		Total	Sí los utiliza	No los utiliza	
Total Putumayo	4	0	0	0	4
Santiago	4	0	0	0	4

Fuente: DANE, CHC 2021

#### 7.20.2.8. Atención integral en salud y consumo de sustancias psicoactivas

##### 7.20.2.8.1. Funcionamiento humano

Dadas las condiciones físicas y mentales y sin ningún tipo de ayuda, del total de habitantes de la calle censados en el municipio de Santiago, el 50,0% manifestó tener algún grado de

## CARACTERIZACIÓN, CENSO HABITANTES DE LA CALLE 2021

dificultad en la realización de actividades cotidianas y por tanto presenta por lo menos una limitación permanente y el 50,0% restante no presenta dificultades para realizar actividades.

**Cuadro 451. Putumayo. Habitantes de la calle censados por entrevista directa, por condición de presentar limitaciones permanentes para realizar actividades, según municipios**

Municipios	Total	Personas con limitaciones permanentes	Personas sin limitaciones permanentes
Total Putumayo	4	2	2
Santiago	4	2	2

Fuente: DANE CHC 2021

### 7.20.2.8.2. Salud

#### 7.20.2.8.2.1. Problemas odontológicos o de salud presentados en los últimos 30 días

De los habitantes de la calle censados en el municipio de Santiago, el 25,0% manifestó haber tenido algún problema de salud en los 30 días anteriores al censo, pero no especificó el tipo de problema odontológico o de salud que tuvo; mientras que el 75,0% restante manifestó no haber presentado problemas de salud.

**Cuadro 452. Putumayo. Habitantes de la calle censados por entrevista directa, por problemas odontológicos o de salud presentados en los últimos 30 días, según municipios**

Municipios	Total	Personas que tuvieron algún problema odontológico o de salud en los últimos 30 días	Problemas odontológicos o de salud*											Personas sin problemas odontológicos o de salud en los últimos 30 días		
			Lesión, intoxicación o envenenamiento causado por accidente	Lesión intencional por parte de terceros	Problema mental o emocional	Intento de suicidio	Tos frecuente	Otros problemas respiratorios (gripa, asma, EPOC)	Enfermedades de transmisión sexual (venéreas)	Molestias dentales	Dolor abdominal o diarrea	Otra	Sin información			
Total Putumayo	4	1	0	0	0	0	0	0	0	0	0	0	0	0	1	3
Santiago	4	1	0	0	0	0	0	0	0	0	0	0	0	0	1	3

Fuente: DANE, CHC 2021

\*Un habitante de la calle puede presentar uno o más problemas de salud.

**7.20.2.8.2.2. Enfermedades crónicas no transmisibles, tuberculosis, VIH-SIDA**

En el municipio de Santiago, el 75,0% de los habitantes de la calle dijeron que no han sido diagnosticados con hipertensión, diabetes, cáncer, tuberculosis ni VIH-SIDA; mientras que el 25,0% restante, sí; la única enfermedad diagnosticada fue la diabetes y el habitante de la calle que la padece recibe atención médica.

**Cuadro 453. Putumayo. Habitantes de la calle censados por entrevista directa, por diagnóstico de enfermedades crónicas no transmisibles, tuberculosis, VIH-SIDA\* y tratamiento recibido, según municipios**

Municipios	Total	Personas diagnosticadas con al menos una enfermedad	Personas diagnosticadas con:												Personas no diagnosticadas con estas enfermedades				
			Hipertensión			Diabetes			Cáncer			Tuberculosis				VIH-SIDA			
			Total	Recibió tratamiento	No recibió tratamiento	Total	Recibió tratamiento	No recibió tratamiento	Total	Recibió tratamiento	No recibió tratamiento	Total	Recibió tratamiento	No recibió tratamiento		Total	Recibió tratamiento	No recibió tratamiento	
Total Putumayo	4	1	0	0	0	1	1	0	0	0	0	0	0	0	0	0	0	0	3
Santiago	4	1	0	0	0	1	1	0	0	0	0	0	0	0	0	0	0	0	3

Fuente: DANE, CHC 2021

\*Un habitante de la calle puede estar diagnosticado con una o más enfermedades

**7.20.2.8.3. Consumo de sustancias psicoactivas**

A continuación, se presentan los resultados de la información recolectada en el municipio de Santiago con respecto al consumo de sustancias psicoactivas, el cual indaga sobre el consumo actual de cigarrillo, alcohol, marihuana, inhalantes, cocaína, basuco, heroína, pepas y otros tipos de sustancias.

De acuerdo con los resultados, el 25,0% de los habitantes de la calle del municipio de Santiago son consumidores de sustancias psicoactivas y el 75,0% restante, no.

Las sustancias psicoactivas consumidas por el habitante de la calle que manifestó ser consumidor son: el cigarrillo y las bebidas alcohólicas.

## CARACTERIZACIÓN, CENSO HABITANTES DE LA CALLE 2021

**Cuadro 454. Putumayo. Habitantes de la calle de 5 años y más de edad censados por entrevista directa, por consumo de sustancias psicoactivas\* y tipo de sustancia psicoactiva consumida, según municipios**

Municipios	Total	Personas que consumen al menos una sustancia psicoactiva	Tipo de sustancia psicoactiva									Personas que no consumen sustancias psicoactivas
			Cigarrillo	Alcohol (bebidas alcohólicas, chamber, etílico)	Marihuana	Inhalantes (sacol, pegante, bóxer, gasolina, thinner, etc.)	Cocaína	Basuco	Heroína	Pepas	Otras (maduro, pistolo, etc.)	
Total												
Putumayo	4	1	1	1	0	0	0	0	0	0	0	3
Santiago	4	1	1	1	0	0	0	0	0	0	0	3

Fuente: DANE, CHC 2021

\*Un habitante de la calle puede consumir una o más sustancias psicoactivas

Si bien los habitantes de la calle pueden consumir más de una sustancia psicoactiva a la vez, en el siguiente cuadro se muestra la que consumen principalmente de acuerdo con lo que manifestaron en la entrevista. Los datos indican que la sustancia que consume principalmente el habitante de la calle censado son las bebidas alcohólicas (chamber, etílico).

**Cuadro 455. Putumayo. Habitantes de la calle de 5 años y más de edad censados por entrevista directa consumidores de sustancias psicoactivas, por la sustancia psicoactiva que consumen principalmente, según municipios**

Municipios	Total	Tipo de sustancia psicoactiva consumida principalmente									
		Cigarrillo	Alcohol (bebidas alcohólicas, chamber, etílico)	Marihuana	Inhalantes (sacol, pegante, bóxer, gasolina, thinner, etc.)	Cocaína	Basuco	Heroína	Pepas	Otras (maduro, pistolo, etc.)	
Total											
Putumayo	1	0	1	0	0	0	0	0	0	0	0
Santiago	1	0	1	0	0	0	0	0	0	0	0

Fuente: DANE, CHC 2021

### 7.20.2.9. Convivencia y seguridad ciudadana

Se les consultó a los habitantes de la calle sobre la seguridad en la calle, en lo referente a si temen por su vida, si han tenido situaciones que afectan su seguridad y si han sido víctimas de algún tipo de agresión.

#### 7.20.2.9.1. Temor por su vida

Ninguno de los habitantes de la calle censados en el municipio de Santiago teme por su vida.

**Cuadro 456. Putumayo. Habitantes de la calle de 5 años y más de edad censados por entrevista directa, por condición de temer por su vida, según municipios**

Municipio	Total	Temen por su vida	
		Sí	No
Total Putumayo	4	0	4
Santiago	4	0	4

Fuente: DANE, CHC 2021

#### 7.20.2.9.2. Situaciones que afectan la seguridad del habitante de la calle

Del total de habitantes de la calle del municipio de Santiago, ninguno manifestó haber sufrido alguna situación que afectara su seguridad.

**Cuadro 457. Putumayo. Habitantes de la calle de 5 años y más de edad censados por entrevista directa, por situaciones que afectan su seguridad\*, según municipios**

Municipios	Total	Personas que han visto afectada su seguridad, por al menos una situación	Situaciones que afectan la seguridad del habitante de la calle							Personas que no han visto afectada su seguridad
			Persecución por integrantes de una olla	Ser forzado a cumplir con tareas en contra de su voluntad	Abuso policial	Problemas con grupos juveniles (barrasbravas, calvos)	Problemas con la comunidad	Otra situación		
Total Putumayo	4	0	0	0	0	0	0	0	0	4
Santiago	4	0	0	0	0	0	0	0	0	4

Fuente: DANE, CHC 2021

\*Un habitante de la calle puede informar que su seguridad se ha visto afectada por una o más situaciones.

**7.20.2.9.3. Agresiones de las que han sido víctimas**

Del total de habitantes de la calle censados en el municipio de Santiago, el 25,0% reportó haber sido víctima de golpes; el 75,0% restante, manifestó no haber sido víctima de acciones de violencia.

**Cuadro 458. Putumayo. Habitantes de la calle de 5 años y más de edad censados por entrevista directa, por acciones de violencia de las que han sido víctimas\*, según municipios**

Municipio	Total	Personas que han sido víctimas por al menos una acción de violencia	Acciones de violencia					Personas que no han sido víctimas por acciones de violencia
			Golpes	Disparos	Armablanca	Amenazas	Insultos	
Total Putumayo	4	1	1	0	0	0	0	3
Santiago	4	1	1	0	0	0	0	3

Fuente: DANE, CHC 2021

\*Un habitante de la calle puede informar que ha sido víctima por más de una acción de violencia.

## 7.21. QUINDÍO

### 7.21.1. ¿Cuántos son?

#### 7.21.1.1. Distribución por municipios

En el departamento del Quindío, la ciudad de Armenia reportó la existencia de habitantes de la calle en 2021; se censaron 843 habitantes de la calle.

Cuadro 459. Quindío. Habitantes de la calle total censados, según municipios

Municipios	Total
Total Quindío	843
Armenia	843

Fuente: DANE, CHC 2021

#### 7.21.1.2. Estructura por sexo y grupos de edad

Por sexo, en la ciudad de Armenia se encontró que la proporción de hombres fue de 91,2% y de mujeres de 8,8%.

Por edades, sobresalen los habitantes de la calle de 25 a 44 años; representando el 47,9% del total. En el siguiente cuadro se observa la distribución completa por sexo y grupos de edad<sup>38</sup> a nivel municipal.

---

<sup>38</sup>Algunos grupos de edad no aparecen en el cuadro porque en el censo no se encontraron habitantes de la calle con dichas edades.



## CARACTERIZACIÓN, CENSO HABITANTES DE LA CALLE 2021

**Cuadro 460. Quindío. Habitantes de la calle total censados, por sexo, según municipios y grupos de edad**

Municipios y grupos de edad	Total	Sexo	
		Hombre	Mujer
<b>Total Quindío</b>	<b>843</b>	<b>769</b>	<b>74</b>
10 a 14	2	2	0
15 a 19	11	8	3
20 a 24	73	66	7
25 a 29	109	98	11
30 a 34	117	105	12
35 a 39	94	84	10
40 a 44	84	75	9
45 a 49	58	54	4
50 a 54	51	48	3
55 a 59	55	51	4
60 a 64	54	49	5
65 a 69	48	47	1
70 a 74	31	29	2
75 a 79	25	23	2
80 y más	31	30	1
<b>Armenia</b>	<b>843</b>	<b>769</b>	<b>74</b>
10 a 14	2	2	0
15 a 19	11	8	3
20 a 24	73	66	7
25 a 29	109	98	11
30 a 34	117	105	12
35 a 39	94	84	10
40 a 44	84	75	9
45 a 49	58	54	4
50 a 54	51	48	3
55 a 59	55	51	4
60 a 64	54	49	5
65 a 69	48	47	1
70 a 74	31	29	2
75 a 79	25	23	2
80 y más	31	30	1

Fuente: DANE, CHC 2021

### 7.21.1.3. Tipo de diligenciamiento del cuestionario

En la ciudad de Armenia, el 82,1% de los habitantes de la calle fueron censados por entrevista directa; mientras que el 17,9% solo se pudieron censar por observación dada la imposibilidad de abordarlos para realizarles la entrevista. A continuación, se presentan estas situaciones.

**Cuadro 461. Quindío. Habitantes de la calle total censados, por tipo de diligenciamiento del cuestionario, según municipios**

Municipios	Total	Tipo de diligenciamiento del cuestionario	
		Por entrevista directa	Por observación
Total Quindío	843	692	151
Armenia	843	692	151

Fuente: DANE, CHC, 2021

## 7.21.2. ¿Quiénes son?

En esta sección se incluyen todas las variables investigadas en el cuestionario y que los habitantes de la calle respondieron a través de la entrevista directa.

### 7.21.2.1. Lugar de nacimiento

A continuación, se presenta la información de los habitantes de la calle censados en la ciudad de Armenia según su lugar de nacimiento, para medir la migración de toda la vida ocurrida en esta población.

Según la información, el 39,9% de los habitantes de la calle censados por entrevista directa en la ciudad de Armenia nacieron en el mismo municipio de la entrevista, el 56,5% nacieron en otro municipio colombiano y el 3,6% en otro país.

**Cuadro 462. Quindío. Habitantes de la calle censados por entrevista directa, por lugar de nacimiento, según municipio de la entrevista**

Municipio de la entrevista	Total	Lugar de nacimiento		
		Mismo municipio de la entrevista	Otro municipio colombiano	Otro país
Total Quindío	692	276	391	25
Armenia	692	276	391	25

Fuente: DANE, CHC, 2021

### 7.21.2.2. Pertenencia étnica

Teniendo en cuenta que Colombia es un país pluriétnico y multicultural, se hace necesario contar con información diferencial por los grupos étnicos existentes en el país, por esta razón

## CARACTERIZACIÓN, CENSO HABITANTES DE LA CALLE 2021

se incluyó la pregunta de pertenencia étnica.

Respecto a la pertenencia étnica, en la ciudad de Armenia, el 98,1% de los habitantes de la calle no se autorreconocieron en ningún grupo étnico; el 1,4% se autorreconocieron como negros(as), mulatos(as), afrodescendientes, afrocolombianos(as) y el 0,4% como indígenas.

**Cuadro 463. Quindío. Habitantes de la calle censados por entrevista directa, por pertenencia étnica, según municipios**

Municipios	Total	Pertenencia étnica						
		Indígena	Gitano(a) o Rrom	Raizal del Archipiélago de San Andrés, Providencia y Santa Catalina	Palenquero(a) de San Basilio	Negro(a), mulato(a), afrodescendiente, afrocolombiano(a)	Ningún grupo étnico	
Total Quindío	692	3	0	0	0	10	679	
Armenia	692	3	0	0	0	10	679	

Fuente: DANE, CHC 2021

### 7.21.2.3. Orientación sexual

Esta pregunta fue hecha a los habitantes de la calle de 18 años y más de edad. De acuerdo con la información, en la ciudad de Armenia la gran mayoría (88,3%) se identificaron como heterosexuales, el 6,4% no respondieron la pregunta, el 2,6% manifestaron no saber su orientación sexual y el 2,6% se declararon entre homosexuales y bisexuales.

**Cuadro 464. Quindío. Habitantes de la calle de 18 años y más de edad censados por entrevista directa, por orientación sexual, según municipios**

Municipios	Total	Orientación sexual				
		Heterosexual	Homosexual	Bisexual	No sabe	No responde
Total Quindío	684	604	9	9	18	44
Armenia	684	604	9	9	18	44

Fuente: DANE, CHC 2021

#### 7.21.2.4. Alfabetismo

En cuanto al alfabetismo de los habitantes de la calle en la ciudad de Armenia, el 84,4% son alfabetas, mientras que el 15,6% no lo son.

**Cuadro 465. Quindío. Habitantes de la calle de 5 años y más de edad censados por entrevista directa, por alfabetismo, según municipios**

Municipios	Total	Saben leer y escribir	
		Sí	No
Total Quindío	692	584	108
Armenia	692	584	108

Fuente: DANE, CHC 2021

#### 7.21.2.5. Nivel educativo más alto alcanzado y último año o grado aprobado

De los habitantes de la calle censados en la ciudad de Armenia, se encontró que el 22,3% tiene educación básica secundaria incompleta, el 19,2% básica primaria incompleta y el 17,8% media académica/media técnica completa. De igual manera, se puede observar que solo el 2,6% cuenta con estudios de educación superior; entre tanto, las personas que no contaron con ningún tipo de educación corresponden al 16,8%.

**Cuadro 466. Quindío. Habitantes de la calle de 5 años y más de edad censados por entrevista directa, por nivel educativo más alto alcanzado y último año o grado aprobado\*, según municipios**

Municipios	Total	Nivel educativo más alto alcanzado										
		Ninguno	Preescolar	Básica primaria completa	Básica primaria incompleta	Básica secundaria completa	Básica secundaria incompleta	Media académica / Mediatécnica completa	Media académica / Mediatécnica incompleta	Normalista completa	Normalista incompleta	Superior
Total Quindío	692	116	3	78	133	44	154	123	22	0	1	18
Armenia	692	116	3	78	133	44	154	123	22	0	1	18

Fuente: DANE, CHC 2021

\*Representado por el grado de completitud del nivel educativo (completo o incompleto).

### 7.21.2.6. Historia de vida en la calle

El censo incluyó varias preguntas con el fin de tener información de las características de la vida en la calle, como el municipio donde comenzaron a vivir en la calle, la principal razón para irse a vivir en la calle, tiempo que llevan viviendo en la calle y las principales razones por las que continúan viviendo en ella.

#### 7.21.2.6.1. Municipios donde iniciaron la vida en calle.

Del total de habitantes de la calle censados en la ciudad de Armenia, la gran mayoría (79,8%) empezó a vivir en la calle en el mismo municipio donde fue censada, mientras que el 19,2% lo hizo en otros municipios colombianos; el 1,0% lo hizo en otro país.

**Cuadro 467. Quindío. Habitantes de la calle censados por entrevista directa, por lugar donde iniciaron la vida en calle, según municipio de la entrevista**

Municipio de la entrevista	Total	Lugar de inicio de la vida en calle		
		Mismo municipio de la entrevista	Otro municipio colombiano	Otro país
Total Quindío	692	552	133	7
Armenia	692	552	133	7

Fuente: DANE, CHC 2021

#### 7.21.2.6.2. Principal razón por la que iniciaron la vida en calle

De acuerdo con lo manifestado por las personas que fueron censadas en la ciudad de Armenia, la principal razón para iniciar la vida en calle fue el consumo de sustancias psicoactivas con un 45,4%, seguido por los conflictos o dificultades familiares con un 18,2% y por dificultades económicas un 10,1%

## CARACTERIZACIÓN, CENSO HABITANTES DE LA CALLE 2021

**Cuadro 468. Quindío. Habitantes de la calle censados por entrevista directa, por la principal razón por la que iniciaron la vida en calle, según municipios**

Municipios	Total	Principal razón por la que iniciaron la vida en calle										
		Consumo de sustancias psicoactivas	Por gusto personal	Amenaza o riesgo para su vida o integridad física	Influencia de otras personas	Dificultades económicas	Falta de trabajo	Conflictos o dificultades familiares	Abuso sexual	Siempre ha vivido en la calle	Víctima del conflicto armado o desplazado	Otra razón
Total Quindío	692	314	34	6	8	70	60	126	3	4	8	59
Armenia	692	314	34	6	8	70	60	126	3	4	8	59

Fuente: DANE, CHC 2021

### 7.21.2.6.3. Tiempo que llevan viviendo en la calle

De los habitantes de la calle censados en la ciudad de Armenia, el 70,2% lleva 5 años y más viviendo en la calle; resalta que el 10,1% lleva menos de 1 año viviendo en la calle.

**Cuadro 469. Quindío. Habitantes de la calle censados por entrevista directa, por el tiempo que llevan viviendo en la calle, según municipios**

Municipios	Total	Tiempo que llevan viviendo en la calle					
		Menos de 1 año	Entre 1 y 2 años	Entre 2 y 3 años	Entre 3 y 4 años	Entre 4 y 5 años	5 años y más
Total Quindío	692	70	46	39	23	28	486
Armenia	692	70	46	39	23	28	486

Fuente: DANE, CHC 2021

### 7.21.2.6.4. Principal razón por la que continúan viviendo en la calle

El consumo de sustancias psicoactivas es la principal razón por la que los habitantes de la calle censados en la ciudad de Armenia continúan viviendo en la calle (45,1%), seguido por dificultades económicas (12,6%) y por influencia de otras personas (11,1%).

**Cuadro 470. Quindío. Habitantes de la calle censados por entrevista directa, por la principal razón por la que continúan viviendo en la calle, según municipios**

Municipios	Total	Razón principal por la que continúan viviendo en la calle										
		Consumo de sustancias psicoactivas	Por gusto personal	Amenaza o riesgo para su vida o integridad física	Influencia de otras personas	Dificultades económicas	Falta de trabajo	Conflictos o dificultades familiares	Abuso sexual	Siempre ha vivido en la calle	Víctima del conflicto armado o desplazado	Otra razón
Total Quindío	692	312	36	4	77	87	21	46	3	20	46	40
Armenia	692	312	36	4	77	87	21	46	3	20	46	40

Fuente: DANE, CHC 2021

### 7.21.2.7. Sobrevivencia y redes de apoyo

#### 7.21.2.7.1. Generación de ingresos

Las principales formas de generación de ingresos de los habitantes de la calle censados en la ciudad de Armenia son: otras actividades no relacionadas con el 31,2%, recogiendo material reciclable con el 30,6%, pidiendo, retacando, mendigando con el 17,1% y limpiando vidrios, cuidando carros, tocando llantas, vendiendo en la calle u otras similares con el 16,8%. Actividades como robar o atracar, actividades relacionadas con sustancias psicoactivas y ejercer la prostitución no tuvieron una alta frecuencia.

**Cuadro 471. Quindío. Habitantes de la calle de 5 años y más de edad censados por entrevista directa, por la actividad que realizan principalmente para generar ingresos, según municipios**

Municipios	Total	Actividad principal para generar ingresos									
		Limpiando vidrios, cuidando carros, tocando llantas, vendiendo en la calle u otras similares	Cantando, haciendo malabares, cuentería, artesanía u otras similares	Carpintería, electricidad, construcción u otras similares	Pidiendo, retacando, mendigando	Recogiendo material reciclable	Como campanero, taquillero, vendiendo transportando sustancias psicoactivas	Robando o atracando	Ejerciendo la prostitución	Otra actividad	
Total Quindío	692	116	7	10	118	212	6	2	5	216	
Armenia	692	116	7	10	118	212	6	2	5	216	

Fuente: DANE, CHC 2021

**7.21.2.7.2. Persona de la familia de origen con quien tienen mayor contacto**

En lo referente a las redes familiares, se observa que el 44,8% de los habitantes de la calle censados en la ciudad de Armenia no tienen ningún tipo de contacto con sus familiares.

Por su parte se identifica que entre quienes mantienen contacto con su red familiar, el 26,4% lo tienen con su mamá, seguido por los hermanos(as) con el 15,0%.

**Cuadro 472. Quindío. Habitantes de la calle censados por entrevista directa, por persona de la familia de origen con quien tienen mayor contacto, según municipios**

Municipios	Total	Persona de la familia de origen con mayor contacto								
		Mamá	Papá	Hermano(a), hermanastro(a)	Abuelo(a)	Tío(a)	Hijo(a), hijastro(a)	Pareja (esposo[a] compañero[a])	Otra	Ninguno
Total Quindío	692	183	15	104	10	15	26	9	20	310
Armenia	692	183	15	104	10	15	26	9	20	310

Fuente: DANE, CHC 2021

**7.21.2.7.3. Recibo de ayudas**

Del total de habitantes de la calle censados en la ciudad de Armenia, se encontró que el 62,0% no recibió al menos un tipo de ayuda ya sea por parte de un familiar, amigo, institución oficial, organizaciones privadas o religiosas, entre otros; y el 38,0% manifestó haber recibido algún tipo de ayuda.

**Cuadro 473. Quindío. Habitantes de la calle censados por entrevista directa, por recibo de ayudas, según municipios**

Municipios	Total	Personas que reciben ayuda de al menos una red de apoyo	Personas que no reciben ayudas
Total Quindío	692	263	429
Armenia	692	263	429

Fuente: DANE, CHC 2021



#### 7.21.2.7.4. Procedencia de las ayudas

Con respecto al total de los habitantes de la calle que recibieron algún tipo de ayuda en la ciudad de Armenia, el 44,5% recibieron ayuda de algún familiar, el 30,0% de instituciones oficiales, y el 18,6% de organizaciones religiosas.

**Cuadro 474. Quindío. Habitantes de la calle censados por entrevista directa que recibieron ayudas de alguna red de apoyo\*, por red de apoyo, según municipios**

Municipios	Personas que reciben ayuda de al menos una red de apoyo	Redes de apoyo de las que reciben ayudas					
		De algún familiar	De amigos	De instituciones oficiales	De instituciones u organizaciones privadas	De organizaciones religiosas	De otros
Total Quindío	263	117	26	79	34	49	30
Armenia	263	117	26	79	34	49	30

Fuente: DANE, CHC 2021

\*Un habitante de la calle puede acceder a una o más redes de apoyo.

#### 7.21.2.7.5. Conocimiento y uso de los programas de la alcaldía

De los habitantes de la calle censados en la ciudad de Armenia, el 71,7% manifestaron no tener conocimiento acerca de la existencia de programas que adelantan las alcaldías para la atención de la habitabilidad en calle y el 28,3% manifestaron si conocerlos. Entre los que manifestaron conocerlos, el 43,4% los utilizan, mientras que el 56,6% no.

**Cuadro 475. Quindío. Habitantes de la calle de 5 años y más de edad censados por entrevista directa, por conocimiento de programas de atención para habitantes de la calle por parte de la alcaldía y uso de estos, según municipios**

Municipios	Total	Sabe de los programas de atención de la alcaldía			
		Sí sabe que hay			No sabe que hay
		Total	Sí los utiliza	No los utiliza	
Total Quindío	692	196	85	111	496
Armenia	692	196	85	111	496

Fuente: DANE, CHC 2021

### 7.21.2.8. Atención integral en salud y consumo de sustancias psicoactivas

#### 7.21.2.8.1. Funcionamiento humano

Dadas las condiciones físicas y mentales y sin ningún tipo de ayuda, del total de habitantes de la calle censados en la ciudad de Armenia, el 44,4% manifestó tener algún grado de dificultad en la realización de actividades cotidianas y por tanto presentan por lo menos una limitación permanente. El 55,6% no presentan dificultades para realizar actividades.

**Cuadro 476. Quindío. Habitantes de la calle censados por entrevista directa, por condición de presentar limitaciones permanentes para realizar actividades, según municipios**

Municipios	Total	Personas con limitaciones permanentes	Personas sin limitaciones permanentes
Total Quindío	692	307	385
Armenia	692	307	385

Fuente: DANE CHC 2021

#### 7.21.2.8.2. Salud

##### 7.21.2.8.2.1. Problemas odontológicos o de salud presentados en los últimos 30 días

De los habitantes de la calle censados en la ciudad de Armenia, el 23,7% manifestaron haber tenido algún problema de salud en los 30 días anteriores al censo y el 76,3% manifestaron no haberlos tenido. Entre los que manifestaron haberlos tenido, el 45,1% tuvieron otros problemas de salud no especificados y el 19,5% otros problemas respiratorios (gripa, asma, EPOC).

**Cuadro 477. Quindío. Habitantes de la calle censados por entrevista directa, por problemas odontológicos o de salud presentados en los últimos 30 días, según municipios**

Municipios	Total	Personas que tuvieron algún problema odontológico o de salud en los últimos 30 días	Problemas odontológicos o de salud*											Personas sin problemas odontológicos o de salud en los últimos 30 días
			Lesión, intoxicación o envenenamiento	Lesión intencional por parte de terceros	Problema mental o emocional	Intento de suicidio	Tos frecuente	Otros problemas respiratorios (gripa, asma, EPOC)	Enfermedades de transmisión sexual (venéreas)	Molestias dentales	Dolor abdominal o diarrea	Otra	Sin información	
Total Quindío	692	164	3	13	5	1	10	32	4	17	18	74	5	528
Armenia	692	164	3	13	5	1	10	32	4	17	18	74	5	528

Fuente: DANE, CHC 2021

\* Un habitante de la calle puede presentar uno o más problemas de salud

#### 7.21.2.8.2.2 Enfermedades crónicas no transmisibles, tuberculosis, VIH-SIDA

En la ciudad de Armenia, el 84,5% de los habitantes de la calle no fueron diagnosticados con alguna de las enfermedades crónicas mencionadas: hipertensión, diabetes, cáncer, tuberculosis o VIH-SIDA y el 15,5% si fue diagnosticado por alguna de estas enfermedades.

Entre los diagnosticados, las enfermedades con mayor prevalencia fueron la hipertensión con 69,2% y la diabetes con 21,5%.

En cuanto al recibo de tratamiento médico, el 56,8% de los diagnosticados con hipertensión manifestó haber recibido tratamiento, el 65,2% de los diagnosticados con diabetes no recibió tratamiento.

**Cuadro 478. Quindío. Habitantes de la calle censados por entrevista directa, por diagnóstico de enfermedades crónicas no transmisibles, tuberculosis, VIH-SIDA\* y tratamiento recibido, según municipios**

Municipios	Total	Personas diagnosticadas con al menos una enfermedad	Personas diagnosticadas con:												Personas no diagnosticadas con estas enfermedades			
			Hipertensión			Diabetes			Cáncer			Tuberculosis				VIH-SIDA		
			Total	Recibió tratamiento	No recibió tratamiento	Total	Recibió tratamiento	No recibió tratamiento	Total	Recibió tratamiento	No recibió tratamiento	Total	Recibió tratamiento	No recibió tratamiento		Total	Recibió tratamiento	No recibió tratamiento
Total Quindío	692	107	74	42	32	23	8	15	5	4	1	16	10	6	14	5	9	585
Armenia	692	107	74	42	32	23	8	15	5	4	1	16	10	6	14	5	9	585

Fuente: DANE, CHC 2021

\*Un habitante de la calle puede estar diagnosticado con una o más enfermedades.

### 7.21.2.8.3. Consumo de sustancias psicoactivas

A continuación, se presentan los resultados de la información recolectada en la ciudad de Armenia con respecto al consumo de sustancias psicoactivas, el cual indaga sobre el consumo actual de cigarrillo, alcohol, marihuana, inhalantes, cocaína, basuco, heroína, pepas y otros tipos de sustancias.

De acuerdo con los resultados, el 73,7% de los habitantes de la calle censados en la ciudad de Armenia son consumidores de sustancias psicoactivas; mientras que el 26,3% no lo son.

Entre las sustancias consumidas, el cigarrillo es el más consumido (72,2%), seguido por el basuco (72,0%), la marihuana (54,9%); luego aparecen las bebidas alcohólicas, chamber, etílico (19,6%), la heroína (17,3%), y la cocaína (15,5%).

## CARACTERIZACIÓN, CENSO HABITANTES DE LA CALLE 2021

**Cuadro 479. Quindío. Habitantes de la calle de 5 años y más de edad censados por entrevista directa, por consumo de sustancias psicoactivas\* y tipo de sustancia psicoactiva consumida, según municipios**

Municipios	Total	Personas que consumen al menos una sustancia psicoactiva	Tipo de sustancia psicoactiva									Personas que no consumen sustancias psicoactivas
			Cigarrillo	Alcohol (bebidas alcohólicas, chamber, etílico)	Marihuana	Inhalantes (sacol, pegante, bóxer, gasolina, thinner, etc.)	Cocaína	Basuco	Heroína	Pepas	Otras (maduro, pistolo, etc.)	
Total Quindío	692	510	368	100	280	80	79	367	88	36	13	182
Armenia	692	510	368	100	280	80	79	367	88	36	13	182

Fuente: DANE, CHC 2021

\*Un habitante de la calle puede consumir una o más sustancias psicoactivas

Si bien los habitantes de la calle pueden consumir más de una sustancia psicoactiva a la vez, en el siguiente cuadro se muestra la que consumen principalmente de acuerdo con lo que manifestaron en la entrevista. Los datos indican que las sustancias que consumen principalmente son el basuco con el 49,6%, seguido por la marihuana (17,3%) y por el cigarrillo (14,9%).

**Cuadro 480. Quindío. Habitantes de la calle de 5 años y más de edad censados por entrevista directa consumidores de sustancias psicoactivas, por la sustancia psicoactiva que consumen principalmente, según municipios**

Municipios	Total	Tipo de sustancia psicoactiva consumida principalmente									
		Cigarrillo	Alcohol (bebidas alcohólicas, chamber, etílico)	Marihuana	Inhalantes (sacol, pegante, bóxer, gasolina, thinner, etc.)	Cocaína	Basuco	Heroína	Pepas	Otras (maduro, pistolo, etc.)	
Total Quindío	510	76	13	88	20	10	253	50	0	0	
Armenia	510	76	13	88	20	10	253	50	0	0	

Fuente: DANE, CHC 2021

### 7.21.2.9. Convivencia y seguridad ciudadana

Se les consultó a los habitantes de la calle sobre la seguridad en la calle, en lo referente a si temen por su vida, si han tenido situaciones que afectan su seguridad y si han sido víctimas de algún tipo de agresión.

#### 7.21.2.9.1. Temor por su vida

De los habitantes de la calle censados en la ciudad de Armenia, el 59,2% manifestaron que no temen por su vida; mientras que el 40,8% respondieron sí temer.

**Cuadro 481. Quindío. Habitantes de la calle de 5 años y más de edad censados por entrevista directa, por condición de temer por su vida, según municipios**

Municipio	Total	Temen por su vida	
		Sí	No
Total Quindío	692	282	410
Armenia	692	282	410

Fuente: DANE, CHC 2021

#### 7.21.2.9.2. Situaciones que afectan la seguridad del habitante de la calle

Del total de habitantes de la calle censados en la ciudad de Armenia, el 64,2% manifestaron que no han visto afectada su seguridad por al menos una situación; mientras el 35,8% si han visto afectada su seguridad. La situación que más afecta su seguridad es causada por abusos policiales (64,1%), seguida por persecución por integrantes de una olla (38,7%), ser forzados a cumplir con tareas en contra de su voluntad 19,8%, problemas con la comunidad (18,5%) y por problemas con grupos juveniles (barras bravas, calvos) 17,7%.

## CARACTERIZACIÓN, CENSO HABITANTES DE LA CALLE 2021

**Cuadro 482. Quindío. Habitantes de la calle de 5 años y más de edad censados por entrevista directa, por situaciones que afectan su seguridad\*, según municipios**

Municipios	Total	Personas que han visto afectada su seguridad, por al menos una situación	Situaciones que afectan la seguridad del habitante de la calle						Personas que no han visto afectada su seguridad
			Persecución por integrantes de una olla	Ser forzado a cumplir con tareas en contra de su voluntad	Abuso policial	Problemas con grupos juveniles (barras bravas, calvos)	Problemas con la comunidad	Otra situación	
Total Quindío	692	248	96	49	159	44	46	14	444
Armenia	692	248	96	49	159	44	46	14	444

Fuente: DANE, CHC 2021

\*Un habitante de la calle puede informar que su seguridad se ha visto afectada por una o más situaciones

### 7.21.2.9.3. Agresiones de las que han sido víctimas

Del total de habitantes de la calle censados en la ciudad de Armenia, el 30,8% reportaron haber sido víctimas de alguna acción de violencia. De ellos, el 63,4% han sido víctimas de insultos, el 57,3% de golpes y el 39,9% de amenazas.

**Cuadro 483. Quindío. Habitantes de la calle de 5 años y más de edad censados por entrevista directa, por acciones de violencia de las que han sido víctimas\*, según municipios**

Municipio	Total	Personas que han sido víctimas por al menos una acción de violencia	Acciones de violencia					Personas que no han sido víctimas por acciones de violencia
			Golpes	Disparos	Arma blanca	Amenazas	Insultos	
Total Quindío	692	213	122	35	76	85	135	479
Armenia	692	213	122	35	76	85	135	479

Fuente: DANE, CHC 2021

\*Un habitante de la calle puede informar que ha sido víctima por más de una acción de violencia.

## 7.22. RISARALDA

### 7.22.1. ¿Cuántos son?

#### 7.22.1.1. Distribución por municipios

En el departamento de Risaralda 3 municipios reportaron la existencia de habitantes de la calle en 2021; se censaron un total de 472 habitantes de la calle; su distribución por municipios fue de la siguiente manera: el municipio con mayor representatividad fue Pereira (98,5%), seguido por Pueblo Rico (1,1%) y Balboa (0,4%).

**Cuadro 484. Risaralda. Habitantes de la calle total censados, según municipios**

Municipios	Total
Total Risaralda	472
Balboa	2
Pereira	465
Pueblo Rico	5

Fuente: DANE, CHC 2021

#### 7.22.1.2. Estructura por sexo y grupos de edad

Por sexo, en el departamento de Risaralda se encontró que la proporción de hombres fue de 91,3% y de mujeres de 8,7%. A nivel municipal, Pereira como capital del departamento aporta la mayor cantidad de habitantes de la calle censados. En los municipios de Balboa y Pueblo Rico, todos los habitantes de la calle eran hombres.

Por edades, en el departamento de Risaralda sobresalen los habitantes de la calle entre 25 y 64 años; representando el 84,5% del total.

A nivel municipal, no hay un patrón definido para esta variable; depende de la cantidad de esta población censada por municipio.



## CARACTERIZACIÓN, CENSO HABITANTES DE LA CALLE 2021

En el siguiente cuadro se observa la distribución completa por sexo y grupos de edad<sup>39</sup> a nivel municipal.

**Cuadro 485. Risaralda. Habitantes de la calle total censados, por sexo, según municipios y grupos de edad**

Municipios y grupos de edad	Total	Sexo	
		Hombre	Mujer
<b>Total Risaralda</b>	<b>472</b>	<b>431</b>	<b>41</b>
15 a 19	9	8	1
20 a 24	24	18	6
25 a 29	55	46	9
30 a 34	49	44	5
35 a 39	52	44	8
40 a 44	51	49	2
45 a 49	52	49	3
50 a 54	51	49	2
55 a 59	48	45	3
60 a 64	41	41	0
65 a 69	22	21	1
70 a 74	9	9	0
75 a 79	8	7	1
80 y más	1	1	0
<b>Balboa</b>	<b>2</b>	<b>2</b>	<b>0</b>
70 a 74	2	2	0
<b>Pereira</b>	<b>465</b>	<b>424</b>	<b>41</b>
15 a 19	9	8	1
20 a 24	24	18	6
25 a 29	55	46	9
30 a 34	48	43	5
35 a 39	52	44	8
40 a 44	50	48	2
45 a 49	52	49	3
50 a 54	50	48	2
55 a 59	48	45	3
60 a 64	41	41	0

<sup>39</sup> Algunos grupos de edad no aparecen en el cuadro porque en el censo no se encontraron habitantes de la calle con dichas edades.

## CARACTERIZACIÓN, CENSO HABITANTES DE LA CALLE 2021

Municipios y grupos de edad	Sexo		
	Total	Hombre	Mujer
65 a 69	21	20	1
70 a 74	6	6	0
75 a 79	8	7	1
80 y más	1	1	0
<b>Pueblo Rico</b>	<b>5</b>	<b>5</b>	<b>0</b>
30 a 34	1	1	0
40 a 44	1	1	0
50 a 54	1	1	0
65 a 69	1	1	0
70 a 74	1	1	0

Fuente: DANE, CHC 2021

### 7.22.1.3. Tipo de diligenciamiento del cuestionario

A nivel del departamento de Risaralda, el 79,4% de los habitantes de la calle fueron censados por entrevista directa; mientras que el 20,6% solo se pudieron censar por observación dada la imposibilidad de abordarlos para realizarles la entrevista.

A nivel municipal, en Pueblo Rico se logró censar a todos sus habitantes de la calle por entrevista directa. En Pereira el 20,6% de habitantes de la calle, se censaron por observación. A continuación, se presentan estas situaciones.

**Cuadro 486. Risaralda. Habitantes de la calle total censados, por tipo de diligenciamiento del cuestionario, según municipios**

Municipios	Total	Tipo de diligenciamiento del cuestionario	
		Por entrevista directa	Por observación
<b>Total Risaralda</b>	<b>472</b>	<b>375</b>	<b>97</b>
Balboa	2	1	1
Pereira	465	369	96
Pueblo Rico	5	5	0

Fuente: DANE, CHC, 2021

## 7.22.2. ¿Quiénes son?

En esta sección se incluyen todas las variables investigadas en el cuestionario y que los habitantes de la calle respondieron a través de la entrevista directa.

### 7.22.2.1. Lugar de nacimiento

A continuación, se presenta la información de los habitantes de la calle censados en el departamento de Risaralda según su lugar de nacimiento, para medir la migración de toda la vida ocurrida en esta población.

Según la información, de los habitantes de la calle censados por entrevista directa en Risaralda, nacieron en el mismo municipio donde fueron censados el 46,9%, el 51,7% nacieron en otro municipio colombiano y el 1,3% en otro país.

Solo se censaron 5 habitantes de la calle entrevistados en Pereira, que manifestaron haber nacido en otro país.

**Cuadro 487. Risaralda. Habitantes de la calle censados por entrevista directa, por lugar de nacimiento, según municipio de la entrevista**

Municipio de la entrevista	Total	Lugar de nacimiento		
		Mismo municipio de la entrevista	Otro municipio colombiano	Otro país
Total Risaralda	375	176	194	5
Balboa	1	1	0	0
Pereira	369	172	192	5
Pueblo Rico	5	3	2	0

Fuente: DANE, CHC, 2021

### 7.22.2.2. Pertenencia étnica

Teniendo en cuenta que Colombia es un país pluriétnico y multicultural, se hace necesario contar con información diferencial por los grupos étnicos existentes en el país, por esta razón se incluyó la pregunta de pertenencia étnica.

## CARACTERIZACIÓN, CENSO HABITANTES DE LA CALLE 2021

Respecto a la pertenencia étnica, en Risaralda el 91,7% de los habitantes de la calle no se autorreconocieron en ningún grupo étnico; entre los que sí se autorreconocieron, el 6,9% lo hicieron como negros(as), mulatos(as), afrodescendientes, afrocolombianos(as) y el 0,8% como indígenas.

A nivel municipal no hay un patrón definido en el comportamiento de esta variable; depende de la cantidad de esta población censada por municipio.

**Cuadro 488. Risaralda. Habitantes de la calle censados por entrevista directa, por pertenencia étnica, según municipios**

Municipios	Total	Pertenencia étnica					
		Indígena	Gitano(a) o Rom	Raizal del Archipiélago de San Andrés, Providencia y Santa Catalina	Palenquero(a) de San Basilio	Negro(a), mulato(a), afrodescendiente, afrocolombiano(a)	Ningún grupo étnico
Total Risaralda	375	3	0	1	1	26	344
Balboa	1	0	0	0	0	0	1
Pereira	369	3	0	0	0	25	341
Pueblo Rico	5	0	0	1	1	1	2

Fuente: DANE, CHC 2021

### 7.22.2.3. Orientación sexual

Esta pregunta fue hecha a los habitantes de la calle de 18 años y más de edad. De acuerdo con la información, en Risaralda la gran mayoría (94,4%) se identificaron como heterosexuales, el 2,7% no respondieron la pregunta, el 1,1% se identificaron como homosexuales y el 1,3% como bisexuales.

A nivel municipal no hay un patrón definido en el comportamiento de esta variable; depende de la cantidad de esta población censada por municipio.

**Cuadro 489. Risaralda. Habitantes de la calle de 18 años y más de edad censados por entrevista directa, por orientación sexual, según municipios**

Municipios	Total	Orientación sexual				
		Heterosexual	Homosexual	Bisexual	No sabe	No responde
Total Risaralda	373	352	4	5	2	10
Balboa	1	1	0	0	0	0
Pereira	367	348	4	5	1	9
Pueblo Rico	5	3	0	0	1	1

Fuente: DANE, CHC 2021

#### 7.22.2.4. Alfabetismo

En cuanto al alfabetismo de los habitantes de la calle en Risaralda, el 84,0% son alfabetas, mientras que el 16,0% no lo son.

A nivel municipal no hay un patrón definido en el comportamiento de esta variable; depende de la cantidad de esta población censada por municipio.

**Cuadro 490. Risaralda. Habitantes de la calle de 5 años y más de edad censados por entrevista directa, por alfabetismo, según municipios**

Municipios	Total	Saben leer y escribir	
		Sí	No
Total Risaralda	375	315	60
Balboa	1	0	1
Pereira	369	311	58
Pueblo Rico	5	4	1

Fuente: DANE, CHC 2021

#### 7.22.2.5. Nivel educativo más alto alcanzado y último año o grado aprobado

De los habitantes de la calle censados en Risaralda, se encontró que el 21,3% tiene educación básica primaria incompleta, el 17,9% básica primaria completa y el 17,1% básica secundaria incompleta. No cuentan con ningún tipo de educación el 16,3%. El 3,2% de habitantes de la calle con educación superior, fueron censados en Pereira.

## CARACTERIZACIÓN, CENSO HABITANTES DE LA CALLE 2021

A nivel municipal no hay un patrón definido en el comportamiento de esta variable; depende de la cantidad de esta población censada por municipio.

**Cuadro 491. Risaralda. Habitantes de la calle de 5 años y más de edad censados por entrevista directa, por nivel educativo más alto alcanzado y último año o grado aprobado\*, según municipios**

Municipios	Total	Nivel educativo más alto alcanzado										
		Ninguno	Preescolar	Básica primaria completa	Básica primaria incompleta	Básica secundaria completa	Básica secundaria incompleta	Media académica / Media técnica completa	Media académica / Media técnica incompleta	Normalista completa	Normalista incompleta	Superior
<b>Total Risaralda</b>	<b>375</b>	<b>61</b>	<b>1</b>	<b>67</b>	<b>80</b>	<b>29</b>	<b>64</b>	<b>46</b>	<b>15</b>	<b>0</b>	<b>0</b>	<b>12</b>
Balboa	1	0	1	0	0	0	0	0	0	0	0	0
Pereira	369	60	0	67	76	29	64	46	15	0	0	12
Pueblo Rico	5	1	0	0	4	0	0	0	0	0	0	0

Fuente: DANE, CHC 2021

\*Representado por el grado de completitud del nivel educativo (completo o incompleto).

### 7.22.2.6. Historia de vida en la calle

El censo incluyó varias preguntas con el fin de tener información de las características de la vida en la calle, como el municipio donde comenzaron a vivir en la calle, la principal razón para irse a vivir en la calle, tiempo que llevan viviendo en la calle y las principales razones por las que continúan viviendo en ella.

#### 7.22.2.6.1. Municipios donde iniciaron la vida en calle.

Del total de habitantes de la calle censados en Risaralda, el 84,0% inició a vivir en la calle en el mismo municipio donde fue censado, mientras que el 16,0% lo hizo en otros municipios colombianos; ninguno manifestó haber iniciado la vida en la calle en otro país.

En Balboa y Pueblo Rico, todos los habitantes de la calle manifestaron haber iniciado su vida en calle en el mismo municipio donde fueron censados.

## CARACTERIZACIÓN, CENSO HABITANTES DE LA CALLE 2021

**Cuadro 492. Risaralda. Habitantes de la calle censados por entrevista directa, por lugar donde iniciaron la vida en calle, según municipio de la entrevista**

Municipio de la entrevista	Total	Lugar de inicio de la vida en calle		
		Mismo municipio de la entrevista	Otro municipio colombiano	Otro país
<b>Total Risaralda</b>	<b>375</b>	<b>315</b>	<b>60</b>	<b>0</b>
Balboa	1	1	0	0
Pereira	369	309	60	0
Pueblo Rico	5	5	0	0

Fuente: DANE, CHC 2021

### 7.22.2.6.2. Principal razón por la que iniciaron la vida en calle

De acuerdo con lo manifestado por las personas que fueron censadas en Risaralda, la principal razón para iniciar la vida en calle fue el consumo de sustancias psicoactivas con un 46,4%, seguido por los conflictos o dificultades familiares con un 26,7% y por dificultades económicas con un 8,0%.

A nivel municipal no hay un patrón definido en el comportamiento de esta variable; depende de la cantidad de esta población censada por municipio.

**Cuadro 493. Risaralda. Habitantes de la calle censados por entrevista directa, por la principal razón por la que continúan viviendo en la calle, según municipios**

Municipios	Total	Principal razón por la que iniciaron la vida en calle										
		Consumo de sustancias psicoactivas	Por gusto personal	Amenaza o riesgo para su vida o integridad física	Influencia de otras personas	Dificultades económicas	Falta de trabajo	Conflictos o dificultades familiares	Abuso sexual	Siempre ha vivido en la calle	Víctima del conflicto armado o desplazado	Otra razón
<b>Total Risaralda</b>	<b>375</b>	<b>174</b>	<b>25</b>	<b>6</b>	<b>6</b>	<b>30</b>	<b>21</b>	<b>100</b>	<b>0</b>	<b>0</b>	<b>4</b>	<b>9</b>
Balboa	1	0	0	0	0	0	0	0	0	0	0	1
Pereira	369	172	24	6	6	29	20	100	0	0	4	8
Pueblo Rico	5	2	1	0	0	1	1	0	0	0	0	0

Fuente: DANE, CHC 2021

### 7.22.2.6.3. Tiempo que llevan viviendo en la calle

El 70,9% de los habitantes de la calle censados en Risaralda llevan 5 años y más viviendo en la calle; los habitantes de la calle que llevan menos de un año viviendo en la calle representan el 6,7%.

Todos los habitantes de la calle censados en Balboa y Pueblo Rico llevan 5 años y más viviendo en la calle.

**Cuadro 494. Risaralda. Habitantes de la calle censados por entrevista directa, por el tiempo que llevan viviendo en la calle, según municipios**

Municipios	Total	Tiempo que llevan viviendo en la calle					
		Menos de 1 año	Entre 1 y 2 años	Entre 2 y 3 años	Entre 3 y 4 años	Entre 4 y 5 años	5 años y más
Total Risaralda	375	25	21	26	25	12	266
Balboa	1	0	0	0	0	0	1
Pereira	369	25	21	26	25	12	260
Pueblo Rico	5	0	0	0	0	0	5

Fuente: DANE, CHC 2021

### 7.22.2.6.4. Principal razón por la que continúan viviendo en la calle

El consumo de sustancias psicoactivas es la principal razón por la que los habitantes de la calle censados en Risaralda continúan viviendo en la calle (42,4%), seguido por ser víctima del conflicto armado o desplazado (14,4%).

A nivel municipal no hay un patrón definido en el comportamiento de esta variable; depende de la cantidad de esta población censada por municipio.



**Cuadro 495. Risaralda. Habitantes de la calle censados por entrevista directa, por la principal razón por la que continúan viviendo en la calle, según municipios**

Municipios	Total	Razón principal por la que continúan viviendo en la calle										
		Consumo de sustancias psicoactivas	Por gusto personal	Amenaza o riesgo para su vida o integridad física	Influencia de otras	Dificultades económicas	Falta de trabajo	Conflictos o dificultades familiares	Abuso sexual	Siempre ha vivido en la calle	Víctima del conflicto armado o desplazado	Otra razón
Total Risaralda	375	159	30	2	41	38	1	26	2	9	54	13
Balboa	1	0	1	0	0	0	0	0	0	0	0	0
Pereira	369	158	25	2	41	38	1	26	2	9	54	13
Pueblo Rico	5	1	4	0	0	0	0	0	0	0	0	0

Fuente: DANE, CHC 2021

### 7.22.2.7. Sobrevivencia y redes de apoyo

#### 7.22.2.7.1. Generación de ingresos

Las principales formas de generación de ingresos de los habitantes de la calle censados en Risaralda son recogiendo material reciclable (26,9%), limpiando vidrios, cuidando carros, tocando llantas, (25,1%), realizando otras actividades no especificadas (19,7%) y pidiendo, retacando, mendigando (18,9%). Actividades como robar o atracar, actividades relacionadas con sustancias psicoactivas y ejercer la prostitución, tuvieron muy poca representatividad y fueron mencionadas únicamente por los habitantes de la calle de Pereira.

A nivel municipal no hay un patrón definido en el comportamiento de esta variable; depende de la cantidad de esta población censada por municipio.

## CARACTERIZACIÓN, CENSO HABITANTES DE LA CALLE 2021

**Cuadro 496. Risaralda. Habitantes de la calle de 5 años y más de edad censados por entrevista directa, por la actividad que realizan principalmente para generar ingresos, según municipios**

Municipios	Total	Actividad principal para generar ingresos									
		Limpiando vidrios, cuidando carros, tocando llantas, vendiendo en la calle u otras similares	Cantando, haciendo malabares, cuentería, artesanía u otras similares	Carpintería, electricidad construcción u otras similares	Pidiendo, retacando, mendigando	Recogiendo material reciclable	Como campanero, taquillero, vendiendo o transportando sustancias psicoactivas	Robando o atracando	Ejerciendo la prostitución	Otra actividad	
Total Risaralda	375	94	8	10	71	101	3	6	8	74	
Balboa	1	0	0	0	0	0	0	0	0	1	
Pereira	369	91	8	10	70	100	3	6	8	73	
Pueblo Rico	5	3	0	0	1	1	0	0	0	0	

Fuente: DANE, CHC 2021

### 7.22.2.7.2. Persona de la familia de origen con quien tienen mayor contacto

En lo referente a las redes familiares, se observa que el 44,0% de los habitantes de la calle censados en Risaralda no tienen ningún tipo de contacto con sus familiares.

Por su parte se identifica que entre quienes mantienen contacto con su red familiar, el 20,3% corresponde a contacto con su mamá, el 20,0% con sus hermanos(as), hermanastros(as) y el 5,1% con los hijos(as), hijastros(as).

A nivel municipal, en Balboa y Pueblo Rico, todos los habitantes de la calle manifestaron tener contacto con su red familiar.

**Cuadro 497. Risaralda. Habitantes de la calle censados por entrevista directa, por persona de la familia de origen con quien tienen mayor contacto, según municipios**

Municipios	Total	Persona de la familia de origen con mayor contacto								
		Mamá	Papá	Hermano(a), hermanastro(a)	Abuelo(a)	Tío(a)	Hijo(a), hijastro(a)	Pareja (esposol), compañerol(a)	Otra	Ninguno
Total Risaralda	375	76	10	75	3	14	19	7	6	165
Balboa	1	0	0	1	0	0	0	0	0	0
Pereira	369	74	10	72	3	13	19	7	6	165

## CARACTERIZACIÓN, CENSO HABITANTES DE LA CALLE 2021

Municipios	Total	Persona de la familia de origen con mayor contacto								
		Mamá	Papá	Hermano(a), hermanastro(a)	Abuelo(a)	Tío(a)	Hijo(a), hijastro(a)	Pareja (espos(a) compañero(a))	Otra	Ninguno
Pueblo Rico	5	2	0	2	0	1	0	0	0	0

Fuente: DANE, CHC 2021

### 7.22.2.7.3. Recibo de ayudas

Del total de habitantes de la calle censados en Risaralda, se encontró que el 40,8% recibió al menos un tipo de ayuda ya sea por parte de un familiar, amigo, institución oficial, organizaciones privadas o religiosas, entre otros; y el 59,2% no recibió ayudas.

El habitante de la calle de Balboa manifestó no haber recibido ninguna ayuda.

### Cuadro 498. Risaralda. Habitantes de la calle censados por entrevista directa, por recibo de ayudas, según municipios

Municipios	Total	Personas que reciben ayuda de al menos una red de apoyo	Personas que no reciben ayudas
Total Risaralda	375	153	222
Balboa	1	0	1
Pereira	369	150	219
Pueblo Rico	5	3	2

Fuente: DANE, CHC 2021

### 7.22.2.7.4. Procedencia de las ayudas

Con respecto al total de los habitantes de la calle que recibieron algún tipo de ayuda en Risaralda, el 66,7% recibió ayuda de instituciones oficiales, el 35,9% de algún familiar, el 13,7% de amigos y el 7,8% de organizaciones religiosas.

A nivel municipal no hay un patrón definido en el comportamiento de esta variable; depende de la cantidad de esta población censada por municipio.

## CARACTERIZACIÓN, CENSO HABITANTES DE LA CALLE 2021

**Cuadro 499. Risaralda. Habitantes de la calle censados por entrevista directa que recibieron ayudas de alguna red de apoyo\*, por red de apoyo, según municipios**

Municipios	Personas que reciben ayuda de al menos una red de apoyo	Redes de apoyo de las que reciben ayudas					
		De algún familiar	De amigos	De instituciones oficiales	De instituciones u organizaciones privadas	De organizaciones religiosas	De otros
Total Risaralda	153	55	21	102	3	12	4
Pereira	150	52	19	102	3	12	3
Pueblo Rico	3	3	2	0	0	0	1

Fuente: DANE, CHC 2021

\*Un habitante de la calle puede acceder a una o más redes de apoyo.

### 7.22.2.7.5. Conocimiento y uso de los programas de la alcaldía

De los habitantes de la calle censados en Risaralda, el 56,3% manifestaron tener conocimiento acerca de la existencia de programas que adelantan las alcaldías para la atención de la habitabilidad en calle y el 43,7% manifestaron no conocerlos. Entre los que manifestaron conocerlos, el 64,0% los utilizan, mientras que el 36,0% no.

A nivel municipal, los habitantes de la calle de Balboa y Pueblo Rico manifiestan no conocer los programas de atención de la alcaldía.

**Cuadro 500. Risaralda. Habitantes de la calle de 5 años y más de edad censados por entrevista directa, por conocimiento de programas de atención para habitantes de la calle por parte de la alcaldía y uso de estos, según municipios**

Municipios	Total	Sabe de los programas de atención de la alcaldía			
		Sí sabe que hay			No sabe que hay
		Total	Sí los utiliza	No los utiliza	
Total Risaralda	375	211	135	76	164
Balboa	1	0	0	0	1
Pereira	369	211	135	76	158
Pueblo Rico	5	0	0	0	5

Fuente: DANE, CHC 2021

**7.22.2.8. Atención integral en salud y consumo de sustancias psicoactivas****7.22.2.8.1. Funcionamiento humano**

Dadas las condiciones físicas y mentales y sin ningún tipo de ayuda, del total de habitantes de la calle censados en Risaralda, el 41,6% manifestaron tener algún grado de dificultad en la realización de actividades cotidianas y por tanto presentan por lo menos una limitación permanente. El 58,4% no presentan dificultades para realizar actividades.

Todos los habitantes de la calle censados en los municipios de Balboa y Pueblo Rico respondieron que tenían limitaciones permanentes para realizar actividades.

**Cuadro 501. Risaralda. Habitantes de la calle censados por entrevista directa, por condición de presentar limitaciones permanentes para realizar actividades, según municipios**

Municipios	Total	Personas con limitaciones permanentes	Personas sin limitaciones permanentes
Total Risaralda	375	156	219
Balboa	1	1	0
Pereira	369	150	219
Pueblo Rico	5	5	0

Fuente: DANE CHC 2021

**7.22.2.8.2. Salud****7.22.2.8.2.1. Problemas odontológicos o de salud presentados en los últimos 30 días**

De los habitantes de la calle censados en Risaralda, el 75,7% manifestaron no haber tenido algún problema de salud en los 30 días anteriores al censo y el 24,3% manifestaron haberlos tenido. Entre los que manifestaron haberlos tenido, el 25,3% tuvieron molestias dentales, el 24,2% otros problemas de salud no especificados y el 20,9% respondieron otros problemas respiratorios (gripa, asma, EPOC) y dolor abdominal o diarrea, cada uno.

Ninguno de los habitantes de la calle de Balboa, manifestó haber tenido problemas odontológicos o de salud en los últimos 30 días anteriores al censo.

**Cuadro 502. Risaralda. Habitantes de la calle censados por entrevista directa, por problemas odontológicos o de salud presentados en los últimos 30 días, según municipios**

Municipios	Total	Personas que tuvieron algún problema odontológico o de salud en los últimos 30 días	Problemas odontológicos o de salud*											Personas sinproblemas odontológicos o de salud en los últimos 30 días
			Lesión, intoxicación o envenenamiento causado por accidente	Lesión intencional por parte de terceros	Problema mental o emocional	Intento de suicidio	Tos frecuente	Otros problemas respiratorios (artritis, asma, EPOC)	Enfermedades de transmisión sexual (venéreas)	Molestias dentales	Dolor abdominal o diarrea	Otra	Sin información	
Total Risaralda	375	91	2	2	1	2	9	19	0	23	19	22	6	284
Balboa	1	0	0	0	0	0	0	0	0	0	0	0	0	1
Pereira	369	89	2	2	0	2	9	19	0	23	18	22	6	280
Pueblo Rico	5	2	0	0	1	0	0	0	0	0	1	0	0	3

Fuente: DANE, CHC 2021

\*Un habitante de la calle puede presentar uno o más problemas de salud.

#### 7.22.2.8.2.2. Enfermedades crónicas no transmisibles, tuberculosis, VIH-SIDA

En el departamento de Risaralda, el 87,7% de los habitantes de la calle no fueron diagnosticados con al menos hipertensión, diabetes, cáncer, tuberculosis o VIH-SIDA y el 12,3% si lo fueron.

Entre los diagnosticados, la enfermedad con mayor prevalencia fue la hipertensión con 45,7%, seguida por la diabetes, 32,6%.

En cuanto al recibo de tratamiento médico, de los diagnosticados con hipertensión el 57,1% manifestaron no haber recibido tratamiento; de los diabéticos el 66,7%; no recibió tratamiento médico.

A nivel municipal, En Balboa el habitante de la calle censado no ha sido diagnosticado con estas enfermedades.

**Cuadro 503. Risaralda. Habitantes de la calle censados por entrevista directa, por diagnóstico de enfermedades crónicas no transmisibles, tuberculosis, VIH-SIDA\* y tratamiento recibido, según municipios**

Municipios	Total	Personas diagnosticadas con al menos una enfermedad	Personas diagnosticadas con:															Personas no diagnosticadas con estas enfermedades
			Hipertensión			Diabetes			Cáncer			Tuberculosis			VIH-SIDA			
			Total	Recibió tratamiento	No recibió tratamiento	Total	Recibió tratamiento	No recibió tratamiento	Total	Recibió tratamiento	No recibió tratamiento	Total	Recibió tratamiento	No recibió tratamiento	Total	Recibió tratamiento	No recibió tratamiento	
Total Risaralda	375	46	21	9	12	15	5	10	7	1	6	9	7	2	7	4	3	329
Balboa	1	0	0	0	0	0	0	0	0	0	0	0	0	0	0	0	0	1
Pereira	369	41	19	8	11	13	3	10	7	1	6	8	6	2	7	4	3	328
Pueblo Rico	5	5	2	1	1	2	2	0	0	0	0	1	1	0	0	0	0	0

Fuente: DANE, CHC 2021

\*Un habitante de la calle puede estar diagnosticado con una o más enfermedades.

### 7.22.2.8.3. Consumo de sustancias psicoactivas

A continuación, se presentan los resultados de la información recolectada en Risaralda con respecto al consumo de sustancias psicoactivas, el cual indaga sobre el consumo actual de cigarrillo, alcohol, marihuana, inhalantes, cocaína, basuco, heroína, pepas y otros tipos de sustancias.

De acuerdo con los resultados, el 88,3% de los habitantes de la calle censados en Risaralda son consumidores de sustancias psicoactivas; mientras que el 11,7% no lo son.

Entre las sustancias consumidas, la marihuana es la de más consumo (66,8%), seguida por el cigarrillo (61,0%), y por el basuco (43,5%).

El habitante de la calle del municipio de Balboa no consume ninguna sustancia psicoactiva.

## CARACTERIZACIÓN, CENSO HABITANTES DE LA CALLE 2021

**Cuadro 504. Risaralda. Habitantes de la calle de 5 años y más de edad censados por entrevista directa, por consumo de sustancias psicoactivas\* y tipo de sustancia psicoactiva consumida, según municipios**

Municipios	Total	Personas que consumen al menos una sustancia psicoactiva	Tipo de sustancia psicoactiva									Personas que no consumen sustancias psicoactivas
			Cigarrillo	Alcohol (bebidas alcohólicas, chamber, etílico)	Marihuana	Inhalantes (sacol, pegante, bóxer, gasolina, thinner, etc.)	Cocaína	Basuco	Heroína	Pepas	Otras (maduro, pistolo, etc.)	
<b>Total Risaralda</b>	<b>375</b>	<b>331</b>	<b>202</b>	<b>51</b>	<b>221</b>	<b>43</b>	<b>30</b>	<b>144</b>	<b>13</b>	<b>23</b>	<b>5</b>	<b>44</b>
Balboa	1	0	0	0	0	0	0	0	0	0	0	1
Pereira	369	326	197	51	216	43	30	142	13	22	5	43
Pueblo Rico	5	5	5	0	5	0	0	2	0	1	0	0

Fuente: DANE, CHC 2021

\*Un habitante de la calle puede consumir una o más sustancias psicoactivas

Si bien los habitantes de la calle pueden consumir más de una sustancia psicoactiva a la vez, en el siguiente cuadro se muestra la que consumen principalmente de acuerdo con lo que manifestaron en la entrevista. Los datos indican que las sustancias que consumen principalmente son la marihuana con el 32,0%, seguido por el basuco (27,8%) y por el cigarrillo (26,6%). En menor proporción aparecen las demás sustancias con una frecuencia inferior al 5,5%.

A nivel municipal no hay un patrón definido en el comportamiento de esta variable; depende de la cantidad de esta población censada por municipio.



**Cuadro 505. Risaralda. Habitantes de la calle de 5 años y más de edad censados por entrevista directa consumidores de sustancias psicoactivas, por la sustancia psicoactiva que consumen principalmente, según municipios**

Municipios	Total	Tipo de sustancia psicoactiva consumida principalmente								
		Cigarrillo	Alcohol (bebidas alcohólicas, chamber, etílico)	Marihuana	Inhalantes (sacol, pegante, bóxer, gasolina, thinner, etc.)	Cocaína	Basuco	Heroína	Pepas	Otras (maduro, pistolo, etc.)
Total Risaralda	331	88	18	106	16	5	92	3	3	0
Pereira	326	85	18	104	16	5	92	3	3	0
Pueblo Rico	5	3	0	2	0	0	0	0	0	0

Fuente: DANE, CHC 2021

### 7.22.2.9. Convivencia y seguridad ciudadana

Se les consultó a los habitantes de la calle sobre la seguridad en la calle, en lo referente a si temen por su vida, si han tenido situaciones que afectan su seguridad y si han sido víctimas de algún tipo de agresión.

#### 7.22.2.9.1. Temor por su vida

De los habitantes de la calle censados en Risaralda, el 37,1% manifestaron que temen por su vida; mientras que el 62,9% respondieron no temer.

A nivel municipal no hay un patrón definido en el comportamiento de esta variable; depende de la cantidad de esta población censada por municipio.

## CARACTERIZACIÓN, CENSO HABITANTES DE LA CALLE 2021

**Cuadro 506. Risaralda. Habitantes de la calle de 5 años y más de edad censados por entrevista directa, por condición de temer por su vida, según municipios**

Municipio	Total	Temer por su vida	
		Sí	No
Total Risaralda	375	139	236
Balboa	1	0	1
Pereira	369	136	233
Pueblo Rico	5	3	2

Fuente: DANE, CHC 2021

### 7.22.2.9.2. Situaciones que afectan la seguridad del habitante de la calle

Del total de habitantes de la calle de Risaralda, cerca de la mitad (41,9%) manifestaron que han visto afectada su seguridad por al menos una situación; entre ellos, la situación que más afecta su seguridad es causada por abuso policial (66,9%), seguido por persecución por integrantes de una olla (30,6%) y por problemas con grupos juveniles (barras bravas, calvos) (18,5%).

En el municipio de Balboa el habitante de la calle censado allí manifestó que ha visto afectada su seguridad por problemas con la comunidad.

**Cuadro 507. Risaralda. Habitantes de la calle de 5 años y más de edad censados por entrevista directa, por situaciones que afectan su seguridad\*, según municipios**

Municipios	Total	Personas que han visto afectada su seguridad, por al menos una situación	Situaciones que afectan la seguridad del habitante de la calle						Personas que no han visto afectada su seguridad
			Persecución por integrantes de una olla	Ser forzado a cumplir con tareas en contra de su voluntad	Abuso policial	Problemas con grupos juveniles (barras bravas, calvos)	Problemas con la comunidad	Otra situación	
Total Risaralda	375	157	48	26	105	29	16	11	218
Balboa	1	1	0	0	0	0	1	0	0
Pereira	369	152	47	26	104	28	14	10	217
Pueblo Rico	5	4	1	0	1	1	1	1	1

Fuente: DANE, CHC 2021

\*Un habitante de la calle puede informar que su seguridad se ha visto afectada por una o más situaciones.

**7.22.2.9.3. Agresiones de las que han sido víctimas**

Del total de habitantes de la calle censados en Risaralda, el 24,0% reportó haber sido víctima de alguna acción de violencia. De ellos, el 53,3% ha sido víctima de golpes, el 41,1% de insultos, el 25,6% de arma blanca, el 24,4% de amenazas y el 16,7% de disparos.

En el municipio de Balboa el habitante de la calle censado allí manifestó que ha sido víctima por amenazas.

**Cuadro 508. Risaralda. Habitantes de la calle de 5 años y más de edad censados por entrevista directa, por acciones de violencia de las que han sido víctimas\*, según municipios**

Municipio	Total	Personas que han sido víctimas por al menos una acción de violencia	Acciones de violencia					Personas que no han sido víctimas por acciones de violencia
			Golpes	Disparos	Arma blanca	Amenazas	Insultos	
<b>Total Risaralda</b>	<b>375</b>	<b>90</b>	<b>48</b>	<b>15</b>	<b>23</b>	<b>22</b>	<b>37</b>	<b>285</b>
Balboa	1	1	0	0	0	1	0	0
Pereira	369	87	48	15	23	20	35	282
Pueblo Rico	5	2	0	0	0	1	2	3

Fuente: DANE, CHC 2021

\*Un habitante de la calle puede informar que ha sido víctima por más de una acción de violencia.

## 7.23. SANTANDER

### 7.23.1. ¿Cuántos son?

#### 7.23.1.1. Distribución por municipios

En el departamento de Santander 3 municipios reportaron la existencia de habitantes de la calle en 2021; se censaron un total de 7 habitantes de la calle; los municipios con mayor población en estas condiciones fueron La Belleza y Rionegro con un 42.9% cada uno.

**Cuadro 509. Santander. Habitantes de la calle total censados, según municipios**

Municipios	Total
Total Santander	7
La Belleza	3
Onzaga	1
Rionegro	3

Fuente: DANE, CHC 2021

#### 7.23.1.2. Estructura por sexo y grupos de edad

Por sexo, en el departamento de Santander se encontró que todos los habitantes de la calle son hombres.

Por edad, no hay un grupo de edad que aglomere a los habitantes de la calle, estos se distribuyen homogéneamente entre los 15 y los 64 años.

En el siguiente cuadro se observa la distribución completa por sexo y grupos de edad<sup>40</sup> a nivel municipal.

<sup>40</sup> Algunos grupos de edad no aparecen en el cuadro porque en el censo no se encontraron habitantes de la calle con dichas edades.

**Cuadro 510. Santander. Habitantes de la calle total censados, por sexo, según municipios y grupos de edad**

Municipios y grupos de edad	Total	Sexo	
		Hombre	Mujer
<b>Total Santander</b>	<b>7</b>	<b>7</b>	<b>0</b>
15 a 19	1	1	0
25 a 29	1	1	0
35 a 39	1	1	0
40 a 44	1	1	0
50 a 54	1	1	0
60 a 64	2	2	0
<b>La Belleza</b>	<b>3</b>	<b>3</b>	<b>0</b>
50 a 54	1	1	0
60 a 64	2	2	0
<b>Onzaga</b>	<b>1</b>	<b>1</b>	<b>0</b>
35 a 39	1	1	0
<b>Rionegro</b>	<b>3</b>	<b>3</b>	<b>0</b>
15 a 19	1	1	0
25 a 29	1	1	0
40 a 44	1	1	0

Fuente: DANE, CHC 2021

### **7.23.1.3. Tipo de diligenciamiento del cuestionario**

En el departamento de Santander, el 71,4% de los habitantes de la calle fueron censados por entrevista directa; mientras que el 28,6% solo se pudieron censar por observación dada la imposibilidad de abordarlos para realizarles la entrevista.

A continuación, se presentan estas situaciones.

**Cuadro 511. Santander. Habitantes de la calle total censados, por tipo de diligenciamiento del cuestionario, según municipios**

Municipios	Total	Tipo de diligenciamiento del cuestionario	
		Por entrevista directa	Por observación
Total Santander	7	5	2
La Belleza	3	2	1
Onzaga	1	1	0
Rionegro	3	2	1

Fuente: DANE, CHC, 2021

## 7.23.2. ¿Quiénes son?

En esta sección se incluyen todas las variables investigadas en el cuestionario y que los habitantes de la calle respondieron a través de la entrevista directa.

### 7.23.2.1. Lugar de nacimiento

A continuación, se presenta la información de los habitantes de la calle censados en el departamento de Santander según su lugar de nacimiento, para medir la migración de toda la vida ocurrida en esta población.

Según la información, la mayoría de los habitantes de la calle censados por entrevista directa en Santander, nacieron en el mismo municipio donde fueron censados (80,0%), el 20,0% nacieron en otro municipio colombiano y ninguno manifestó haber nacido en otro país.

A nivel municipal, los 3 habitantes de la calle censados en Onzaga y Rionegro nacieron en estos mismos municipios respectivamente.

## CARACTERIZACIÓN, CENSO HABITANTES DE LA CALLE 2021

**Cuadro 512. Santander. Habitantes de la calle censados por entrevista directa, por lugar de nacimiento, según municipio de la entrevista**

Municipio de la entrevista	Total	Lugar de nacimiento		
		Mismo municipio de la entrevista	Otro municipio colombiano	Otro país
Total Santander	5	4	1	0
La Belleza	2	1	1	0
Onzaga	1	1	0	0
Rionegro	2	2	0	0

Fuente: DANE, CHC, 2021

### 7.23.2.2. Pertenencia étnica

Teniendo en cuenta que Colombia es un país pluriétnico y multicultural, se hace necesario contar con información diferencial por los grupos étnicos existentes en el país, por esta razón se incluyó la pregunta de pertenencia étnica.

Respecto a la pertenencia étnica, en Santander todos los habitantes de la calle no se autorreconocieron en algún grupo étnico.

**Cuadro 513. Santander. Habitantes de la calle censados por entrevista directa, por pertenencia étnica, según municipios**

Municipios	Total	Pertenencia étnica						
		Indígena	Citano(a) o Rrom	Raizal del Archipiélago de San Andrés, Providencia y	Palenquero(a) de San Basilio	Negro(a), mulato(a) afrodescendiente, afrocolombiano(a)	Ningún grupo étnico	
Total Santander	5	0	0	0	0	0	5	
La Belleza	2	0	0	0	0	0	2	
Onzaga	1	0	0	0	0	0	1	
Rionegro	2	0	0	0	0	0	2	

Fuente: DANE, CHC 2021

### 7.23.2.3. Orientación sexual

Esta pregunta fue hecha a los habitantes de la calle de 18 años y más de edad. De acuerdo con la información, en Santander todos se identificaron como heterosexuales.

**Cuadro 514. Santander. Habitantes de la calle de 18 años y más de edad censados por entrevista directa, por orientación sexual, según municipios**

Municipios	Total	Orientación sexual				
		Heterosexual	Homosexual	Bisexual	No sabe	No responde
Total Santander	5	5	0	0	0	0
La Belleza	2	2	0	0	0	0
Onzaga	1	1	0	0	0	0
Rionegro	2	2	0	0	0	0

Fuente: DANE, CHC 2021

### 7.23.2.4. Alfabetismo

En cuanto al alfabetismo de los habitantes de la calle en Santander, el 60,0% son alfabetas, mientras que el 40,0% no lo son.

A nivel municipal, el habitante de la calle censado por entrevista directa en Onzaga no sabe leer ni escribir.

**Cuadro 515. Santander. Habitantes de la calle de 5 años y más de edad censados por entrevista directa, por alfabetismo, según municipios**

Municipios	Total	Saben leer y escribir	
		Sí	No
Total Santander	5	3	2
La Belleza	2	1	1
Onzaga	1	1	0
Rionegro	2	1	1

Fuente: DANE, CHC 2021



### 7.23.2.5. Nivel educativo más alto alcanzado y último año o grado aprobado

De los habitantes de la calle censados en Santander, se encontró que el 40,0% no tiene ningún nivel educativo y el 60,0% restante, correspondiente a 3 personas, tienen básica primaria completa, básica secundaria incompleta y media académica/media técnica completa (20,0% cada uno).

**Cuadro 516. Santander. Habitantes de la calle de 5 años y más de edad censados por entrevista directa, por nivel educativo más alto alcanzado y último año o grado aprobado\*, según municipios**

Municipios	Total	Nivel educativo más alto alcanzado										
		Ninguno	Preescolar	Básica primaria completa	Básica primaria incompleta	Básica secundaria completa	Básica secundaria incompleta	Media académica / Media técnica completa	Media académica / Mediatécnica incompleta	Normalista completa	Normalista incompleta	Superior
Total Santander	5	2	0	1	0	0	1	1	0	0	0	0
La Belleza	2	1	0	0	0	0	1	0	0	0	0	0
Onzaga	1	0	0	1	0	0	0	0	0	0	0	0
Rionegro	2	1	0	0	0	0	0	1	0	0	0	0

Fuente: DANE, CHC 2021

\*Representado por el grado de completitud del nivel educativo (completo o incompleto).

### 7.23.2.6. Historia de vida en la calle

El censo incluyó varias preguntas con el fin de tener información de las características de la vida en la calle, como el municipio donde comenzaron a vivir en la calle, la principal razón para irse a vivir en la calle, tiempo que llevan viviendo en la calle y las principales razones por las que continúan viviendo en ella.

### 7.23.2.6.1. Municipios donde iniciaron la vida en calle.

Del total de habitantes de la calle censados en Santander, la gran mayoría (80,0%) inició a vivir en la calle en el mismo municipio donde fue censada, mientras que el 20,0% lo hizo en otro municipio colombiano; ninguno lo hizo en otro país.

A nivel municipal, los habitantes de la calle de Onzaga y Rionegro iniciaron su vida en calle en el mismo municipio donde fueron entrevistados.

**Cuadro 517. Santander. Habitantes de la calle censados por entrevista directa, por lugar donde iniciaron la vida en calle, según municipio de la entrevista**

Municipio de la entrevista	Total	Lugar de inicio de la vida en calle		
		Mismo municipio de la entrevista	Otro municipio colombiano	Otro país
Total Santander	5	4	1	0
La Belleza	2	1	1	0
Onzaga	1	1	0	0
Rionegro	2	2	0	0

Fuente: DANE, CHC 2021

### 7.23.2.6.2. Principal razón por la que iniciaron la vida en calle

De acuerdo con lo manifestado por las personas que fueron censadas en el departamento de Santander, las principales razones para iniciar la vida en calle fueron: el consumo de sustancias psicoactivas con el 40,0%, los conflictos o dificultades familiares con el 40,0% y la falta de trabajo con el 20,0%.

A nivel municipal, Onzaga y Rionegro, comparten como razón principal para iniciar la vida en calle los conflictos o dificultades familiares.

## CARACTERIZACIÓN, CENSO HABITANTES DE LA CALLE 2021

**Cuadro 518. Santander. Habitantes de la calle censados por entrevista directa, por la principal razón por la que iniciaron la vida en calle, según municipios**

Municipios	Total	Principal razón por la que iniciaron la vida en calle										
		Consumo de sustancias psicoactivas	Por gusto personal	Amenaza o riesgo para su vida o integridad física	Influencia de otras persona	Dificultades económicas	Falta de trabajo	Conflictos o dificultades familiares	Abuso sexual	Siempre ha vivido en la calle	Víctima del conflicto armado desplazado	Otra razón
Total Santander	5	2	0	0	0	0	1	2	0	0	0	0
La Belleza	2	1	0	0	0	0	1	0	0	0	0	0
Onzaga	1	0	0	0	0	0	0	1	0	0	0	0
Rionegro	2	1	0	0	0	0	0	1	0	0	0	0

Fuente: DANE, CHC 2021

### 7.23.2.6.3. Tiempo que llevan viviendo en la calle

La mayoría de los habitantes de la calle censados en Santander (80,0%) llevan 5 años y más viviendo en la calle; el 20,0% lleva menos de 1 año y corresponde al habitante de la calle censado en Onzaga.

**Cuadro 519. Santander. Habitantes de la calle censados por entrevista directa, por el tiempo que llevan viviendo en la calle, según municipios**

Municipios	Total	Tiempo que llevan viviendo en la calle						
		Menos de 1 año	Entre 1 y 2 años	Entre 2 y 3 años	Entre 3 y 4 años	Entre 4 y 5 años	5 años y más	
Total Santander	5	1	0	0	0	0	4	
La Belleza	2	0	0	0	0	0	2	
Onzaga	1	0	0	0	0	0	1	
Rionegro	2	1	0	0	0	0	1	

Fuente: DANE, CHC 2021

#### 7.23.2.6.4. Principal razón por la que continúan viviendo en la calle

El consumo de sustancias psicoactivas y la influencia de otras personas son las principales razones por la que los habitantes de la calle censados en Santander continúan viviendo en la calle (40,0%), cada una, seguido por gusto personal (20,0%).

A nivel municipal, los habitantes de la calle censados en Rionegro fueron quienes mencionaron el consumo de sustancias psicoactivas como principal razón, para continuar viviendo en la calle.

**Cuadro 520. Santander. Habitantes de la calle censados por entrevista directa, por la principal razón por la que continúan viviendo en la calle, según municipios**

Municipios	Total	Razón principal por la que continúan viviendo en la calle										
		Consumo de sustancias psicoactivas	Por gusto personal	Amenaza o riesgo para su vida o integridad física	Influencia de otras personas	Dificultades económicas	Falta de trabajo	Conflictos o dificultades familiares	Abuso sexual	Siempre ha vivido en la calle	Víctima del conflicto armado o desplazado	Otra razón
Total Santander	5	2	1	0	2	0	0	0	0	0	0	0
La Belleza	2	0	1	0	1	0	0	0	0	0	0	0
Onzaga	1	0	0	0	1	0	0	0	0	0	0	0
Rionegro	2	2	0	0	0	0	0	0	0	0	0	0

Fuente: DANE, CHC 2021

#### 7.23.2.7. Sobrevivencia y redes de apoyo

##### 7.23.2.7.1. Generación de ingresos

Las principales formas de generación de ingresos de los habitantes de la calle censados en Santander son: pidiendo, retacando, mendigando (40,0%), le siguen recogiendo material reciclable, carpintería, electricidad, construcción u otras similares y otra actividad no especificada, con el 20% cada una.

A nivel municipal, los 2 habitantes de la calle censados en Rionegro son quienes manifestaron que su actividad principal para generar ingresos fue pidiendo, retacando, mendigando.

## CARACTERIZACIÓN, CENSO HABITANTES DE LA CALLE 2021

**Cuadro 521. Santander. Habitantes de la calle de 5 años y más de edad censados por entrevista directa, por la actividad que realizan principalmente para generar ingresos, según municipios**

Municipios	Total	Actividad principal para generar ingresos								
		Limpiando vidrios, cuidando carros, tocando llantas, vendiendo en la calle u otras similares	Cantando, haciendo malabares, cuentería, artesanía u otras similares	Carpintería, electricidad, construcción u otras similares	Pidiendo, retacando, mendigando	Recogiendo material reciclable	Como campanero, taquillero, vendiendo o transportando sustancias psicoactivas	Robando o atracando	Ejerciendo la prostitución	Otra actividad
Total Santander	5	0	0	1	2	1	0	0	0	1
La Belleza	2	0	0	0	0	1	0	0	0	1
Ongaza	1	0	0	1	0	0	0	0	0	0
Rionegro	2	0	0	0	2	0	0	0	0	0

Fuente: DANE, CHC 2021

### 7.23.2.7.2. Persona de la familia de origen con quien tienen mayor contacto

En lo referente a las redes familiares, se observa que el 40,0% de los habitantes de la calle censados en Santander no tiene ningún tipo de contacto con sus familiares; entre los que sí tienen contacto, el 40,0% lo tienen con sus hermanos(as), hermanastros(as) y el 20,0% restante con su papá.

A nivel municipal, el habitante de la calle censado en Onzaga manifestó no tener contacto con ninguna persona de la familia de origen.

**Cuadro 522. Santander. Habitantes de la calle censados por entrevista directa, por persona de la familia de origen con quien tienen mayor contacto, según municipios**

Municipios	Total	Persona de la familia de origen con mayor contacto								
		Mamá	Papá	Hermano(a), hermanastro(a)	Abuelo(a)	Tío(a)	Hijo(a), hijastro(a)	Pareja (esposol[a])	Otra	Ninguno
Total Santander	5	0	1	2	0	0	0	0	0	2
La Belleza	2	0	0	1	0	0	0	0	0	1
Onzaga	1	0	0	0	0	0	0	0	0	1
Rionegro	2	0	1	1	0	0	0	0	0	0

Fuente: DANE, CHC 2021

### 7.23.2.7.3. Recibo de ayudas

Todos los habitantes de la calle censados en Santander manifestaron que recibieron al menos un tipo de ayuda ya sea por parte de un familiar, amigo, institución oficial, organizaciones privadas o religiosas, entre otros.

**Cuadro 523. Santander. Habitantes de la calle censados por entrevista directa, por recibo de ayudas, según municipios**

Municipios	Total	Personas que reciben ayuda de al menos una red de apoyo	Personas que no reciben ayudas
Total Santander	5	5	0
La Belleza	2	2	0
Onzaga	1	1	0
Rionegro	2	2	0

Fuente: DANE, CHC 2021

### 7.23.2.7.4. Procedencia de las ayudas

Con respecto al total de los habitantes de la calle que recibieron algún tipo de ayuda en Santander, el 60,0% recibieron ayuda de amigos, el 40,0% de algún familiar y el 20,0% de otros familiares no especificados.

**Cuadro 524. Santander. Habitantes de la calle censados por entrevista directa que recibieron ayudas de alguna red de apoyo\*, por red de apoyo, según municipios**

Municipios	Personas que reciben ayuda de al menos una red de apoyo	Redes de apoyo de las que reciben ayudas					
		De algún familiar	De amigos	De instituciones oficiales	De instituciones u organizaciones privadas	De organizaciones religiosas	De otros
Total Santander	5	2	3	0	0	0	1
La Belleza	2	1	1	0	0	0	0
Onzaga	1	0	0	0	0	0	1
Rionegro	2	1	2	0	0	0	0

Fuente: DANE, CHC 2021

\*Un habitante de la calle puede acceder a una o más redes de apoyo.

### 7.23.2.7.5. Conocimiento y uso de los programas de la alcaldía

Todos los habitantes de la calle censados en Santander manifestaron no tener conocimiento acerca de la existencia de programas que adelantan las alcaldías para la atención de la habitabilidad en calle.

**Cuadro 525. Santander. Habitantes de la calle de 5 años y más de edad censados por entrevista directa, por conocimiento de programas de atención para habitantes de la calle por parte de la alcaldía y uso de estos, según municipios**

Municipios	Total	Sabe de los programas de atención de la alcaldía			
		Sí sabe que hay			No sabe que hay
		Total	Sí los utiliza	No los utiliza	
Total Santander	5	0	0	0	5
La Belleza	2	0	0	0	2
Onzaga	1	0	0	0	1
Rionegro	2	0	0	0	2

Fuente: DANE, CHC 2021

### 7.23.2.8. Atención integral en salud y consumo de sustancias psicoactivas

#### 7.23.2.8.1. Funcionamiento humano

Dadas las condiciones físicas y mentales y sin ningún tipo de ayuda, del total de habitantes de la calle censados en Santander, el 60,0% manifestó tener algún grado de dificultad en la realización de actividades cotidianas y por tanto presenta por lo menos una limitación permanente. El 40,0% no presenta dificultades para realizar actividades.

A nivel municipal, se destaca que los 2 habitantes de la calle de Rionegro manifestaron tener al menos una limitación permanente.

## CARACTERIZACIÓN, CENSO HABITANTES DE LA CALLE 2021

**Cuadro 526. Santander. Habitantes de la calle censados por entrevista directa, por condición de presentar limitaciones permanentes para realizar actividades, según municipios**

Municipios	Total	Personas con limitaciones permanentes	Personas sin limitaciones permanentes
Total Santander	5	3	2
La Belleza	2	1	1
Onzaga	1	0	1
Rionegro	2	2	0

Fuente: DANE, CHC 2021

### 7.23.2.8.2 Salud

#### 7.23.2.8.2.1. Problemas odontológicos o de salud presentados en los últimos 30 días

De los habitantes de la calle censados en Santander, el 20,0% manifestó haber tenido algún problema de salud en los 30 días anteriores al censo y el 80,0% manifestó no haberlos tenido. La persona que manifestó haber tenido problemas de salud, dijo que tuvo dolor abdominal o diarrea y otro problema no especificado.

A nivel municipal, los 2 problemas de salud mencionados anteriormente fueron reportados en La Belleza. Ninguno de los encuestados en los municipios de Onzaga y Rionegro, reportaron problemas odontológicos o de salud en los 30 días anteriores al censo.

**Cuadro 527. Santander. Habitantes de la calle censados por entrevista directa, por problemas odontológicos o de salud presentados en los últimos 30 días, según municipios**

Municipios	Total	Personas que tuvieron algún problema odontológico o de salud en los últimos 30 días	Problemas odontológicos o de salud*											Personas sin problemas odontológicos o de salud en los últimos 30 días	
			Lesión, intoxicación o envenenamiento causado por accidente	Lesión intencional por parte	Problema mental o emocional	Intento de suicidio	Tos frecuente	Otros problemas respiratorios (gripa, asma, EPOC)	Enfermedades de transmisión sexual (venéreas)	Molestias dentales	Dolor abdominal o diarrea	Otra	Sin información		
Total Santander	5	1	0	0	0	0	0	0	0	0	0	1	1	0	4



## CARACTERIZACIÓN, CENSO HABITANTES DE LA CALLE 2021

Municipios	Total	Personas que tuvieron algún problema odontológico o de salud en los últimos 30 días	Problemas odontológicos o de salud*											Personas sin problemas odontológicos o de salud en los últimos 30 días	
			Lesión, intoxicación o Envenenamiento causado por accidente	Lesión intencional por parte de terceros	Problema mental o emocional	Intento de suicidio	Tos frecuente	Otros problemas respiratorios (gripa, asma, EPOC)	Enfermedades de transmisión sexual(venéreas)	Molestias dentales	Dolor abdominal o diarrea	Otra	Sin información		
La Belleza	2	1	0	0	0	0	0	0	0	0	0	1	1	0	1
Onzaga	1	0	0	0	0	0	0	0	0	0	0	0	0	0	1
Rionegro	2	0	0	0	0	0	0	0	0	0	0	0	0	0	2

Fuente: DANE, CHC 2021

\*Un habitante de la calle puede presentar uno o más problemas de salud.

### 7.23.2.8.2.2. Enfermedades crónicas no transmisibles, tuberculosis, VIH-SIDA

En el departamento de Santander, el 80,0% de los habitantes de la calle no fueron diagnosticados con hipertensión, diabetes, cáncer, tuberculosis o VIH-SIDA; el 20% restante sí, que corresponde a un (1) habitante de la calle censado en el municipio de Rionegro, cuyo diagnóstico fue diabetes y manifestó no haber recibido tratamiento.

A nivel municipal, ninguno de los habitantes de la calle de los municipios de Onzaga y la Belleza fue diagnosticado con estas enfermedades.

**Cuadro 528. Santander. Habitantes de la calle censados por entrevista directa, por diagnóstico de enfermedades crónicas no transmisibles, tuberculosis, VIH-SIDA\* y tratamiento recibido, según municipios**

Municipios	Total	Personas diagnosticadas con al menos una enfermedad	Personas diagnosticadas con:															Personas no diagnosticadas con estas enfermedades
			Hipertensión			Diabetes			Cáncer			Tuberculosis			VIH-SIDA			
			Total	Recibió tratamiento	No recibió tratamiento	Total	Recibió tratamiento	No recibió tratamiento	Total	Recibió tratamiento	No recibió tratamiento	Total	Recibió tratamiento	No recibió tratamiento	Total	Recibió tratamiento	No recibió tratamiento	
<b>Total Santander</b>	<b>5</b>	<b>1</b>	<b>0</b>	<b>0</b>	<b>0</b>	<b>1</b>	<b>0</b>	<b>1</b>	<b>0</b>	<b>0</b>	<b>0</b>	<b>0</b>	<b>0</b>	<b>0</b>	<b>0</b>	<b>0</b>	<b>0</b>	<b>4</b>
La Belleza	2	0	0	0	0	0	0	0	0	0	0	0	0	0	0	0	0	2
Onzaga	1	0	0	0	0	0	0	0	0	0	0	0	0	0	0	0	0	1
Rionegro	2	1	0	0	0	1	0	1	0	0	0	0	0	0	0	0	0	1

Fuente: DANE, CHC 2021

\*Un habitante de la calle puede estar diagnosticado con una o más enfermedades

### 7.23.2.8.3 Consumo de sustancias psicoactivas

A continuación, se presentan los resultados de la información recolectada en Santander con respecto al consumo de sustancias psicoactivas, el cual indaga sobre el consumo actual de cigarrillo, alcohol, marihuana, inhalantes, cocaína, basuco, heroína, pepas y otros tipos de sustancias.

De acuerdo con los resultados, el 80,0% de los habitantes de la calle censados en Santander son consumidores de sustancias psicoactivas; mientras que el 20,0% no lo son.

Entre las sustancias consumidas, el cigarrillo es la de más consumo (75,0%), seguida por la marihuana y las bebidas alcohólicas, chamber, étlico con el 50,0% cada una; luego aparece el basuco con el 25,0%.

Resalta el municipio de Rionegro donde uno de los habitantes de la calle es consumidor de basuco; en los demás municipios no lo consumen.

**CARACTERIZACIÓN, CENSO HABITANTES DE LA CALLE 2021**

**Cuadro 529. Santander. Habitantes de la calle de 5 años y más de edad censados por entrevista directa, por consumo de sustancias psicoactivas\* y tipo de sustancia psicoactiva consumida, según municipios**

Municipios	Total	Personas que consumen al menos una sustancia psicoactiva	Tipo de sustancia psicoactiva									Personas que no consumen sustancias psicoactivas
			Cigarrillo	Alcohol (bebidas alcohólicas, chamber, etílico)	Marihuana	Inhalantes (sacol, pegante, bóxer, gasolina, thinner, etc.)	Cocaína	Basuco	Heroína	Pepas	Otras (maduro, pistolo, etc.)	
Total Santander	5	4	3	2	2	0	0	1	0	0	0	1
La Belleza	2	1	1	1	0	0	0	0	0	0	0	1
Onzaga	1	1	0	1	0	0	0	0	0	0	0	0
Rionegro	2	2	2	0	2	0	0	1	0	0	0	0

Fuente: DANE, CHC 2021

\*Un habitante de la calle puede consumir una o más sustancias psicoactivas

Si bien los habitantes de la calle pueden consumir más de una sustancia psicoactiva a la vez, en el siguiente cuadro se muestra la que consumen principalmente de acuerdo con lo que manifestaron en la entrevista. Los datos indican que las sustancias que consumen principalmente son la marihuana y el alcohol (bebidas alcohólicas, chamber, etílico) con el 50,0% cada uno.

## CARACTERIZACIÓN, CENSO HABITANTES DE LA CALLE 2021

**Cuadro 530. Santander. Habitantes de la calle de 5 años y más de edad censados por entrevista directa consumidores de sustancias psicoactivas, por la sustancia psicoactiva que consumen principalmente, según municipios**

Municipios	Total	Tipo de sustancia psicoactiva consumida principalmente								
		Cigarrillo	Alcohol (bebidas alcohólicas, chamber, etílico)	Marihuana	Inhalantes (sacol, pegante, bóxer, gasolina, thinner, etc.)	Cocaína	Basuco	Heroína	Pepas	Otras (maduro, pistolo, etc.)
Total Santander	4	0	2	2	0	0	0	0	0	0
La Belleza	1	0	1	0	0	0	0	0	0	0
Onzaga	1	0	1	0	0	0	0	0	0	0
Rionegro	2	0	0	2	0	0	0	0	0	0

Fuente: DANE, CHC 2021

### 7.23.2.9 Convivencia y seguridad ciudadana

Se les consultó a los habitantes de la calle sobre la seguridad en la calle, en lo referente a si temen por su vida, si han tenido situaciones que afectan su seguridad y si han sido víctimas de algún tipo de agresión.

#### 7.23.2.9.1. Temor por su vida

De los habitantes de la calle censados en Santander, el 40,0% manifestaron que temen por su vida; mientras que el 60,0% respondieron no temer.

A nivel municipal resalta Rionegro en donde sus habitantes de la calle censados manifestaron no temer por su vida.

**Cuadro 531. Santander. Habitantes de la calle de 5 años y más de edad censados por entrevista directa, por condición de temer por su vida, según municipios**

Municipio	Total	Temen por su vida	
		Sí	No
Total Santander	5	2	3
La Belleza	2	1	1

## CARACTERIZACIÓN, CENSO HABITANTES DE LA CALLE 2021

Municipio	Total	Temen por su vida	
		Sí	No
Onzaga	1	1	0
Rionegro	2	0	2

Fuente: DANE, CHC 2021

### 7.23.2.9.2. Situaciones que afectan la seguridad del habitante de la calle

Del total de habitantes de la calle de Santander, el 60,0% manifestó que han visto afectada su seguridad por al menos una situación; entre ellos, la situación que más afecta su seguridad es causada por problemas con la comunidad, todos así lo manifestaron, seguida por abuso policial con el 33,3%.

A nivel municipal resalta el municipio de La Belleza, donde ninguno de los habitantes de la calle manifestó haber visto afectada su seguridad por al menos una situación de las mencionadas.

**Cuadro 532. Santander. Habitantes de la calle de 5 años y más de edad censados por entrevista directa, por situaciones que afectan su seguridad\*, según municipios**

Municipios	Total	Personas que han visto afectada su seguridad, por al menos una situación	Situaciones que afectan la seguridad del habitante de la calle							Personas que no han visto afectada su seguridad
			Persecución por integrantes de una olla	Ser forzado a cumplir Con tareas en contra de su voluntad	Abuso policial	Problemas con grupos juveniles (barras bravas, calvos)	Problemas con la comunidad	Otra situación		
Total Santander	5	3	0	0	1	0	3	0	2	
La Belleza	2	0	0	0	0	0	0	0	2	
Onzaga	1	1	0	0	0	0	1	0	0	
Rionegro	2	2	0	0	1	0	2	0	0	

Fuente: DANE, CHC 2021

\*Un habitante de la calle puede informar que su seguridad se ha visto afectada por una o más situaciones.

**7.23.2.9.3. Agresiones de las que han sido víctimas**

Del total de habitantes de la calle censados en Santander, el 60,0% reportaron haber sido víctimas de alguna acción de violencia. De ellos, todos han sido víctimas de insultos, y el 33,0% de amenazas y golpes cada uno.

A nivel municipal resalta el municipio de La Belleza, donde ninguno de sus habitantes de la calle manifestó haber sido víctima por acciones de violencia.

**Cuadro 533. Santander. Habitantes de la calle de 5 años y más de edad censados por entrevista directa, por acciones de violencia de las que han sido víctimas\*, según municipios**

Municipio	Total	Personas que han sido víctimas por al menos una acción de violencia	Acciones de violencia					Personas que no han sido víctimas por acciones de violencia
			Golpes	Disparos	Arma blanca	Amenazas	Insultos	
<b>Total Santander</b>	<b>5</b>	<b>3</b>	<b>1</b>	<b>0</b>	<b>0</b>	<b>1</b>	<b>3</b>	<b>2</b>
La Belleza	2	0	0	0	0	0	0	2
Onzaga	1	1	0	0	0	0	1	0
Rionegro	2	2	1	0	0	1	2	0

Fuente: DANE, CHC 2021

\*Un habitante de la calle puede informar que ha sido víctima por más de una acción de violencia.

## 7.24. SUCRE

### 7.24.1. ¿Cuántos son?

#### 7.24.1.1. Distribución por municipios

En este departamento, su capital Sincelejo, brindó información de los habitantes de la calle, en total se censaron 68.

Cuadro 534. Sucre. Habitantes de la calle total censados, según municipios

Municipios	Total
Total Sucre	68
Sincelejo	68

Fuente: DANE, CHC 2021

#### 7.24.1.2. Estructura por sexo y grupos de edad

Por sexo, en la ciudad de Sincelejo se encontró que la proporción de hombres fue de 86,8% y de mujeres de 13,2%.

Por edades, en la ciudad de Sincelejo, sobresalen los habitantes de la calle entre 35 y 49 años, representando el 51,5% del total. En el siguiente cuadro se observa la distribución completa por sexo y grupos de edad<sup>41</sup>.

---

<sup>41</sup> Algunos grupos de edad no aparecen en el cuadro porque en el censo no se encontraron habitantes de la calle con dichas edades.

**Cuadro 535. Sucre. Habitantes de la calle total censados, por sexo, según municipios y grupos de edad**

Municipios y grupos de edad	Total	Sexo	
		Hombre	Mujer
<b>Total Sucre</b>	<b>68</b>	<b>59</b>	<b>9</b>
20 a 24	1	1	0
25 a 29	6	5	1
30 a 34	8	7	1
35 a 39	14	11	3
40 a 44	11	9	2
45 a 49	10	8	2
50 a 54	7	7	0
55a 59	5	5	0
60 a 64	4	4	0
70 a 74	2	2	0
<b>Sincelejo</b>	<b>68</b>	<b>59</b>	<b>9</b>
20 a 24	1	1	0
25 a 29	6	5	1
30 a 34	8	7	1
35 a 39	14	11	3
40 a 44	11	9	2
45 a 49	10	8	2
50 a 54	7	7	0
55a 59	5	5	0
60 a 64	4	4	0
70 a 74	2	2	0

Fuente: DANE, CHC 2021

### 7.24.1.3. Tipo de diligenciamiento del cuestionario

A nivel de la ciudad de Sincelejo, el 79,4% de los habitantes de la calle fueron censados por entrevista directa; mientras que el 20,6% solo se pudieron censar por observación dada la imposibilidad de abordarlos para realizarles la entrevista.



**Cuadro 536. Sucre. Habitantes de la calle total censados, por tipo de diligenciamiento del cuestionario, según municipios**

Municipios	Total	Tipo de diligenciamiento del cuestionario	
		Por entrevista directa	Por observación
Total Sucre	68	54	14
Sincelejo	68	54	14

Fuente: DANE, CHC, 2021

## 7.24.2. ¿Quiénes son?

En esta sección se incluyen todas las variables investigadas en el cuestionario y que los habitantes de la calle respondieron a través de la entrevista directa.

### 7.24.2.1. Lugar de nacimiento

A continuación, se presenta la información de los habitantes de la calle censados en la ciudad de Sincelejo según su lugar de nacimiento, para medir la migración de toda la vida ocurrida en esta población.

Según la información, un poco menos de la mitad de los habitantes de la calle censados por entrevista directa en la ciudad de Sincelejo, nacieron en el mismo municipio de la entrevista (46,3%), el 51,9% nacieron en otro municipio colombiano y el 1,9% en otro país.

**Cuadro 537. Sucre. Habitantes de la calle censados por entrevista directa, por lugar de nacimiento, según municipio de la entrevista**

Municipio de la entrevista	Total	Lugar de nacimiento		
		Mismo municipio de la entrevista	Otro municipio colombiano	Otro país
Total Sucre	54	25	28	1
Sincelejo	54	25	28	1

Fuente: DANE, CHC, 2021

### 7.24.2.2. Pertenencia étnica

Teniendo en cuenta que Colombia es un país pluriétnico y multicultural, se hace necesario contar con información diferencial por los grupos étnicos existentes en el país, por esta razón se incluyó la pregunta de pertenencia étnica.

Respecto a la pertenencia étnica, en la ciudad de Sincelejo el 81,5% de los habitantes de la calle no se autorreconocieron en ningún grupo étnico, el 16,7% se declararon negros(as), mulatos(as), afrodescendientes, afrocolombianos(as) y el 1,9% como indígenas.

**Cuadro 538. Sucre. Habitantes de la calle censados por entrevista directa, por pertenencia étnica, según municipios**

Municipios	Total	Pertenencia étnica					
		Indígena	Citano(a) o Rrom	Raizal del Archipiélago de San Andrés, Providencia y Santa Catalina	Palenquero (a) de San Basilio	Negro(a), mulato(a), afrodescendiente, afrocolombiano(a)	Ningún grupo étnico
Total Sucre	54	1	0	0	0	9	44
Sincelejo	54	1	0	0	0	9	44

Fuente: DANE, CHC 2021

### 7.24.2.3. Orientación sexual

Esta pregunta fue hecha a los habitantes de la calle de 18 años y más de edad. De acuerdo con la información, en la ciudad de Sincelejo la mayoría (90,7%) se identificó como heterosexual, el 3,7% manifestó no saber su orientación sexual y no respondieron a esta pregunta, cada uno.

**Cuadro 539. Sucre. Habitantes de la calle de 18 años y más de edad censados por entrevista directa, por orientación sexual, según municipios**

Municipios	Total	Orientación sexual				
		Heterosexual	Homosexual	Bisexual	No sabe	No responde
Total Sucre	54	49	1	0	2	2
Sincelejo	54	49	1	0	2	2

Fuente: DANE, CHC 2021

#### 7.24.2.4. Alfabetismo

En cuanto al alfabetismo de los habitantes de la calle en la ciudad de Sincelejo, el 72,2% son alfabetas, mientras que el 27,8% no lo son.

**Cuadro 540. Sucre. Habitantes de la calle de 5 años y más de edad censados por entrevista directa, por alfabetismo, según municipios**

Municipios	Total	Saben leer y escribir	
		Sí	No
Total Sucre	54	39	15
Sincelejo	54	39	15

Fuente: DANE, CHC 2021

#### 7.24.2.5. Nivel educativo más alto alcanzado y último año o grado aprobado

De los habitantes de la calle censados en la ciudad de Sincelejo, se encontró que el 29,6% no tiene ningún nivel educativo. Los niveles con más representatividad son: básica secundaria incompleta y básica primaria incompleta con el 24,1%, y 22,2% respectivamente.

**Cuadro 541. Sucre. Habitantes de la calle de 5 años y más de edad censados por entrevista directa, por nivel educativo más alto alcanzado y último año o grado aprobado\*, según municipios**

Municipios	Total	Nivel educativo más alto alcanzado										
		Ninguno	Preescolar	Básica primaria completa	Básica primaria incompleta	Básica secundaria completa	Básica secundaria incompleta	Media académica / Media técnica completa	Media académica / Media técnica incompleta	Normalista completa	Normalista incompleta	Superior
Total Sucre	54	16	0	4	12	2	13	5	2	0	0	0
Sincelejo	54	16	0	4	12	2	13	5	2	0	0	0

Fuente: DANE, CHC 2021

\*Representado por el grado de completos del nivel educativo (completo o incompleto).

### 7.24.2.6. Historia de vida en la calle

El censo incluyó varias preguntas con el fin de tener información de las características de la vida en la calle, como el municipio donde comenzaron a vivir en la calle, la principal razón para irse a vivir en la calle, tiempo que llevan viviendo en la calle y las principales razones por las que continúan viviendo en ella.

#### 7.24.2.6.1. Municipios donde iniciaron la vida en calle.

Del total de habitantes de la calle censados en la ciudad de Sincelejo por entrevista directa, el 79,6 % inició a vivir en la calle en el mismo municipio de la entrevista y el 20,4% restante en otro municipio colombiano; ninguno inició la vida en calle en otro país.

## CARACTERIZACIÓN, CENSO HABITANTES DE LA CALLE 2021

**Cuadro 542. Sucre. Habitantes de la calle censados por entrevista directa, por lugar donde iniciaron la vida en calle, según municipio de la entrevista**

Municipio de la entrevista	Total	Lugar de inicio de la vida en calle		
		Mismo municipio de la entrevista	Otro municipio colombiano	Otro país
Total Sucre	54	43	11	0
Sincelejo	54	43	11	0

Fuente: DANE, CHC 2021

### 7.24.2.6.2. Principal razón por la que iniciaron la vida en calle

De acuerdo con lo manifestado por las personas que fueron censadas en la ciudad de Sincelejo, la principal razón para iniciar la vida en calle fue los conflictos o dificultades familiares con un 44,4%, seguido por el consumo de sustancias psicoactivas con el 22,2% y por gusto personal con el 18.5%.

Ninguno de los habitantes de la calle entrevistados, manifestó que las amenazas o riesgo para su vida o integridad física; la Influencia de otras personas; el abuso sexual o que siempre ha vivido en la calle, fueran las razones principales para iniciar la vida en las calles de Sincelejo.

**Cuadro 543. Sucre. Habitantes de la calle censados por entrevista directa, por la principal razón por la que iniciaron la vida en calle, según municipios**

Municipios	Total	Principal razón por la que iniciaron la vida en calle										
		Consumo de sustancias psicoactivas	Por gusto personal	Amenaza o riesgo para su vida o integridad física	Influencia de otras personas	Dificultades económicas	Falta de trabajo	Conflictos o dificultades familiares	Abuso sexual	Siempre ha vivido en la calle	Víctima del conflicto armado o desplazado	Otra razón
Total Sucre	54	12	10	0	0	4	1	24	0	0	1	2
Sincelejo	54	12	10	0	0	4	1	24	0	0	1	2

Fuente: DANE, CHC 2021

**7.24.2.6.3. Tiempo que llevan viviendo en la calle**

La gran mayoría de los habitantes de la calle censados en la ciudad de Sincelejo (77,8%) llevan 5 años y más viviendo en la calle.

**Cuadro 544. Sucre. Habitantes de la calle censados por entrevista directa, por el tiempo que llevan viviendo en la calle, según municipios**

Municipios	Total	Tiempo que llevan viviendo en la calle					
		Menos de 1 año	Entre 1 y 2 años	Entre 2 y 3 años	Entre 3 y 4 años	Entre 4 y 5 años	5 años y más
Total Sucre	54	2	6	0	3	1	42
Sincelejo	54	2	6	0	3	1	42

Fuente: DANE, CHC 2021

**7.24.2.6.4. Principal razón por la que continúan viviendo en la calle**

La principal razón por la que los habitantes de la calle censados en la ciudad de Sincelejo continúan viviendo en la calle es el consumo de sustancias psicoactivas el (27,8%), seguido por la influencia de otras personas 24,1%, por gusto personal el 20,4% y por conflictos o dificultades familiares 18,5%.

**Cuadro 545. Sucre. Habitantes de la calle censados por entrevista directa, por la principal razón por la que continúan viviendo en la calle, según municipios**

Municipios	Total	Razón principal por la que continúan viviendo en la calle										
		Consumo de sustancias psicoactivas	Por gusto personal	Amenaza o riesgo para su vida o integridad física	Influencia de otras personas	Dificultades económicas	Falta de trabajo	Conflictos o dificultades familiares	Abuso sexual	Siempre ha vivido en la calle	Víctima del conflicto armado o desplazado	Otra razón
Total Sucre	54	15	11	3	13	0	0	10	1	0	0	1
Sincelejo	54	15	11	3	13	0	0	10	1	0	0	1

Fuente: DANE, CHC 2021

### 7.24.2.7. Sobrevivencia y redes de apoyo

#### 7.24.2.7.1. Generación de ingresos

La principal forma de generación de ingresos de los habitantes de la calle censados en la ciudad de Sincelejo es recogiendo material reciclable 44,4%, le sigue limpiando vidrios, cuidando carros, tocando llantas, vendiendo en la calle u otras similares y realizando otras actividades no especificadas 18,5% cada una.

**Cuadro 546. Sucre. Habitantes de la calle de 5 años y más de edad censados por entrevista directa, por la actividad que realizan principalmente para generar ingresos, según municipios**

Municipios	Total	Actividad principal para generar ingresos									
		Limpiando vidrios, cuidando carros, tocando llantas, vendiendo en la calle u otras	Cantando, haciendo malabares, cuentería, artesanía u otras similares	Carpintería, electricidad, construcción u otras similares	Pidiendo, retacando, mendigando	Recogiendo material reciclable	Como campanero, taquillero, vendiendo transportando sustancias psicoactivas	Robando o atracando	Ejerciendo la prostitución	Otra actividad	
Total Sucre	54	10	2	1	7	24	0	0	0	10	
Sincelejo	54	10	2	1	7	24	0	0	0	10	

Fuente: DANE, CHC 2021

#### 7.24.2.7.2. Persona de la familia de origen con quien tienen mayor contacto

En lo referente a las redes familiares, se observa que el 37,0% de los habitantes de la calle censados en la ciudad de Sincelejo, no tienen ningún tipo de contacto con sus familiares.

Por su parte se identifica que entre quienes mantienen contacto con su red familiar, el 22,2% lo tienen principalmente con hermanos(as), hermanastros(as); el 14,8% con la mamá y el 11,1% con hijos(as), hijastros(as).

**Cuadro 547. Sucre. Habitantes de la calle censados por entrevista directa, por persona de la familia de origen con quien tienen mayor contacto, según municipios**

Municipios	Total	Persona de la familia de origen con mayor contacto								
		Mamá	Papá	Hermano(a), hermanastro(a)	Abuelo(a)	Tío(a)	Hijo(a), hijastro(a)	Pareja (esposal, compañero(a))	Otra	Ninguno
Total Sucre	54	8	3	12	1	3	6	0	1	20
Sincelejo	54	8	3	12	1	3	6	0	1	20

Fuente: DANE, CHC 2021

#### 7.24.2.7.3. Recibo de ayudas

Del total de habitantes de la calle censados en la ciudad de Sincelejo, se encontró que el 53,7% recibió al menos un tipo de ayuda ya sea por parte de un familiar, amigo, institución oficial, organizaciones privadas o religiosas, entre otros; y el 46,3% no recibió ayudas.

**Cuadro 548. Sucre. Habitantes de la calle censados por entrevista directa, por recibo de ayudas, según municipios**

Municipios	Total	Personas que reciben ayuda de al menos una red de apoyo	Personas que no reciben ayudas
Total Sucre	54	29	25
Sincelejo	54	29	25

Fuente: DANE, CHC 2021

#### 7.24.2.7.4. Procedencia de las ayudas

Con respecto al total de los habitantes de la calle que recibieron algún tipo de ayuda en la ciudad de Sincelejo, el 51,7% de amigos, el 48,3% de algún familiar y de organizaciones religiosas cada una y el 44,8% de instituciones oficiales.



## CARACTERIZACIÓN, CENSO HABITANTES DE LA CALLE 2021

**Cuadro 549. Sucre. Habitantes de la calle censados por entrevista directa que recibieron ayudas de alguna red de apoyo\*, por red de apoyo, según municipios**

Municipios	Personas que reciben ayuda de al menos una red de apoyo	Redes de apoyo de las que reciben ayudas					
		De algún familiar	De amigos	De instituciones oficiales	De instituciones u organizaciones privadas	De organizaciones religiosas	De otros
Total Sucre	29	14	15	13	3	14	0
Sincelejo	29	14	15	13	3	14	0

Fuente: DANE, CHC 2021

\*Un habitante de la calle puede acceder a una o más redes de apoyo.

### 7.24.2.7.5. Conocimiento y uso de los programas de la alcaldía

De los habitantes de la calle censados en la ciudad de Sincelejo, el 81,5% manifestaron no tener conocimiento acerca de la existencia de programas que adelanta la alcaldía para la atención de la habitabilidad en calle y el 18,5% sí. De los que los conocen, el 60,0% no los utilizan.

**Cuadro 550. Sucre. Habitantes de la calle de 5 años y más de edad censados por entrevista directa, por conocimiento de programas de atención para habitantes de la calle por parte de la alcaldía y uso de estos, según municipios**

Municipios	Total	Sabe de los programas de atención de la alcaldía			
		Sí sabe que hay			No sabe que hay
		Total	Sí los utiliza	No los utiliza	
Total Sucre	54	10	4	6	44
Sincelejo	54	10	4	6	44

Fuente: DANE, CHC 2021

### 7.24.2.8. Atención integral en salud y consumo de sustancias psicoactivas

#### 7.24.2.8.1. Funcionamiento humano

Dadas las condiciones físicas y mentales y sin ningún tipo de ayuda, del total de habitantes de la calle censados en la ciudad de Sincelejo, el 33,3% manifestó tener algún grado de dificultad en la realización de actividades cotidianas y por tanto presenta por lo menos una limitación permanente. El 66,7% no presenta dificultades para realizar actividades.

**Cuadro 551. Sucre. Habitantes de la calle censados por entrevista directa, por condición de presentar limitaciones permanentes para realizar actividades, según municipios**

Municipios	Total	Personas con limitaciones permanentes	Personas sin limitaciones permanentes
Total Sucre	54	18	36
Sincelejo	54	18	36

Fuente: DANE CHC 2021

#### 7.24.2.8.2. Salud

##### 7.24.2.8.2.1. Problemas odontológicos o de salud presentados en los últimos 30 días

De los habitantes de la calle censados en la ciudad de Sincelejo, el 88,9% manifestaron no haber tenido problemas de salud en los 30 días anteriores al censo. Entre los que sí tuvieron problemas de salud, el 33,3% dijeron tener tos frecuente y otras enfermedades no especificadas cada uno.

## CARACTERIZACIÓN, CENSO HABITANTES DE LA CALLE 2021

**Cuadro 552. Sucre. Habitantes de la calle censados por entrevista directa, por problemas odontológicos o de salud presentados en los últimos 30 días, según municipios**

Municipios	Total	Personas que tuvieron algún problema odontológico o de salud en los últimos 30 días	Problemas odontológicos o de salud*											Personas sin problemas odontológicos o de salud en los últimos 30 días
			Lesión, intoxicación o envenenamiento causado por accidente	Lesión intencional por parte de terceros	Problema mental o emocional	Intento de suicidio	Tos frecuente	Otros problemas respiratorios (gripa, asma, EPOC)	Enfermedades de transmisión sexual	Molestias dentales	Dolor abdominal o diarrea	Otra	Sin información	
Total Sucre	54	6	0	0	0	0	2	1	0	0	1	2	1	48
Sincelejo	54	6	0	0	0	0	2	1	0	0	1	2	1	48

Fuente: DANE, CHC 2021

\*Un habitante de la calle puede presentar uno o más problemas de salud.

### 7.24.2.8.2.2. Enfermedades crónicas no transmisibles, tuberculosis, VIH-SIDA

En la ciudad de Sincelejo, el 7,4% de los habitantes de la calle fueron diagnosticados con al menos hipertensión, diabetes, cáncer, tuberculosis o VIH-SIDA y el 92,6%, no.

De los diagnosticados, el 50,0% tenían tuberculosis; de ellos, la mitad recibió tratamiento médico.

**Cuadro 553. Sucre. Habitantes de la calle censados por entrevista directa, por diagnóstico de enfermedades crónicas no transmisibles, tuberculosis, VIH-SIDA\* y tratamiento recibido, según municipios**

Municipios	Total	Personas diagnosticadas con al menos una enfermedad	Personas diagnosticadas con:															Personas no diagnosticadas
			Hipertensión			Diabetes			Cáncer			Tuberculosis			VIH-SIDA			
			Total	Recibió tratamiento	No recibió tratamiento	Total	Recibió tratamiento	No recibió tratamiento	Total	Recibió tratamiento	No recibió tratamiento	Total	Recibió tratamiento	No recibió tratamiento	Total	Recibió tratamiento	No recibió tratamiento	
Total Sucre	54	4	1	1	0	1	0	1	0	0	0	2	1	1	1	0	1	50
Sincelejo	54	4	1	1	0	1	0	1	0	0	0	2	1	1	1	0	1	50

Fuente: DANE, CHC 2021

\*Un habitante de la calle puede estar diagnosticado con una o más enfermedades.

**7.24.2.8.3. Consumo de sustancias psicoactivas**

A continuación, se presentan los resultados de la información recolectada en la ciudad de Sincelejo con respecto al consumo de sustancias psicoactivas, el cual indaga sobre el consumo actual de cigarrillo, alcohol, marihuana, inhalantes, cocaína, basuco, heroína, pepas y otros tipos de sustancias.

De acuerdo con los resultados, el 87,0% de los habitantes de la calle censados en la ciudad de Sincelejo son consumidores de sustancias psicoactivas; mientras que el 13,0% no lo son.

La marihuana con el 68,1% es la sustancia psicoactiva de más consumo, seguida por el basuco (61,7%), el cigarrillo (59,6%), el alcohol (bebidas alcohólicas, chamber, etílico) (51,1%) y la cocaína (29.8%), el consumo de las demás sustancias tiene baja representatividad.

**Cuadro 554. Sucre. Habitantes de la calle de 5 años y más de edad censados por entrevista directa, por consumo de sustancias psicoactivas\* y tipo de sustancia psicoactiva consumida, según municipios**

Municipios	Total	Personas que consumen al menos una sustancia psicoactiva	Tipo de sustancia psicoactiva									Personas que no consumen sustancias psicoactivas
			Cigarrillo	Alcohol (bebidas alcohólicas, chamber, etílico)	Marihuana	Inhalantes (sacol, pegante, bóxer, gasolina, thinner, etc.)	Cocaína	Basuco	Heroína	Pepas	Otras (maduro, pistolo, etc.)	
Total Sucre	54	47	28	24	32	5	14	29	1	9	0	7
Sincelejo	54	47	28	24	32	5	14	29	1	9	0	7

Fuente: DANE, CHC 2021

\*Un habitante de la calle puede consumir una o más sustancias psicoactivas

Si bien los habitantes de la calle pueden consumir más de una sustancia psicoactiva a la vez, en el siguiente cuadro se muestra la que consumen principalmente de acuerdo con lo que manifestaron en la entrevista. Los datos indican que las sustancias que consumen principalmente son el basuco con el 42,6%, la marihuana con el 31,9% y el alcohol (bebidas alcohólicas, chamber, etílico) con el 23,4%.

## CARACTERIZACIÓN, CENSO HABITANTES DE LA CALLE 2021

**Cuadro 555. Sucre. Habitantes de la calle de 5 años y más de edad censados por entrevista directa consumidores de sustancias psicoactivas, por la sustancia psicoactiva que consumen principalmente, según municipios**

Municipios	Total	Tipo de sustancia psicoactiva consumida principalmente								
		Cigarrillo	Alcohol (bebidas alcohólicas, chamber, etílico)	Marihuana	Inhalantes (sacol, pegante, bóxer, gasolina, thinner, etc.)	Cocaína	Basuco	Heroína	Pepas	Otras (maduro, pistolo, etc.)
Total Sucre	47	1	11	15	0	0	20	0	0	0
Sincelejo	47	1	11	15	0	0	20	0	0	0

Fuente: DANE, CHC 2021

### 7.24.2.9. Convivencia y seguridad ciudadana

Se les consultó a los habitantes de la calle sobre la seguridad en la calle, en lo referente a si temen por su vida, si han tenido situaciones que afectan su seguridad y si han sido víctimas de algún tipo de agresión.

#### 7.24.2.9.1. Temor por su vida

De los habitantes de la calle censados en la ciudad de Sincelejo, el 74,1% manifestaron que no temen por su vida; mientras que el 25,9% respondieron sí temer.

**Cuadro 556. Sucre. Habitantes de la calle de 5 años y más de edad censados por entrevista directa, por condición de temer por su vida, según municipios**

Municipio	Total	Temer por su vida	
		Sí	No
Total Sucre	54	14	40
Sincelejo	54	14	40

Fuente: DANE, CHC 2021

#### 7.24.2.9.2. Situaciones que afectan la seguridad del habitante de la calle

Del total de habitantes de la calle de la ciudad de Sincelejo, el 72,2% manifestaron que no han visto afectada su seguridad por al menos una situación; entre los que sí han visto afectada su seguridad, la situación que más afecta su seguridad es causada por abuso policial 80,0%.

## CARACTERIZACIÓN, CENSO HABITANTES DE LA CALLE 2021

**Cuadro 557. Sucre. Habitantes de la calle de 5 años y más de edad censados por entrevista directa, por situaciones que afectan su seguridad\*, según municipios**

Municipios	Total	Personas que han visto afectada su seguridad, por al menos una situación	Situaciones que afectan la seguridad del habitante de la calle							Personas que no han visto afectada su seguridad
			Persecución por integrantes de una olla	Ser forzado a cumplir con tareas en contra de su voluntad	Abuso policial	Problemas con grupos juveniles (barras bravas, calvos)	Problemas con la comunidad	Otra situación		
Total Sucre	54	15	1	2	12	0	1	0	39	
Sincelejo	54	15	1	2	12	0	1	0	39	

Fuente: DANE, CHC 2021

\*Un habitante de la calle puede informar que su seguridad se ha visto afectada por una o más situaciones.

### 7.24.2.9.3. Agresiones de las que han sido víctimas

Del total de habitantes de la calle censados en la ciudad de Sincelejo, el 24,1% reportó haber sido víctima de alguna acción de violencia. De ellos, el 61,5% ha sido víctima de insultos, el 38,5% de golpes; amenazas y arma blanca el 23,1% cada uno.

**Cuadro 558. Sucre. Habitantes de la calle de 5 años y más de edad censados por entrevista directa, por acciones de violencia de las que han sido víctimas\*, según municipios**

Municipio	Total	Personas que han sido víctimas por al menos una acción de violencia	Acciones de violencia					Personas que no han sido víctimas por acciones de violencia
			Golpes	Disparos	Arma blanca	Amenazas	Insultos	
Total Sucre	54	13	5	2	3	3	8	41
Sincelejo	54	13	5	2	3	3	8	41

Fuente: DANE, CHC 2021

\*Un habitante de la calle puede informar que ha sido víctima por más de una acción de violencia.

## 7.25. TOLIMA

### 7.25.1. ¿Cuántos son?

#### 7.25.1.1. Distribución por municipios

En el departamento del Tolima 8 municipios reportaron la existencia de habitantes de la calle en 2021; se censaron un total de 558 habitantes de la calle; su distribución por municipios fue de la siguiente manera: el municipio con mayor representatividad fue Ibagué (93,7%), seguido por Honda (3,6%); los demás municipios estuvieron por debajo del 1,0% de representatividad cada uno en el departamento.

Cuadro 559. Tolima. Habitantes de la calle total censados, según municipios

Municipios	Total
Total, Tolima	558
Alvarado	1
Coyaima	1
Herveo	5
Honda	20
Ibagué	523
Palocabildo	2
Planadas	3
Venadillo	3

Fuente: DANE, CHC 2021

#### 7.25.1.2. Estructura por sexo y grupos de edad

Por sexo, en el departamento del Tolima se encontró que la proporción de hombres fue de 92,1% y de mujeres de 7,9%. A nivel municipal, estas proporciones dependen de la cantidad de habitantes de la calle censados en cada municipio; se presentaron municipios donde solo se encontraron hombres: Alvarado, Coyaima, Palocabildo, Planadas y Venadillo.

Por edades, en el departamento del Tolima sobresalen los habitantes de la calle de 25 a 44 años; representando el 52,3% del total. A nivel municipal, estas proporciones dependen de la cantidad de habitantes de la calle censados en cada municipio y no presentan un patrón

## CARACTERIZACIÓN, CENSO HABITANTES DE LA CALLE 2021

definido entre ellos; salvo el presentado en la ciudad de Ibagué que es similar al departamental. En el siguiente cuadro se observa la distribución completa por sexo y grupos de edad<sup>42</sup> a nivel municipal.

**Cuadro 560. Tolima. Habitantes de la calle total censados, por sexo, según municipios y grupos de edad**

Municipios y grupos de edad	Total	Sexo	
		Hombre	Mujer
<b>Total Tolima</b>	<b>558</b>	<b>514</b>	<b>44</b>
15 a 19	7	6	1
20 a 24	49	45	4
25 a 29	69	66	3
30 a 34	89	84	5
35 a 39	72	66	6
40 a 44	62	53	9
45 a 49	47	44	3
50 a 54	40	37	3
55 a 59	34	28	6
60 a 64	37	34	3
65 a 69	27	26	1
70 a 74	10	10	0
75 a 79	7	7	0
80 y más	8	8	0
<b>Alvarado</b>	<b>1</b>	<b>1</b>	<b>0</b>
75 a 79	1	1	0
<b>Coyaima</b>	<b>1</b>	<b>1</b>	<b>0</b>
70 a 74	1	1	0
<b>Herveo</b>	<b>5</b>	<b>4</b>	<b>1</b>
55 a 59	1	0	1
70 a 74	2	2	0
80 y más	2	2	0
<b>Honda</b>	<b>20</b>	<b>15</b>	<b>5</b>
35 a 39	4	3	1
40 a 44	3	1	2

<sup>42</sup>Algunos grupos de edad no aparecen en el cuadro porque en el censo no se encontraron habitantes de la calle con dichas edades.



**CARACTERIZACIÓN, CENSO HABITANTES DE LA CALLE 2021**

Municipios y grupos de edad	Sexo		
	Total	Hombre	Mujer
45 a 49	1	1	0
50 a 54	2	2	0
55 a 59	3	2	1
60 a 64	2	2	0
65 a 69	2	1	1
70 a 74	2	2	0
75 a 79	1	1	0
<b>Ibagué</b>	<b>523</b>	<b>485</b>	<b>38</b>
15 a 19	7	6	1
20 a 24	48	44	4
25 a 29	69	66	3
30 a 34	88	83	5
35 a 39	68	63	5
40 a 44	59	52	7
45 a 49	46	43	3
50 a 54	38	35	3
55 a 59	29	25	4
60 a 64	33	30	3
65 a 69	24	24	0
70 a 74	3	3	0
75 a 79	5	5	0
80 y más	6	6	0
<b>Palocabildo</b>	<b>2</b>	<b>2</b>	<b>0</b>
30 a 34	1	1	0
70 a 74	1	1	0
<b>Planadas</b>	<b>3</b>	<b>3</b>	<b>0</b>
60 a 64	1	1	0
65 a 69	1	1	0
70 a 74	1	1	0
<b>Venadillo</b>	<b>3</b>	<b>3</b>	<b>0</b>
20 a 24	1	1	0
55 a 59	1	1	0
60 a 64	1	1	0

Fuente: DANE, CHC 2021

### 7.25.1.3. Tipo de diligenciamiento del cuestionario

A nivel del departamento del Tolima, el 90,5% de los habitantes de la calle fueron censados por entrevista directa; mientras que el 9,5% solo se pudieron censar por observación dada la imposibilidad de abordarlos para realizarles la entrevista.

A nivel municipal, en 3 municipios se logró censar a todos sus habitantes de la calle por entrevista directa (Alvarado, Herveo y Venadillo); mientras que en 1 (Coyaima) el habitante de la calle encontrado allí se censó por observación; en los demás municipios se censaron habitantes de la calle tanto por entrevista directa como por observación. A continuación, se presentan estas situaciones.

**Cuadro 561. Tolima. Habitantes de la calle total censados, por tipo de diligenciamiento del cuestionario, según municipios**

Municipios	Total	Tipo de diligenciamiento del cuestionario	
		Por entrevista directa	Por observación
<b>Total Tolima</b>	<b>558</b>	<b>505</b>	<b>53</b>
Alvarado	1	1	0
Coyaima	1	0	1
Herveo	5	5	0
Honda	20	17	3
Ibagué	523	477	46
Palocabildo	2	1	1
Planadas	3	1	2
Venadillo	3	3	0

Fuente: DANE, CHC, 2021

### 7.25.2. ¿Quiénes son?

En esta sección se incluyen todas las variables investigadas en el cuestionario y que los habitantes de la calle respondieron a través de la entrevista directa.

### 7.25.2.1. Lugar de nacimiento

A continuación, se presenta la información de los habitantes de la calle censados en el departamento del Tolima según su lugar de nacimiento, para medir la migración de toda la vida ocurrida en esta población.

Según la información, poco más de la mitad de los habitantes de la calle censados por entrevista directa en el Tolima, nacieron en el mismo municipio donde fueron censados (61,8%), el 37,2% nacieron en otro municipio colombiano y el 1,0% en otro país.

A nivel municipal, en 4 municipios todos los habitantes de la calle manifestaron haber nacido en el mismo municipio de la entrevista (Herveo, Palocabildo, Planadas y Venadillo); y en 1 (Alvarado) el habitante de la calle manifestó haber nacido en otro municipio colombiano. Solo se censaron 5 habitantes de la calle nacidos en otro país, ubicados en el municipio de Ibagué.

**Cuadro 562. Tolima. Habitantes de la calle censados por entrevista directa, por lugar de nacimiento, según municipio de la entrevista**

Municipio de la entrevista	Total	Lugar de nacimiento		
		Mismo municipio de la entrevista	Otro municipio colombiano	Otro país
<b>Total, Tolima</b>	<b>505</b>	<b>312</b>	<b>188</b>	<b>5</b>
Alvarado	1	0	1	0
Herveo	5	5	0	0
Honda	17	14	3	0
Ibagué	477	288	184	5
Palocabildo	1	1	0	0
Planadas	1	1	0	0
Venadillo	3	3	0	0

Fuente: DANE, CHC, 2021

### 7.25.2.2. Pertenencia étnica

Teniendo en cuenta que Colombia es un país pluriétnico y multicultural, se hace necesario contar con información diferencial por los grupos étnicos existentes en el país, por esta razón se incluyó la pregunta de pertenencia étnica.

## CARACTERIZACIÓN, CENSO HABITANTES DE LA CALLE 2021

Respecto a la pertenencia étnica, en el Tolima el 99,8% de los habitantes de la calle no se autorreconocieron en ningún grupo étnico; solo uno (1), ubicado en la ciudad de Ibagué, se autorreconoció como raizal del Archipiélago de San Andrés, Providencia y Santa Catalina, lo que representa el 0.2%.

**Cuadro 563. Tolima. Habitantes de la calle censados por entrevista directa, por pertenencia étnica, según municipios**

Municipios	Total	Pertenencia étnica					
		Indígena	Gitano(a) o Rrom	Raizal del Archipiélago de San Andrés, Providencia y Santa Catalina	Palenquero(a) de San Basilio	Negro(a), mulato(a), afrodescendiente, afrocolombiano(a)	Ningún grupo étnico
Total, Tolima	505	0	0	1	0	0	504
Alvarado	1	0	0	0	0	0	1
Herveo	5	0	0	0	0	0	5
Honda	17	0	0	0	0	0	17
Ibagué	477	0	0	1	0	0	476
Palocabildo	1	0	0	0	0	0	1
Planadas	1	0	0	0	0	0	1
Venadillo	3	0	0	0	0	0	3

Fuente: DANE, CHC 2021

### 7.25.2.3. Orientación sexual

Esta pregunta fue hecha a los habitantes de la calle de 18 años y más de edad. De acuerdo con la información, en el Tolima la gran mayoría (93,8%) se identificó como heterosexual, el 3,4% no respondió la pregunta, el 1,4% manifestó no saber su orientación sexual y el 1,4% se declaró entre bisexual y homosexual.

A nivel municipal, el patrón es similar al departamental.

## CARACTERIZACIÓN, CENSO HABITANTES DE LA CALLE 2021

**Cuadro 564. Tolima. Habitantes de la calle de 18 años y más de edad censados por entrevista directa, por orientación sexual, según municipios**

Municipios	Total	Orientación sexual				
		Heterosexual	Homosexual	Bisexual	No sabe	No responde
<b>Total Tolima</b>	<b>503</b>	<b>472</b>	<b>4</b>	<b>3</b>	<b>7</b>	<b>17</b>
Alvarado	1	0	0	0	0	1
Herveo	5	5	0	0	0	0
Honda	17	15	0	0	1	1
Ibagué	475	447	4	3	6	15
Palocabildo	1	1	0	0	0	0
Planadas	1	1	0	0	0	0
Venadillo	3	3	0	0	0	0

Fuente: DANE, CHC 2021

### 7.25.2.4. Alfabetismo

En cuanto al alfabetismo de los habitantes de la calle en el Tolima, la gran mayoría (87,5%) son alfabetas, mientras que el 12,5% no lo son.

A nivel municipal, el comportamiento de esta variable depende mucho de la cantidad de habitantes de la calle censados en cada municipio; en los de más habitantes de la calle, el comportamiento es similar al departamental, mientras que en los de muy poca población de la calle, no lo es tanto.

**Cuadro 565. Tolima. Habitantes de la calle de 5 años y más de edad censados por entrevista directa, por alfabetismo, según municipios**

Municipios	Total	Saben leer y escribir	
		Sí	No
<b>Total, Tolima</b>	<b>505</b>	<b>442</b>	<b>63</b>
Alvarado	1	1	0
Herveo	5	2	3
Honda	17	13	4
Ibagué	477	424	53
Palocabildo	1	0	1
Planadas	1	0	1
Venadillo	3	2	1

Fuente: DANE, CHC 2021

### 7.25.2.5. Nivel educativo más alto alcanzado y último año o grado aprobado

De los habitantes de la calle censados en el Tolima, se encontró que los niveles más representativos son básica primaria incompleta con el 19,8%, le sigue la básica primaria completa y la básica secundaria incompleta con el 17,4% cada una. De igual manera, se puede observar que solo el 5,1% cuenta con estudios de educación superior; entre tanto, las personas que no contaron con ningún tipo de educación corresponden al 12,7%.

A nivel municipal no se encuentra un patrón definido, depende de la cantidad de habitantes de la calle censados en cada uno.

**Cuadro 566. Tolima. Habitantes de la calle de 5 años y más de edad censados por entrevista directa, por nivel educativo más alto alcanzado y último año o grado aprobado\*, según municipios**

Municipios	Total	Nivel educativo más alto alcanzado										
		Ninguno	Preescolar	Básica primaria completa	Básica primaria Incompleta	Básica secundaria completa	Básica secundaria incompleta	Media académica / Media técnica completa	Media académica / Media técnica incompleta	Normalista completa	Normalista incompleta	Superior
<b>Total Tolima</b>	<b>505</b>	<b>64</b>	<b>4</b>	<b>88</b>	<b>100</b>	<b>31</b>	<b>88</b>	<b>81</b>	<b>19</b>	<b>1</b>	<b>3</b>	<b>26</b>
Alvarado	1	0	0	0	1	0	0	0	0	0	0	0
Herveo	5	3	0	0	2	0	0	0	0	0	0	0
Honda	17	3	1	6	6	0	1	0	0	0	0	0
Ibagué	477	54	3	81	91	31	87	81	19	1	3	26
Palocabildo	1	1	0	0	0	0	0	0	0	0	0	0
Planadas	1	1	0	0	0	0	0	0	0	0	0	0
Venadillo	3	2	0	1	0	0	0	0	0	0	0	0

Fuente: DANE, CHC 2021

\*Representado por el grado de completitud del nivel educativo (completo o incompleto).

### 7.25.2.6. Historia de vida en la calle

El censo incluyó varias preguntas con el fin de tener información de las características de la vida en la calle, como el municipio donde comenzaron a vivir en la calle, la principal razón para irse a vivir en la calle, tiempo que llevan viviendo en la calle y las principales razones por las que continúan viviendo en ella.

### 7.25.2.6.1. Municipios donde iniciaron la vida en calle.

Del total de habitantes de la calle censados en el Tolima, la gran mayoría (78,2%) empezó a vivir en la calle en el mismo municipio donde fue censada, mientras que el 21,8% lo hizo en otros municipios colombianos; ninguno lo hizo en otro país.

A nivel municipal, resalta el municipio de Alvarado en donde el habitante de la calle censado allí inició su vida en calle en otro municipio colombiano.

**Cuadro 567. Tolima. Habitantes de la calle censados por entrevista directa, por lugar donde iniciaron la vida en calle, según municipio de la entrevista**

Municipio de la entrevista	Total	Lugar de inicio de la vida en calle		
		Mismo municipio de la entrevista	Otro municipio colombiano	Otro país
<b>Total, Tolima</b>	<b>505</b>	<b>395</b>	<b>110</b>	<b>0</b>
Alvarado	1	0	1	0
Herveo	5	5	0	0
Honda	17	14	3	0
Ibagué	477	371	106	0
Palocabildo	1	1	0	0
Planadas	1	1	0	0
Venadillo	3	3	0	0

Fuente: DANE, CHC 2021

### 7.25.2.6.2. Principal razón por la que iniciaron la vida en calle

De acuerdo con lo manifestado por las personas que fueron censadas en el departamento del Tolima, la principal razón para iniciar la vida en calle fue el consumo de sustancias psicoactivas con un 35,4%, seguida por los conflictos o dificultades familiares con un 30,1%; las demás razones no superaron el 10,0% cada una.

A nivel municipal, no hay un patrón definido en las razones por las cuales los habitantes de la calle iniciaron su vida en calle; depende de la cantidad de esta población censada por municipio.

## CARACTERIZACIÓN, CENSO HABITANTES DE LA CALLE 2021

**Cuadro 568. Tolima. Habitantes de la calle censados por entrevista directa, por la principal razón por la que iniciaron la vida en calle, según municipios**

Municipios	Total	Principal razón por la que iniciaron la vida en calle										
		Consumo de sustancias psicoactivas	Por gusto personal	Amenaza o riesgo para su vida o integridad física	Influencia de otras personas	Dificultades económicas	Falta de trabajo	Conflictos o dificultades familiares	Abuso sexual	Siempre ha vivido en la calle	Víctima del conflicto armado o desplazado	Otra razón
Total, Tolima	505	179	48	6	17	47	16	152	1	8	13	18
Alvarado	1	0	0	0	0	1	0	0	0	0	0	0
Herveo	5	0	0	0	0	3	0	2	0	0	0	0
Honda	17	0	0	0	0	7	0	9	0	0	1	0
Ibagué	477	179	47	6	17	36	16	138	1	7	12	18
Palocabildo	1	0	0	0	0	0	0	1	0	0	0	0
Planadas	1	0	1	0	0	0	0	0	0	0	0	0
Venadillo	3	0	0	0	0	0	0	2	0	1	0	0

Fuente: DANE, CHC 2021

### 7.25.2.6.3. Tiempo que llevan viviendo en la calle

La gran mayoría de los habitantes de la calle censados en el Tolima (75,6%) llevan 5 años y más viviendo en la calle; por municipio, no hay un patrón definido, depende de la cantidad de habitantes de la calle censados en cada municipio.

**Cuadro 569. Tolima. Habitantes de la calle censados por entrevista directa, por el tiempo que llevan viviendo en la calle, según municipios**

Municipios	Total	Tiempo que llevan viviendo en la calle					
		Menos de 1 año	Entre 1 y 2 años	Entre 2 y 3 años	Entre 3 y 4 años	Entre 4 y 5 años	5 años y más
Total, Tolima	505	27	24	23	33	16	382
Alvarado	1	0	0	0	0	0	1
Herveo	5	1	0	0	2	0	2
Honda	17	0	0	0	0	0	17
Ibagué	477	26	24	23	31	16	357



## CARACTERIZACIÓN, CENSO HABITANTES DE LA CALLE 2021

Municipios	Total	Tiempo que llevan viviendo en la calle					
		Menos de 1 año	Entre 1 y 2 años	Entre 2 y 3 años	Entre 3 y 4 años	Entre 4 y 5 años	5 años y más
Palocabildo	1	0	0	0	0	0	1
Planadas	1	0	0	0	0	0	1
Venadillo	3	0	0	0	0	0	3

Fuente: DANE, CHC 2021

### 7.25.2.6.4. Principal razón por la que continúan viviendo en la calle

El consumo de sustancias psicoactivas es la principal razón por la que los habitantes de la calle censados en el Tolima continúan viviendo en la calle (39,2%), seguida por la influencia de otras personas (15,4%) y por conflictos o dificultades familiares (11,9%).

A nivel municipal, no hay un patrón definido en las razones por las cuales los habitantes de la calle continúan viviendo en la calle; depende de la cantidad de esta población censada por municipio.

**Cuadro 570. Tolima. Habitantes de la calle censados por entrevista directa, por la principal razón por la que continúan viviendo en la calle, según municipios**

Municipios	Total	Razón principal por la que continúan viviendo en la calle										
		Consumo de sustancias psicoactivas	Por gusto personal	Amenaza o riesgo para su vida o integridad física	Influencia de otras personas	Dificultades económicas	Falta de trabajo	Conflictos o dificultades familiares	Abuso sexual	Siempre ha vivido en la calle	Víctima del conflicto armado o desplazado	Otra razón
<b>Total, Tolima</b>	<b>505</b>	<b>198</b>	<b>53</b>	<b>7</b>	<b>78</b>	<b>43</b>	<b>5</b>	<b>60</b>	<b>9</b>	<b>27</b>	<b>7</b>	<b>18</b>
Alvarado	1	0	0	0	0	0	0	0	1	0	0	0
Herveo	5	0	0	0	3	0	0	2	0	0	0	0
Honda	17	0	3	0	9	0	0	3	0	2	0	0
Ibagué	477	197	49	7	65	43	5	55	7	24	7	18
Palocabildo	1	0	1	0	0	0	0	0	0	0	0	0
Planadas	1	0	0	0	1	0	0	0	0	0	0	0
Venadillo	3	1	0	0	0	0	0	0	1	1	0	0

Fuente: DANE, CHC 2021

**7.25.2.7. Sobrevivencia y redes de apoyo**

**7.25.2.7.1. Generación de ingresos**

Las principales formas de generación de ingresos de los habitantes de la calle censados en el Tolima son recogiendo material reciclable (45,5%), pidiendo, retacando, mendigando (18,8%) y limpiando vidrios, cuidando carros, tocando llantas, vendiendo en la calle u otras similares (17,4%). Actividades como robar o atracar, actividades relacionadas con sustancias psicoactivas y ejercer la prostitución tuvieron muy poca representatividad, entre ellas no superaron el 3,2%.

A nivel municipal en general no hay un patrón definido, depende en gran medida de la cantidad de habitantes de la calle censados por municipio.

**Cuadro 571. Tolima. Habitantes de la calle de 5 años y más de edad censados por entrevista directa, por la actividad que realizan principalmente para generar ingresos, según municipios**

Municipios	Total	Actividad principal para generar ingresos								
		Limpiando vidrios, cuidando carros, tocando llantas, vendiendo en la calle u otras similares	Cantando, haciendo malabares cuentería, artesanía u otras similares	Carpintería, electricidad, construcción u otras similares	Pidiendo, retacando, mendigando	Recogiendo material reciclable	Como campanero, taquillero, vendiendo transportando sustancias psicoactivas	Robando o atracando	Ejerciendo la prostitución	Otra actividad
Total, Tolima	505	88	7	14	95	230	6	4	6	55
Alvarado	1	0	0	0	1	0	0	0	0	0
Herveo	5	0	0	0	1	0	0	0	0	4
Honda	17	9	0	0	8	0	0	0	0	0
Ibagué	477	79	7	14	82	230	6	3	6	50
Palocabildo	1	0	0	0	1	0	0	0	0	0
Planadas	1	0	0	0	0	0	0	0	0	1
Venadillo	3	0	0	0	2	0	0	1	0	0

Fuente: DANE, CHC 2021

**7.25.2.7.2. Persona de la familia de origen con quien tienen mayor contacto**

En lo referente a las redes familiares, se observa que el 42,6% de los habitantes de la calle censados en el Tolima no tienen ningún tipo de contacto con sus familiares.

Por su parte se identifica que entre quienes mantienen contacto con su red familiar, el 26,9% lo tienen principalmente con su mamá y el 12,9% con sus hermanos(as).

A nivel municipal, el comportamiento de esta variable depende en alto grado de la cantidad de habitantes de la calle censados en cada municipio.

**Cuadro 572. Tolima. Habitantes de la calle censados por entrevista directa, por persona de la familia de origen con quien tienen mayor contacto, según municipios**

Municipios	Total	Persona de la familia de origen con mayor contacto								
		Mamá	Papá	Hermano(a), hermanastro(a)	Abuelo(a)	Tío(a)	Hijo(a), hijastro(a)	Pareja (esposal, compañero(a))	Otra	Ninguno
<b>Total, Tolima</b>	<b>505</b>	<b>136</b>	<b>20</b>	<b>65</b>	<b>13</b>	<b>14</b>	<b>24</b>	<b>6</b>	<b>12</b>	<b>215</b>
Alvarado	1	0	0	0	0	0	0	0	0	1
Herveo	5	0	0	0	0	0	1	0	0	4
Honda	17	1	0	3	0	0	0	0	1	12
Ibagué	477	135	20	62	12	14	23	6	11	194
Palocabildo	1	0	0	0	0	0	0	0	0	1
Planadas	1	0	0	0	0	0	0	0	0	1
Venadillo	3	0	0	0	1	0	0	0	0	2

Fuente: DANE, CHC 2021

**7.25.2.7.3. Recibo de ayudas**

Del total de habitantes de la calle censados en el Tolima, se encontró que el 45,9% recibió al menos un tipo de ayuda ya sea por parte de un familiar, amigo, institución oficial, organizaciones privadas o religiosas, entre otros; y el 54,1% no recibió ayudas. A nivel municipal no se encuentra un patrón definido, depende en alto grado de la cantidad de habitantes de la calle censados en cada municipio. Sin embargo, resaltan los municipios de Alvarado y Herveo donde todos los habitantes de la calle manifestaron recibir ayudas, y los municipios de Palocabildo y Planadas donde ninguno recibe ayudas.

## CARACTERIZACIÓN, CENSO HABITANTES DE LA CALLE 2021

**Cuadro 573. Tolima. Habitantes de la calle censados por entrevista directa, por recibo de ayudas, según municipios**

Municipios	Total	Personas que reciben ayuda de al menos una red de apoyo	Personas que no reciben ayudas
<b>Total Tolima</b>	<b>505</b>	<b>232</b>	<b>273</b>
Alvarado	1	1	0
Herveo	5	5	0
Honda	17	4	13
Ibagué	477	221	256
Palocabildo	1	0	1
Planadas	1	0	1
Venadillo	3	1	2

Fuente: DANE, CHC 2021

### 7.25.2.7.4. Procedencia de las ayudas

Con respecto al total de los habitantes de la calle que recibieron algún tipo de ayuda en el Tolima, el 57,8% recibieron ayuda de algún familiar, el 19,8% de amigos, el 14,7% la recibieron de instituciones oficiales y el 13,8% de organizaciones religiosas.

A nivel municipal, no se encuentra un patrón definido, depende en alto grado de la cantidad de habitantes de la calle censados en cada municipio.

**Cuadro 574. Tolima. Habitantes de la calle censados por entrevista directa que recibieron ayudas de alguna red de apoyo\*, por red de apoyo, según municipios**

Municipios	Personas que reciben ayuda de al menos una red de apoyo	Redes de apoyo de las que reciben ayudas					
		De algún familiar	De amigos	De instituciones oficiales	De instituciones organizaciones privadas	De organizaciones religiosas	De otros
<b>Total Tolima</b>	<b>232</b>	<b>134</b>	<b>46</b>	<b>34</b>	<b>21</b>	<b>32</b>	<b>27</b>
Alvarado	1	0	1	0	0	0	0
Herveo	5	0	0	5	0	0	1
Honda	4	0	0	3	0	0	1
Ibagué	221	134	45	26	21	32	24
Venadillo	1	0	0	0	0	0	1

Fuente: DANE, CHC 2021

\*Un habitante de la calle puede acceder a una o más redes de apoyo.

#### 7.25.2.7.5. Conocimiento y uso de los programas de la alcaldía

De los habitantes de la calle censados en el Tolima, el 14,3% manifestaron tener conocimiento acerca de la existencia de programas que adelantan las alcaldías para la atención de la habitabilidad en calle y el 85,7% manifestaron no conocerlos. La condición de tener conocimiento de los programas solo se presentó en la ciudad de Ibagué, donde el 15,1% de los habitantes de la calle así lo manifestaron; en los demás municipios ningún habitante de la calle tiene conocimiento sobre la existencia de estos programas por parte de las alcaldías.

Entre los que manifestaron conocerlos, una tercera parte (33,3%) los utilizan, mientras que el 66,7% no.

**Cuadro 575. Tolima. Habitantes de la calle de 5 años y más de edad censados por entrevista directa, por conocimiento de programas de atención para habitantes de la calle por parte de la alcaldía y uso de estos, según municipios**

Municipios	Total	Sabe de los programas de atención de la alcaldía			
		Sí sabe que hay			No sabe que hay
		Total	Sí los utiliza	No los utiliza	
Total, Tolima	505	72	24	48	433
Alvarado	1	0	0	0	1
Herveo	5	0	0	0	5
Honda	17	0	0	0	17
Ibagué	477	72	24	48	405
Palocabildo	1	0	0	0	1
Planadas	1	0	0	0	1
Venadillo	3	0	0	0	3

Fuente: DANE, CHC 2021

#### 7.25.2.8. Atención integral en salud y consumo de sustancias psicoactivas

##### 7.25.2.8.1. Funcionamiento humano

Dadas las condiciones físicas y mentales y sin ningún tipo de ayuda, del total de habitantes de la calle censados en el Tolima, el 31,1% manifestó tener algún grado de dificultad en la realización de actividades cotidianas y por tanto presentan por lo menos una limitación permanente. El 68,9% no presentan dificultades para realizar actividades. Entre los que presentan al menos una limitación permanente, la gran mayoría (86,0%) se ubica en la ciudad de Ibagué.

**Cuadro 576. Tolima. Habitantes de la calle censados por entrevista directa, por condición de presentar limitaciones permanentes para realizar actividades, según municipios**

Municipios	Total	Personas con limitaciones permanentes	Personas sin limitaciones permanentes
Total, Tolima	505	157	348
Alvarado	1	1	0
Herveo	5	3	2
Honda	17	14	3
Ibagué	477	135	342
Palocabildo	1	1	0
Planadas	1	1	0
Venadillo	3	2	1

Fuente: DANE CHC 2021

#### 7.25.2.8.2. Salud

##### 7.25.2.8.2.1. Problemas odontológicos o de salud presentados en los últimos 30 días

De los habitantes de la calle censados en el Tolima, el 20,8% manifestaron haber tenido algún problema de salud en los 30 días anteriores al censo y el 79,2% manifestaron no haberlos tenido. Entre los que manifestaron haberlos tenido, el 22,9% tuvieron molestias dentales, el 18,1% otros problemas de salud no especificados y el 16,2% dolor abdominal o diarrea. El 17,1% no dieron información del tipo de problema de salud que padecieron.

A nivel municipal, resaltan los siguientes 4 municipios donde todos sus habitantes de la calle manifestaron no haber tenido problemas odontológicos o de salud en los últimos 30 días, estos son: Alvarado, Palocabildo, Planadas y Venadillo.

**Cuadro 577. Tolima. Habitantes de la calle censados por entrevista directa, por problemas odontológicos o de salud presentados en los últimos 30 días, según municipios**

Municipios	Total	Personas que tuvieron algún problema odontológico o de salud en los últimos 30 días	Problemas odontológicos o de salud*											Personas sin problemas odontológicos o de salud en los últimos 30 días
			Lesión, intoxicación o envenenamiento causado por accidente	Lesión intencional por parte de terceros	Problema mental o emocional	Intento de suicidio	Tos frecuente	Otros problemas respiratorios (gripa, asma, EPOC)	Enfermedades de transmisión sexual (venéreas)	Molestias dentales	Dolor abdominal o diarrea	Otra	Sin información	
Total, Tolima	505	105	6	11	12	5	10	15	2	24	17	19	18	400
Alvarado	1	0	0	0	0	0	0	0	0	0	0	0	0	1
Herveo	5	1	0	0	0	0	0	0	0	0	1	0	0	4
Honda	17	3	0	1	0	0	1	1	0	1	1	0	0	14
Ibagué	477	101	6	10	12	5	9	14	2	23	15	19	18	376
Palocabildo	1	0	0	0	0	0	0	0	0	0	0	0	0	1
Planadas	1	0	0	0	0	0	0	0	0	0	0	0	0	1
Venadillo	3	0	0	0	0	0	0	0	0	0	0	0	0	3

Fuente: DANE, CHC 2021

\*Un habitante de la calle puede presentar uno o más problemas de salud.

#### 7.25.2.8.2.2. Enfermedades crónicas no transmisibles, tuberculosis, VIH-SIDA

En el departamento del Tolima, el 7,3% de los habitantes de la calle fueron diagnosticados con al menos hipertensión, diabetes, cáncer, tuberculosis o VIH-SIDA y el 92,7% no. A nivel municipal, en Alvarado, Palocabildo, Planadas y Venadillo ningún habitante de la calle fue diagnosticado con estas enfermedades.

Entre los diagnosticados, la enfermedad con mayor prevalencia fue la hipertensión con 54,1%, seguida por la diabetes con 32,4% y por la tuberculosis con 18,9%.

En cuanto al recibo de tratamiento médico, de los diagnosticados con hipertensión el 60,0% manifestaron haber recibido tratamiento; de los diabéticos el 91,7%; de los que padecen cáncer el 66,7%; de los tuberculosos el 100,0% y de los de VIH-SIDA el 50,0%.

A nivel municipal, no se encuentra un patrón definido, depende en alto grado de la cantidad de habitantes de la calle censados en cada municipio.

**Cuadro 578. Tolima. Habitantes de la calle censados por entrevista directa, por diagnóstico de enfermedades crónicas no transmisibles, tuberculosis, VIH-SIDA\* y tratamiento recibido, según municipios**

Municipios	Total	Personas diagnosticadas con al menos una enfermedad	Personas diagnosticadas con:															Personas no diagnosticadas con estas enfermedades
			Hipertensión			Diabetes			Cáncer			Tuberculosis			VIH-SIDA			
			Total	Recibió tratamiento	No recibió tratamiento	Total	Recibió tratamiento	No recibió tratamiento	Total	Recibió tratamiento	No recibió tratamiento	Total	Recibió tratamiento	No recibió tratamiento	Total	Recibió tratamiento	No recibió tratamiento	
<b>Total Tolima</b>	<b>505</b>	<b>37</b>	<b>20</b>	<b>12</b>	<b>8</b>	<b>12</b>	<b>11</b>	<b>1</b>	<b>3</b>	<b>2</b>	<b>1</b>	<b>7</b>	<b>7</b>	<b>0</b>	<b>2</b>	<b>1</b>	<b>1</b>	<b>468</b>
Alvarado	1	0	0	0	0	0	0	0	0	0	0	0	0	0	0	0	0	1
Herveo	5	3	2	2	0	0	0	0	0	0	0	1	1	0	0	0	0	2
Honda	17	2	1	1	0	0	0	0	0	0	0	1	1	0	0	0	0	15
Ibagué	477	32	17	9	8	12	11	1	3	2	1	5	5	0	2	1	1	445
Palocabildo	1	0	0	0	0	0	0	0	0	0	0	0	0	0	0	0	0	1
Planadas	1	0	0	0	0	0	0	0	0	0	0	0	0	0	0	0	0	1
Venadillo	3	0	0	0	0	0	0	0	0	0	0	0	0	0	0	0	0	3

Fuente: DANE, CHC 2021

\*Un habitante de la calle puede estar diagnosticado con una o más enfermedades.

### 7.25.2.8.3. Consumo de sustancias psicoactivas

A continuación, se presentan los resultados de la información recolectada en el departamento del Tolima con respecto al consumo de sustancias psicoactivas, el cual indaga sobre el consumo actual de cigarrillo, alcohol, marihuana, inhalantes, cocaína, basuco, heroína, pepas y otros tipos de sustancias.

De acuerdo con los resultados, el 81,0% de los habitantes de la calle censados en el Tolima son consumidores de sustancias psicoactivas; mientras que el 19,0% no lo son.

Entre las sustancias consumidas, el cigarrillo es la de más consumo (73,8%), seguida por el basuco (71,6%); luego aparece la marihuana (55,3%) y las bebidas alcohólicas (23,7%). Las demás sustancias psicoactivas tuvieron una representatividad por debajo del 14,0% cada una.



## CARACTERIZACIÓN, CENSO HABITANTES DE LA CALLE 2021

Resaltan los municipios de Alvarado, Palocabildo y Planadas en donde no se presentaron habitantes de la calle consumidores de sustancias psicoactivas.

**Cuadro 579. Tolima. Habitantes de la calle de 5 años y más de edad censados por entrevista directa, por consumo de sustancias psicoactivas\* y tipo de sustancia psicoactiva consumida, según municipios**

Municipios	Total	Personas que consumen al menos una sustancia psicoactiva	Tipo de sustancia psicoactiva									Personas que no consumen sustancias psicoactivas
			Cigarrillo	Alcohol (bebidas alcohólicas chamber, etílico)	Marihuana	Inhalantes (sacol, pegante, bóxer, gasolina, thinner, etc.)	Cocaína	Basuco	Heroína	Pepas	Otras (maquero, pistolo, etc.)	
<b>Total Tolima</b>	<b>505</b>	<b>409</b>	<b>302</b>	<b>97</b>	<b>226</b>	<b>57</b>	<b>52</b>	<b>293</b>	<b>7</b>	<b>27</b>	<b>19</b>	<b>96</b>
Alvarado	1	0	0	0	0	0	0	0	0	0	0	1
Herveo	5	2	2	0	1	0	0	0	0	0	0	3
Honda	17	3	2	0	1	0	0	0	0	0	0	14
Ibagué	477	403	298	97	223	57	52	292	7	27	19	74
Palocabildo	1	0	0	0	0	0	0	0	0	0	0	1
Planadas	1	0	0	0	0	0	0	0	0	0	0	1
Venadillo	3	1	0	0	1	0	0	1	0	0	0	2

Fuente: DANE, CHC 2021

\*Un habitante de la calle puede consumir una o más sustancias psicoactivas

Si bien los habitantes de la calle pueden consumir más de una sustancia psicoactiva a la vez, en el siguiente cuadro se muestra la que consumen principalmente de acuerdo con lo que manifestaron en la entrevista. Los datos indican que las sustancias que consumen principalmente son el basuco (63,8%), seguido por la marihuana (17,1%) y por el cigarrillo (10,5%). En menor proporción aparecen las demás sustancias con una frecuencia inferior al 5,0% cada una.

A nivel municipal, no se encuentra un patrón definido, depende en alto grado de la cantidad de habitantes de la calle censados en cada municipio.

**Cuadro 580. Tolima. Habitantes de la calle de 5 años y más de edad censados por entrevista directa consumidores de sustancias psicoactivas, por la sustancia psicoactiva que consumen principalmente, según municipios**

Municipios	Total	Tipo de sustancia psicoactiva consumida principalmente								
		Cigarrillo	Alcohol (bebidas alcohólicas, chamber, etílico)	Marihuana	Inhalantes (sacol, pegante, bóxer, gasolina thinner, etc.)	Cocaína	Basuco	Heroína	Pepas	Otras (maduro, pistolo, etc.)
Total, Tolima	409	43	17	70	12	3	261	1	1	1
Herveo	2	2	0	0	0	0	0	0	0	0
Honda	3	2	0	1	0	0	0	0	0	0
Ibagué	403	39	17	68	12	3	261	1	1	1
Venadillo	1	0	0	1	0	0	0	0	0	0

Fuente: DANE, CHC 2021

### 7.25.2.9. Convivencia y seguridad ciudadana

Se les consultó a los habitantes de la calle sobre la seguridad en la calle, en lo referente a si temen por su vida, si han tenido situaciones que afectan su seguridad y si han sido víctimas de algún tipo de agresión.

#### 7.25.2.9.1. Temor por su vida

De los habitantes de la calle censados en el Tolima, el 35,4% manifestaron que temen por su vida; mientras que el 64,6% respondieron no temer.

A nivel municipal resaltan los municipios de Herveo, Palocabildo y Planadas, donde todos sus habitantes de la calle manifestaron no temer por su vida; mientras que el habitante de la calle de Alvarado teme por su vida.

## CARACTERIZACIÓN, CENSO HABITANTES DE LA CALLE 2021

**Cuadro 581. Tolima. Habitantes de la calle de 5 años y más de edad censados por entrevista directa, por condición de temer por su vida, según municipios**

Municipio	Total	Temer por su vida	
		Sí	No
<b>Total, Tolima</b>	<b>505</b>	<b>179</b>	<b>326</b>
Alvarado	1	1	0
Herveo	5	0	5
Honda	17	2	15
Ibagué	477	175	302
Palocabildo	1	0	1
Planadas	1	0	1
Venadillo	3	1	2

Fuente: DANE, CHC 2021

### 7.25.2.9.2. Situaciones que afectan la seguridad del habitante de la calle

Del total de habitantes de la calle del Tolima, el 38,0% manifestaron que han visto afectada su seguridad por al menos una situación; entre ellos, la situación que más afecta su seguridad es causada por abuso policial (70,8%), seguida por persecución por integrantes de una olla (24,5%) y por problemas con la comunidad (14,1%).

A nivel municipal resaltan los municipios de Alvarado, Palocabildo y Planadas, donde ningún habitante de la calle manifestó que haya visto afectada su seguridad por alguna situación.

**Cuadro 582. Tolima. Habitantes de la calle de 5 años y más de edad censados por entrevista directa, por situaciones que afectan su seguridad\*, según municipios**

Municipios	Total	Personas que han visto afectada su seguridad, por al menos una situación	Situaciones que afectan la seguridad del habitante de la calle						Personas que no han visto afectada su seguridad
			Persecución por integrantes de una olla	Ser forzado a cumplir con tareas en contra de su voluntad	Abuso policial	Problemas con grupos juveniles (barras bravas, calvos)	Problemas con la comunidad	Otra situación	
<b>Total, Tolima</b>	<b>505</b>	<b>192</b>	<b>47</b>	<b>14</b>	<b>136</b>	<b>20</b>	<b>27</b>	<b>5</b>	<b>313</b>
Alvarado	1	0	0	0	0	0	0	0	1
Herveo	5	2	0	0	0	0	2	0	3
Honda	17	5	0	0	0	0	4	1	12
Ibagué	477	183	46	14	136	18	20	4	294
Palocabildo	1	0	0	0	0	0	0	0	1
Planadas	1	0	0	0	0	0	0	0	1
Venadillo	3	2	1	0	0	2	1	0	1

Fuente: DANE, CHC 2021

\*Un habitante de la calle puede informar que su seguridad se ha visto afectada por una o más situaciones.

**7.25.2.9.3. Agresiones de las que han sido víctimas**

Del total de habitantes de la calle censados en el Tolima, el 33,9% reportó haber sido víctima de alguna acción de violencia. De ellos, el 57,9% ha sido víctima de insultos, el 56,7% de golpes y el 39,2% de amenazas.

A nivel municipal resaltan los municipios de Alvarado, Herveo, Palocabildo y Planadas, donde ningún habitante de la calle manifestó que haya sido víctima por acciones de violencia.

**Cuadro 583. Tolima. Habitantes de la calle de 5 años y más de edad censados por entrevista directa, por acciones de violencia de las que han sido víctimas\*, según municipios**

Municipio	Total	Personas que han sido víctimas por al menos una acción de violencia	Acciones de violencia					Personas que no han sido víctimas por acciones de violencia
			Golpes	Disparos	Arma blanca	Amenazas	Insultos	
<b>Total Tolima</b>	<b>505</b>	<b>171</b>	<b>97</b>	<b>25</b>	<b>63</b>	<b>67</b>	<b>99</b>	<b>334</b>
Alvarado	1	0	0	0	0	0	0	1
Herveo	5	0	0	0	0	0	0	5
Honda	17	7	2	0	0	3	6	10
Ibagué	477	163	94	25	62	64	92	314
Palocabildo	1	0	0	0	0	0	0	1
Planadas	1	0	0	0	0	0	0	1
Venadillo	3	1	1	0	1	0	1	2

Fuente: DANE, CHC 2021

\*Un habitante de la calle puede informar que ha sido víctima por más de una acción de violencia.

## 7.26. VALLE DEL CAUCA

### 7.26.1. ¿Cuántos son?

#### 7.26.1.1. Distribución por municipios

En el departamento del Valle del Cauca 5 municipios reportaron la existencia de habitantes de la calle en 2021; se censaron un total de 152 habitantes de la calle; su distribución por municipios fue de la siguiente manera: el municipio con mayor representatividad fue Buenaventura (84,2%), seguido por Ansermanuevo (9,2%); los demás municipios no superaron el 3,3% de representatividad cada uno en el departamento.

**Cuadro 584. Valle del Cauca. Habitantes de la calle total censados, según municipios**

Municipios	Total
<b>Total Valle del Cauca</b>	<b>152</b>
Alcalá	5
Ansermanuevo	14
Buenaventura	128
La Cumbre	4
Versalles	1

Fuente: DANE, CHC 2021

#### 7.26.1.2. Estructura por sexo y grupos de edad

Por sexo, en el departamento del Valle del Cauca se encontró que la proporción de hombres fue de 80,9% y de mujeres de 19,1%. A nivel municipal, se presentaron municipios donde solo se encontraron hombres: Alcalá, La Cumbre y Versalles; en los demás municipios el comportamiento fue similar al departamental.

Por edades, en el departamento del Valle del Cauca sobresalen los habitantes de la calle de 35 a 39 años (21,7%), le siguen los de 30 a 34 y 40 a 44 con el 11,2% cada uno y los de 25 a 29 años con el 9,9% del total.

A nivel municipal, estas proporciones dependen de la cantidad de habitantes de la calle censados en cada municipio y no presentan un patrón definido entre ellos. En el siguiente

**CARACTERIZACIÓN, CENSO HABITANTES DE LA CALLE 2021**

cuadro se observa la distribución completa por sexo y grupos de edad<sup>43</sup> a nivel municipal.

**Cuadro 585. Valle del Cauca. Habitantes de la calle total censados, por sexo, según municipios y grupos de edad**

Municipios y grupos de edad	Total	Sexo	
		Hombre	Mujer
<b>Total Valle del Cauca</b>	<b>152</b>	<b>123</b>	<b>29</b>
15 a 19	5	4	1
20 a 24	9	7	2
25 a 29	15	13	2
30 a 34	17	15	2
35 a 39	33	29	4
40 a 44	17	12	5
45 a 49	9	6	3
50 a 54	10	10	0
55 a 59	12	7	5
60 a 64	9	6	3
65 a 69	7	5	2
70 a 74	7	7	0
80 y más	2	2	0
<b>Alcalá</b>	<b>5</b>	<b>5</b>	<b>0</b>
25 a 29	1	1	0
30 a 34	1	1	0
55 a 59	1	1	0
65 a 69	2	2	0
<b>Ansermanuevo</b>	<b>14</b>	<b>12</b>	<b>2</b>
25 a 29	1	1	0
45 a 49	1	1	0
55 a 59	2	1	1
60 a 64	4	4	0
65 a 69	2	1	1
70 a 74	2	2	0
80 y más	2	2	0

<sup>43</sup>Algunos grupos de edad no aparecen en el cuadro porque en el censo no se encontraron habitantes de la calle con dichas edades.

## CARACTERIZACIÓN, CENSO HABITANTES DE LA CALLE 2021

Municipios y grupos de edad	Sexo		
	Total	Hombre	Mujer
<b>Buenaventura</b>	<b>128</b>	<b>101</b>	<b>27</b>
15 a 19	5	4	1
20 a 24	8	6	2
25 a 29	13	11	2
30 a 34	16	14	2
35 a 39	32	28	4
40 a 44	17	12	5
45 a 49	8	5	3
50 a 54	9	9	0
55 a 59	8	4	4
60 a 64	5	2	3
65 a 69	2	1	1
70 a 74	5	5	0
<b>La Cumbre</b>	<b>4</b>	<b>4</b>	<b>0</b>
20 a 24	1	1	0
35 a 39	1	1	0
55 a 59	1	1	0
65 a 69	1	1	0
<b>Versalles</b>	<b>1</b>	<b>1</b>	<b>0</b>
50 a 54	1	1	0

Fuente: DANE, CHC 2021

### 7.26.1.3. Tipo de diligenciamiento del cuestionario

A nivel del departamento del Valle del Cauca, el 84,9% de los habitantes de la calle fueron censados por entrevista directa; mientras que el 15,1% solo se pudieron censar por observación dada la imposibilidad de abordarlos para realizarles la entrevista.

A nivel municipal, en 4 municipios se censaron habitantes de la calle tanto por entrevista directa como por observación y en uno (Versalles) el habitante de la calle del municipio fue censado por observación. A continuación, se presentan estas situaciones.

**Cuadro 586. Valle del Cauca. Habitantes de la calle total censados, por tipo de diligenciamiento del cuestionario, según municipios**

Municipios	Total	Tipo de diligenciamiento del cuestionario	
		Por entrevista directa	Por observación
Total Valle del Cauca	152	129	23
Alcalá	5	3	2
Ansermanuevo	14	7	7
Buenaventura	128	116	12
La Cumbre	4	3	1
Versalles	1	0	1

Fuente: DANE, CHC, 2021

## 7.26.2. ¿Quiénes son?

En esta sección se incluyen todas las variables investigadas en el cuestionario y que los habitantes de la calle respondieron a través de la entrevista directa.

### 7.26.2.1. Lugar de nacimiento

A continuación, se presenta la información de los habitantes de la calle censados en el departamento del Valle del Cauca según su lugar de nacimiento, para medir la migración de toda la vida ocurrida en esta población.

Según la información, cerca de las dos terceras partes de los habitantes de la calle censados por entrevista directa en el Valle del Cauca, nacieron en el mismo municipio donde fueron censados (65,1%), el 31,8% nacieron en otro municipio colombiano y el 3,1% en otro país.

Solo se censaron 4 habitantes de la calle que manifestaron haber nacido en otro país, ubicados en el municipio de Buenaventura.



**Cuadro 587. Valle del Cauca. Habitantes de la calle censados por entrevista directa, por lugar de nacimiento, según municipio de la entrevista**

Municipio de la entrevista	Total	Lugar de nacimiento		
		Mismo municipio de la entrevista	Otro municipio colombiano	Otro país
Total Valle del Cauca	129	84	41	4
Alcalá	3	0	3	0
Ansermanuevo	7	0	7	0
Buenaventura	116	83	29	4
La Cumbre	3	1	2	0

Fuente: DANE, CHC, 2021

### 7.26.2.2. Pertenencia étnica

Teniendo en cuenta que Colombia es un país pluriétnico y multicultural, se hace necesario contar con información diferencial por los grupos étnicos existentes en el país, por esta razón se incluyó la pregunta de pertenencia étnica.

Respecto a la pertenencia étnica, en el Valle del Cauca el 32,6% de los habitantes de la calle no se autorreconocieron en ningún grupo étnico; entre los que sí se autorreconocieron, el 66,7% lo hicieron como negro(a), mulato(a), afrodescendiente, afrocolombiano(a) y el 0,8% como palenquero(a) de San Basilio.

En cuanto a la presencia de habitantes de la calle negros(as), mulatos(as), afrodescendientes, afrocolombianos(as) en el departamento, el 98,8% se encontraron en el municipio de Buenaventura.

## CARACTERIZACIÓN, CENSO HABITANTES DE LA CALLE 2021

**Cuadro 588. Valle del Cauca. Habitantes de la calle censados por entrevista directa, por pertenencia étnica, según municipios**

Municipios	Total	Pertenencia étnica					
		Indígena	Gitano(a) o Rom	Raizal del Archipiélago de San Andrés, Providencia y Santa Catalina	Palenquero(a) de San Basilio	Negro(a), mulato(a), afrodescendiente, afrocolombiano(a)	Ningún grupo étnico
Total Valle del Cauca	129	0	0	0	1	86	42
Alcalá	3	0	0	0	0	0	3
Ansermanuevo	7	0	0	0	0	0	7
Buenaventura	116	0	0	0	1	85	30
La Cumbre	3	0	0	0	0	1	2

Fuente: DANE, CHC 2021

### 7.26.2.3. Orientación sexual

Esta pregunta fue hecha a los habitantes de la calle de 18 años y más de edad. De acuerdo con la información, en el Valle del Cauca la gran mayoría (89,1%) se identificaron como heterosexuales y el 5,5% no respondieron la pregunta.

**Cuadro 589. Valle del Cauca. Habitantes de la calle de 18 años y más de edad censados por entrevista directa, por orientación sexual, según municipios**

Municipios	Total	Orientación sexual				
		Heterosexual	Homosexual	Bisexual	No sabe	No responde
Total Valle del Cauca	128	114	3	0	4	7
Alcalá	3	2	0	0	1	0
Ansermanuevo	7	7	0	0	0	0
Buenaventura	115	103	3	0	3	6
La Cumbre	3	2	0	0	0	1

Fuente: DANE, CHC 2021

#### 7.26.2.4. Alfabetismo

En cuanto al alfabetismo de los habitantes de la calle en el Valle del Cauca, el 69,0% son alfabetas, mientras que el 31,0% no lo son.

A nivel municipal, el comportamiento de esta variable depende mucho de la cantidad de habitantes de la calle censados en cada municipio; en los de más habitantes de la calle, el comportamiento es similar al departamental, mientras que en los de muy poca población de la calle, no lo es tanto; de hecho, en el municipio de La Cumbre todos se declararon alfabetas.

**Cuadro 590. Valle del Cauca. Habitantes de la calle de 5 años y más de edad censados por entrevista directa, por alfabetismo, según municipios**

Municipios	Total	Saben leer y escribir	
		Sí	No
Total Valle del Cauca	129	89	40
Alcalá	3	1	2
Ansermanuevo	7	6	1
Buenaventura	116	79	37
La Cumbre	3	3	0

Fuente: DANE, CHC 2021

#### 7.26.2.5. Nivel educativo más alto alcanzado y último año o grado aprobado

De los habitantes de la calle censados en el Valle del Cauca, se encontró que el 18,6% tiene educación básica secundaria incompleta, igual que los que manifestaron no haber alcanzado ningún nivel educativo; el 17,8% tiene básica primaria incompleta y el 14,0%, básica primaria completa. De igual manera, se puede observar que solo el 0,8% cuenta con estudios de educación superior.

A nivel municipal no se encuentra un patrón definido, depende de la cantidad de habitantes de la calle censados en cada uno.

**Cuadro 591. Valle del Cauca. Habitantes de la calle de 5 años y más de edad censados por entrevista directa, por nivel educativo más alto alcanzado y último año o grado aprobado\*, según municipios**

Municipios	Total	Nivel educativo más alto alcanzado										
		Ninguno	Preescolar	Básica primaria completa	Básica primaria incompleta	Básica secundaria completa	Básica secundaria incompleta	Media académica / Mediatécnica completa	Media académica / Mediatécnica incompleta	Normalista completa	Normalista incompleta	Superior
Total Valle del Cauca	129	24	16	18	23	4	24	14	5	0	0	1
Alcalá	3	2	0	1	0	0	0	0	0	0	0	0
Ansermanuevo	7	1	0	0	5	0	1	0	0	0	0	0
Buenaventura	116	21	16	17	16	4	22	14	5	0	0	1
La Cumbre	3	0	0	0	2	0	1	0	0	0	0	0

Fuente: DANE, CHC 2021

\*Representado por el grado de completitud del nivel educativo (completo o incompleto).

### 7.26.2.6. Historia de vida en la calle

El censo incluyó varias preguntas con el fin de tener información de las características de la vida en la calle, como el municipio donde comenzaron a vivir en la calle, la principal razón para irse a vivir en la calle, tiempo que llevan viviendo en la calle y las principales razones por las que continúan viviendo en ella.

#### 7.26.2.6.1. Municipios donde iniciaron la vida en calle.

Del total de habitantes de la calle censados en el Valle del Cauca, la gran mayoría (83,7%) iniciaron a vivir en la calle en el mismo municipio donde fueron censados, mientras que el 16,3% lo hizo en otros municipios colombianos; ninguno lo hizo en otro país.

A nivel municipal, resaltan los municipios de Alcalá y La Cumbre en donde todos sus habitantes de la calle iniciaron su vida en calle en el mismo municipio donde fueron censados.

## CARACTERIZACIÓN, CENSO HABITANTES DE LA CALLE 2021

**Cuadro 592. Valle del Cauca. Habitantes de la calle censados por entrevista directa, por lugar donde iniciaron la vida en calle, según municipio de la entrevista**

Municipio de la entrevista	Total	Lugar de inicio de la vida en calle		
		Mismo municipio de la entrevista	Otro municipio colombiano	Otro país
<b>Total, Valle del Cauca</b>	<b>129</b>	<b>108</b>	<b>21</b>	<b>0</b>
Alcalá	3	3	0	0
Ansermanuevo	7	4	3	0
Buenaventura	116	98	18	0
La Cumbre	3	3	0	0

Fuente: DANE, CHC 2021

### 7.26.2.6.2. Principal razón por la que iniciaron la vida en calle

De acuerdo con lo manifestado por las personas que fueron censadas en el departamento del Valle del Cauca, la principal razón para iniciar la vida en calle fue el consumo de sustancias psicoactivas con un 41,9%, seguida por los conflictos o dificultades familiares con un 19,4% y por el gusto personal con un 10,9%.

A nivel municipal, no hay un patrón definido en las razones por las cuales los habitantes de la calle iniciaron su vida en calle; depende de la cantidad de esta población censada por municipio.

**Cuadro 593. Valle del Cauca. Habitantes de la calle censados por entrevista directa, por la principal razón por la que iniciaron la vida en calle, según municipios**

Municipios	Total	Principal razón por la que iniciaron la vida en calle										
		Consumo de sustancias psicoactivas	Por gusto personal	Amenaza o riesgo para su vida o integridad física	Influencia de otras personas	Dificultades económicas	Falta de trabajo	Conflictos o dificultades familiares	Abuso sexual	Siempre ha vivido en la calle	Víctima del conflicto armado o desplazado	Otra razón
<b>Total, Valle del Cauca</b>	<b>129</b>	<b>54</b>	<b>14</b>	<b>1</b>	<b>2</b>	<b>11</b>	<b>9</b>	<b>25</b>	<b>0</b>	<b>2</b>	<b>2</b>	<b>9</b>
Alcalá	3	1	0	0	0	0	0	2	0	0	0	0
Ansermanuevo	7	1	0	0	0	1	4	1	0	0	0	0
Buenaventura	116	51	14	1	2	10	5	20	0	2	2	9
La Cumbre	3	1	0	0	0	0	0	2	0	0	0	0

Fuente: DANE, CHC 2021

### 7.26.2.6.3. Tiempo que llevan viviendo en la calle

De los habitantes de la calle censados en el Valle del Cauca, 72,1% llevan 5 años y más viviendo en la calle; por municipio, resalta Alcalá en donde hay habitantes de la calle que llevan menos años viviendo en la calle; allí el 66,7% llevan entre 2 y 4 años viviendo en la calle.

**Cuadro 594. Valle del Cauca. Habitantes de la calle censados por entrevista directa, por el tiempo que llevan viviendo en la calle, según municipios**

Municipios	Total	Tiempo que llevan viviendo en la calle					
		Menos de 1 año	Entre 1 y 2 años	Entre 2 y 3 años	Entre 3 y 4 años	Entre 4 y 5 años	5 años y más
Total, Valle del Cauca	129	9	6	11	7	3	93
Alcalá	3	0	0	1	1	0	1
Ansermanuevo	7	1	1	1	1	0	3
Buenaventura	116	8	5	9	5	3	86
La Cumbre	3	0	0	0	0	0	3

Fuente: DANE, CHC 2021

### 7.26.2.6.4. Principal razón por la que continúan viviendo en la calle

El consumo de sustancias psicoactivas es la principal razón por la que los habitantes de la calle censados en el Valle del Cauca continúan viviendo en la calle (40,3%), seguida por el gusto personal (17,8%) y por los conflictos o dificultades familiares (13,2%).

A nivel municipal, no hay un patrón definido en las razones por las cuales los habitantes de la calle continúan viviendo en la calle; depende de la cantidad de esta población censada por municipio.

**Cuadro 595. Valle del Cauca. Habitantes de la calle censados por entrevista directa, por la principal razón por la que continúan viviendo en la calle, según municipios**

Municipios	Total	Razón principal por la que continúan viviendo en la calle										
		Consumo de sustancias psicoactivas	Por gusto personal	Amenaza o riesgo para Su vida o integridad física	Influencia de otras personas	Dificultades económicas	Falta de trabajo	Conflictos o dificultades familiares	Abuso sexual	Siempre ha vivido en la calle	Víctima del conflicto armado o desplazado	Otra razón
Total, Valle del Cauca	129	52	23	2	13	11	2	17	2	1	0	6
Alcalá	3	1	0	0	1	0	0	0	0	0	0	1
Ansermanuevo	7	1	0	0	1	4	1	0	0	0	0	0
Buenaventura	116	50	23	2	11	6	1	15	2	1	0	5
La Cumbre	3	0	0	0	0	1	0	2	0	0	0	0

Fuente: DANE, CHC 2021

### 7.26.2.7. Sobrevivencia y redes de apoyo

#### 7.26.2.7.1. Generación de ingresos

Las principales formas de generación de ingresos de los habitantes de la calle censados en el Valle del Cauca son: pidiendo, retacando, mendigando (33,3%), recogiendo material reciclable (24,0%) y limpiando vidrios, cuidando carros, tocando llantas, vendiendo en la calle u otras similares (19,4%). Actividades como robar o atracar, actividades relacionadas con sustancias psicoactivas y ejercer la prostitución tuvieron muy poca representatividad, entre ellas no superaron el 2,5%.

A nivel municipal en general se presenta un comportamiento similar al departamental, depende de la cantidad de habitantes de la calle censados por municipio.

**Cuadro 596. Valle del Cauca. Habitantes de la calle de 5 años y más de edad censados por entrevista directa, por la actividad que realizan principalmente para generar ingresos, según municipios**

Municipios	Total	Actividad principal para generar ingresos								
		Limpiando vidrios, cuidando carros, tocando llantas, vendiendo en la calle u otras similares	Cantando, haciendo malabares, cuentería, artesanía u otras similares	Carpintería, electricidad, construcción u otras similares	Pidiendo, retacando, mendigando	Recogiendo material reciclable	Como campanero, taquillero, vendiendo o transportando sustancias psicoactivas	Robando o atracando	Ejerciendo la prostitución	Otra actividad
Total, Valle del Cauca	129	25	2	8	43	31	0	0	3	17
Alcalá	3	0	0	0	1	0	0	0	0	2
Ansermanuevo	7	1	0	0	2	1	0	0	0	3
Buenaventura	116	24	2	8	38	29	0	0	3	12
La Cumbre	3	0	0	0	2	1	0	0	0	0

Fuente: DANE, CHC 2021

#### 7.26.2.7.2. Persona de la familia de origen con quien tienen mayor contacto

En lo referente a las redes familiares, se observa que el 42,6% de los habitantes de la calle censados en el Valle del Cauca no tienen ningún tipo de contacto con sus familiares.

Por su parte se identifica que entre quienes mantienen contacto con su red familiar, el 28,7% lo tienen principalmente con su mamá y el 15,5% con sus hermanos(as).

A nivel municipal, aunque en general se sigue el patrón departamental, el comportamiento de esta variable depende en alto grado de la cantidad de habitantes de la calle censados en cada municipio. Sin embargo, resaltan los municipios de La Cumbre donde el mayor contacto lo tienen con sus hermanos(as) (66,7%) y Alcalá donde ninguno de los habitantes de la calle tiene contacto con sus familiares.



## CARACTERIZACIÓN, CENSO HABITANTES DE LA CALLE 2021

**Cuadro 597. Valle del Cauca. Habitantes de la calle censados por entrevista directa, por persona de la familia de origen con quien tienen mayor contacto, según municipios**

Municipios	Total	Persona de la familia de origen con mayor contacto								
		Mamá	Papá	Hermano(a), hermanastro(a)	Abuelo(a)	Tío(a)	Hijo(a), hijastro(a)	Pareja (esposo(a), compañero(a))	Otra	Ninguno
Total, Valle del Cauca	129	37	4	20	3	4	3	1	2	55
Alcalá	3	0	0	0	0	0	0	0	0	3
Ansermanuevo	7	1	0	1	0	1	0	0	0	4
Buenaventura	116	35	4	17	3	3	3	1	2	48
La Cumbre	3	1	0	2	0	0	0	0	0	0

Fuente: DANE, CHC 2021

### 7.26.2.7.3. Recibo de ayudas

Del total de habitantes de la calle censados en el Valle del Cauca, se encontró que un poco menos de la mitad (41,9%) recibió al menos un tipo de ayuda ya sea por parte de un familiar, amigo, institución oficial, organizaciones privadas o religiosas, entre otros; y el 58,1% no recibió ayudas. A nivel municipal no se encuentra un patrón definido, depende en alto grado de la cantidad de habitantes de la calle censados en cada municipio.

Sin embargo, en el municipio de Alcalá todos los habitantes de la calle manifestaron haber recibido ayudas; mientras que en La Cumbre ninguno las recibió.

**Cuadro 598. Valle del Cauca. Habitantes de la calle censados por entrevista directa, por recibo de ayudas, según municipios**

Municipios	Total	Personas que reciben ayuda de al menos una red de apoyo	Personas que no reciben ayudas
Total, Valle del Cauca	129	54	75
Alcalá	3	3	0
Ansermanuevo	7	5	2
Buenaventura	116	46	70
La Cumbre	3	0	3

Fuente: DANE, CHC 2021

#### 7.26.2.7.4. Procedencia de las ayudas

Con respecto al total de los habitantes de la calle que recibieron algún tipo de ayuda en el Valle del Cauca, el 59,3% la recibió de algún familiar, el 25,9% de amigos, el 13,0% de instituciones oficiales y de otras fuentes no especificadas cada una; las demás procedencias de ayudas tuvieron una representatividad por debajo del 4,0%.

A nivel municipal, no se encuentra un patrón definido, depende en alto grado de la cantidad de habitantes de la calle censados en cada municipio.

**Cuadro 599. Valle del Cauca. Habitantes de la calle censados por entrevista directa que recibieron ayudas de alguna red de apoyo\*, por red de apoyo, según municipios**

Municipios	Personas que reciben ayuda de al menos una red de apoyo	Redes de apoyo de las que reciben ayudas					
		De algún familiar	De amigos	De instituciones oficiales	De instituciones u organizaciones privadas	De organizaciones religiosas	De otros
<b>Total, Valle del Cauca</b>	<b>54</b>	<b>32</b>	<b>14</b>	<b>7</b>	<b>2</b>	<b>2</b>	<b>7</b>
Alcalá	3	0	2	0	0	0	2
Ansermanuevo	5	2	0	3	1	0	0
Buenaventura	46	30	12	4	1	2	5

Fuente: DANE, CHC 2021

\*Un habitante de la calle puede acceder a una o más redes de apoyo

#### 7.26.2.7.5. Conocimiento y uso de los programas de la alcaldía

De los habitantes de la calle censados en el Valle del Cauca, solo el 4,7% manifestaron tener conocimiento acerca de la existencia de programas que adelantan las alcaldías para la atención de la habitabilidad en calle y el 95,3% manifestaron no conocerlos. Entre los que manifestaron conocerlos, el 66,7% los utilizan, mientras que el 33,3% no.

A nivel municipal, resaltan los municipios de Alcalá y La Cumbre donde todos sus habitantes de la calle manifestaron no tener conocimiento de dichos programas de la alcaldía; por su parte, esta situación se presentó en un 98,3% en el municipio de Buenaventura.

**Cuadro 600. Valle del Cauca. Habitantes de la calle de 5 años y más de edad censados por entrevista directa, por conocimiento de programas de atención para habitantes de la calle por parte de la alcaldía y uso de estos, según municipios**

Municipios	Total	Sabe de los programas de atención de la alcaldía			
		Sí sabe que hay			No sabe que hay
		Total	Sí los utiliza	No los utiliza	
Total, Valle del Cauca	129	6	4	2	123
Alcalá	3	0	0	0	3
Ansermanuevo	7	4	3	1	3
Buenaventura	116	2	1	1	114
La Cumbre	3	0	0	0	3

Fuente: DANE, CHC 2021

### 7.26.2.8. Atención integral en salud y consumo de sustancias psicoactivas

#### 7.26.2.8.1. Funcionamiento humano

Dadas las condiciones físicas y mentales y sin ningún tipo de ayuda, del total de habitantes de la calle censados en el Valle del Cauca, el 47,3% manifestó tener algún grado de dificultad en la realización de actividades cotidianas y por tanto presenta por lo menos una limitación permanente. El 52,7% no presenta dificultades para realizar actividades. Entre los que presentan al menos una limitación permanente, el 78,7% se ubican en el municipio de Buenaventura. También es de resaltar que, en los municipios de Alcalá, Ansermanuevo y La Cumbre, todos sus habitantes de la calle manifestaron tener al menos una limitación permanente.

**Cuadro 601. Valle del Cauca. Habitantes de la calle censados por entrevista directa, por condición de presentar limitaciones permanentes para realizar actividades, según municipios**

Municipios	Total	Personas con limitaciones permanentes	Personas sin limitaciones permanentes
Total Valle del Cauca	129	61	68
Alcalá	3	3	0
Ansermanuevo	7	7	0
Buenaventura	116	48	68
La Cumbre	3	3	0

Fuente: DANE CHC 2021

**7.26.2.8.2. Salud**

**7.26.2.8.2.1. Problemas odontológicos o de salud presentados en los últimos 30 días**

De los habitantes de la calle censados en el Valle del Cauca, el 17,1% manifestó haber tenido algún problema de salud en los 30 días anteriores al censo y el 82,9% manifestó no haberlos tenido. Entre los que manifestaron haberlos tenido, el 36,4% tuvo problemas de salud no especificados, el 22,7% presentó dolor abdominal y/o diarrea y el 13,6% molestias dentales y otros problemas respiratorios (gripa, asma, EPOC) cada uno.

A nivel municipal, donde se presentó el mayor porcentaje de habitantes de la calle con algún problema de salud fue Ansermanuevo (57,1%) y el municipio donde ninguno de los habitantes de la calle manifestó haber tenido problemas odontológicos o de salud en los últimos 30 días fue La Cumbre.

**Cuadro 602. Valle del Cauca. Habitantes de la calle censados por entrevista directa, por problemas odontológicos o de salud presentados en los últimos 30 días, según municipios**

Municipios	Total	Personas que tuvieron algún problema odontológico o de salud en los últimos 30 días	Problemas odontológicos o de salud*											Personas sin problemas odontológicos o de salud en los últimos 30 días
			Lesión, intoxicación o envenenamiento causado por accidente	Lesión intencional por parte de terceros	Problema mental o emocional	Intento de suicidio	Tos frecuente	Otros problemas respiratorios (gripa, asma, EPOC)	Enfermedades de transmisión sexual (venéreas)	Molestias dentales	Dolor abdominal o diarrea	Otra	Sin información	
Total, Valle del Cauca	129	22	0	2	1	0	0	3	0	3	5	8	3	107
Alcalá	3	1	0	0	0	0	0	0	0	0	1	0	0	2
Ansermanuevo	7	4	0	0	0	0	0	1	0	2	1	2	0	3
Buenaventura	116	17	0	2	1	0	0	2	0	1	3	6	3	99
La Cumbre	3	0	0	0	0	0	0	0	0	0	0	0	0	3

Fuente: DANE, CHC 2021

\*Un habitante de la calle puede presentar uno o más problemas de salud.

## CARACTERIZACIÓN, CENSO HABITANTES DE LA CALLE 2021

### 7.26.2.8.2.2. Enfermedades crónicas no transmisibles, tuberculosis, VIH-SIDA

En el departamento del Valle del Cauca, el 10,1% de los habitantes de la calle fueron diagnosticados con al menos hipertensión, diabetes, cáncer, tuberculosis o VIH-SIDA y el 89,9% no.

Entre los diagnosticados, la enfermedad con mayor prevalencia fue la hipertensión con 61,5%, seguida por la diabetes y la tuberculosis con 23,1% cada una; el VIH-SIDA no le fue diagnosticado a ningún habitante de la calle.

En cuanto al recibo de tratamiento médico, de los diagnosticados con hipertensión el 62,5% manifestó haber recibido tratamiento. De los diabéticos, el 33,3% y el 100,0% de los habitantes de la calle diagnosticados con cáncer y tuberculosis cada uno.

A nivel municipal, no se encuentra un patrón definido, depende en alto grado de la cantidad de habitantes de la calle censados en cada municipio.

**Cuadro 603. Valle del Cauca. Habitantes de la calle censados por entrevista directa, por diagnóstico de enfermedades crónicas no transmisibles, tuberculosis, VIH-SIDA\* y tratamiento recibido, según municipios**

Municipios	Total	Personas diagnosticadas con al menos una enfermedad	Personas diagnosticadas con:															Personas no diagnosticadas con estas enfermedades
			Hipertensión			Diabetes			Cáncer			Tuberculosis			VIH-SIDA			
			Total	Recibió tratamiento	No recibió tratamiento	Total	Recibió tratamiento	No recibió tratamiento	Total	Recibió tratamiento	No recibió tratamiento	Total	Recibió tratamiento	No recibió tratamiento	Total	Recibió tratamiento	No recibió tratamiento	
Total Valle del Cauca	129	13	8	5	3	3	1	2	1	1	0	3	3	0	0	0	0	116
Alcalá	3	1	1	1	0	0	0	0	0	0	0	0	0	0	0	0	0	2
Ansermanuevo	7	0	0	0	0	0	0	0	0	0	0	0	0	0	0	0	0	7
Buenaventura	116	12	7	4	3	3	1	2	1	1	0	3	3	0	0	0	0	104
La Cumbre	3	0	0	0	0	0	0	0	0	0	0	0	0	0	0	0	0	3

Fuente: DANE, CHC 2021

\*Un habitante de la calle puede estar diagnosticado con una o más enfermedades.

**7.26.2.8.3. Consumo de sustancias psicoactivas**

A continuación, se presentan los resultados de la información recolectada en el Valle del Cauca con respecto al consumo de sustancias psicoactivas, el cual indaga sobre el consumo actual de cigarrillo, alcohol, marihuana, inhalantes, cocaína, basuco, heroína, pepas y otros tipos de sustancias.

De acuerdo con los resultados, el 83,7% de los habitantes de la calle censados en el Valle del Cauca son consumidores de sustancias psicoactivas; mientras que el 16,3% no lo son.

Entre las sustancias consumidas, el cigarrillo es la de más consumo (65,7%), seguida por la marihuana (57,4%), el basuco (48,1%) y por las bebidas alcohólicas (36,1%); las demás sustancias psicoactivas, tuvieron una representatividad por debajo del 10,5%.

A nivel municipal, resalta La Cumbre donde todos los habitantes de la calle manifestaron consumir alguna sustancia psicoactiva.

**Cuadro 604. Valle del Cauca. Habitantes de la calle de 5 años y más de edad censados por entrevista directa, por consumo de sustancias psicoactivas\* y tipo de sustancia psicoactiva consumida, según municipios**

Municipios	Total	Personas que consumen al menos una sustancia psicoactiva	Tipo de sustancia psicoactiva									Personas que no consumen sustancias psicoactivas
			Cigarrillo	Alcohol (bebidas alcohólicas, chamber, etílico)	Marihuana	Inhalantes (sacol, pegante, bóxer, gasolina, thinner, etc.)	Cocaína	Basuco	Heroína	Pepas	Otras (maduro, pistolo, etc.)	
Total, Valle del Cauca	129	108	71	39	62	5	11	52	1	5	4	21
Alcalá	3	1	1	0	1	0	0	0	0	0	0	2
Ansermanuevo	7	1	0	1	1	0	0	0	0	0	0	6
Buenaventura	116	103	70	37	57	4	10	50	1	4	4	13
La Cumbre	3	3	0	1	3	1	1	2	0	1	0	0

Fuente: DANE, CHC 2021

\*Un habitante de la calle puede consumir una o más sustancias psicoactivas.

## CARACTERIZACIÓN, CENSO HABITANTES DE LA CALLE 2021

Si bien los habitantes de la calle pueden consumir más de una sustancia psicoactiva a la vez, en el siguiente cuadro se muestra la que consumen principalmente de acuerdo con lo que manifestaron en la entrevista. Los datos indican que las sustancias que consumen principalmente son el basuco con el 38,9%, seguido por la marihuana (26,9%) y el cigarrillo (20,4%). En menor proporción aparecen las demás sustancias con una frecuencia inferior al 8,3%.

A nivel municipal, no se encuentra un patrón definido, depende en alto grado de la cantidad de habitantes de la calle censados en cada municipio. Sin embargo, resaltan los municipios de Alcalá donde todos los habitantes de la calle manifestaron que la principal sustancia que consumen es el cigarrillo; y en Ansermanuevo es la marihuana.

**Cuadro 605. Valle del Cauca. Habitantes de la calle de 5 años y más de edad censados por entrevista directa consumidores de sustancias psicoactivas, por la sustancia psicoactiva que consumen principalmente, según municipios**

Municipios	Total	Tipo de sustancia psicoactiva consumida principalmente								
		Cigarrillo	Alcohol (bebidas alcohólicas, chamber, etílico)	Marihuana	Inhalantes (sacol, pegante, bóxer, gasolina, thinner, etc.)	Cocaína	Basuco	Heroína	Pepas	Otras (maduro, pistolo, etc.)
Total Valle del Cauca	108	22	9	29	1	3	42	0	1	1
Alcalá	1	1	0	0	0	0	0	0	0	0
Ansermanuevo	1	0	0	1	0	0	0	0	0	0
Buenaventura	103	21	9	27	1	3	40	0	1	1
La Cumbre	3	0	0	1	0	0	2	0	0	0

Fuente: DANE, CHC 2021

### 7.26.2.9. Convivencia y seguridad ciudadana

Se les consultó a los habitantes de la calle sobre la seguridad en la calle, en lo referente a si temen por su vida, si han tenido situaciones que afectan su seguridad y si han sido víctimas de algún tipo de agresión.

#### 7.26.2.9.1. Temor por su vida

De los habitantes de la calle censados en el Valle del Cauca, el 42,6% manifestó que teme por su vida; mientras que el 57,4% respondió no temer.

## CARACTERIZACIÓN, CENSO HABITANTES DE LA CALLE 2021

A nivel municipal, no se encuentra un patrón definido, depende en alto grado de la cantidad de habitantes de la calle censados en cada municipio.

**Cuadro 606. Valle del Cauca. Habitantes de la calle de 5 años y más de edad censados por entrevista directa, por condición de temer por su vida, según municipios**

Municipio	Total	Temer por su vida	
		Sí	No
Total, Valle del Cauca	129	55	74
Alcalá	3	2	1
Ansermanuevo	7	2	5
Buenaventura	116	49	67
La Cumbre	3	2	1

Fuente: DANE, CHC 2021

### 7.26.2.9.2. Situaciones que afectan la seguridad del habitante de la calle

Del total de habitantes de la calle del Valle del Cauca, el 41,9% manifestó que ha visto afectada su seguridad por al menos una situación; entre ellos, la situación que más afecta su seguridad es causada por abuso policial (51,9%), seguida por persecución por integrantes de una olla (35,2%) y por problemas con la comunidad (29,6%).

A nivel municipal, no se encuentra un patrón definido, depende en alto grado de la cantidad de habitantes de la calle censados en cada municipio.

**Cuadro 607. Valle del Cauca. Habitantes de la calle de 5 años y más de edad censados por entrevista directa, por situaciones que afectan su seguridad\*, según municipios**

Municipios	Total	Personas que han visto afectada su seguridad, por al menos una situación	Situaciones que afectan la seguridad del habitante de la calle						Personas que no han visto afectada su seguridad
			Persecución por integrantes de una olla	Ser forzado a cumplir con tareas en contra de su voluntad	Abuso policial	Problemas con grupos juveniles (barras bravas, calvos)	Problemas con la comunidad	Otra situación	
Total, Valle del Cauca	129	54	19	13	28	5	16	8	75
Alcalá	3	3	0	0	0	0	1	2	0
Ansermanuevo	7	3	1	0	2	0	1	1	4



## CARACTERIZACIÓN, CENSO HABITANTES DE LA CALLE 2021

Municipios	Total	Personas que han visto afectada su seguridad, por al menos una situación	Situaciones que afectan la seguridad del habitante de la calle						Personas que no han visto afectada su seguridad
			Persecución por integrantes de una olla	Ser forzado a cumplir con tareas en contra de su voluntad	Abuso policial	Problemas con grupos juveniles (barras bravas, calvos)	Problemas con la comunidad	Otra situación	
Buenaventura	116	47	17	12	26	5	13	5	69
La Cumbre	3	1	1	1	0	0	1	0	2

Fuente: DANE, CHC 2021

\*Un habitante de la calle puede informar que su seguridad se ha visto afectada por una o más situaciones.

### 7.26.2.9.3. Agresiones de las que han sido víctimas

Del total de habitantes de la calle censados en el Valle del Cauca, el 32,6% reportó haber sido víctima de alguna acción de violencia. De ellos, el 61,9% ha sido víctima de insultos, el 57,1% de golpes y el 40,5% de amenazas.

A nivel municipal resalta el municipio de Ansermanuevo, donde todos sus habitantes de la calle manifestaron que no han sido víctimas por acciones de violencia.

**Cuadro 608. Valle del Cauca. Habitantes de la calle de 5 años y más de edad censados por entrevista directa, por acciones de violencia de las que han sido víctimas\*, según municipios**

Municipio	Total	Personas que han sido víctimas por al menos una acción de violencia	Acciones de violencia					Personas que no han sido víctimas por acciones de violencia
			Golpes	Disparos	Arma blanca	Amenazas	Insultos	
Total, Valle del Cauca	129	42	24	7	11	17	26	87
Alcalá	3	2	0	0	0	0	2	1
Ansermanuevo	7	0	0	0	0	0	0	7
Buenaventura	116	38	22	7	10	15	22	78
La Cumbre	3	2	2	0	1	2	2	1

Fuente: DANE, CHC 2021

\*Un habitante de la calle puede informar que ha sido víctima por más de una acción de violencia.

## **8. LECCIONES APRENDIDAS**

### **8.1 ACIERTOS**

- Formulario de fácil manejo y comprensión.
- La metodología y el tiempo utilizado en el entrenamiento virtual al personal facilitaron el aprendizaje para posteriormente desarrollar el operativo en campo.
- El haber realizado un aprendizaje práctico con el desarrollo de juego de roles y ejercicios prácticos de ingreso al aplicativo.
- El reentramiento que se realizó al personal de campo, antes de iniciar actividades, fue muy importante porque se afianzaron conceptos temáticos y operativos, así como procedimientos a desarrollar en territorio.
- La interacción con las gobernaciones fue fundamental ya que la participación de estos entes gubernamentales contribuyó a que los alcaldes dieran respuesta.
- En algunos municipios fue muy importante la participación de las Procuradurías y Personerías, ya que esto permitió que los alcaldes dieran respuesta a la invitación del DANE para realizar el censo.
- El trabajo articulado entre el DANE central y las territoriales para el entrenamiento y el desarrollo del operativo.
- La disponibilidad por parte del DANE para responder dudas e inquietudes durante el operativo en campo.
- El continuo seguimiento que se realizó al operativo de campo en todos los municipios, garantizó la cobertura y calidad de la información recolectada.
- La capacidad de respuesta oportuna y efectiva frente a las contingencias que se presentaron durante el operativo.

## ***CARACTERIZACIÓN, CENSO HABITANTES DE LA CALLE 2021***

- El uso de herramientas como la plataforma TEAMS fue excelente, dado que esta nueva herramienta de trabajo permitió el desarrollo de reuniones con los equipos operativos del DANE que estaban en territorio, hacer seguimiento, realizar retroalimentación en conceptos temáticos y operativos, así como dar lineamientos para avanzar en el proceso. Adicionalmente, esta plataforma permitió optimizar la comunicación con las gobernaciones y las alcaldías de forma virtual, actividades que no hubieran sido posible alcanzar si se hubieran desarrollado presencialmente.
- El tiempo programado del operativo fue de 7 días de recolección y 3 de verificación de cobertura para las ciudades de alta concentración de habitantes de la calle, garantizando así la calidad de la información recolectada y la disminución de la duplicidad en la recolección. En los municipios pequeños, el tiempo fue proporcional al número de habitantes de la calle que estaban estimados en cada uno.
- La vinculación del personal de campo con experiencia específica en manejo de población vulnerable o con perfiles académicos en áreas sociales y de la salud, garantizaron el acercamiento a los ciudadanos habitantes de la calle.
- Los equipos de trabajo conformados por el DANE, el personal de las alcaldías por contar con personal especializado (promotores) que atienden al habitante de la calle en territorio, facilitaron el abordaje y el diligenciamiento del cuestionario.
- Fue acertada la decisión de contar con refrigerios para el abordaje de los habitantes de la calle, esto facilitó la entrevista.
- Se contó con una manilla que fue colocada en la mano de cada ciudadano censado, para controlar la duplicidad.
- La realización de brigadas de atención y autocuidado permitió concentrar a los habitantes de la calle y al mismo tiempo realizar las entrevistas, garantizando la cobertura de la operación censal.

## **8.2 DIFICULTADES PRESENTADAS EN CAMPO**

- **El invierno:** este afectó el operativo, generando un gran esfuerzo del personal, porque las jornadas de recolección fueron mucho más extensas de lo planeado.
- **Falta de voluntad:** de algunos municipios para dar cumplimiento a la Ley 1641 de 2013, por tal razón se recurrió a las gobernaciones.
- **La pandemia:** dificultó el proceso de recolección en algunos municipios, donde, debido a la alta prevalencia del COVID 19, se tuvo que aplazar el inicio del operativo en campo.
- **Problemas de orden público:** el inicio del operativo se vio afectado por el paro nacional lo que llevó a iniciar el operativo de forma escalonada en los diferentes municipios.



**DANE**  
INFORMACIÓN PARA TODOS

[www.dane.gov.co](http://www.dane.gov.co)