

Bogotá, noviembre 30 de 2016

EN OCTUBRE DE 2016, LA TASA DE DESEMPLEO SE UBICÓ EN 8,3 % Y POR SEGUNDA VEZ, ESTE MISMO MES REGISTRÓ MÁS DE 23 MILLONES DE OCUPADOS

Tasa de participación, ocupación y desempleo
Total nacional mensual, octubre 2007 – 2016

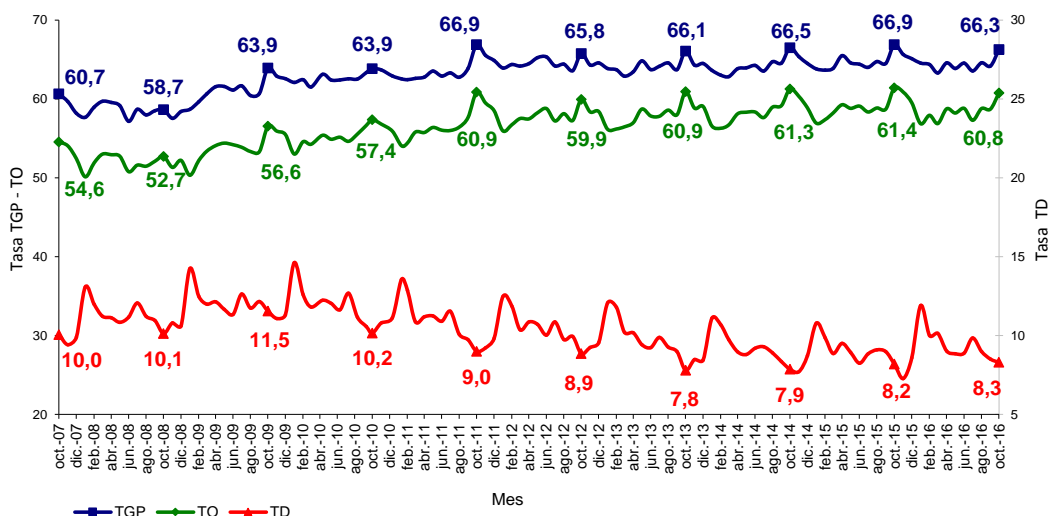

Director
Mauricio Perfetti del Corral

Subdirector
Carlos Felipe Prada Lombo

**Director de Metodología y
Producción Estadística**
Juan Francisco Martínez

- En octubre de 2015 la tasa de desempleo fue 8,2 %.
- En este mes, se generaron 68 mil empleos más.
- En el trimestre agosto – octubre, para el total nacional, las ramas de actividad que jalonaron la generación de empleo fueron: actividades inmobiliarias, empresariales y de alquiler; agricultura, ganadería, caza, silvicultura y pesca; comercio, restaurantes y hoteles e industria manufacturera.
- Para centros poblados y zonas rurales dispersas, la tasa de desempleo se ubicó en 4,8 %. Esta es la tasa más baja de los últimos 16 años en el trimestre de referencia.
- En la medición de los últimos doce meses móviles, el desempleo completa 38 periodos consecutivos con tasas de un dígito al ubicarse en 9,2 %.

COMUNICACIÓN INFORMATIVA- DANE

En octubre de 2016, la tasa de desempleo fue de 8,3 % y estuvo acompañada por una tasa de participación de 66,3 % y una tasa de ocupación de 60,8 %. En el mismo mes de 2015, la tasa de desempleo se ubicó en 8,2 %, y la tasa de ocupación fue de 61,4 % y la de participación de 66,9 %.

En rueda de prensa, el Director del DANE destacó que “en octubre de 2016, el nivel de ocupados se encuentra por encima de los 23 millones, el más alto de los últimos 16 años para este mes”.

Trimestre (agosto - octubre 2016) y año móvil (noviembre 2015 - octubre 2016)

En el trimestre, la tasa de desempleo para el total nacional se situó en 8,6 % y completa seis periodos consecutivos (agosto - octubre) con tasas de un dígito.

La tasa de participación fue de 65,0 % y la de ocupación se ubicó en 59,4 %. Para ese mismo trimestre de 2015, la tasa de desempleo registró 8,7 %, la tasa de participación 65,4 % y la de ocupación 59,7 %.

En el trimestre agosto - octubre de 2016, las ramas que jalonaron la generación de empleo en el total nacional fueron: actividades inmobiliarias, empresariales y de alquiler; agricultura, ganadería, caza, silvicultura y pesca; comercio, restaurantes y hoteles e industria manufacturera.

En la medición de los últimos doce meses móviles (noviembre 2015 - octubre 2016) se destaca que se completan 38 periodos consecutivos donde el desempleo mantiene tasa de un dígito al ubicarse en 9,2 %, con una tasa de participación de 64,5 % y de ocupación de 58,6 %. Para el mismo periodo de 2015, la tasa de desempleo se ubicó en 9,0 %, la de participación 64,7 % y la de ocupación 58,9 %.

En 13 ciudades y Áreas Metropolitanas

La tasa de desempleo en las 13 ciudades y Áreas Metropolitanas, en octubre de 2016, se ubicó en 9,0 %. La tasa global de participación fue 68,0 % y la de ocupación 61,8 %. En el mismo mes de 2015, las tasas de desempleo, participación y ocupación fueron de 8,8 %, 68,7 % y 62,6 %, respectivamente.

Por su parte, la tasa de desempleo del trimestre de agosto - octubre de 2016 fue de 9,4 %, la tasa de participación fue de 67,6 % y la de ocupación 61,2 %. En el mismo periodo de 2015, las tasas de desempleo, participación y ocupación fueron 9,5 %, 68,3 % y 61,8 %, respectivamente.

Las tasas de desempleo más bajas se registraron en Barranquilla A.M. con 7,8 %, Bucaramanga A.M. con 8,2 % y Pasto con 8,2 %. Las ciudades con tasas de desempleo más altas en el trimestre fueron Quibdó con 17,1 %, Armenia con 14,3 % y Cúcuta A.M. con 13,9 %.

En este periodo, las ramas de actividad que más contribuyeron a la generación de empleo en el trimestre de agosto - octubre de 2016, para las 13 ciudades y Áreas Metropolitanas, fueron: actividades inmobiliarias, empresariales y de alquiler; construcción e industria manufacturera.

La generación de empleo en las 13 ciudades y A.M. estuvo asociada a la creación de empleo asalariado (formal), que fue el único que aportó a la variación positiva de la ocupación.

Centros poblados y zonas rurales dispersas

En los centros poblados y las zonas rurales dispersas, para el trimestre agosto - octubre de 2016, la tasa de desempleo disminuyó ubicándose en 4,8 %. Es la más baja en los últimos 16 años para el mismo trimestre.

**Tasa global de participación, ocupación y desempleo
Centros poblados y zonas rurales disperso
Agosto - octubre 2001 - 2016**

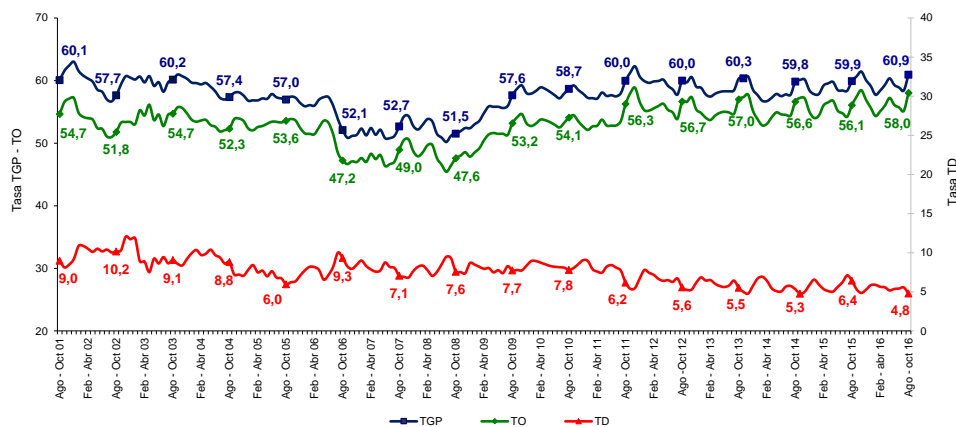

Fuente: DANE

Como se puede observar en el gráfico, esta tasa estuvo acompañada por las más altas tasas de participación (60,9 %) y ocupación (58,0 %) de los últimos 16 años. En el mismo trimestre de 2015, la tasa de desempleo fue 6,4 % con una participación de 59,9 % y ocupación de 56,1 %.

Acerca de: Los Indicadores de Mercado Laboral - IML

Los Indicadores del Mercado Laboral- IML son un estudio de carácter estadístico, por medio del cual el DANE proporciona información básica sobre el tamaño, período y estructura de la fuerza de trabajo de la población del país y de algunas variables sociodemográficas.

Publicación de series desestacionalizadas de Mercado Laboral

El Departamento Administrativo Nacional de Estadística, DANE, en un esfuerzo por el permanente desarrollo de sus investigaciones y con el objetivo de adaptarse a las mejores prácticas internacionales en la producción y difusión estadística, ha venido realizando procesos de desestacionalización de series de los principales indicadores de la economía, dentro de ellos los referentes al mercado laboral.

Los datos desestacionalizados resultan de gran importancia para el análisis coyuntural de los indicadores del mercado de trabajo. La construcción de estas series estadísticas permite ampliar el horizonte de análisis del comportamiento del mercado laboral colombiano, ya que realiza ajustes técnicos a las diferencias sistemáticas de los indicadores que se presentan según el momento concreto del año.

Las series de mercado laboral desestacionalizadas son publicadas en los anexos técnicos.

Para contactar a la oficina de prensa escríbanos a oprensa@dane.gov.co, o comuníquese al teléfono 597 8300 Extensiones 2298, 2515, 2367, 2230 y 2366

*Departamento Administrativo Nacional de Estadística (DANE)
Bogotá, D.C.- Colombia*

www.dane.gov.co

[@DANE_Colombia](https://twitter.com/DANE_Colombia)

www.facebook.com/DANEColombia