

Encuesta Mensual de Servicios de Bogotá

Enero de 2021

Gráfico 1. Variación anual de los ingresos nominales, según subsector de servicios Bogotá Enero 2021^p

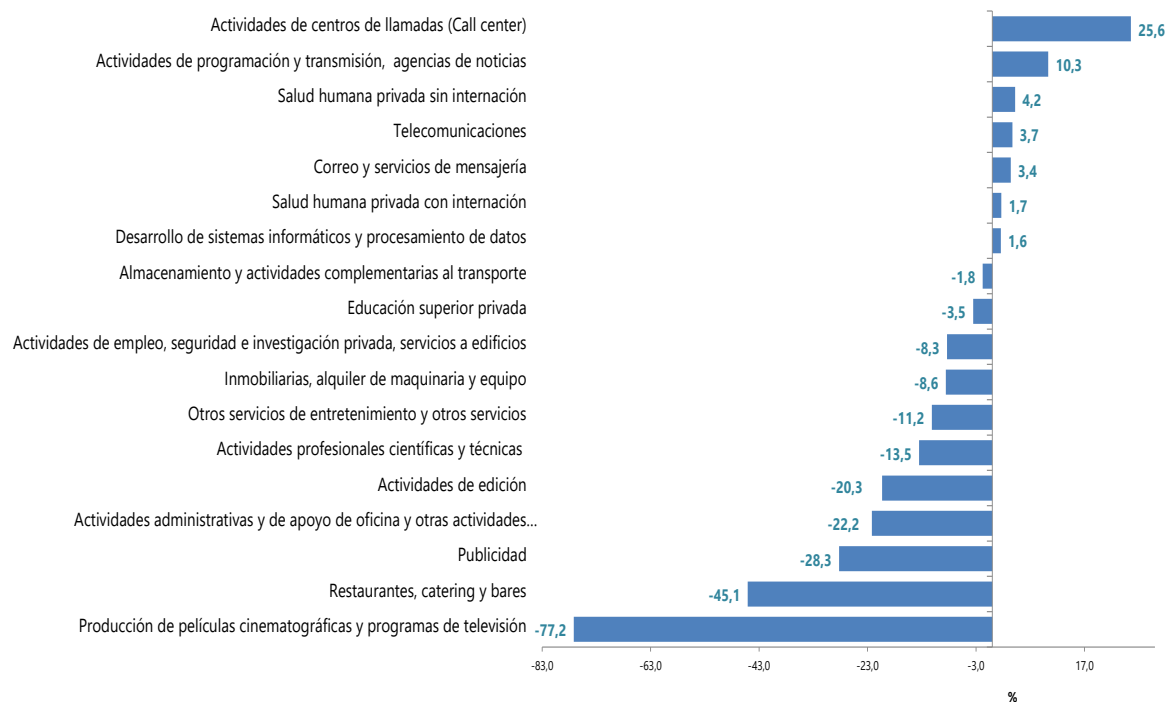

Fuente: DANE, Secretaría Distrital de Desarrollo Económico (Convenio 317 de 2020) – EMSB
^p Cifra provisional

- Introducción
- Evolución general de los subsectores de servicios
- Evolución por subsector de servicios
- Ficha metodológica
- Glosario



INTRODUCCIÓN

La Encuesta Mensual de Servicios de Bogotá es una operación estadística por medio de la cual el Departamento Administrativo Nacional de Estadística (DANE) obtiene la información de las variables principales del sector servicios para el análisis de su evolución en el corto plazo en la ciudad de Bogotá.

En el proceso permanente de mejoramiento y actualización de las estadísticas económicas y con el propósito de responder a estándares nacionales e internacionales, tanto metodológicos como de clasificación, a partir del mes estadístico enero de 2020 se dan a conocer al público los resultados del rediseño de la Encuesta Mensual de Servicios de Bogotá que contempla varias mejoras metodológicas como la inclusión de resultados de la variable variación de los salarios promedio por subsector de servicios y tipo de contratación, además del paso a un muestreo probabilístico basado en un marco mejorado que incrementó la cobertura al implementar menores parámetros de inclusión. (Para mayor información en el cambio de parámetros de inclusión véase el archivo de anexos de la EMSB específicamente el Anexo 13 "A13. Notas metodológicas").

También se entregan resultados bajo una nueva desagregación pasando de 15 a 18 subsectores de servicios; dentro de los nuevos subsectores se encuentra la división 58 "Actividades de edición" que en la versión 3.0 de la CIIU estaba clasificada como actividades de manufactura y en la versión 4.0 de la CIIU pasó a clasificarse como una actividad de servicios.

Adicionalmente la actividad "Salud humana privada", se desagrega en las actividades "Salud humana privada con internación" y "Salud humana privada sin internación", de manera similar las "Actividades administrativas y de apoyo de oficina y otras actividades" se divide en "Actividades administrativas y de apoyo de oficina y otras actividades excepto call center" y "Actividades de centros de llamadas (Call center)".

1. EVOLUCIÓN GENERAL DE LOS SUBSECTORES DE SERVICIOS

1.1 Variación anual de los ingresos nominales y contribución por tipo de ingresos, según subsector de servicios (enero 2021 / enero 2020)

En enero de 2021, siete de los dieciocho subsectores de servicios presentaron variación positiva en los ingresos totales, en comparación con enero de 2020.

Tabla 1. Variación anual de los ingresos y contribución por tipo de ingresos, según subsector de servicios
Enero 2021^p / enero 2020

| Sección | División | Descripción | Clasificación CIU Rev. 4 A.C. | | | |
|---------|---|--|-------------------------------------|------------------------|---|----------------|
| | | | Ingresos nominales Variación (%) | Ingresos por servicios | Venta de Mercancías Contribución ^(PP) | Otros Ingresos |
| H | División 52 | Almacenamiento y actividades complementarias al transporte | -1,8 | 0,4 | 0,1 | -2,3 |
| H | División 53 | Correo y servicios de mensajería | 3,4 | 2,6 | -0,1 | 0,8 |
| I | División 56 | Restaurantes, catering y bares | -45,1 | -41,5 | -2,2 | -1,4 |
| J | División 58 | Actividades de edición | -20,3 | -15,9 | -2,5 | -1,9 |
| J | División 59, excepto Clase 5920 | Producción de películas cinematográficas y programas de televisión | -77,2 | -47,8 | -27,9 | -1,5 |
| J | División 60 y Clase 6391 | Actividades de programación y transmisión, agencias de noticias | 10,3 | 9,9 | 0,0 | 0,5 |
| J | División 61 | Telecomunicaciones | 3,7 | 6,4 | -2,8 | 0,1 |
| J | División 62, División 63, excepto Clase 6391 | Desarrollo de sistemas informáticos y procesamiento de datos | 1,6 | 5,7 | -4,1 | 0,0 |
| LN | Sección L. División 68 Sección N. Divisiones 7710, 7729 y 7730 | Inmobiliarias, alquiler de maquinaria y equipo | -8,6 | -7,0 | -0,2 | -1,4 |
| M | Divisiones 69, 70, 71, 72, Clase 7320, División 74 | Actividades profesionales científicas y técnicas | -13,5 | -13,6 | 0,2 | -0,1 |
| M | Clase 7310 | Publicidad | -28,3 | -27,8 | 0,0 | -0,4 |
| N | Divisiones 78, 80 y 81, excepto Clase 8130 | Actividades de empleo, seguridad e investigación privada, servicios a edificios | -8,3 | -8,1 | -0,2 | -0,1 |
| N | Clase 8220 | Actividades de centros de llamadas (Call center) | 25,6 | 25,1 | 0,0 | 0,5 |
| N | División 82 excepto Clase 8220 | Actividades administrativas y de apoyo de oficina y otras actividades, excepto call center | -22,2 | -23,3 | -0,1 | 1,2 |
| P | Grupo 854 | Educación superior privada | -3,5 | -4,0 | -0,1 | 0,6 |
| Q | Clase 8610 | Salud humana privada con internación | 1,7 | 1,9 | 0,0 | -0,3 |
| Q | División 86 excepto Clase 8610 | Salud humana privada sin internación | 4,2 | 4,9 | -0,9 | 0,2 |
| S | Divisiones 90, 92, 93, 95 y 96 | Otros servicios de entretenimiento y otros servicios | -11,2 | -8,9 | -1,6 | -0,6 |

Fuente: DANE, Secretaría Distrital de Desarrollo Económico (Convenio 317 de 2020) – EMSB

^p Cifra provisional

(PP) Puntos porcentuales

Nota: por aproximación decimal, se puede presentar diferencia en la suma de las contribuciones frente a la variación total.

1.2 Variación anual del personal ocupado total y contribución por tipo de contratación, según subsector de servicios (enero 2021 / enero 2020)

En enero de 2021, dos de los dieciocho subsectores de servicios presentaron variación positiva en el personal ocupado total, en comparación con enero de 2020.

Tabla 2. Variación anual del personal ocupado total y contribución por categoría de contratación, según subsector de servicios Enero 2021^p / enero 2020

| Sección | División | Descripción | Clasificación CIU Rev. 4 A.C. | | Personal ocupado total [*] | Permanente | Temporal directo | Agencias | Misión** Hora cátedra*** |
|---------|--|--|-------------------------------|--|-------------------------------------|------------|------------------|----------|-----------------------------|
| | | | Variación (%) | | Contribución (PP) | | | | |
| H | División 52 | Almacenamiento y actividades complementarias al transporte | -16,5 | | -4,1 | | -8,2 | -4,2 | -- |
| H | División 53 | Correo y servicios de mensajería | -5,6 | | -2,9 | | 1,9 | -4,6 | -- |
| I | División 56 | Restaurantes, catering y bares | -30,3 | | -16,8 | | -11,7 | -1,8 | -- |
| J | División 58 | Actividades de edición | -11,9 | | -6,4 | | -3,4 | -2,1 | -- |
| J | División 59, excepto Clase 5920 | Producción de películas cinematográficas y programas de televisión | -36,4 | | -26,8 | | -3,7 | -5,9 | -- |
| J | División 60 y Clase 6391 | Actividades de programación y transmisión, agencias de noticias | -4,4 | | 0,2 | | -4,0 | -0,6 | -- |
| J | División 61 | Telecomunicaciones | -5,4 | | -0,7 | | 0,9 | -5,5 | -- |
| J | División 62, División 63, excepto Clase 6391 | Desarrollo de sistemas informáticos y procesamiento de datos | -3,7 | | -1,0 | | -2,5 | -0,2 | -- |
| LN | Sección L. División 68 Sección N. Divisiones 7710, 7729 y 7730 | Inmobiliarias, alquiler de maquinaria y equipo | -10,9 | | -6,4 | | -4,0 | -0,5 | -- |
| M | Divisiones 69, 70, 71, 72, Clase 7320, División 74 | Actividades profesionales científicas y técnicas | -13,7 | | -6,4 | | -6,7 | -0,6 | -- |
| M | Clase 7310 | Publicidad | -11,2 | | -7,3 | | -1,9 | -2,0 | -- |
| N | Divisiones 78, 80 y 81, excepto Clase 8130 | Actividades de empleo, seguridad e investigación privada, servicios a edificios | -12,0 | | -1,7 | | -3,2 | 0,0 | -7,0 |
| N | Clase 8220 | Actividades de centros de llamadas (Call center) | 16,8 | | 12,7 | | 4,4 | -0,3 | -- |
| N | División 82 excepto Clase 8220 | Actividades administrativas y de apoyo de oficina y otras actividades, excepto call center | -11,8 | | -3,3 | | -3,0 | -5,6 | -- |
| P | Grupo 854 | Educación superior privada | -7,7 | | -2,2 | | -4,7 | -0,1 | -0,7 |
| Q | Clase 8610 | Salud humana privada con internación | 5,6 | | 2,1 | | 3,1 | 0,4 | -- |
| Q | División 86 excepto Clase 8610 | Salud humana privada sin internación | -2,7 | | -4,0 | | 0,5 | 0,8 | -- |
| S | Divisiones 90, 92, 93, 95 y 96 | Otros servicios de entretenimiento y otros servicios | -12,3 | | -8,0 | | -0,7 | -3,6 | -- |

Fuente: DANE, Secretaría Distrital de Desarrollo Económico (Convenio 317 de 2020) – EMSB

^p Cifra provisional

(PP) Puntos porcentuales

* Incluye personal permanente, personal temporal directo y personal temporal contratado a través de agencias de suministro de personal.

** Personal en misión aplica para la sección N, divisiones 78, 80 y 81, excepto Clase 8130.

*** Personal hora cátedra aplica para la sección P - grupo 854 .

Nota: por aproximación decimal, se puede presentar diferencia en la suma de las contribuciones frente a la variación total.

1.3 Variación anual de los salarios y contribución por tipo de contratación, según subsector de servicios (enero 2021 / enero 2020)

En enero de 2021, catorce de los dieciocho subsectores de servicios presentaron variación positiva en los salarios, en comparación con enero de 2020.

Tabla 3. Variación anual de los salarios y contribución por categoría de contratación, según subsector de servicios Enero 2021^p / enero 2020

| Clasificación CIU Rev. 4 A.C. | | | Personal ocupado sin agencias ^a | Permanente | Temporal directo | Hora cátedra ^{***} |
|-------------------------------|---|--|---|-------------------|---------------------|-----------------------------|
| Sección | División | Descripción | Variación (%) | Contribución (PP) | | |
| H | División 52 | Almacenamiento y actividades complementarias al transporte | 11,5 | 13,6 | -2,1 | -- |
| H | División 53 | Correo y servicios de mensajería | 8,1 | 2,7 | 5,5 | -- |
| I | División 56 | Restaurantes, catering y bares | -1,6 | 2,5 | -4,1 | -- |
| J | División 58 | Actividades de edición | 5,1 | 4,5 | 0,7 | -- |
| J | División 59, excepto Clase 5920 | Producción de películas cinematográficas y programas de televisión | 1,4 | -9,5 | 10,9 | -- |
| J | División 60 y Clase 6391 | Actividades de programación y transmisión, agencias de noticias | 8,9 | 7,0 | 2,0 | -- |
| J | División 61 | Telecomunicaciones | 0,0 | -0,6 | 0,6 | -- |
| J | División 62, División 63, excepto Clase 6391 | Desarrollo de sistemas informáticos y procesamiento de datos | 10,3 | 10,8 | -0,5 | -- |
| LN | Sección L. División 68 Sección N. Divisiones 7710, 7729 y 7730 | Inmobiliarias, alquiler de maquinaria y equipo | 6,3 | 7,2 | -0,9 | -- |
| M | Divisiones 69, 70, 71, 72, Clase 7320, División 74 | Actividades profesionales científicas y técnicas | 8,7 | 9,5 | -0,8 | -- |
| M | Clase 7310 | Publicidad | -0,3 | -1,5 | 1,2 | -- |
| N | Divisiones 78, 80 y 81, excepto Clase 8130 | Actividades de empleo, seguridad e investigación privada, servicios a edificios | 5,2 | 2,1 | 3,1 | -- |
| N | Clase 8220 | Actividades de centros de llamadas (Call center) | 5,4 | 5,8 | -0,4 | -- |
| N | División 82 excepto Clase 8220 | Actividades administrativas y de apoyo de oficina y otras actividades, excepto call center | -5,9 | -5,4 | -0,6 | -- |
| P | Grupo 854 | Educación superior privada | 1,5 | 2,8 | 0,3 | -1,6 |
| Q | Clase 8610 | Salud humana privada con internación | 3,7 | 0,7 | 3,0 | -- |
| Q | División 86 excepto Clase 8610 | Salud humana privada sin internación | 4,4 | 2,8 | 1,6 | -- |
| S | Divisiones 90, 92, 93, 95 y 96 | Otros servicios de entretenimiento y otros servicios | 6,4 | 3,8 | 2,6 | -- |

Fuente: DANE, Secretaría Distrital de Desarrollo Económico (Convenio 317 de 2020) – EMSB

^p Cifra provisional

(PP) Puntos porcentuales

* Incluye personal permanente, personal temporal directo y personal temporal contratado a través de agencias de suministro de personal.

** Personal en misión aplica para la sección N, divisiones 78, 80 y 81, excepto Clase 8130.

*** Personal hora cátedra aplica para la sección P - grupo 854 .

Nota: por aproximación decimal, se puede presentar diferencia en la suma de las contribuciones frente a la variación total.

1.4 Variación doce meses de los ingresos nominales, personal ocupado total y salarios, según subsector de servicios

Tabla 4. Variación doce meses de los ingresos nominales, personal ocupado total y salarios, según subsector de servicios

| Sección | División | Descripción | Variación (%) Doce meses | | |
|---------|--|--|--------------------------|-------------------------|------------|
| | | | Ingresos | Personal Ocupado total* | Salarios** |
| H | División 52 | Almacenamiento y actividades complementarias al transporte | -17,3 | -15,6 | 4,7 |
| H | División 53 | Correo y servicios de mensajería | 1,5 | -7,6 | 3,7 |
| I | División 56 | Restaurantes, catering y bares | -43,3 | -22,8 | -12,6 |
| J | División 58 | Actividades de edición | -23,4 | -7,2 | 5,0 |
| J | División 59, excepto Clase 5920 | Producción de películas cinematográficas y programas de televisión | -70,6 | -31,8 | -18,9 |
| J | División 60 y Clase 6391 | Actividades de programación y transmisión, agencias de noticias | -13,9 | -5,2 | -0,9 |
| J | División 61 | Telecomunicaciones | -1,3 | -10,5 | 7,3 |
| J | División 62, División 63, excepto Clase 6391 | Desarrollo de sistemas informáticos y procesamiento de datos | 5,8 | -0,7 | 7,0 |
| LN | Sección L. División 68 Sección N. Divisiones 7710, 7729 y 7730 | Inmobiliarias, alquiler de maquinaria y equipo | -12,0 | -7,8 | 0,9 |
| M | Divisiones 69, 70, 71, 72, Clase 7320, División 74 | Actividades profesionales científicas y técnicas | -14,6 | -10,4 | 6,0 |
| M | Clase 7310 | Publicidad | -24,5 | -15,8 | 2,1 |
| N | Divisiones 78, 80 y 81, excepto Clase 8130 | Actividades de empleo, seguridad e investigación privada, servicios a edificios | -13,1 | -16,0 | 3,4 |
| N | Clase 8220 | Actividades de centros de llamadas (Call center) | 24,4 | 14,5 | 7,9 |
| N | División 82 excepto Clase 8220 | Actividades administrativas y de apoyo de oficina y otras actividades, excepto call center | -26,4 | -7,3 | -4,1 |
| P | Grupo 854 | Educación superior privada | -8,2 | -6,7 | 2,9 |
| Q | Clase 8610 | Salud humana privada con internación | -7,0 | 4,7 | 2,9 |
| Q | División 86 excepto Clase 8610 | Salud humana privada sin internación | -6,7 | -4,6 | 0,0 |
| S | Divisiones 90, 92, 93, 95 y 96 | Otros servicios de entretenimiento y otros servicios | -21,9 | -7,9 | -6,2 |

Fuente: DANE, Secretaría Distrital de Desarrollo Económico (Convenio 317 de 2020) – EMSB

p Cifra provisional

* Incluye personal permanente, personal temporal directo y personal temporal contratado a través de agencias de suministro de personal.

** Hace referencia a la variación de los salarios promedio del personal ocupado total excluyendo al personal contratado a través de agencias de suministro de personal.

2. EVOLUCIÓN POR SUBSECTOR DE SERVICIOS

A continuación, se presentan los tres subsectores de servicios con las variaciones de ingresos nominales más altas y los tres subsectores con las variaciones negativas más grandes.

2.1 Subsectores de servicios con las tres variaciones más altas

2.1.1 Actividades de centros de llamadas (Call center)

2.1.1.1 Variación anual: enero 2021 / enero 2020

En enero de 2021, los servicios de Actividades de centros de llamadas (Call center) registraron un crecimiento de 25,6% en los ingresos nominales, el personal ocupado total presentó un crecimiento de 16,8% y los salarios registraron un crecimiento de 5,4%, en comparación con enero de 2020.

Gráfico 2. Variación anual y contribución de los ingresos nominales por tipo, personal ocupado total y salarios por tipo de contratación

Actividades de centros de llamadas (Call center)
 Total Bogotá
 Enero 2021^P

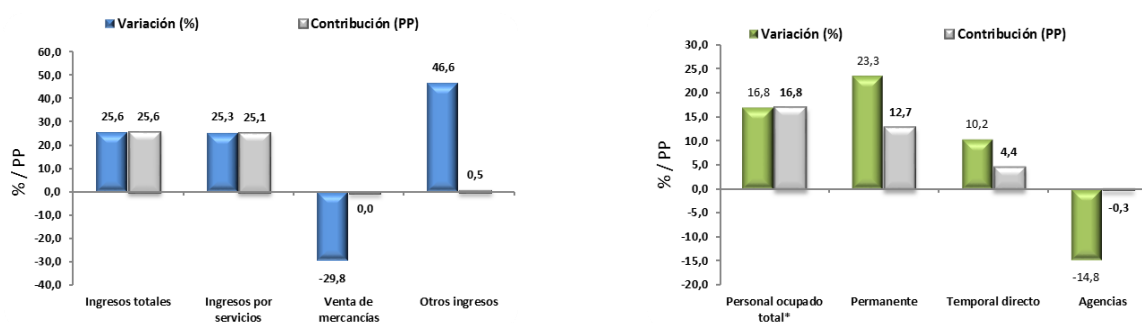

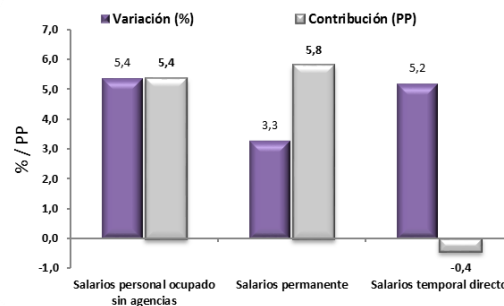

Fuente: DANE, Secretaría Distrital de Desarrollo Económico (Convenio 317 de 2020) – EMSB

p Cifra provisional

(PP) Puntos porcentuales

* Incluye personal permanente, personal temporal directo y personal temporal contratado a través de agencias de suministro de personal.

Nota: por aproximación decimal, se puede presentar diferencia en la suma de las contribuciones frente a la variación total.

En comparación con el mismo mes de 2020, en enero de 2021 los ingresos totales presentaron un aumento de 25,6%, que se explica por el incremento de 25,3% en los ingresos por servicios y de 46,6% en otros ingresos operacionales. Por su parte, se registró una disminución de 29,8% en la venta de mercancías.

En enero de 2021 el personal ocupado total presentó una variación de 16,8%, en comparación con enero de 2020, que se explica por el incremento de 23,3% en el personal permanente y de 10,2% en el personal temporal directo. Por su parte se presentó una disminución de 14,8% en el personal contratado a través agencias.

Mientras que los salarios en enero de 2021 presentaron un aumento de 5,4%, en comparación con enero de 2020, que se explica por el incremento de 3,3% en los salarios del personal permanente.

2.1.2 Actividades de programación y transmisión, agencias de noticias

2.1.2.1 Variación anual: enero 2021 / enero 2020

En enero de 2021, los servicios de Actividades de programación y transmisión, agencias de noticias registraron un crecimiento de 10,3% en los ingresos nominales, el personal ocupado total presentó una disminución de 4,4% y los salarios registraron un crecimiento de 8,9%, en comparación con enero de 2020.

Gráfico 3. Variación anual y contribución de los ingresos nominales por tipo, personal ocupado total y salarios por tipo de contratación
Actividades de programación y transmisión, agencias de noticias
Total Bogotá
Enero 2021^p

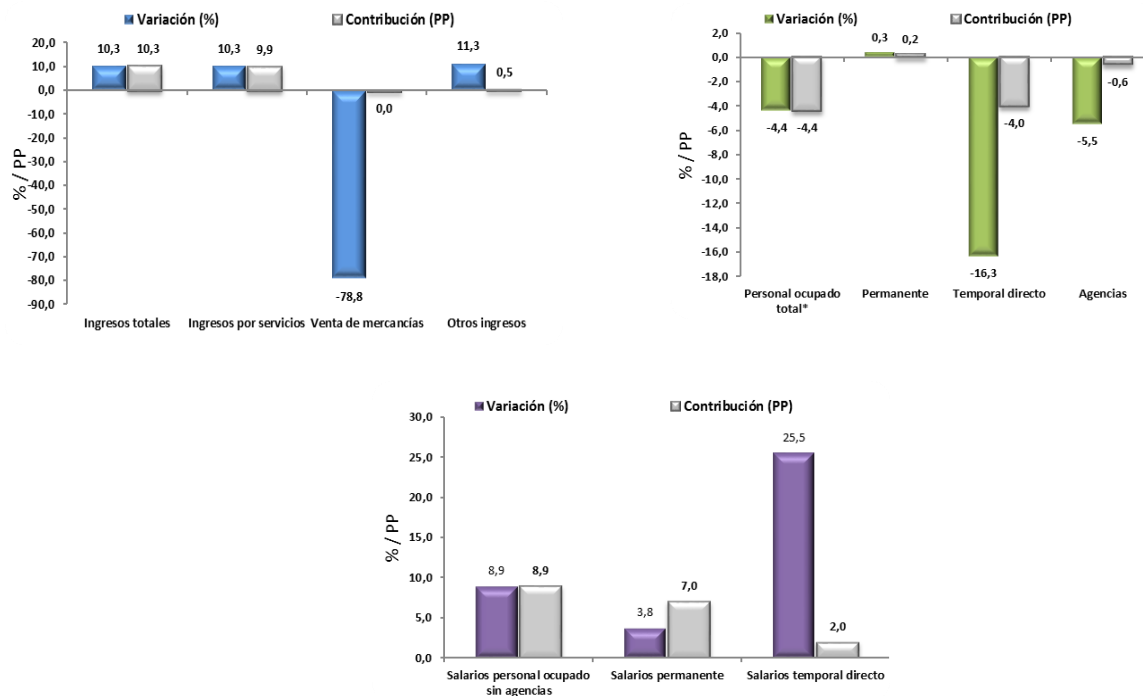

Fuente: DANE, Secretaría Distrital de Desarrollo Económico (Convenio 317 de 2020) – EMSB

^p Cifra provisional

(PP) Puntos porcentuales

* Incluye personal permanente, personal temporal directo y personal temporal contratado a través de agencias de suministro de personal.

En comparación con el mismo mes de 2020, en enero de 2021 los ingresos totales presentaron un aumento de 10,3%, que se explica por el incremento de 10,3% en los ingresos por servicios y de 11,3% en otros ingresos operacionales. Por su parte, se registró una variación negativa de 78,8% en los ingresos de venta de mercancías.

En enero de 2021 el personal ocupado total presentó una variación negativa de 4,4%, en comparación con enero de 2020, que se explica por una disminución de 16,3% en el personal temporal directo y de 5,5% en el personal contratado a través agencias. Por su parte, se presentó un incremento de 0,3% en el personal permanente.

Mientras que los salarios en enero de 2021 presentaron un aumento de 8,9%, en comparación con enero de 2020, que se explica por el incremento de 3,8% en los salarios del personal permanente y de 25,5% en los salarios del personal temporal directo.

2.1.3 Salud humana privada sin internación

2.1.3.1 Variación anual: enero 2021 / enero 2020

En enero de 2021, los servicios de Salud humana privada sin internación registraron un crecimiento de 4,2% en los ingresos nominales, el personal ocupado total presentó una disminución de 2,7% y los salarios registraron un crecimiento de 4,4%, en comparación con enero de 2020.

Gráfico 4. Variación anual y contribución de los ingresos nominales por tipo, personal ocupado total y salarios por tipo de contratación Salud humana privada sin internación Total Bogotá Enero 2021^p

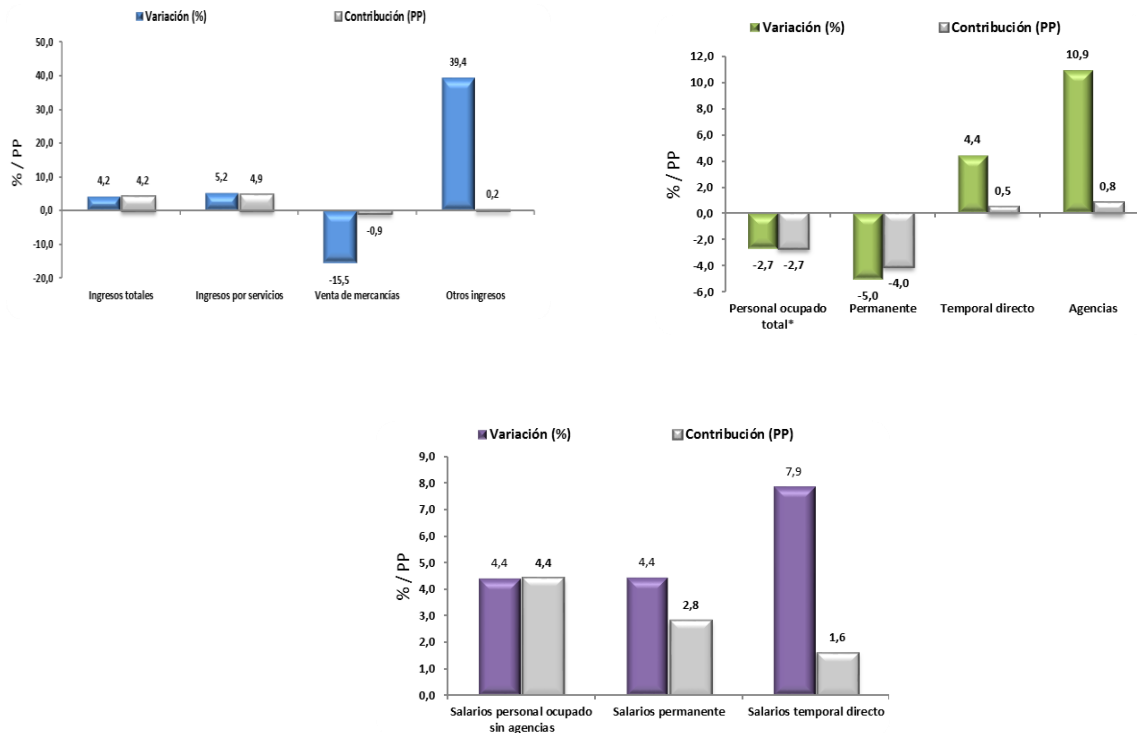

Fuente: DANE, Secretaría Distrital de Desarrollo Económico (Convenio 317 de 2020) – EMSB

^p Cifra provisional

(PP) Puntos porcentuales

* Incluye personal permanente, personal temporal directo y personal temporal contratado a través de agencias de suministro de personal.

En comparación con el mismo mes de 2020, en enero de 2021 los ingresos totales presentaron un aumento de 4,2%, que se explica por el incremento de 5,2% en los ingresos

por servicios y de 39,4% en otros ingresos operacionales. Por su parte, se registró una disminución de 15,5% en la venta de mercancías.

En enero de 2021 el personal ocupado total presentó una variación de negativa de 2,7%, en comparación con enero de 2020, que se explica por una disminución de 5,0% en el personal permanente. Por su parte, se presentó un incremento de 4,4% en el personal temporal directo y de 10,9% en el personal contratado a través agencias.

Mientras que los salarios en enero de 2021 presentaron un aumento de 4,4%, en comparación con enero de 2020, que se explica por el incremento de 4,4% en los salarios del personal permanente y de 7,9% en los salarios del personal temporal directo.

2.2 Subsectores de servicios con las tres variaciones negativas más grandes

2.2.1 Producción de películas cinematográficas y programas de televisión

2.2.1.1 Variación anual: enero 2021 / enero 2020

En enero de 2021, los servicios de Producción de películas cinematográficas y programas de televisión registraron una disminución de 77,2% en los ingresos nominales, el personal ocupado total presentó una disminución de 36,4% y los salarios registraron un crecimiento de 1,4%, en comparación con enero de 2020.

Gráfico 5. Variación anual y contribución de los ingresos nominales por tipo, personal ocupado total y salarios por tipo de contratación

Producción de películas cinematográficas y programas de televisión

Total Bogotá

Enero 2021^P

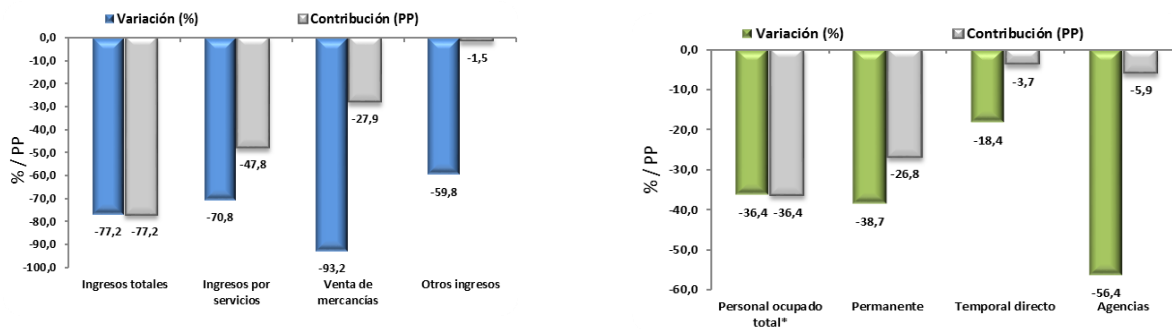

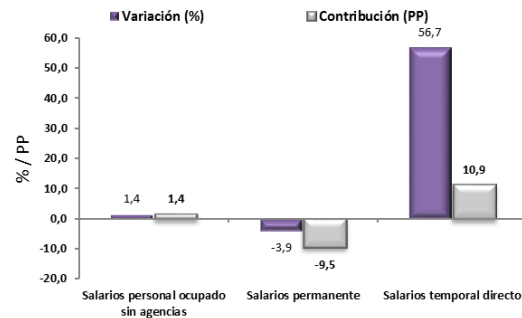

Fuente: DANE, Secretaría Distrital de Desarrollo Económico (Convenio 317 de 2020) – EMSB

p Cifra provisional

(PP) Puntos porcentuales

* Incluye personal permanente, personal temporal directo y personal temporal contratado a través de agencias de suministro de personal.

En comparación con el mismo mes de 2020, en enero de 2021 los ingresos totales presentaron una variación negativa de 77,2%, que se explica por una disminución de 70,8% en los ingresos por servicios, de 93,2% en la venta de mercancías y de 59,8% en otros ingresos operacionales.

En enero de 2021 el personal ocupado total presentó una variación negativa de 36,4%, en comparación con enero de 2020, que se explica por una disminución de 38,7% en el personal permanente, de 18,4% en el personal temporal directo y de 56,4% en el personal contratado a través agencias.

Mientras que los salarios en enero de 2021 presentaron un aumento de 1,4%, en comparación con enero de 2020, que se explica por el incremento de 56,7% en los salarios del personal temporal directo. Por su parte, se registró una disminución de 3,9% en los salarios del personal permanente.

2.2.2 Restaurantes, catering y bares

2.2.2.1 Variación anual: enero 2021 / enero 2020

En enero de 2021, los servicios de Restaurantes, catering y bares registraron una disminución de 45,1% en los ingresos nominales, el personal ocupado total presentó una disminución de 30,3% y los salarios registraron una disminución de 1,6%, en comparación con enero de 2020.

Enero 2021

Gráfico 6. Variación anual y contribución de los ingresos nominales por tipo, personal ocupado total y salarios por tipo de contratación
Restaurantes, catering y bares
Total Bogotá
Enero 2021^p

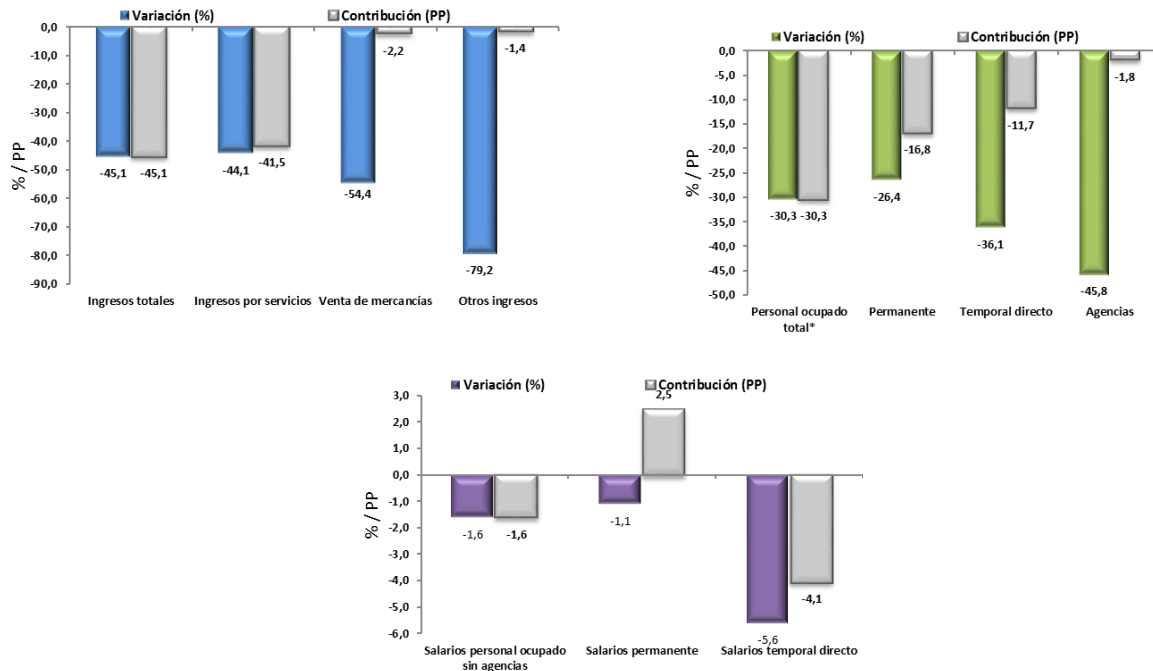

Fuente: DANE, Secretaría Distrital de Desarrollo Económico (Convenio 317 de 2020) – EMSB

^p Cifra provisional

(PP) Puntos porcentuales

* Incluye personal permanente, personal temporal directo y personal temporal contratado a través de agencias de suministro de personal.

En comparación con el mismo mes de 2020, en enero de 2021 los ingresos totales presentaron una variación negativa de 45,1%, que se explica por una disminución de 44,1% en los ingresos por servicios, de 54,4% en la venta de mercancías y de 79,2% en otros ingresos operacionales.

En enero de 2021 el personal ocupado total presentó una variación de negativa 30,3%, en comparación con enero de 2020, que se explica por una disminución de 26,4% en el personal permanente, de 36,1% en el personal temporal directo y de 45,8% en el personal contratado a través agencias.

Mientras que los salarios en enero de 2021 presentaron una disminución de 1,6%, en comparación con enero de 2020, que se explica por la disminución de 5,6% en los salarios del personal temporal directo.

2.2.3 Publicidad

2.2.3.1 Variación anual: enero 2021 / enero 2020

En enero de 2021, los servicios de Publicidad registraron una disminución de 28,3% en los ingresos nominales, el personal ocupado total presentó una disminución de 11,2% y los salarios registraron una disminución de 0,3%, en comparación con enero de 2020.

Gráfico 7. Variación anual y contribución de los ingresos nominales por tipo, personal ocupado total y salarios por tipo de contratación Publicidad Total Bogotá Enero 2021^p

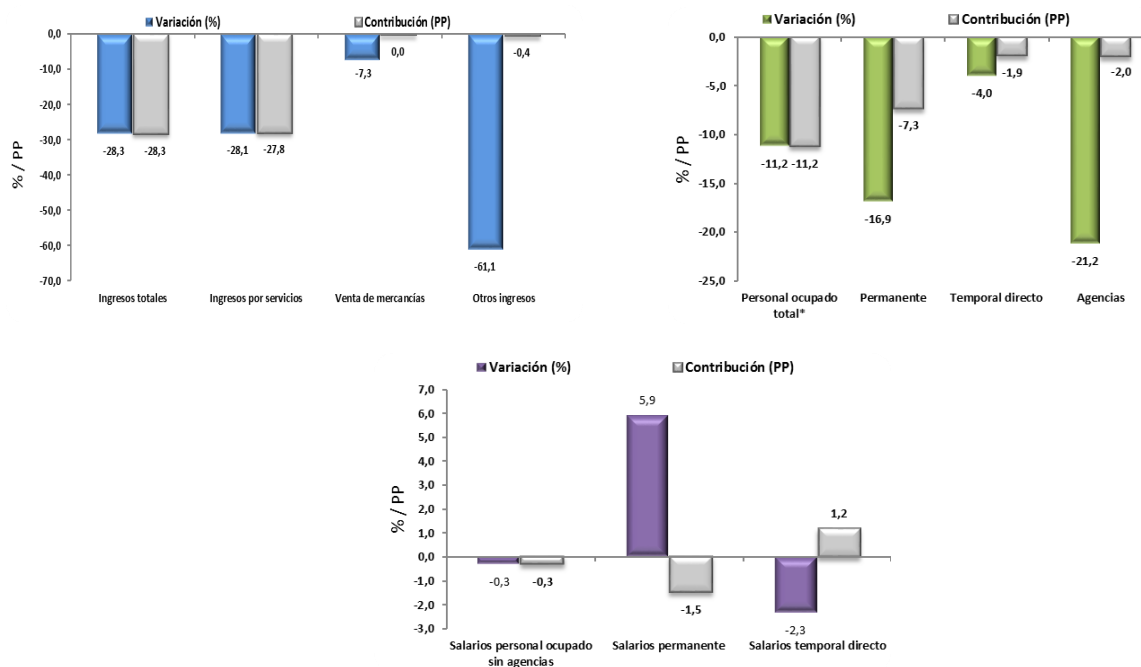

Fuente: DANE, Secretaría Distrital de Desarrollo Económico (Convenio 317 de 2020) – EMSB

^p Cifra provisional

(PP) Puntos porcentuales

* Incluye personal permanente, personal temporal directo y personal temporal contratado a través de agencias de suministro de personal.

En comparación con el mismo mes de 2020, en enero de 2021 los ingresos totales presentaron una variación negativa de 28,3%, que se explica por una disminución de 28,1% en los ingresos por servicios, de 7,3% en la venta de mercancías y de 61,1% en otros ingresos operacionales.



En enero de 2021 el personal ocupado total presentó una variación negativa de 11,2%, en comparación con enero de 2020, que se explica por una disminución de 16,9% en el personal permanente, de 4,0% en el personal temporal directo y de 21,2% en el personal contratado a través agencias.

Mientras que los salarios en enero de 2021 presentaron una disminución de 0,3%, en comparación con enero de 2020, que se explica por la contribución de -1,5pp en los salarios del personal permanente.

FICHA METODOLÓGICA

UNIVERSO DE ESTUDIO

Son las unidades económicas formalmente establecidas (con NIT y registro mercantil) ubicadas en la ciudad de Bogotá, cuya principal actividad es la prestación de los servicios.

POBLACIÓN OBJETIVO

Son las unidades económicas formalmente establecidas (con NIT y registro mercantil) ubicadas en la ciudad de Bogotá que cumplen con los parámetros establecidos y cuya principal actividad es la prestación de alguno de los siguientes servicios:

Cuadro 1. Parámetros de inclusión según subsector de servicios

| Clasificación CIU Rev. 4 A.C. | | | |
|-------------------------------|---------------------------------|---|--|
| Sección | División | Descripción | Parámetros de inclusión |
| H | División 52 | Almacenamiento y actividades complementarias al transporte | \$1.300 millones de ingresos anuales y/o personal ocupado promedio anual mayor o igual a 20. |
| H | División 53 | Correo y servicios de mensajería | \$1.300 millones de ingresos anuales y/o personal ocupado promedio anual mayor o igual a 20. |
| I | División 56 | Restaurantes Catering y Bares | \$1.300 millones de ingresos anuales y/o personal ocupado promedio anual mayor o igual a 20. |
| J | División 58 | Actividades de edición | \$1.300 millones de ingresos anuales y/o personal ocupado promedio anual mayor o igual a 20. |
| J | División 59, excepto Clase 5920 | Producción de Películas cinematográficas y programas de televisión. | \$1.300 millones de ingresos anuales y/o personal ocupado promedio anual mayor o igual a 20. |
| J | División 60 y Clase 6391 | Actividades de programación, transmisión y/o difusión y Actividades de agencias de noticias | \$1.300 millones de ingresos anuales y/o personal ocupado promedio anual mayor o igual a 20. |
| J | División 61 | Telecomunicaciones | \$1.300 millones de ingresos anuales y/o personal ocupado promedio anual mayor o igual a 20. |

Boletín técnico

ENCUESTA MENSUAL DE SERVICIOS BOGOTÁ

Enero 2021



El futuro es de todos

Gobierno de Colombia

| | | | |
|----|--|--|---|
| J | División 62, División 63, excepto Clase 6391 | Desarrollo de sistemas informáticos, consultoría informática y actividades de servicios de información | \$1.300 millones de ingresos anuales y/o personal ocupado promedio anual mayor o igual a 20. |
| LN | División 68 y 77, excepto clase 7722 | Actividades inmobiliarias. Actividades de alquiler y arrendamiento | \$1.300 millones de ingresos anuales y/o personal ocupado promedio anual mayor o igual a 20. |
| M | Divisiones 69, 70, 71, 72, Clase 7320, División 74 | Actividades profesionales, científicas y técnicas. | \$1.300 millones de ingresos anuales y/o personal ocupado promedio anual mayor o igual a 20. |
| M | Clase 7310 | Publicidad | \$1.300 millones de ingresos anuales y/o personal ocupado promedio anual mayor o igual a 20. |
| N | Divisiones 78, 80 y 81, excepto Clase 8130 | Actividades de empleo, seguridad e investigación privada, servicios a edificios | \$1.300 millones de ingresos anuales y/o personal ocupado promedio anual mayor o igual a 100. |
| N | División 82 excepto la clase 8220 | Actividades administrativas y de apoyo de oficinas y otras actividades de apoyo a empresas | \$1.300 millones de ingresos anuales y/o personal ocupado promedio anual mayor o igual a 20. |
| N | Clase 8220 | Actividades de centros de llamadas (Call center) | \$1.300 millones de ingresos anuales y/o personal ocupado promedio anual mayor o igual a 100. |
| P | Grupo 854 | Educación superior | \$1.300 millones de ingresos anuales y/o personal ocupado promedio anual mayor o igual a 20. |
| Q | Clase 8610 | Actividades de hospitales y clínicas con internación | 1.300 millones de ingresos anuales y/o personal ocupado promedio anual mayor o igual a 20. |
| Q | Divisiones 86 y 87, excepto clases 8610 y 8790 | Actividades de atención de la salud humana, excluyendo con internación | \$1.300 millones de ingresos anuales y/o personal ocupado promedio anual mayor o igual a 20. |
| S | División 90, clase 9200, división 93, clase 9511 y división 96 | Actividades creativas, artísticas y de entretenimiento. Actividades de juegos de azar y apuestas | \$1.300 millones de ingresos anuales y/o personal ocupado promedio anual mayor o igual a 20. |

COBERTURA GEOGRÁFICA

La cobertura geográfica de la EMSB corresponde a la ciudad de Bogotá.

MARCO DE LA MUESTRA

El marco estadístico de la EMSB es un listado de 4011 unidades locales de empresas que se identifican con el NIT o registro mercantil y se ubican con la dirección, teléfono y correo electrónico. Para su construcción se partió del directorio conformado por las investigaciones DANE que incluyen actividades del sector de servicios, entre estas la EAS (Encuesta Anual de Servicios), EMS (Encuesta Mensual de Servicios), MTSB (Muestra Trimestral de Servicios Bogotá). Su cobertura es la ciudad de Bogotá y se ha alimentado de registros administrativos, como PILA, suministrados por el grupo de directorios del DANE, directorio del censo económico y de la mini encuesta de Bogotá realizada en el año 2018.

TAMAÑO DE LA MUESTRA

La muestra seleccionada a partir del marco es de 1.603 fuentes.

UNIDADES ESTADÍSTICAS

Unidad de observación: Es la unidad local de empresas formalmente establecidas con NIT y registro mercantil, ubicadas en la ciudad de Bogotá, que de manera exclusiva o predominante se dedica a las actividades económicas del sector servicios determinadas en la CIIU Rev. 4 A.C., que enmarcan la EMSB.

Unidad de muestreo: Son las unidades locales de empresas ubicadas en la ciudad de Bogotá que por su tamaño en ingresos o personal ocupado cumplen con los parámetros de interés para la sección correspondiente (Cuadro 1) de acuerdo a su actividad en CIIU4.

Unidad de análisis: Ingresos nominales operacionales por tipo de ingresos y personal ocupado por categoría de ocupación, según subsector de servicios.

TIPO DE INVESTIGACIÓN

Muestra probabilística estratificada aleatoria para cada uno de los dominios de estudio. Excepto para las *“Actividades cinematográficas, de video y programas de televisión”*, y *“Actividades de programación, transmisión y/o difusión de agencias de noticias”*, en las cuales se miden todas las empresas del directorio que cumplen con los parámetros de inclusión.

INDICADORES DE CALIDAD

- El porcentaje de cobertura para el periodo enero 2021 fue 97,3%
- La tasa de no respuesta fue de 2,7%

Tabla 5. Tasas de cobertura e imputación por variable de ingresos, personal ocupado y costos de personal ocupado sin incluir agencia, según subsector de servicios.

| Descripción División - Clase CIIU Rev. 4 A.C. | Tasas de cobertura por variable | | | Tasas de imputación por variable | | |
|---|---------------------------------|------------------------|---|----------------------------------|------------------------|---|
| | Ingresos totales nominales | Personal ocupado total | Costos de personal ocupado sin agencias | Ingresos totales nominales | Personal ocupado total | Costos de personal ocupado sin agencias |
| Almacenamiento y actividades complementarias al transporte | 99,3 | 99,9 | 99,8 | 0,7 | 0,1 | 0,2 |
| Correo y servicios de mensajería | 99,9 | 99,4 | 99,3 | 0,1 | 0,6 | 0,7 |
| Restaurantes, catering y bares | 98,9 | 99,1 | 99,2 | 1,1 | 0,9 | 0,8 |
| Actividades de edición | 98,0 | 96,5 | 98,4 | 2,0 | 3,5 | 1,6 |
| Producción de películas cinematográficas y programas de televisión | 100,0 | 100,0 | 100,0 | 0,0 | 0,0 | 0,0 |
| Actividades de programación y transmisión, agencias de noticias | 100,0 | 100,0 | 100,0 | 0,0 | 0,0 | 0,0 |
| Telecomunicaciones | 99,0 | 99,3 | 98,8 | 1,0 | 0,7 | 1,2 |
| Desarrollo de sistemas informáticos y procesamiento de datos | 98,2 | 97,1 | 97,5 | 1,8 | 2,9 | 2,5 |
| Inmobiliarias, alquiler de maquinaria y equipo | 98,3 | 97,3 | 98,3 | 1,7 | 2,7 | 1,7 |
| Actividades profesionales científicas y técnicas | 98,4 | 97,7 | 98,4 | 1,6 | 2,3 | 1,6 |
| Publicidad | 99,8 | 100,0 | 100,0 | 0,2 | 0,0 | 0,0 |
| Actividades de empleo, seguridad e investigación privada, servicios a edificios | 97,3 | 96,2 | 94,4 | 2,7 | 3,8 | 5,6 |
| Actividades administrativas y de apoyo de oficina y otras actividades excepto call center | 100,0 | 100,0 | 100,0 | 0,0 | 0,0 | 0,0 |
| Actividades de centros de llamadas (Call center) | 100,0 | 100,0 | 100,0 | 0,0 | 0,0 | 0,0 |
| Educación superior privada | 97,9 | 97,2 | 97,7 | 2,1 | 2,8 | 2,3 |
| Salud humana privada con internación | 99,3 | 98,9 | 99,5 | 0,7 | 1,1 | 0,5 |
| Salud humana privada sin internación | 97,5 | 98,3 | 98,7 | 2,5 | 1,7 | 1,3 |
| Otros servicios de entretenimiento y otros servicios | 99,9 | 99,7 | 99,8 | 0,1 | 0,3 | 0,2 |

Fuente: DANE – EMSB

GLOSARIO

Principales términos utilizados:

Servicios: Productos heterogéneos generados cada vez que son solicitados, sobre los cuales no recaen derechos de propiedad por parte del usuario y no pueden ser negociados por separado de su producción, transportados o almacenados.

Ingresos: Valor monetario recibido por la empresa a cambio de la prestación de servicios a otras empresas y a los hogares.

Personal ocupado: Corresponde al personal que labora en la empresa o establecimiento, contratado de forma directa por esta o a través de empresas especializadas, y a los propietarios, socios y familiares sin remuneración fija.

Salarios promedio: hace referencia al salario promedio del personal ocupado contratado directamente por la empresa.

Sueldos y salarios del personal permanente: remuneración fija u ordinaria (en dinero y/o en especie) que percibe el trabajador por las labores desarrolladas en la empresa antes de deducciones y descuentos y están constituidos por el salario integral, los sueldos y salarios, horas extras, dominicales, festivos, comisiones por ventas bonificaciones o viáticos de carácter permanente cuya contratación es por término indefinido.

Sueldos y salarios del personal contratado directamente por la empresa: valor pagado al personal temporal contratado directamente por la empresa, pero con vinculación a término definido o fijo.

Boletín técnico
**ENCUESTA MENSUAL
DE SERVICIOS BOGOTÁ**

Enero 2021



El futuro
es de todos

Gobierno
de Colombia



@DANE_Colombia



/DANEColombia



/DANEColombia



DANEColombia

Si requiere información adicional, contáctenos a través del correo
contacto@dane.gov.co

Departamento Administrativo Nacional de Estadística (DANE)
Bogotá, D.C. / Colombia

www.dane.gov.co