



PRODUCTO INTERNO BRUTO ♦ Tercer trimestre de 2011 - Base 2005



Deteción de Requecimientos, Diseño, producción, análisis y difusión de las siguientes investigaciones estadísticas periódicas: Encuesta Continua de Hogares; Índice de Precios al Consumidor; Muestra Mensual Manufacturera; Comercio Exterior; Índice de Costos de Construcción de Vivienda; Índice de Costos de Construcción Ponderado; Censo de Edificaciones; Muestra Mensual de Comercio al por Menor; Encuesta Anual de Servicios; Encuesta Anual Manufacturera; Encuesta Anual de Comercio; Diseño del Censo General; Encuesta Nacional Agropecuaria - Muestra de Areas; Nomenclaturas y Clasificaciones; Cuentas Trimestrales; Estadísticas de Comercio de Construcción; Índice de Costos de la Educación Superior Privada; Encuesta de Microestablecimientos de Comercio, Servicios e Industrias; Estadísticas Vitales; Proyecciones de Población y Estudios Demográficos e Informe de Constante Económica Regional; Índice de precios de edificaciones nuevas; Índice de precios de vivienda nueva; cartera hipotecaria de vivienda; índice de salubridad prefalla; Encuesta de desempleo industrial; Encuesta de sacrificio de ganado; Encuesta de arroz y Cuentas Regionales; Servicio de Asesoría en Planificación Estadística.



Contenido

1. Comportamiento de la economía colombiana durante el tercer trimestre de 2011.
2. Comportamiento del PIB por el lado de la oferta.
3. Comportamiento del PIB por el lado de la demanda.
4. PIB a precios corrientes.
5. Ficha metodológica.
6. Glosario.
7. Anexos estadísticos.

Director

Dr. Jorge Raúl Bustamante Roldán

Subdirector

Dr. Christian Rafael Jaramillo Herrera

Director de Síntesis y Cuentas Nacionales

Dra. Ana Victoria Vega Acevedo

1. COMPORTAMIENTO DE LA ECONOMÍA COLOMBIANA DURANTE EL TERCER TRIMESTRE DE 2011

1.1. RESULTADOS GENERALES

En el tercer trimestre del año 2011 la economía colombiana creció en 7,7% con relación al mismo trimestre de 2010. Frente al trimestre inmediatamente anterior, el PIB aumentó en 1,7%.

Cuadro 1
Producto Interno Bruto
2009 / I - 2011 / III

Series desestacionalizadas

Periodo	Variación anual (%)	Variación trimestral (%)
2009 - I	1,0	0,5
II	0,8	0,8
III	1,0	0,5
IV	3,0	1,2
2010 - I	4,0	1,4
II	4,7	1,5
III	3,3	-0,8
IV	5,1	2,9
2011 - I	4,7	1,1
II	5,1	1,8
III	7,7	1,7

Fuente: DANE - Dirección de Síntesis y Cuentas Nacionales

Gráfico 1
Comportamiento interanual del PIB
 2009 / I - 2011 / III

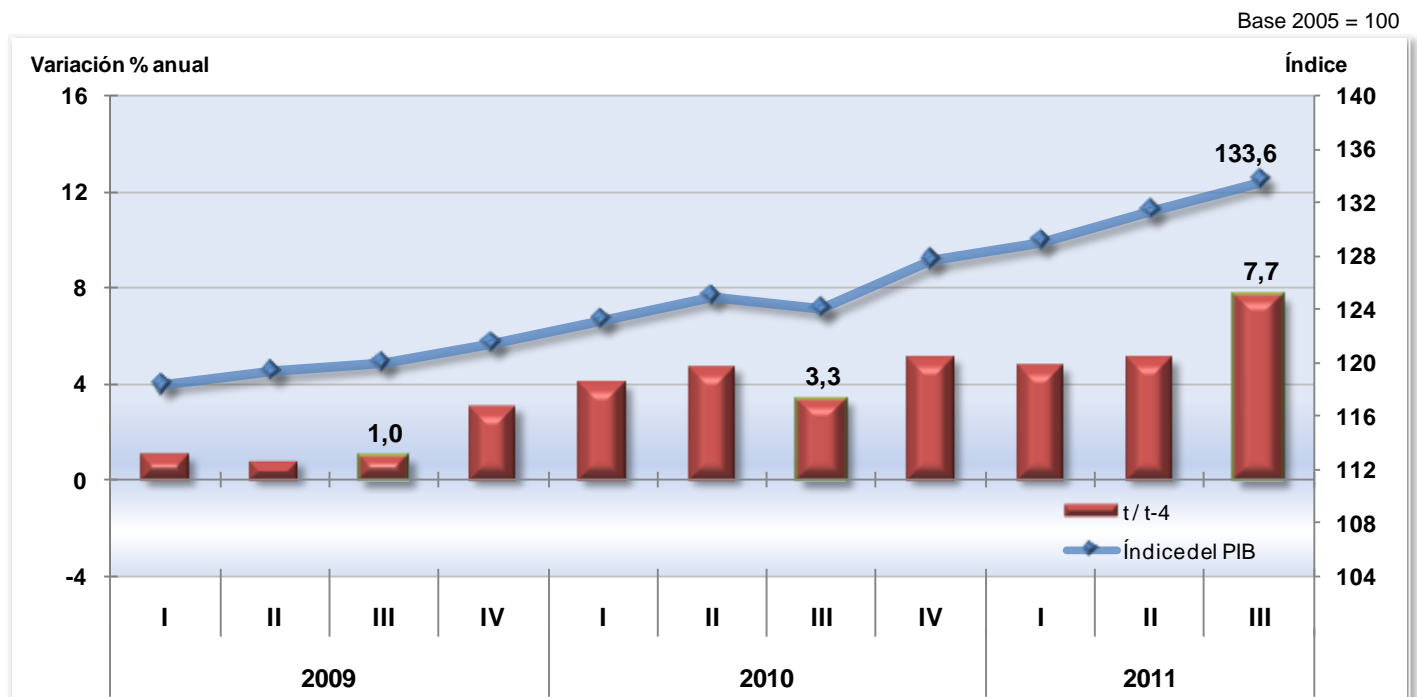

Fuente: DANE - Dirección de Síntesis y Cuentas Nacionales

Gráfico 2
Comportamiento trimestral del Producto Interno Bruto
 2009 / I - 2011 / III

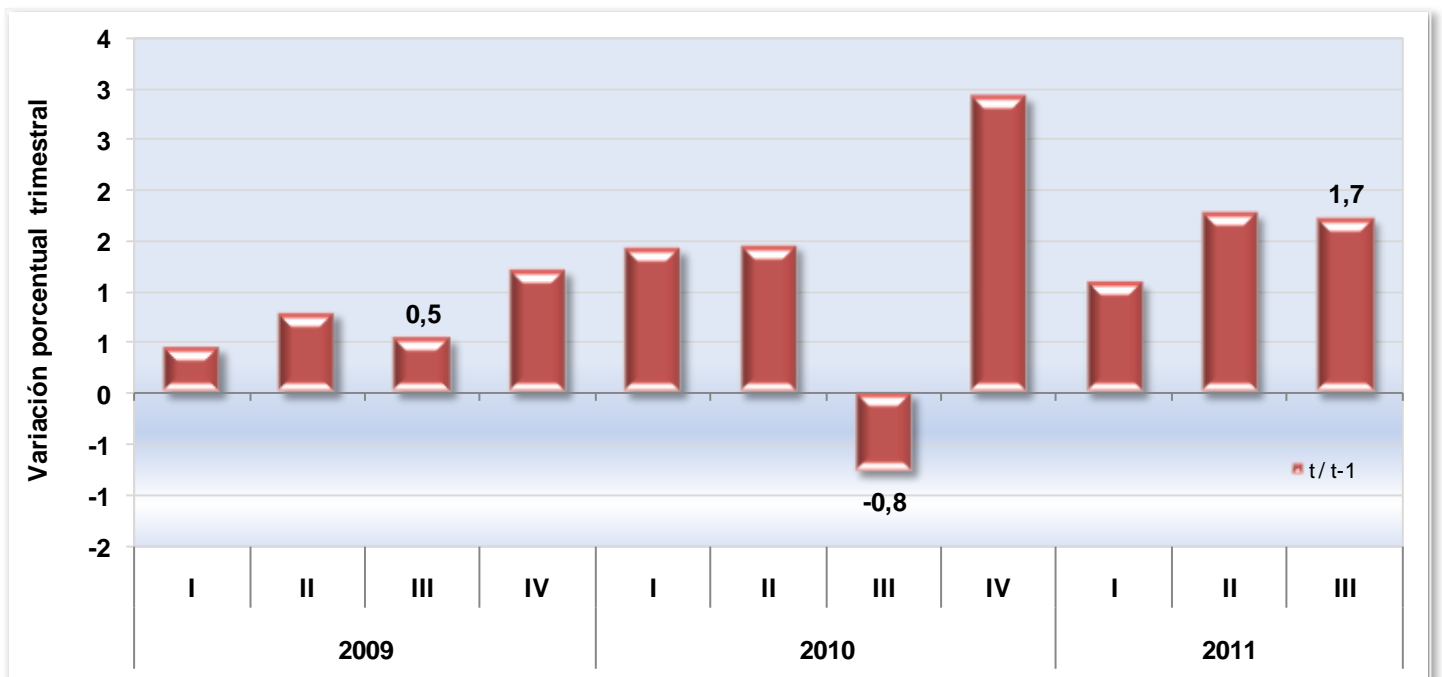

Fuente: DANE - Dirección de Síntesis y Cuentas Nacionales

1.2. OFERTA GLOBAL

1.2.1. Comportamiento trimestral del PIB por sectores de oferta

Al analizar el resultado del PIB en el tercer trimestre de 2011 comparado con el mismo periodo de 2010 por grandes ramas de actividad, se observaron las siguientes variaciones: 18,4% en explotación de minas y canteras; 18,1% en construcción; 8,5% en transporte, almacenamiento y comunicaciones; 6,6% en establecimientos financieros, seguros, actividades inmobiliarias y servicios a las empresas; 6,4% en comercio, reparación, restaurantes y hoteles; 5,2% en industrias manufactureras; 3,8% en agricultura, ganadería, caza, silvicultura y pesca; 3,8% en servicios sociales, comunales y personales; y 2,9% en suministro de electricidad, gas y agua. Por su parte, los impuestos, derechos y subvenciones, en conjunto, aumentaron 10,3%.

Cuadro 2
Comportamiento del PIB por Ramas
de Actividad Económica
2011 - III / 2010 - III

Variación porcentual anual - Series desestacionalizadas

Ramas de actividad	Variación porcentual
Agricultura, ganadería, caza, silvicultura y pesca	3,8
Explotación de minas y canteras	18,4
Industrias manufactureras	5,2
Suministro de electricidad, gas y agua	2,9
Construcción	18,1
Comercio, reparación, restaurantes y hoteles	6,4
Transporte, almacenamiento y comunicaciones	8,5
Establecimientos financieros, seguros, actividades inmobiliarias y servicios a las empresas	6,6
Actividades de servicios sociales, comunales y personales	3,8
Subtotal valor agregado	7,5
Impuestos menos subvenciones sobre la producción e importaciones	10,3
PRODUCTO INTERNO BRUTO	7,7

Fuente: DANE - Dirección de Síntesis y Cuentas Nacionales

Respecto al segundo trimestre de 2011, se observaron las siguientes variaciones: 8,9% en construcción; 5,8% en explotación de minas y canteras; 2,3% en transporte, almacenamiento y comunicaciones; 1,6% en comercio, reparación, restaurantes y hoteles; 1,4% en establecimientos financieros, seguros, actividades inmobiliarias y servicios a las empresas; 1,0% en el sector agropecuario, silvicultura, caza y pesca; 1,0% en actividades de servicios sociales, comunales y personales; 0,8% en industrias manufactureras; y 0,7% en suministro de electricidad, gas y agua.

Cuadro 3
Comportamiento del PIB por Ramas
de Actividad Económica
(2011 - III / 2011 - II)

Variación porcentual trimestral - Series desestacionalizadas

Ramas de actividad	Variación porcentual
Agricultura, ganadería, caza, silvicultura y pesca	1,0
Explotación de minas y canteras	5,8
Industrias manufactureras	0,8
Suministro de electricidad, gas y agua	0,7
Construcción	8,9
Comercio, reparación, restaurantes y hoteles	1,6
Transporte, almacenamiento y comunicaciones	2,3
Establecimientos financieros, seguros, actividades inmobiliarias y servicios a las empresas	1,4
Actividades de servicios sociales, comunales y personales	1,0
Subtotal valor agregado	2,0
Impuestos menos subvenciones sobre la producción e importaciones	-1,4
PRODUCTO INTERNO BRUTO	1,7

Fuente: DANE - Dirección de Síntesis y Cuentas Nacionales

1.2.2. Comportamiento sectorial del PIB para lo corrido del año 2011 (enero - septiembre)

Dentro del periodo comprendido entre enero y septiembre del año 2011, el Producto Interno Bruto creció en 5,8% respecto al mismo periodo de 2010. Este comportamiento se explica por las siguientes variaciones sectoriales: 12,6% en explotación de minas y canteras; 7,2% en transporte, almacenamiento y comunicaciones; 6,6% en comercio, servicios de reparación, restaurantes y hoteles; 5,7% en establecimientos financieros, seguros, inmuebles y servicios a las empresas; 4,5% en agropecuario, silvicultura, caza y pesca; 4,1% en industrias manufactureras; 3,7% en construcción; 2,7% en servicios sociales, comunales y personales y 1,2% en electricidad, gas de ciudad y agua.

Por su parte, los impuestos y derechos netos de subvenciones aumentaron en 12,4% durante el mismo periodo.

Gráfico 3
Producto Interno Bruto
Variación porcentual en lo corrido del año
2011/2010 (enero - septiembre)

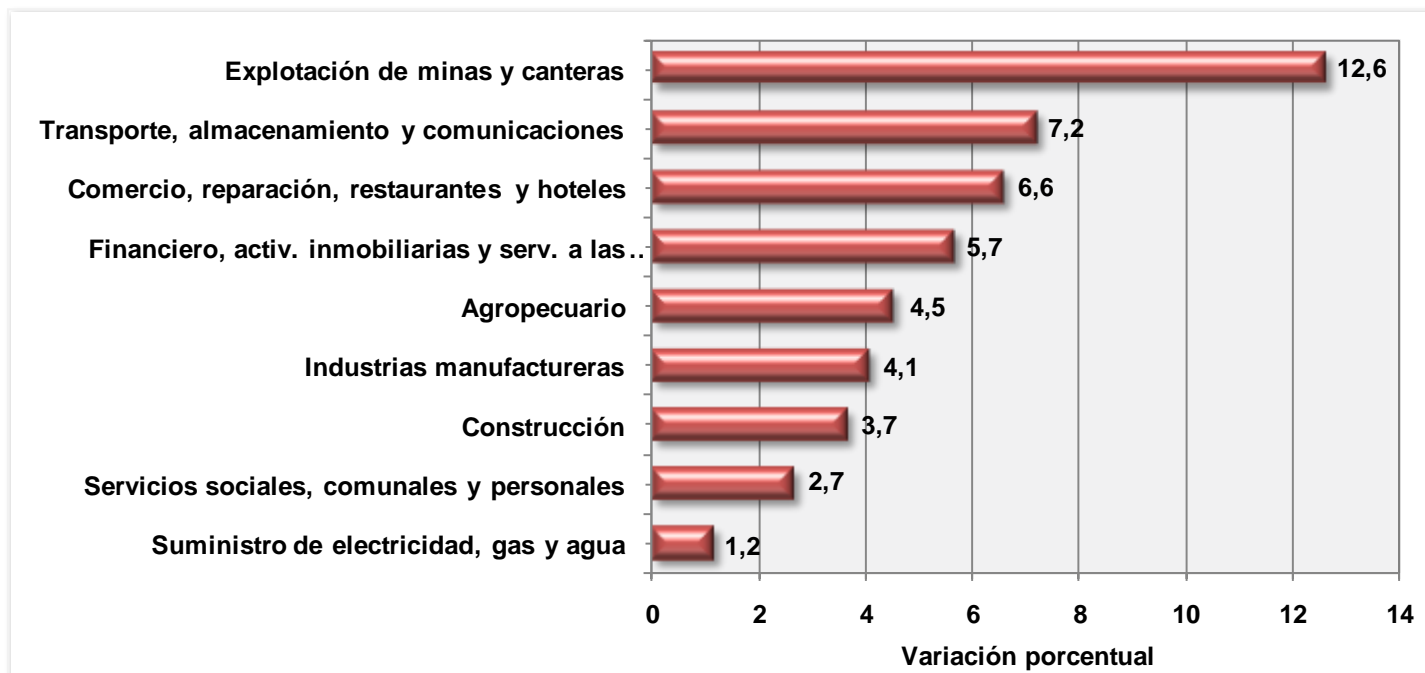

Fuente: DANE - Dirección de Síntesis y Cuentas Nacionales

1.3. DEMANDA GLOBAL

1.3.1. Comportamiento trimestral del PIB por componentes de demanda

Desde el punto de vista de la demanda, los componentes del PIB presentaron los siguientes comportamientos en el tercer trimestre de 2011: 6,4% en el consumo final; 18,7% en la formación bruta de capital y 10,5% de las exportaciones; todos comparados con el tercer trimestre de 2010.

El crecimiento en la demanda final es reflejo de lo sucedido en la oferta: el PIB creció en 7,7% y las importaciones en 18,8%, durante el mismo periodo.

Cuadro 4
Variación de los componentes
de la oferta y la demanda final
2011 - Tercer trimestre

Variación porcentual (%)	PIB	Importaciones	Consumo Final	Formación Bruta de capital	Exportaciones
2011 - III/ 2010 - III	7,7	18,8	6,4	18,7	10,5
2011 - III / 2011 - II	1,7	0,0	1,1	-0,8	1,8

Fuente: DANE - Dirección de Síntesis y Cuentas Nacionales

1.3.2. Comportamiento del PIB por componentes de demanda para lo corrido del año 2011 (enero - septiembre)

El comportamiento de la demanda entre enero y septiembre de 2011 estuvo representado por el aumento del consumo total en 5,7%, de las exportaciones en 9,7% y de la formación bruta de capital en 18,7%. De esta última, el componente correspondiente a la formación bruta de capital fijo creció en 15,4%. Por su parte, las importaciones aumentaron en 22,1%.

Cuadro 5
Variaciones año corrido
de la oferta y la demanda final
2011/2010 (enero - septiembre)

AGREGADO	(%)
	Variación porcentual 2011 / 2010
PIB	5,8
Importaciones	22,1
Consumo final	5,7
Formación Bruta de Capital	18,7
Exportaciones	9,7

Fuente: DANE - Dirección de Síntesis y Cuentas Nacionales

Gráfico 4
Oferta y Demanda Total
Variación año acumulado
2011 / 2010 (Enero - Septiembre)

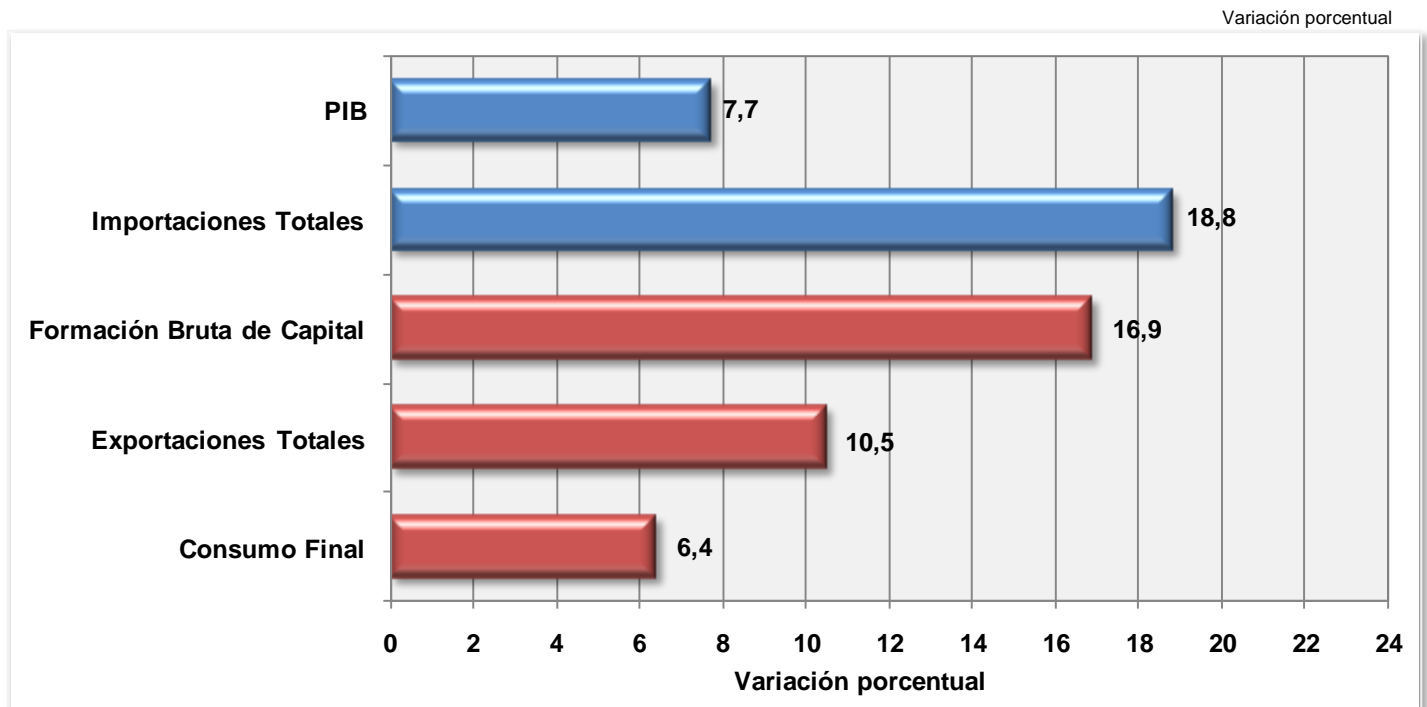

Fuente: DANE - Dirección de Síntesis y Cuentas Nacionales

1.4. ENTORNO MACROECONÓMICO

Durante el tercer trimestre de 2011, los principales indicadores económicos del país presentaron los siguientes comportamientos, todos comparados con el mismo periodo de 2010:

En el mercado laboral se observó descenso en la tasa de desempleo, de subempleo subjetivo y la tasa de subempleo objetivo; de otra parte, se presentó crecimiento tanto en el porcentaje de la población en edad de trabajar, como en las tasas de ocupación a nivel global.

Así mismo, se registraron incrementos en las tasas de interés de colocación y captación, en el margen de intermediación y en la cartera bruta nacional.

Por su parte, disminuyeron las tasas de cambio nominal y real del peso; y aumentó el nivel de las reservas internacionales, así como de los medios de pago.

Finalmente, el índice de precios al consumidor -IPC- presentó crecimiento respecto al mismo periodo del año anterior.

1.4.1. Empleo

De acuerdo con la Gran Encuesta Integrada de Hogares - GEIH adelantada por el DANE para el tercer trimestre móvil (julio – septiembre) de 2011, la participación de la Población en Edad de Trabajar -PET- respecto a la población total fue de 78,8%, lo que representó un incremento porcentual respecto al mismo trimestre del año anterior en 0,2 puntos, la cual registró una participación en 78,6%, en dicho periodo.

Cuadro 6
Indicadores Trimestrales del Mercado Laboral
2009 / I - 2011 / III

(%)

Periodo		Porcentaje población en edad de trabajar	Tasas				
			Ocupación (O / P.E.T.)	Desempleo (D / P.E.A)	Global de Participación (P.E.A. / P.E.T.)	Subempleo (S / P.E.A.)	
						Subjetivo	Objetivo
2009	I	78,0	52,0	12,9	59,7	29,1	10,0
	II	78,1	54,2	11,7	61,4	29,3	11,6
	III	78,2	53,5	12,2	60,9	29,4	11,1
	IV	78,3	56,0	11,3	63,1	30,9	10,8
2010	I	78,4	54,0	13,0	62,0	31,6	12,3
	II	78,5	55,1	12,0	62,6	32,5	12,3
	III	78,6	55,6	11,5	62,8	33,6	13,0
	IV	78,6	56,7	10,7	63,4	32,6	12,6
2011	I	78,7	54,8	12,4	62,5	31,2	12,2
	II	78,8	56,0	11,1	63,1	31,3	11,8
	III	78,8	56,7	10,5	63,3	31,2	11,7

Fuente: DANE - Gran encuesta integrada de hogares

Nota: P.E.T.: Población en Edad de Trabajar; P.E.A.: Población Económicamente activa; O: Población ocupada;

D: Población desempleada; S: Subempleo.

Por su parte, la tasa de ocupación presentó una diferencia de 1,1 puntos porcentuales al comparar el tercer trimestre móvil (julio - septiembre) de 2011 con el mismo periodo de 2010, al pasar de 55,6% a 56,7% entre los dos periodos; esto significa un incremento de 683.923 ocupados, al pasar de 19'341.678 a 20'025.601 ocupados.

En la encuesta se evidenció un incremento de la Población en Edad de Trabajar, al pasar de 34'782.911 personas en el tercer trimestre móvil (julio - septiembre) de 2010 a 35'314.479 personas en el mismo periodo de 2011. Este crecimiento representó un aumento en 1,5%, que corresponde a 531,6 mil personas aproximadamente.

Por otro lado, la Tasa Global de Participación, que refleja la presión de la Población en Edad de Trabajar sobre el mercado laboral, tuvo un aumento en 0,5 puntos porcentuales, al pasar de 62,8% en el tercer trimestre de 2010 a 63,3% en el mismo periodo de 2011.

1.4.2. Desempleo y subempleo

La tasa de desempleo del tercer trimestre móvil (julio-septiembre) de 2011 fue de 10,5%, monto inferior en 1,0 puntos porcentuales a la registrada en el mismo trimestre de 2010, la cual fue de 11,5%. Por su parte, la tasa de subempleo subjetivo descendió en 2,4 puntos porcentuales al pasar de 33,6% en el periodo julio - septiembre de 2010 a 31,2% en el mismo periodo de 2011; mientras que el subempleo objetivo pasó de 13,0% en el tercer trimestre de 2010 a 11,7% en el mismo periodo de 2011.

1.4.3. Tasas de interés

En el tercer trimestre de 2011, la tasa de interés activa se incrementó respecto a la observada en el mismo periodo de 2010, al pasar de 9,3% a 11,6%; al igual que la tasa pasiva, que pasó de 3,5% a 4,4% en dicho lapso. Como consecuencia de estos movimientos, el margen de intermediación aumentó en 1,4 puntos porcentuales, al pasar de 5,8% en el tercer trimestre de 2010 a 7,2% en el mismo periodo de 2011.

Cuadro 7
Tasas de interés activas y pasivas*
2009/ I - 2011 / III

(%)

Periodo		Tasa activa	Tasa pasiva	Margen de intermediación
2009	I	16,6	8,9	7,6
	II	13,4	6,3	7,1
	III	11,7	5,0	6,6
	IV	10,4	4,3	6,1
2010	I	9,9	4,0	5,9
	II	9,5	3,7	5,8
	III	9,3	3,5	5,8
	IV	8,9	3,5	5,4
2011	I	10,3	3,5	6,8
	II	11,0	3,9	7,1
	III	11,6	4,4	7,2

Fuente: Banco de la República

* Datos promedio para cada periodo.

1.4.4. Cartera bruta

La cartera bruta del sector financiero al cierre del tercer trimestre de 2011 aumentó en 23,23% frente al mismo periodo de 2010, al pasar de \$151.032 (miles de millones) a \$186.110 millones de pesos; comparado con el trimestre inmediatamente anterior, se observó un incremento en 5,5%. Por su parte, la cartera vencida, con una participación de 2,8% de la cartera bruta, tuvo un incremento en 1,6% respecto al mismo trimestre del año anterior.



Gráfico 5
Cartera bruta
2000 / I - 2011 / III

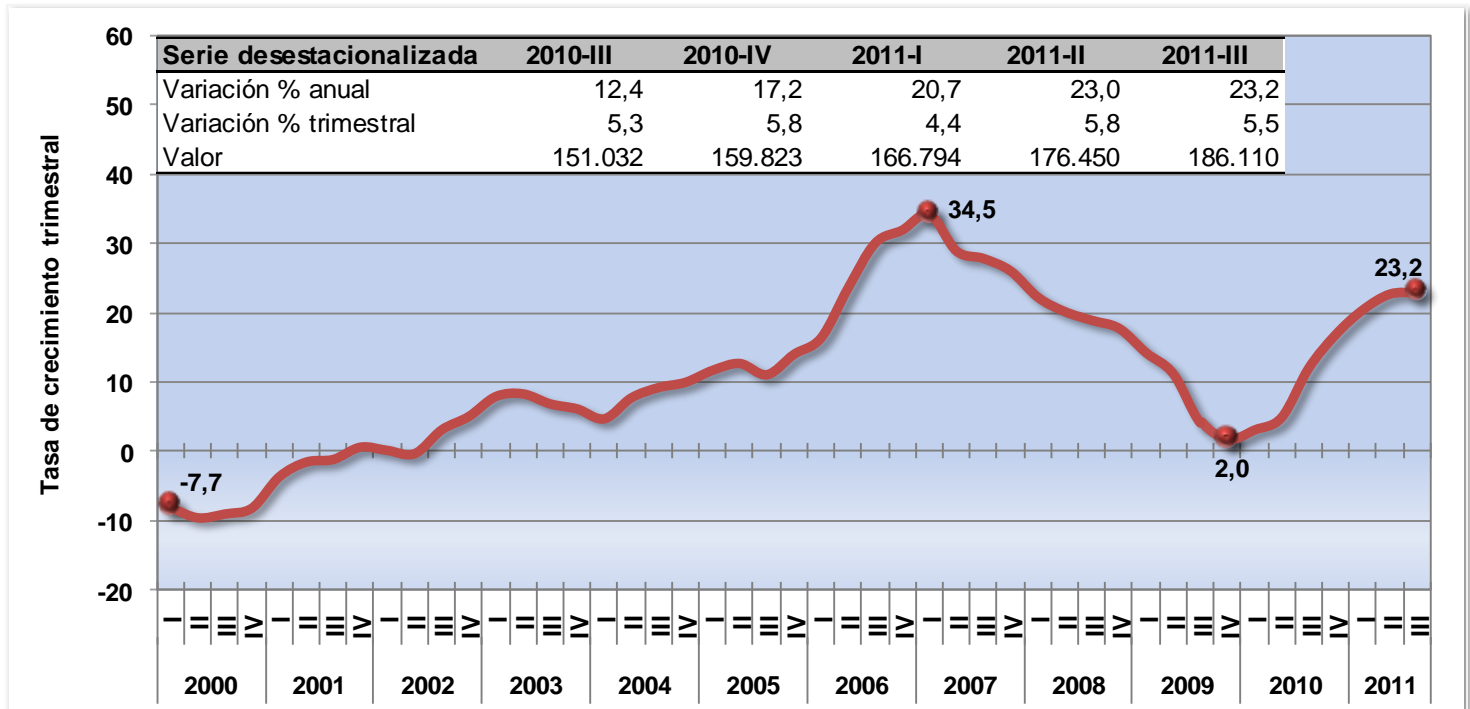

Fuente: Banco de la República

1.4.5. Agregados monetarios

La base monetaria a septiembre de 2011 presentó un crecimiento de 15,5%, comparada con el mismo período del año anterior, al pasar de \$36.599,1 a \$42.285,8 miles de millones de pesos. Por su parte, el comportamiento de sus componentes - efectivo y reservas para encaje -, aumentó en el mismo periodo en 13,0% y 20,5%, respectivamente.

Cuadro 8
Base monetaria
2009 / I - 2011 / III

Miles de millones de pesos

Periodo		Base monetaria	Variación % anual	Efectivo	Variación % anual	Reservas para encaje	Variación % anual
2009	I	32.939,7	15,6	21.371,4	11,8	11.568,2	23,5
	II	32.777,2	12,6	21.308,6	10,0	11.468,6	17,7
	III	32.746,3	4,5	21.462,3	10,2	11.284,0	-4,7
	IV	39.544,7	6,8	25.789,5	6,5	13.755,3	7,2
2010	I	36.221,7	10,0	23.325,4	9,1	12.896,3	11,5
	II	38.255,0	16,7	24.790,6	16,3	13.464,4	17,4
	III	36.599,1	11,8	24.163,6	12,6	12.435,5	10,2
	IV	44.875,0	13,5	29.769,5	15,4	15.105,5	9,8
2011	I	40.905,8	12,9	26.923,4	15,4	13.982,4	8,4
	II	43.609,8	14,0	27.828,0	12,3	15.781,8	17,2
	III	42.285,8	15,5	27.304,4	13,0	14.981,3	20,5

Fuente: Banco de la República

* Datos registrados al final de cada periodo.

A septiembre de 2011, los medios de pago crecieron a un ritmo de 15,0% respecto al mismo periodo del año anterior. A lo largo de 2010, crecieron a las siguientes tasas: 12,1% en el primer trimestre; 15,3% en el segundo; 17,0% en el tercero; y 17,7% en el cuarto.

Por su parte, a septiembre de 2011 los depósitos en cuenta corriente se incrementaron en 16,8%, comparados con el mismo periodo de 2010. Durante 2010 se presentaron las siguientes variaciones: 15,0% en el primer trimestre; 14,4% en el segundo, 21,3% en el tercero y 19,8% en el cuarto.

Cuadro 9
Medios de pago
2009 / I - 2011 / III

Miles de millones de pesos

Miles de millones de pesos							
Periodo		Medios de pago	Variación % anual	Efectivo	Variación % anual	Depósitos en cuenta corriente	Variación % anual
2009	I	42.600,8	10,7	21.371,4	11,8	21.229,4	9,6
	II	43.630,5	10,8	21.308,6	10,0	22.321,9	11,6
	III	43.136,0	11,4	21.462,3	10,2	21.673,7	12,6
	IV	52.756,8	7,5	25.789,5	6,5	26.967,4	8,4
2010	I	47.746,0	12,1	23.325,4	9,1	24.420,6	15,0
	II	50.317,0	15,3	24.790,6	16,3	25.526,4	14,4
	III	50.453,7	17,0	24.163,6	12,6	26.290,1	21,3
	IV	62.089,6	17,7	29.769,5	15,4	32.320,1	19,8
2011	I	56.762,2	18,9	26.923,4	15,4	29.838,7	22,2
	II	56.762,2	15,1	27.828,0	12,3	30.092,3	17,9
	III	58.004,4	15,0	27.304,4	13,0	30.700,0	16,8

Fuente: Banco de la República

* Datos registrados al final de cada periodo.

1.4.6. Tasa de cambio

La tasa representativa - promedio - del mercado fue de \$1.794,3 para el tercer trimestre de 2011, lo que significó una revaluación nominal anual del peso de colombiano en 2,1%, respecto al mismo periodo de 2010. Por su parte, el comportamiento trimestral en 2010 fue el siguiente: \$1.947 en el primer trimestre; \$1.950 en el segundo, \$1.833 en el tercero y \$1.866 en el cuarto.

Así mismo, en septiembre de 2011 el índice de tasa de cambio real presentó una disminución en 2,8% respecto al mismo periodo del año anterior, al pasar de 95,2 en 2010 a 97,9 en el tercer trimestre de 2011.



Cuadro 10
Tasa de cambio nominal del peso*
Colombiano 2009 / I - 2011 / III

Pesos (\$) colombianos

Periodo	Valor	Variación % anual
2009	I 2.414,6	26,4
	II 2.233,1	26,7
	III 2.017,5	6,3
	IV 1.965,2	-14,2
2010	I 1.946,7	-19,4
	II 1.950,2	-12,7
	III 1.833,1	-9,1
	IV 1.866,0	-5,0
2011	I 1.877,9	-3,5
	II 1.799,0	-7,8
	III 1.794,3	-2,1

Fuente: Banco de la República

* Promedio trimestral

Cuadro 11
Índice de la tasa de cambio real del peso*
Colombiano 2009 / I - 2011 / III

Base 1994 = 100

Periodo	Índice	Variación % anual
2009	I 120,2	8,5
	II 114,0	7,9
	III 108,1	-3,7
	IV 107,7	-9,1
2010	I 101,4	-15,6
	II 99,4	-12,8
	III 95,2	-12,0
	IV 99,2	-7,9
2011	I 99,5	-1,9
	II 97,6	-1,8
	III 97,9	2,8

Fuente: Banco de la República

* Para comercio total deflactada por el IPP

* Datos registrados al último mes de cada trimestre

Gráfico 6
Tasa de cambio real
2009 / I - 2011 / III

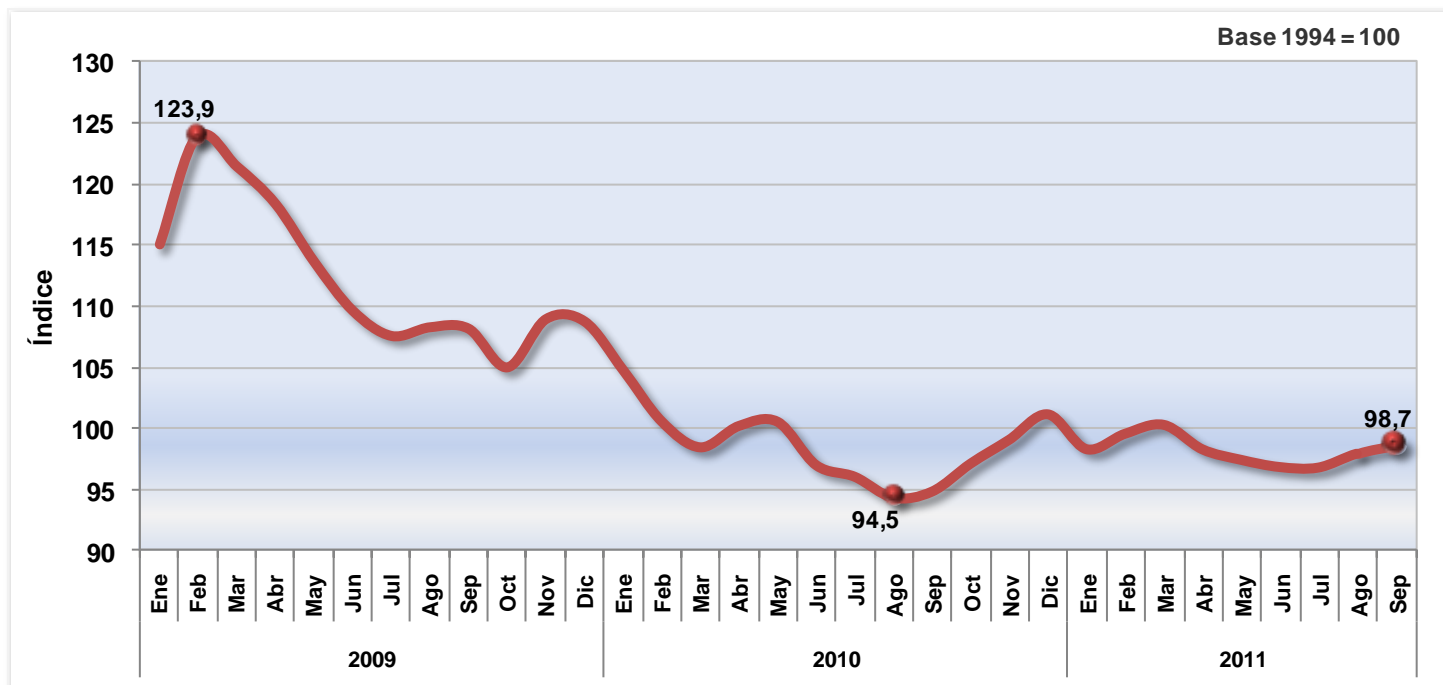

Fuente: Banco de la República

1.4.7. Reservas internacionales

Al mes de septiembre de 2011, las reservas internacionales registraron un nivel de US \$34.434,1 millones de dólares frente a US\$27.286,1 millones en mismo periodo de 2010, hecho que representó un incremento en la adquisición neta de \$5.148 millones de dólares.

Los crecimientos porcentuales a lo largo de 2010 respecto al mismo período del año anterior fueron: 7,0% para el primer trimestre; 11,3% en el segundo; 8,6% en el tercero y en 12,2% en el cuarto. Para el tercer trimestre de 2011, presentó un incremento en 26,2%.

Cuadro 12
Reservas internacionales
2009 / I - 2011 / III

		Millones de dólares	
Periodo		Valor	Adquisición neta (anual)
2009	I	23.841,0	1.711
	II	23.723,4	876
	III	25.122,6	1.040
	IV	25.355,7	1.326
2010	I	25.501,0	1.660
	II	26.402,2	2.679
	III	27.286,1	2.163
	IV	28.451,8	3.096
2011	I	29.846,6	4.345
	II	31.197,8	4.796
	III	34.434,1	7.148

Fuente: Banco de la República

* Datos registrados al último mes de cada trimestre

1.4.8. Índice de precios al consumidor

En el tercer trimestre de 2011, el índice de precios al consumidor promedio trimestral - IPC creció en 3,5% con relación al mismo trimestre del año anterior. Durante el año 2010, se registraron variaciones en 2,0% para el primer trimestre; 2,1% para el segundo; 2,3% para el tercero; y 2,7% para el cuarto.

Gráfico 7
Índice de Precios al Consumidor
2000 / I - 2011 / III

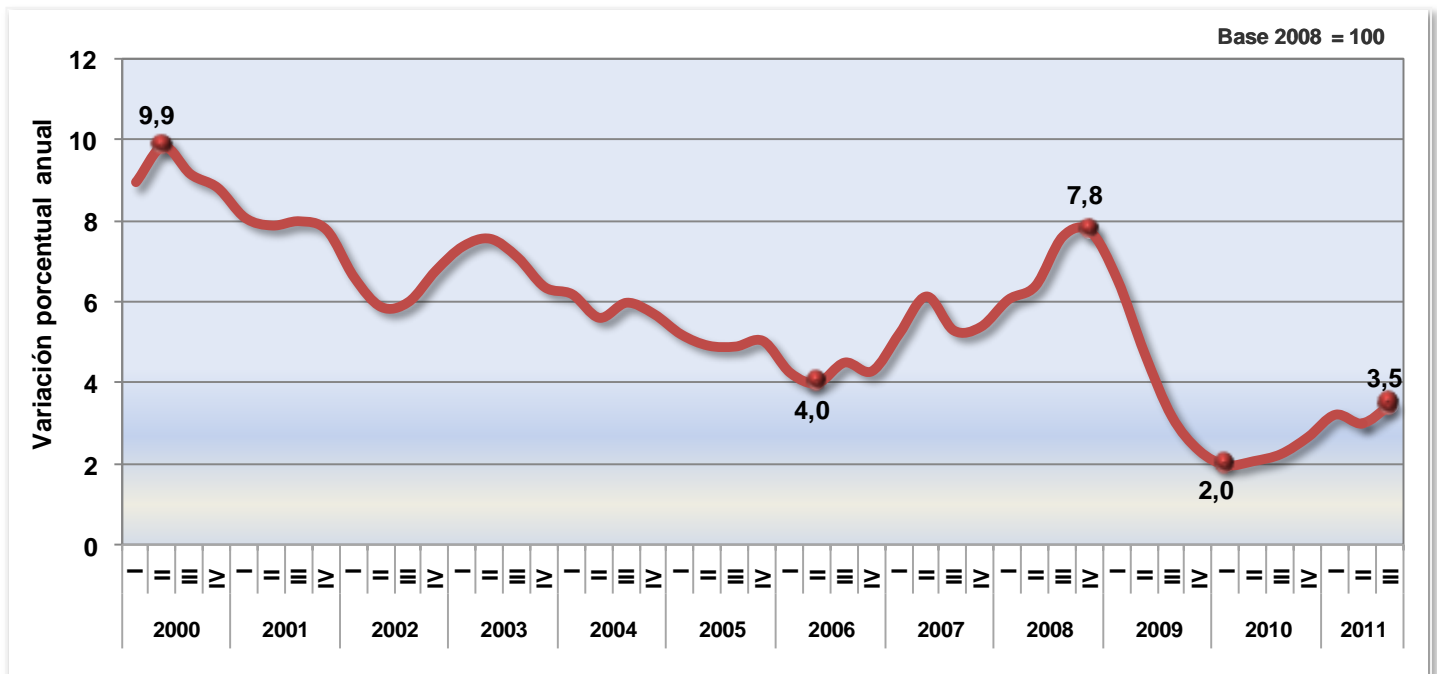

Fuente: DANE - Dirección de Metodología y Producción Estadística

1.5. CONTEXTO DE AMÉRICA LATINA

1.5.1. Comportamiento del PIB en América Latina

De acuerdo con la información disponible para el tercer trimestre de 2011, el comportamiento del Producto Interno Bruto en algunos de los países de la región se caracterizó por los siguientes crecimientos: México en 4,5%, Panamá en 10,4%, Venezuela en 4,2%, Brasil en 2,1%, Perú en 6,5%, Uruguay en 7,5%, Argentina en 9,3% y Chile en 4,8%.

Gráfico 8
Variación porcentual anual del PIB
por Países de América Latina
2011 - III / 2010 - III

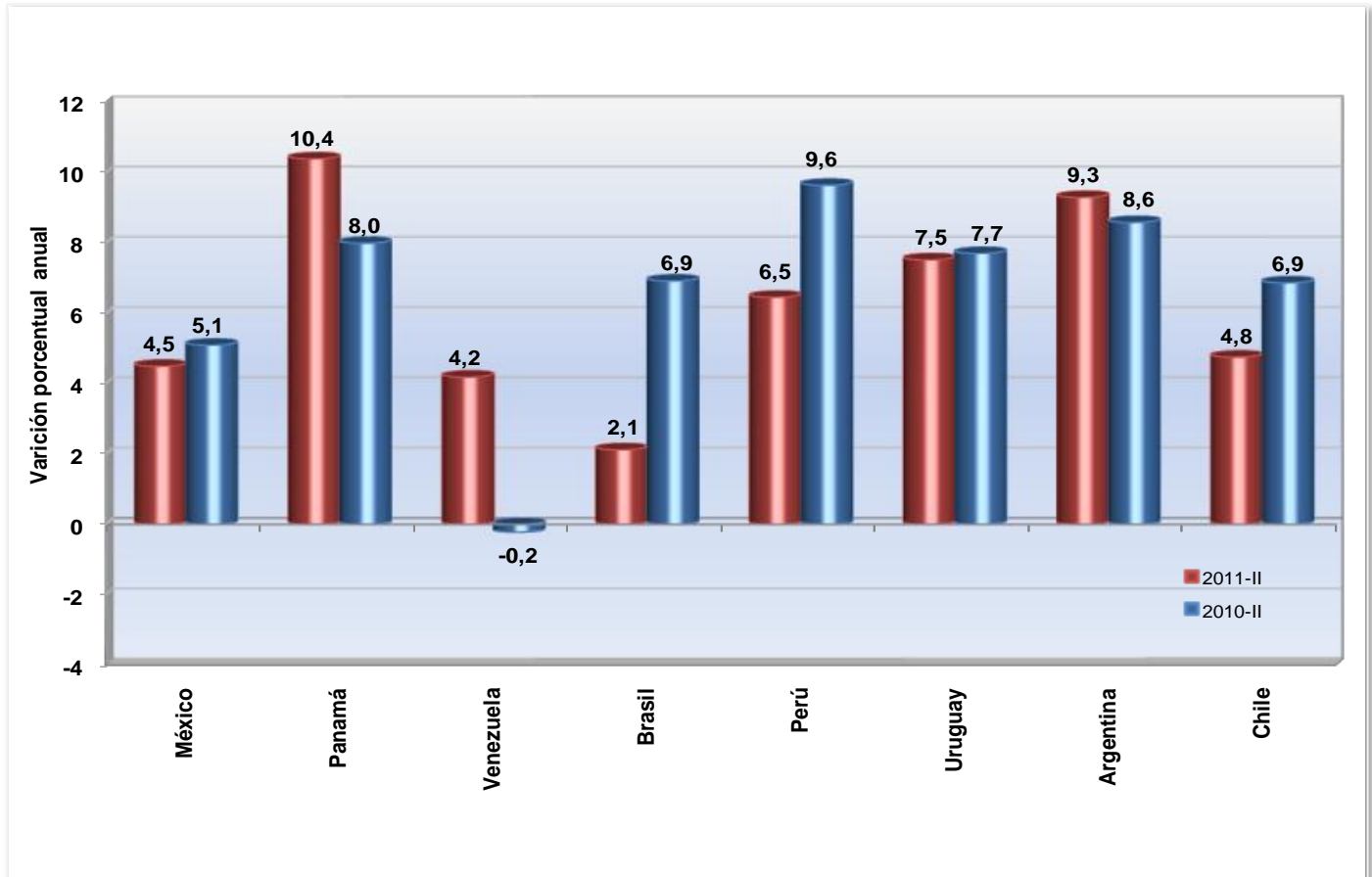

Fuente: México: INEGI; Panamá: Contraloría General de la República; Venezuela: Banco Central; Brasil: IBGE; Perú: INE; Uruguay: Banco Central; Argentina: INDEC; Chile: Banco Central.

2. COMPORTAMIENTO DEL PIB DESDE EL LADO DE LA OFERTA

2.1. AGRICULTURA, GANADERÍA, CAZA, SILVICULTURA Y PESCA

2.1.1. Comportamiento trimestral

En el tercer trimestre de 2011, el valor agregado de los sectores agropecuario, silvicultura, caza y pesca aumentó en 3,8% frente al mismo periodo del año 2010. De igual forma aumentó en 1,0%, comparado con el trimestre inmediatamente anterior.

Cuadro 13
Comportamiento del sector agropecuario

Grupo	Variación Porcentual (%)		
	2011 - III / 2010 - III	2011 - III / 2011 - II	2011/2010 (Ene-Sep)
Café	-3,0	2,8	1,1
Café Pergamino	-6,8	1,6	-0,7
Agrícola sin café	6,2	0,3	6,1
Cultivos transitorios	12,2	9,3	7,8
Cultivos permanentes	2,6	-2,0	4,8
Animales vivos y otros productos animales	3,2	0,9	4,1
Ganado Bovino	7,0	3,6	5,3
Leche sin elaborar	-3,8	-0,3	0,4
Aves de corral	-3,6	-4,4	1,0
Huevos con cáscara frescos	14,0	4,1	9,1
Ganado Porcino	9,8	3,1	11,2
Silvicultura, extracción de madera, pesca, producción de peces en criaderos y granjas piscícolas y actividades conexas	9,6	-0,2	2,1
Agropecuaria, silvicultura, caza y pesca	3,8	1,0	4,5

Fuente: DANE - Dirección de Síntesis y Cuentas Nacionales

Como se aprecia en el Cuadro 13, al comparar el valor agregado con el mismo trimestre de 2010, se observó un crecimiento de otros productos agrícolas en 6,2%; de animales vivos en 3,2% y de la producción de la silvicultura, extracción de madera, pesca, producción de peces en criaderos y granjas piscícolas y actividades conexas en 9,6%. Por el contrario, disminuyó café en 3,0%.

Respecto al trimestre inmediatamente anterior, el comportamiento del sector se explica por el aumento de otros productos agrícolas en 0,3%; café en 2,8% y animales vivos en 0,9%. Por el contrario, presentó disminución la silvicultura, extracción de madera, pesca, producción de peces en criaderos y granjas piscícolas y actividades conexas en 0,2%.

Gráfico 9
Agropecuario, silvicultura, caza y pesca
2000 / I - 2011 / III

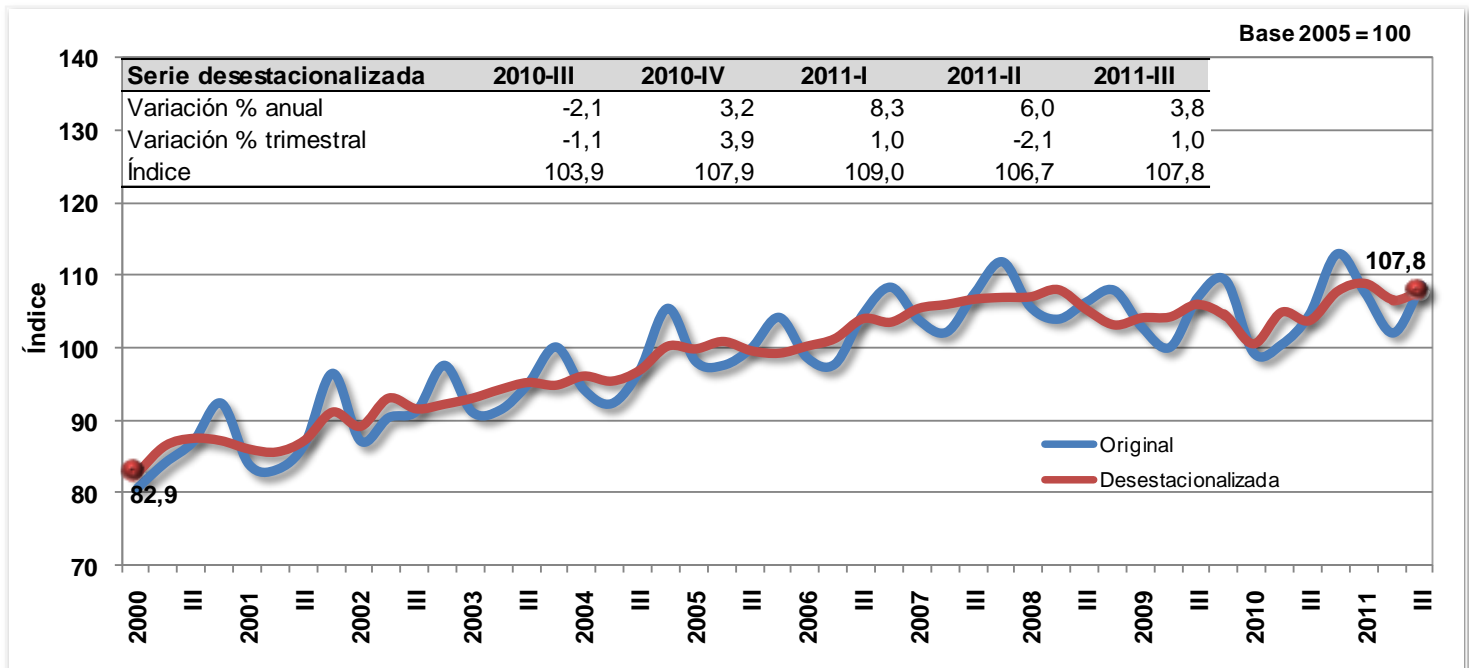

Fuente: DANE - Dirección de Síntesis y Cuentas Nacionales

La producción de café pergamino disminuyó en 6,8% en el tercer trimestre de 2011, comparado con el mismo periodo del año anterior. Por el contrario, aumentó en 1,6%, respecto al trimestre inmediatamente anterior.

Al comparar con el tercer trimestre de 2010 (Ver Cuadro 13), el aumento del valor agregado en los productos agrícolas sin café en 6,2% se explica por el incremento en la producción de los cultivos transitorios en 12,2% y de los cultivos permanentes en 2,6%.

Entre los cultivos transitorios se destacó el crecimiento de cereales en 13,4% y de legumbres raíces y tubérculos en 11,2% y de materias vegetales en 4,0%. (Ver Cuadro 13).

En los cultivos permanentes aumentó la producción de semillas y frutos oleaginosos en 41,7%, caña de azúcar en 11,7% y frutas y nueces frescas en 4,5%.

Respecto al trimestre inmediatamente anterior, el aumento del valor agregado de los cultivos agrícolas diferentes al café en 0,3%, obedeció al aumento de los cultivos transitorios en 9,3%; por el contrario, se presentó disminución de los cultivos permanentes en 2,0%.

Estos comportamientos se explican por el aumento de los productos de cereales en 16,0%; legumbres raíces y tubérculos en 4,0%; materias vegetales en 20,9%; caña de azúcar en 3,7% y semillas y frutos oleaginosos en 12,8%. Por el contrario, se presentó una caída en la producción de plantas vivas y flores en 25,5%; todos comparados con el trimestre inmediatamente anterior.

Cuadro 14
Crecimiento trimestral de los principales
cultivos agrícolas

Productos	Variaciones porcentuales (%)	
	2011-III / 2010-III	2011-III / 2010-II
Cultivos transitorios		
Cereales	13,4	16,0
Legumbres raíces y tubérculos	11,2	4,0
Materias Vegetales	4,0	20,9
Cultivos permanentes		
Semillas y frutos oleaginosos	41,7	12,8
Caña de azúcar	11,7	3,7
Plantas Vivas; Flores	-19,2	-25,5
Frutas y nueces (frescas)	4,5	4,4
Otras plantas bebestibles	9,1	20,0

Fuente: SISAC - Gremios - Ministério de Agricultura - Cálculos DANE

Respecto al mismo trimestre de 2010, el valor agregado del sector pecuario aumentó en 3,2%, resultado del aumento en la producción de ganado bovino en 7,0%; de huevos en 14,0% y de ganado porcino en 9,8%. Por el contrario, se presentó disminución en la producción de leche en 3,8% y de aves de corral en 3,6%. (Ver Cuadro 13).

El valor agregado del sector pecuario presentó un aumento en 0,9%, comparado con el trimestre inmediatamente anterior. Este resultado se explica por el aumento en la producción de ganado bovino en 3,6%; de ganado porcino en 3,1% y de huevos en 4,1%. Por el contrario, presentó disminución en la producción de leche en 0,3% y aves en 4,4%.

El valor agregado de la actividad de silvicultura, extracción de madera, pesca, producción de peces en criaderos y granjas piscícolas y actividades conexas aumentó en 9,6%, comparado con el tercer trimestre de 2010. Con relación con el trimestre inmediatamente anterior, disminuyó en 0,2%. (Ver Cuadro 13).

2.1.2. Comportamiento año acumulado (enero - septiembre)

Entre enero y septiembre de 2011, este sector presentó un aumento del valor agregado en 4,5% al compararlo con el mismo periodo de 2010. Esta variación se explica por el aumento en la producción de otros productos agrícolas en 5,7%; del sector pecuario en 4,3%; y de la silvicultura, extracción de madera, pesca, producción de peces en criaderos y granjas piscícolas y actividades conexas en 2,3%. Por el contrario, se presentó disminución en la producción de café en 0,7%.

El comportamiento de los productos agrícolas se explica por el aumento en la producción de semillas y frutos oleaginosos en 28,7%; cereales en 13,9%, caña de azúcar en 11,7%, de legumbres raíces y tubérculos en 6,6% y de frutas y nueces frescas en 3,5%; todos comparados frente a lo acumulado del año de 2010.

El resultado del sector pecuario obedeció al aumento en la producción de ganado porcino en 11,2%, de huevos en 9,1%, de ganado bovino en 5,3% y de aves de corral en 1,0%.

Gráfico 10
Variación año acumulado
Agricultura, ganadería, caza,
silvicultura y pesca
2011 / 2010 (enero - septiembre)

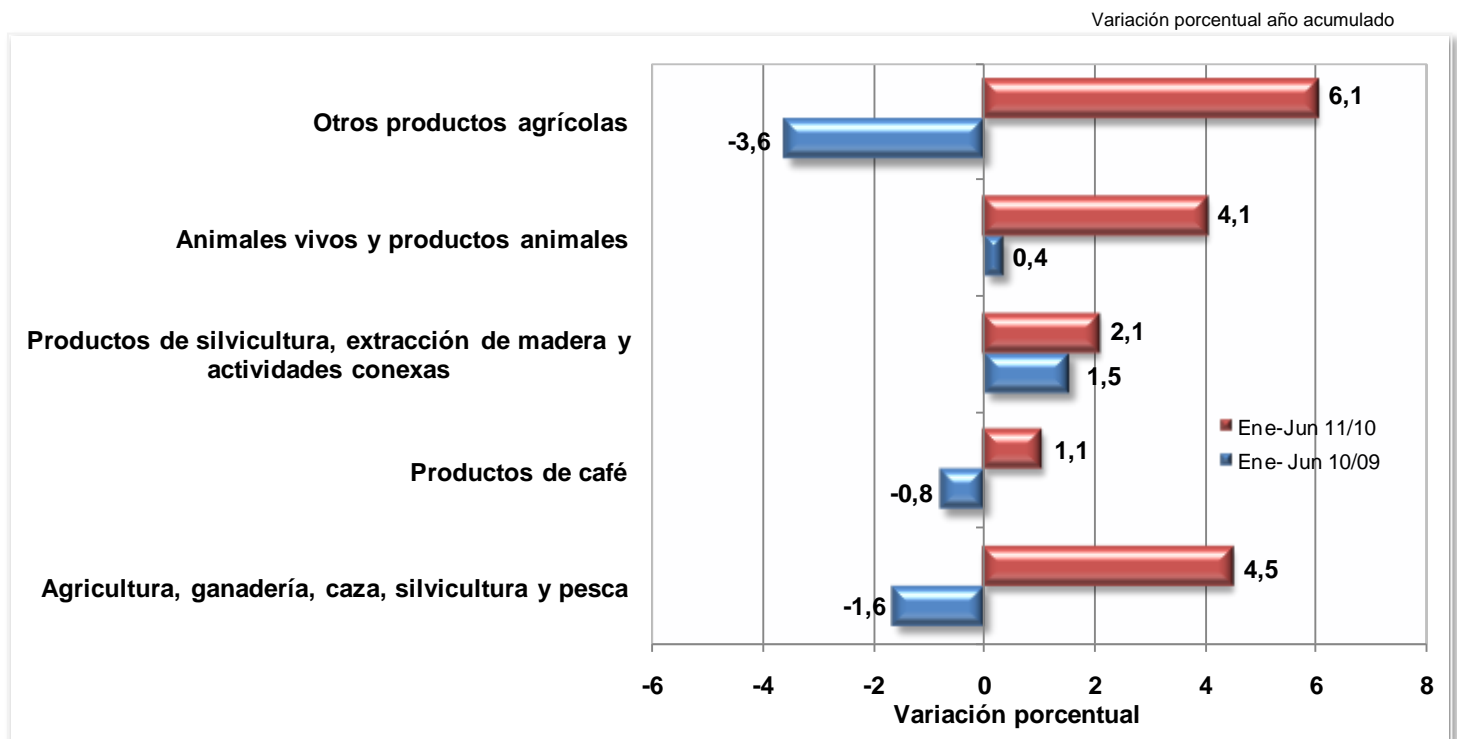

Fuente: DANE - Dirección de Síntesis y Cuentas Nacionales

2.2. EXPLOTACIÓN DE MINAS Y CANTERAS

2.2.1. Comportamiento trimestral

El comportamiento del valor agregado en el tercer trimestre de 2011 respecto al mismo periodo del año anterior presentó un crecimiento en 18,4%, el cual obedeció a un aumento en el valor agregado de petróleo crudo, gas natural y minerales de uranio y torio en 18,4%, de carbón mineral en 27,0% y de minerales no metálicos en 18,2%; con una disminución en el valor agregado de los minerales metálicos en 1,6%.

Gráfico 11
Explotación de minas y canteras
2000 / I - 2011 / III

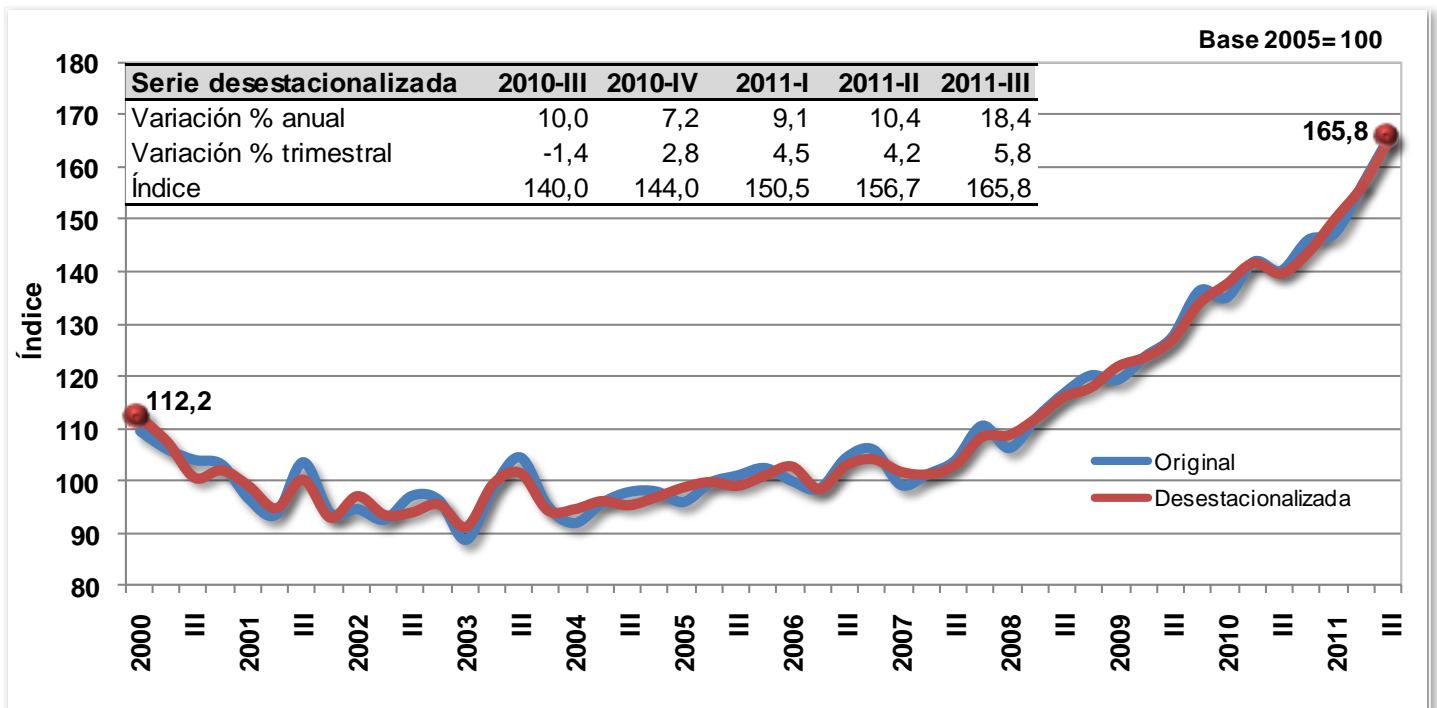

Fuente: DANE - Dirección de Síntesis y Cuentas Nacionales

El incremento en el valor agregado de petróleo crudo, gas natural y minerales de uranio y torio estuvo relacionado con el crecimiento en la producción de crudo en 19,3% y de gas natural en 0,8%. El carbón mineral mostró un aumento de la producción en 27,6%. (Ver Cuadro 15).

El valor agregado de los minerales metálicos disminuyó debido a una caída en la producción de níquel en 18,9%, mientras que se presentó crecimiento en la producción de oro en 9,2%, de platino y plata en 82,1% y hierro se mantuvo constante 0,0%. Los minerales no metálicos tuvieron un incremento en el valor agregado como consecuencia de un aumento en la producción de materiales para la construcción en 18,8%, de esmeraldas en 30,6%, de minerales para usos industriales en 13,5%; evaporitas se mantuvo constante 0,0%.

Cuadro 15 Variaciones de la Producción del Sector Explotación de Minas y Canteras

Base 2000 - Series desestacionalizadas

Productos de minería	2011 - III / 2010 - III
Carbón	27,6
Petróleo crudo	19,3
Gas Natural	0,8
Hierro	0,0
Níquel	-18,9
Oro	9,2
Platino	82,1
Minerales utilizados en la construcción	18,8
Evaporitas	0,0
Minerales para usos industriales	13,5
Esmeraldas	30,6

Fuente: DANE - Dirección de Síntesis y Cuentas Nacionales

Al comparar el tercer trimestre de 2011 con el periodo inmediatamente anterior, el sector de minas y canteras registró un crecimiento del valor agregado en 5,8%. Este comportamiento se explica por el aumento de carbón mineral en 12,7%, de petróleo en 3,0%, de minerales metálicos en 18,0% y de minerales no metálicos en 7,2%.

El incremento en el valor agregado de carbón obedeció al aumento de su producción en 13,1%. En el grupo de petróleo, aumentó la producción de crudo en 2,7% y de gas natural en 5,9%.

Los minerales metálicos registraron un mayor valor agregado respecto al trimestre inmediatamente anterior, debido a una mayor producción de níquel en 46,0%, de oro en 3,9%, de platino y plata en 17,2%, y de hierro en 50,0%. Los minerales no metálicos también registraron un incremento en el valor agregado debido al aumento en la producción de rocas y materiales para la construcción en 9,9%, de esmeraldas en 14,6%, y de los minerales para usos industriales en 3,5%; evaporitas se mantuvo constante 0,0%.

2.2.2. Comportamiento año acumulado (enero - septiembre)

Al comparar el año acumulado de 2011 con el mismo periodo de 2010, el sector minero tuvo un crecimiento del valor agregado en 12,6%. Este comportamiento obedeció al aumento en el valor agregado de petróleo crudo, gas natural y uranio y torio en 17,7%, de carbón en 10,6%, y de minerales no metálicos en 3,1%; por su parte, cayó el valor agregado de minerales metálicos en 17,7%.

El aumento en el grupo de petróleo se debió a un incremento en la producción de crudo en 18,9%, así como a la caída en la producción de gas natural en 5,8%; por su parte, el incremento en el valor agregado de carbón fue ocasionado por el aumento en la producción de carbón en 10,9%.

En actividades relativas a la producción de otros minerales no metálicos, presentó crecimiento la producción de minerales para usos industriales en 10,1%, de rocas y materiales utilizados en la construcción en 4,3%; por su parte, la producción de esmeraldas cayó en 9,6%; y evaporitas se mantuvo constante 0,0%. Dentro de los minerales metálicos, aumentó la producción de platino y plata en 60,6%, mientras que disminuyó la producción de níquel en 36,4%, de oro en 1,7% y de hierro en 11,1%.

Gráfico 12
Variación año acumulado
Explotación de minas y canteras
2011 / 2010 (enero - septiembre)

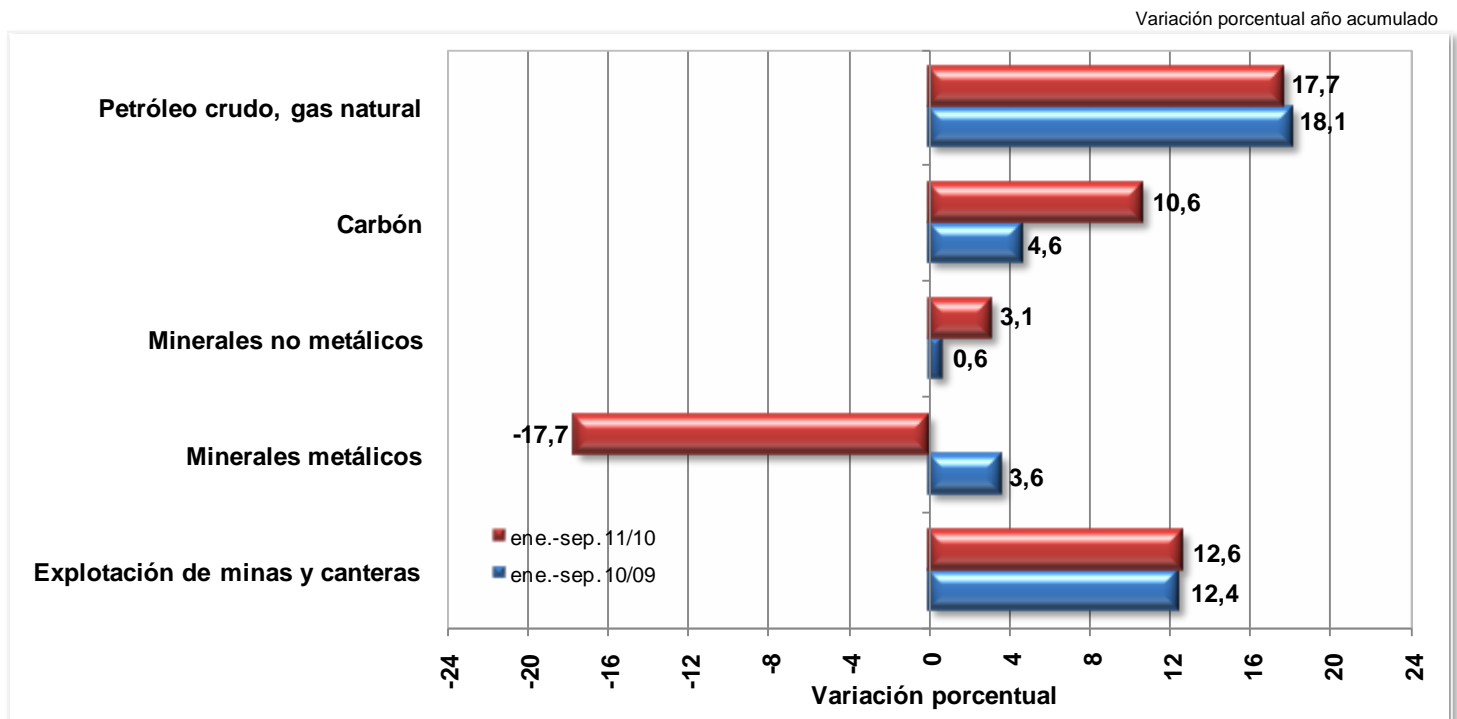

Fuente: DANE - Dirección de Síntesis y Cuentas Nacionales

2.3. INDUSTRIAS MANUFACTURERAS

2.3.1. Comportamiento trimestral

En el tercer trimestre de 2011 el valor agregado de las industrias manufactureras presentó una variación en 5,2% comparada con el mismo periodo del año 2010; así mismo, un incremento en 0,8%, comparada con el trimestre inmediatamente anterior. En el Cuadro 15 se puede apreciar el comportamiento de la industria en los últimos trimestres:

Cuadro 16
Industrias Manufactureras
2009 / I - 2011 / III

Variación porcentual - Serie desestacionalizada

Período	Trimestral	Anual
2009 - I	-2,2	-5,1
II	-1,0	-6,6
III	2,2	-3,5
IV	0,8	-0,3
2010 - I	2,2	4,2
II	1,7	7,1
III	-1,9	2,8
IV	1,9	4,0
2011- I	2,9	4,7
II	-0,6	2,4
III	0,8	5,2

Fuente: DANE - Dirección de Síntesis y Cuentas Nacionales

Al comparar el tercer trimestre de 2011 con el mismo periodo del año anterior, se observa que las actividades que más contribuyeron al crecimiento fueron: elaboración de aceites y grasas animales y vegetales en 5,9; ingenios, refinerías de azúcar y trapiches en 24,1%; elaboración de bebidas en 14,8%; fabricación de tejidos y artículos de punto y ganchillo; fabricación de prendas de vestir; preparado y teñido de pieles en 10,3%; curtido y preparado de cueros; fabricación de calzado; fabricación de artículos de viaje, maletas, bolsos de mano y similares, artículos de talabartería y guarnicionería en 9,7%; fabricación de sustancias y productos químicos en 3,1%; fabricación de otros productos minerales no metálicos en 10,5%; y fabricación de vehículos automotores, remolques y semiremolques; fabricación de otros tipos de equipo de transporte en 17,5%. Durante este trimestre los productos que más contribuyeron en forma negativa fueron: preparación e hilatura de fibras textiles; Tejeduría de productos textiles; acabado de productos textiles no producidos en la misma unidad de producción en -5,1%; Actividades de edición e impresión y de reproducción de grabaciones en -1,4%; coquización, fabricación de productos de la refinación del petróleo y combustible nuclear en -3,7%.

Las actividades industriales que más crecieron en el tercer trimestre de 2011 respecto al trimestre inmediatamente anterior fueron: elaboración de aceites y grasas animales y vegetales en 8,7%; fabricación de tejidos y artículos de punto y ganchillo; fabricación de prendas de vestir; preparado y teñido de pieles en 15,7%; y fabricación de productos metalúrgicos básicos; fabricación de productos elaborados de metal, excepto maquinaria y equipo en 1,8%.

Gráfico 13
Total Industria manufacturera
2000 / I - 2011 / III

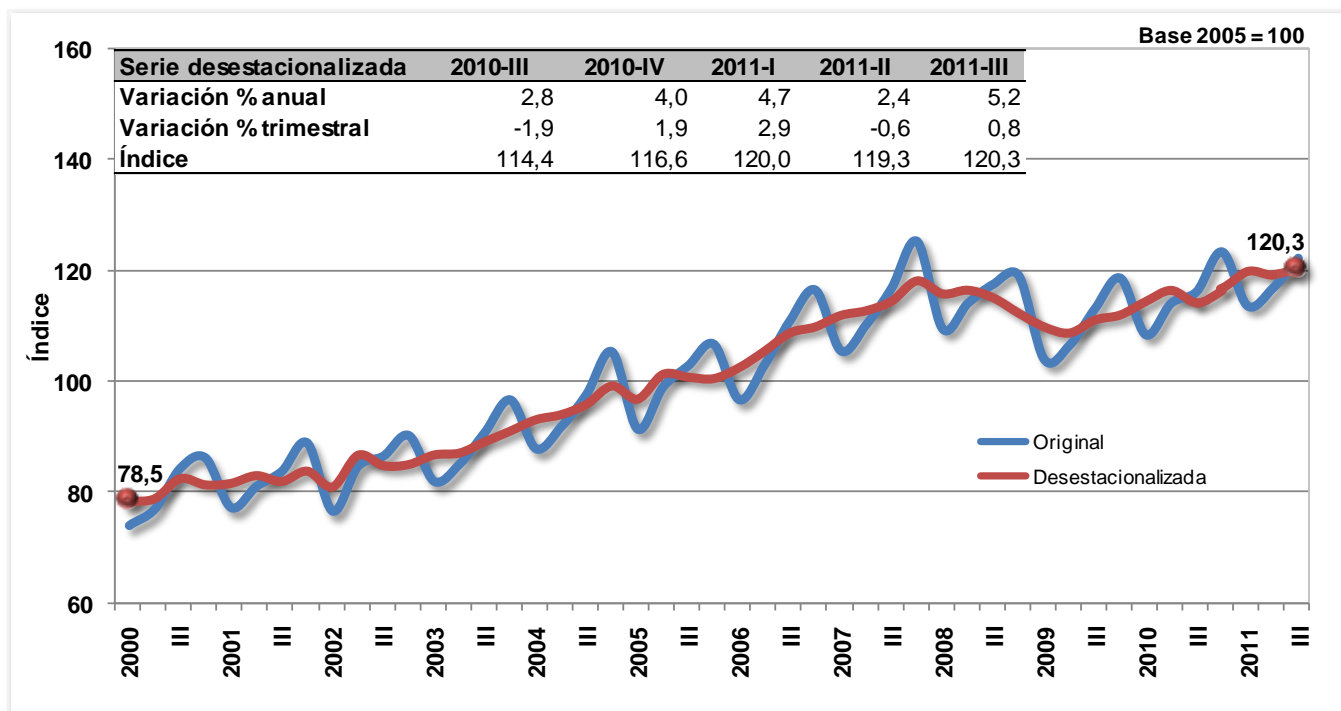

Fuente: DANE - Dirección de Síntesis y Cuentas Nacionales

Gráfico 14
Azúcar y panela
2000 / I - 2011 / III

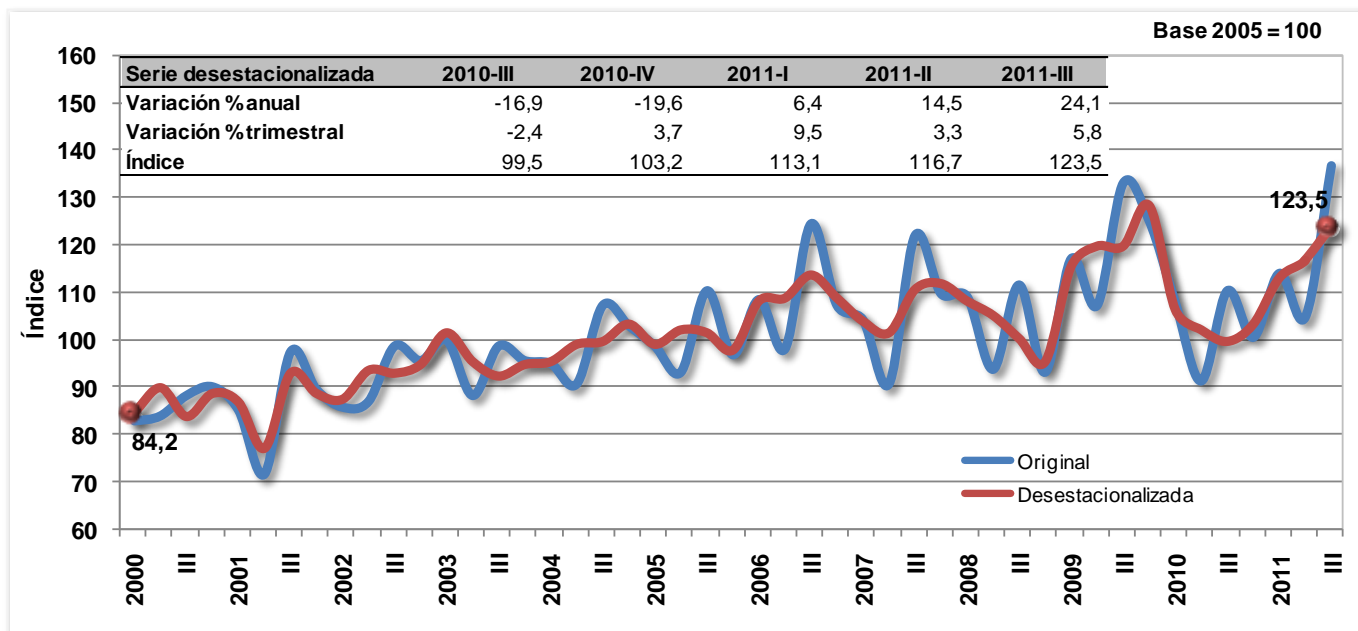

Fuente: DANE - Dirección de Síntesis y Cuentas Nacionales

Gráfico 15
Bebidas
2000 / I - 2011 / III

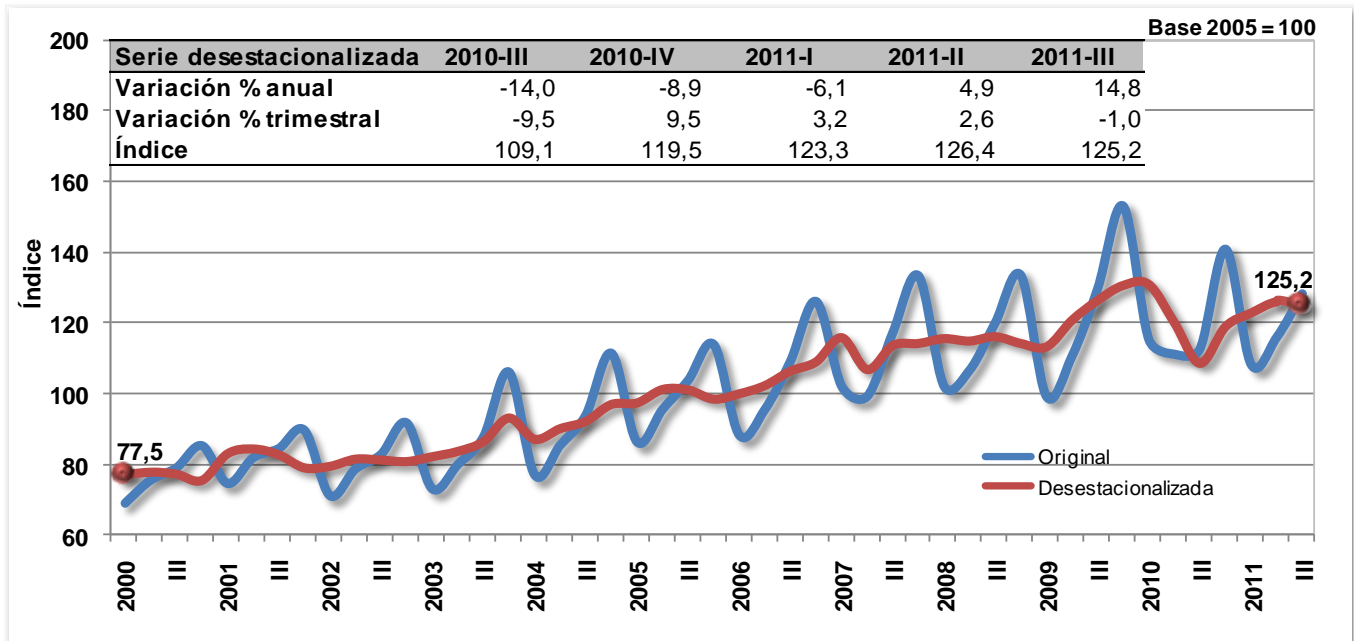

Fuente: DANE - Dirección de Síntesis y Cuentas Nacionales

Gráfico 16
Tejidos de punto y ganchillo; prendas de vestir
2000 / I - 2011 / III

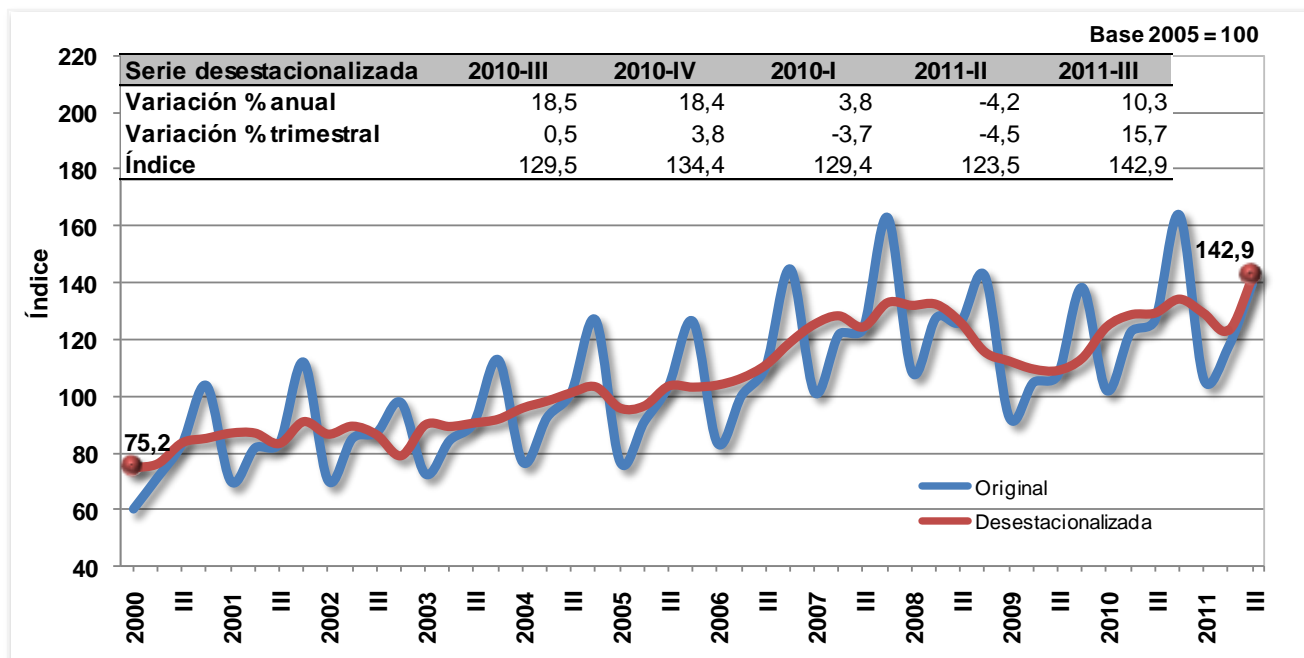

Fuente: DANE - Dirección de Síntesis y Cuentas Nacionales

Según la Encuesta de Opinión Industrial de la ANDI, el uso de la capacidad instalada de la industria manufacturera registró una variación en 0,9% al compararla con la del tercer trimestre de 2010. De igual manera, presentó variación positiva en 0,1% frente al trimestre inmediatamente anterior.

Gráfico 17
Porcentaje de utilización de la capacidad instalada
2000 / I - 2011 / III

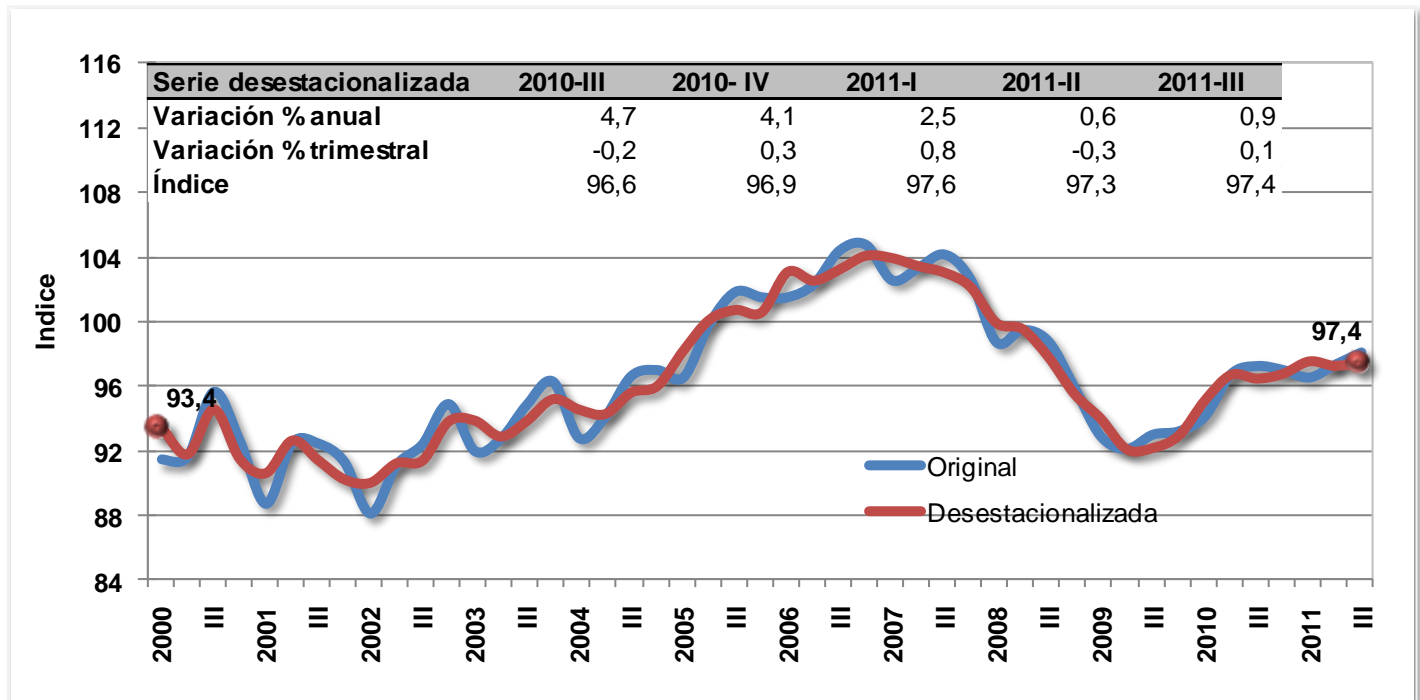

Fuente: Encuesta de Opinión Industrial - ANDI, Cálculos DANE

2.3.2. Comportamiento año acumulado (enero - septiembre)

Durante lo corrido del año 2011, el sector industrial registró un incremento en 4,1%. Dentro de este comportamiento, se destacó el crecimiento de la elaboración de bebidas en 3,9%; fabricación de sustancias y productos químicos en 5,3%; fabricación de otros productos minerales no metálicos en 10,3%; fabricación de vehículos automotores, remolques y semiremolques; y fabricación de otros tipos de equipo de transporte en 20,7%, principalmente. Por el contrario, se presentó comportamiento negativo en la fabricación de productos metalúrgicos básicos, productos elaborados de metal, excepto maquinaria y equipo en 5,5%; y en las actividades de edición e impresión y de reproducción de grabaciones en -1,7%.

Cuadro 17
Crecimiento año acumulado del valor agregado
de la Industria Manufacturera
2011 / 2010 (enero - septiembre)

Variación porcentual - Serie desestacionalizada

Período	Año acumulado (enero - septiembre)	
	2011 / 2010	2010 / 2009
Elaboración de bebidas	-0,2	3,9
Fabricación de sustancias y productos químicos	8,8	5,3
Fabricación de otros productos minerales no metálicos	-0,9	10,3
Fabricación de productos metalúrgicos básicos; fabricación de productos elaborados de metal, excepto maquinaria y equipo	9,6	-5,5
Fabricación de vehículos automotores, remolques y semiremolques; fabricación de otros tipos de equipo de transporte	21,8	20,7
Industria manufacturera	4,7	4,1

Fuente: DANE - Dirección de Síntesis y Cuentas Nacionales

2.4. SUMINISTRO DE ELECTRICIDAD, GAS DE CIUDAD Y AGUA

2.4.1. Comportamiento trimestral

En el tercer trimestre de 2011, el valor agregado del sector registró un incremento en 2,9%, explicado por un aumento en la producción de energía eléctrica en 3,5%, de gas distribuido en 2,0%, y de acueducto y alcantarillado en 2,6%; todos con relación al mismo período de 2010.

Gráfico 18
Electricidad, gas distribuido, acueducto, alcantarillado y aseo
2000 / I - 2011 / III

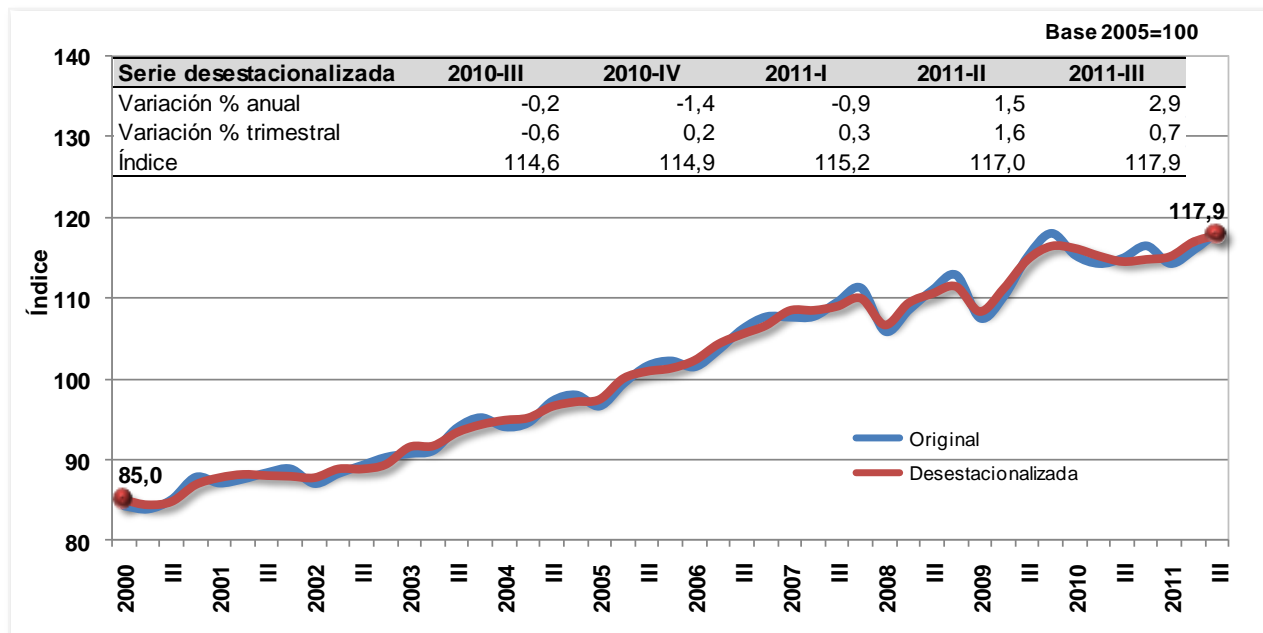

Fuente: DANE - Dirección de Síntesis y Cuentas Nacionales

Respecto al trimestre inmediatamente anterior, el valor agregado del sector creció en 0,7%. Este resultado obedeció al incremento en la producción de electricidad en 1,4%, así como a la disminución en la producción gas de ciudad en 3,0% y de acueducto, alcantarillado y aseo en 0,5%.

2.4.2. Comportamiento año acumulado (enero - septiembre)

Durante lo corrido del año 2011, se presentó un crecimiento en 1,2% respecto al mismo periodo del año anterior. Este comportamiento obedeció al incremento en el valor agregado de electricidad en 1,4%, de acueducto, alcantarillado y aseo en 2,1%, así como a la disminución de gas en 2,0%.

Gráfico 19
Variación año acumulado
Electricidad, gas de ciudad y agua
2011 / 2010 (enero - septiembre)

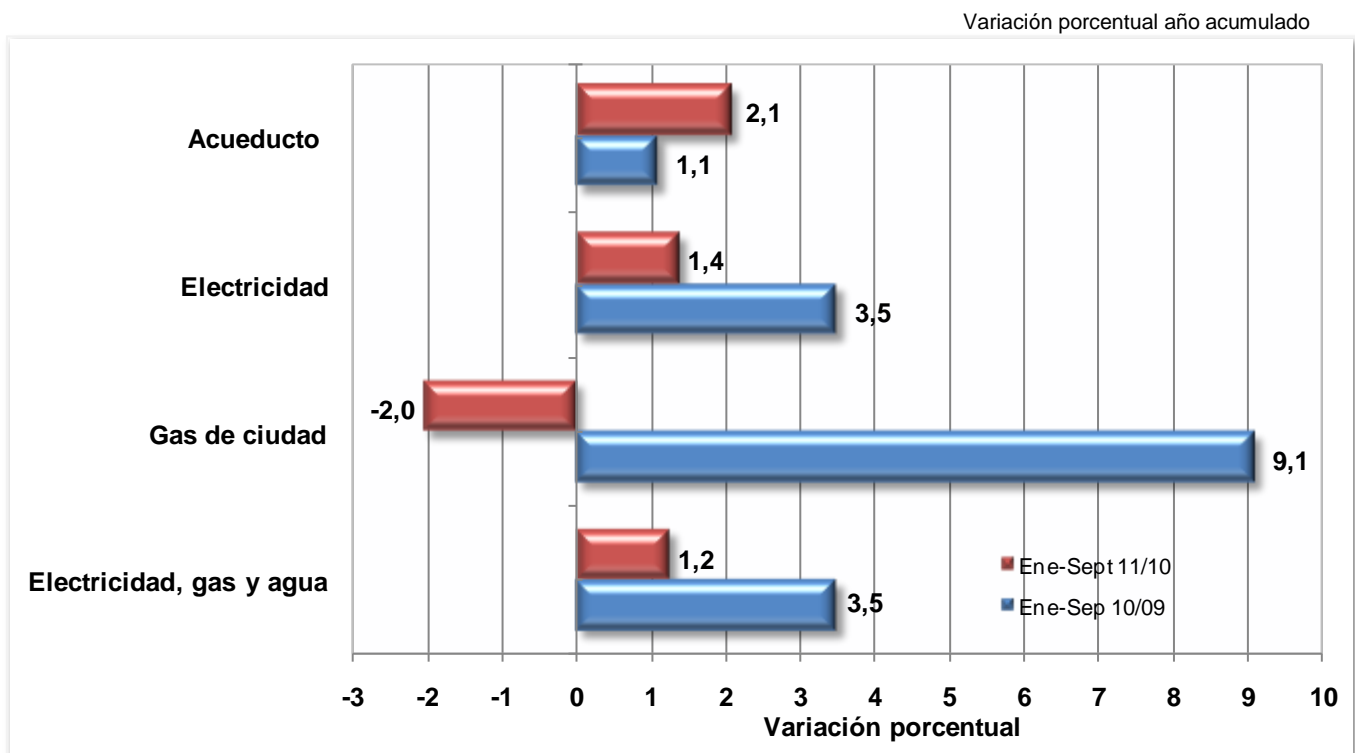

Fuente: DANE - Dirección de Síntesis y Cuentas Nacionales

2.5. CONSTRUCCIÓN

2.5.1. Comportamiento trimestral

En el tercer trimestre de 2011, el valor agregado del sector de la construcción creció 18,1% respecto al mismo periodo de 2010. Este resultado obedeció al incremento en obras civiles en 20,9% y al crecimiento en el valor agregado de edificaciones en 14,0%.

Al comparar el comportamiento con el trimestre inmediatamente anterior, el valor agregado de la construcción aumentó en 8,9%. Este resultado se explica por el crecimiento en el valor agregado de obras civiles en 2,8%, así como por el aumento de edificaciones en 9,2%.

Gráfico 20
Sector construcción
2000 / I - 2011 / III

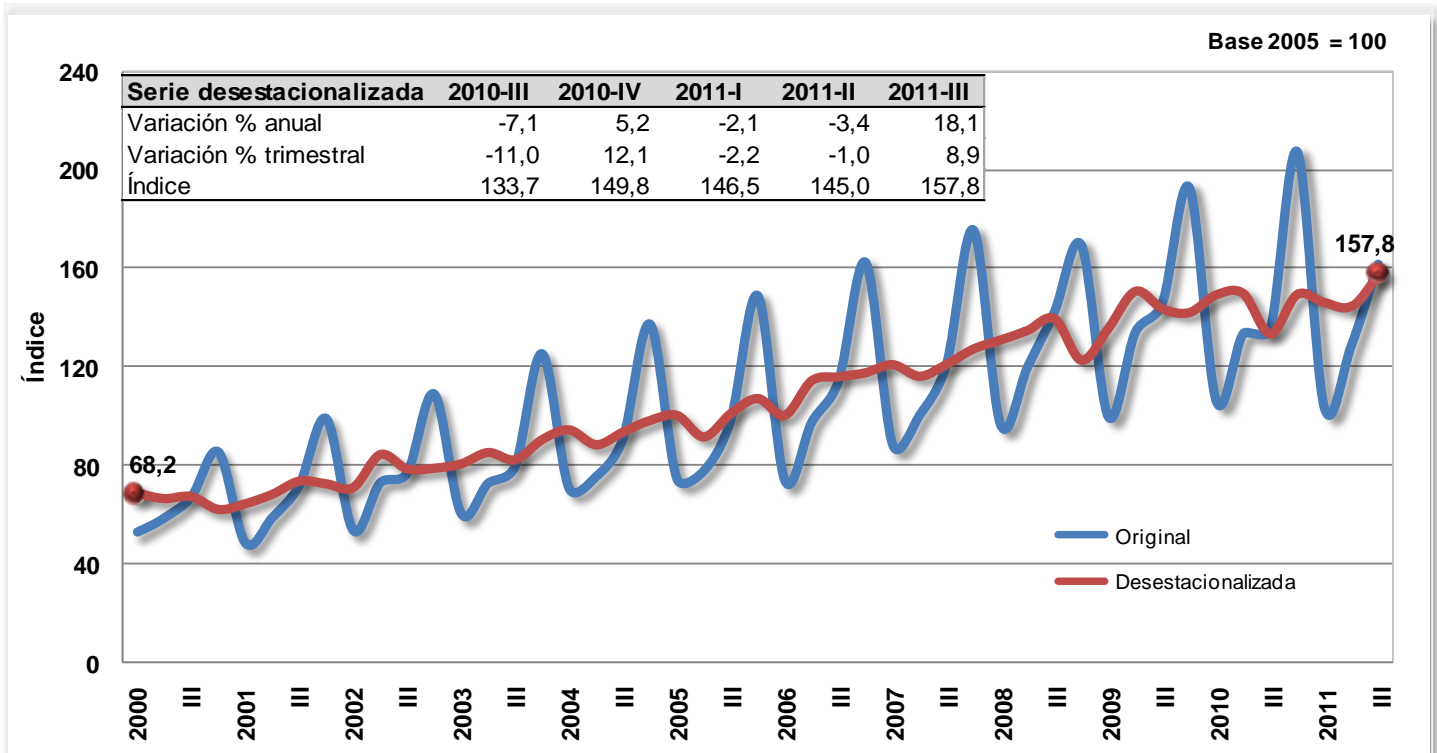

Fuente: DANE - Dirección de Síntesis y Cuentas Nacionales

Los indicadores asociados con el sector que registraron crecimiento para el tercer trimestre de 2011 fueron: área aprobada de las licencias de construcción; área censada en proceso nuevas y que continúan, obras que culminan proceso constructivo; obras civiles de carreteras, calles, caminos puentes, carreteras sobreelevadas, túneles y construcción de subterráneos; vías de agua, puertos, represas y otras obras portuarias; construcciones para la minería; otras obras de ingeniería civil; préstamos de crédito hipotecario aprobados y desembolsados por la banca y la producción y despachos de cemento. Por el contrario, aquellos que presentaron disminución fueron: área censada de las que reinician proceso constructivo; vías férreas, pistas de aterrizaje y sistemas de transporte masivo; tuberías para el transporte a larga y corta distancia, líneas de comunicaciones y energía.

De acuerdo con los resultados del censo de edificaciones efectuado por el DANE en las quince principales áreas metropolitanas y urbanas del país al tercer trimestre de 2011, se observó una variación anual en el área censada en 9,5%; por tipo de obra, las variaciones fueron las siguientes: 10,8% para las obras en proceso; 11,9% para obras paralizadas y 0,1% para las obras culminadas. Al interior de las obras en proceso, las obras nuevas crecieron en 20,8% y las que continúan en proceso crecieron en 9,3%, mientras que las que reinician proceso cayeron en 15,0%. La variación respecto al trimestre inmediatamente anterior registró un crecimiento en el total del área censada en 2,6%; las obras en proceso crecieron 2,5%; las obras paralizadas crecieron 5,9%; en tanto que las obras culminadas disminuyeron en 0,4%.

Cuadro 18
Censo de edificaciones
2009 / I - 2011 / III

Período	Nuevas	Var. Trimes. (%)	Continúan en proceso	Var. Trimes. (%)	Culminadas	Var. Trimes. (%)
2009-I	2 554	10,8	13 797	-2,4	2 618	-17,2
II	2 670	4,5	12 581	-8,8	3 519	34,4
III	2 246	-15,9	12 607	0,2	2 511	-28,7
IV	2 779	23,8	11 025	-12,5	3 913	55,8
2010-I	2 934	5,6	11 408	3,5	2 497	-36,2
II	3 189	8,7	11 614	1,8	2 996	20,0
III	2 807	-12,0	11 971	3,1	2 820	-5,9
IV	3 348	19,3	11 833	-1,2	3 000	6,4
2011 - I	2 877	2,5	12 301	2,8	2 887	2,4
II	3 708	28,9	12 280	-0,2	2 834	-1,8
III	3 390	-8,6	13 092	6,6	2 823	-0,4
Variación Anual						
2011/2010	20,8		9,4		0,1	

Fuente: DANE - Dirección de Síntesis y Cuentas Nacionales

Según los resultados de las licencias de construcción, el área aprobada presentó un aumento en 20,0% frente al tercer trimestre de 2010. Al compararla con el trimestre inmediatamente anterior, presentó un decrecimiento en 25,5%. Por tipo de edificación, la variación anual en el tercer trimestre de 2011 de las licencias de vivienda fue de 17,8% y la de edificaciones no residenciales fue de 20,5%.

Gráfico 21
Área aprobada bajo licencias
2000 / I - 2011 / III

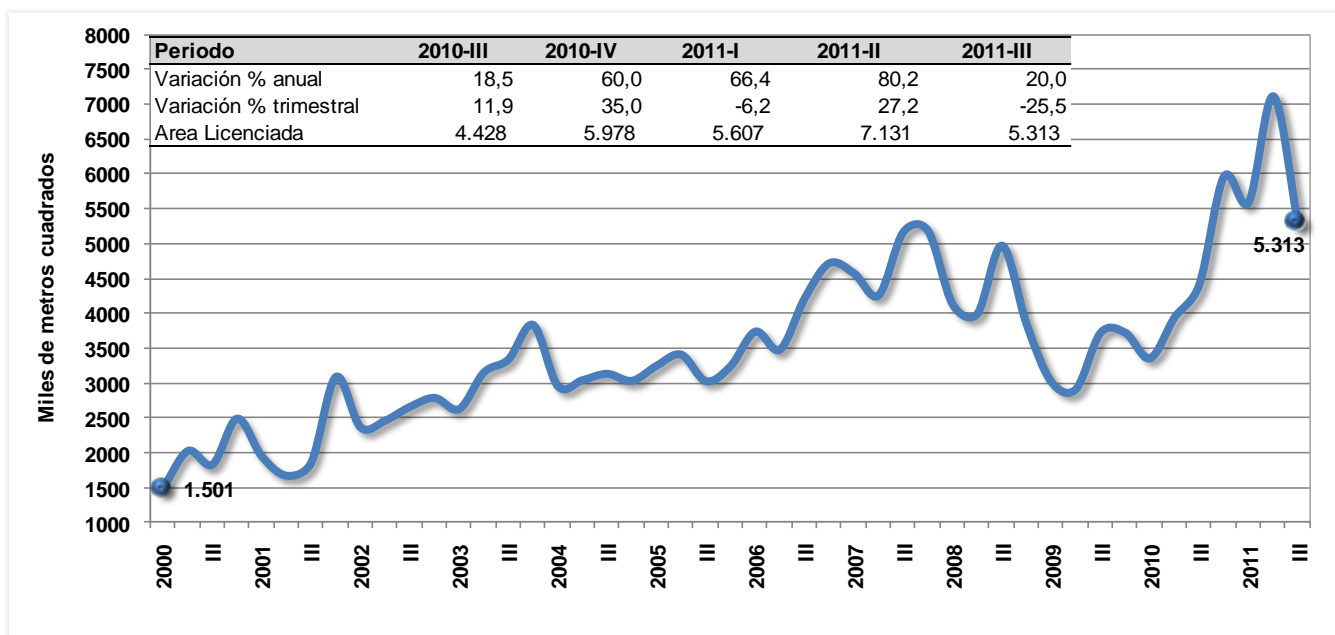

Fuente: DANE - DIMPE

Frente al tercer trimestre del año anterior, el comportamiento de los préstamos aprobados y desembolsados de crédito hipotecario en el tercer trimestre de 2011 presentó una disminución en 2,4% y 4,7%, respectivamente. Al compararlos con el trimestre inmediatamente anterior, los préstamos aprobados decrecieron en 26,3% y 0,2%, respectivamente.

Gráfico 22
Préstamos aprobados vs. préstamos entregados
2000 / I - 2011 / III

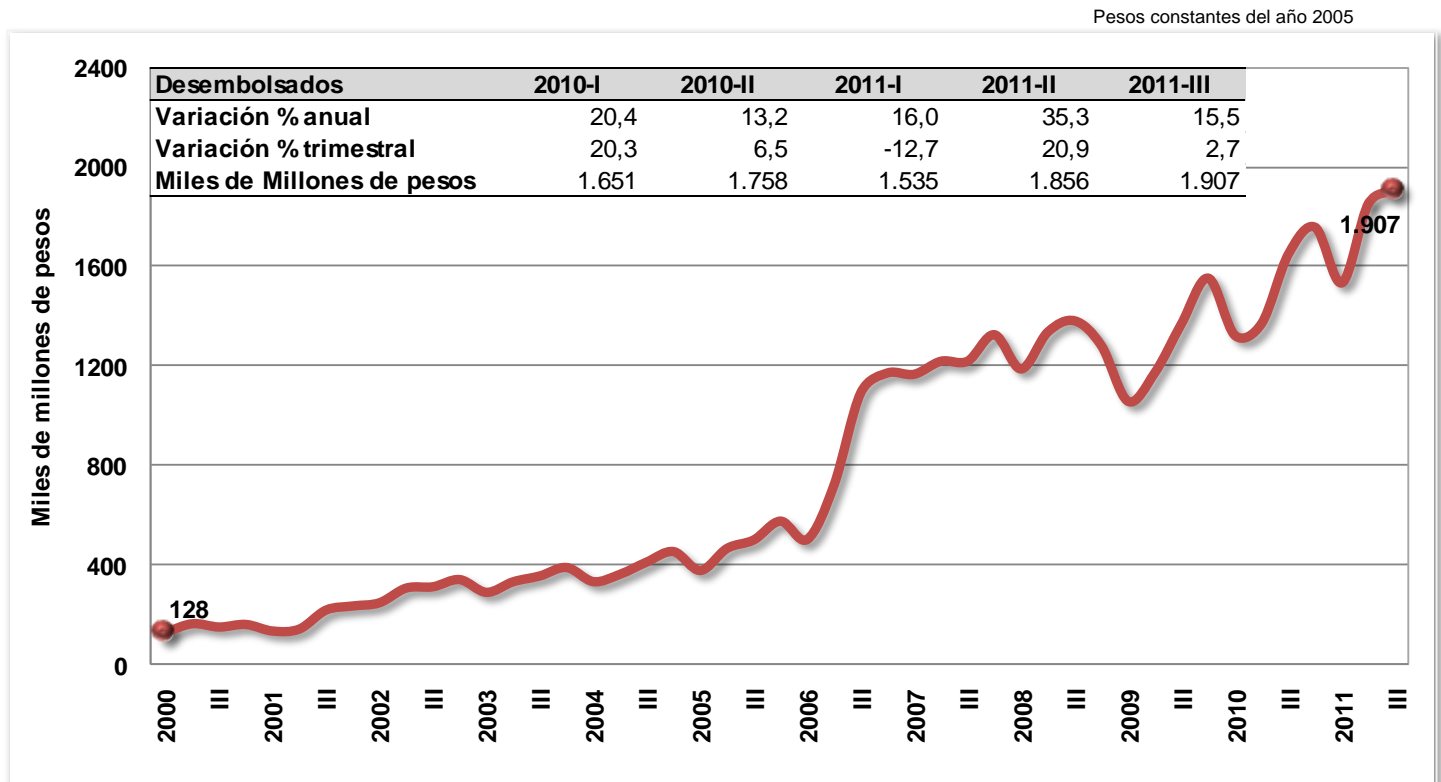

Fuente: ASOBANCARIA - Cálculos DANE

De acuerdo con los resultados del indicador de inversión en obras civiles - IIOC, al comparar el tercer trimestre de 2011 con el mismo periodo del año 2010, se registró un crecimiento en 22,8%. Los productos que presentaron incrementos en sus inversiones fueron: carreteras, calles, caminos, puentes, carreteras sobreelevadas, túneles y construcción de subterráneos en 17,8%; vías de agua, puertos, represas y otras obras portuarias en 6,2%; construcciones para la minería en 47,6%; y otras obras de ingeniería civil en 34,2%. Por el contrario, se presentó disminución en la generación de vías férreas, pistas de aterrizaje y sistemas de transporte masivo en 46,9%; y tuberías para el transporte a larga y corta distancia, líneas de comunicaciones y energía en 23,2%,

Por su parte, la producción de cemento registró un aumento en 14,1%, comparado con el tercer trimestre del año 2010; y una disminución en 0,8% frente al trimestre inmediatamente anterior. El comportamiento de los despachos de cemento presentó una variación anual en 11,4%; frente al trimestre anterior, su variación fue de 1,0%.

Gráfico 23
Producción de cemento
2000 / I - 2011 / III

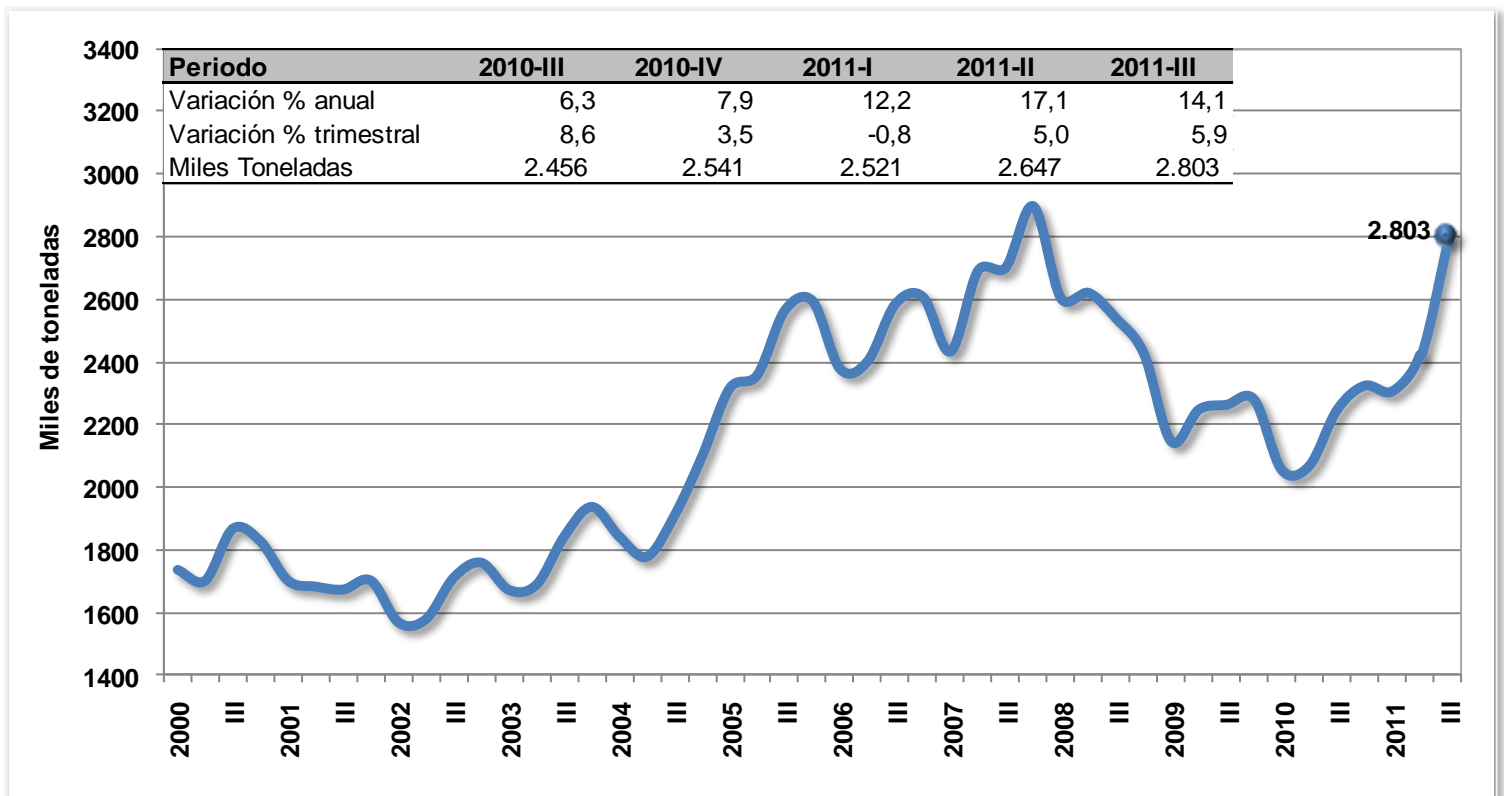

Fuente: DANE - DIMPE

2.5.2. Comportamiento año acumulado (enero - septiembre)

Al comparar el valor agregado del sector en el periodo comprendido entre enero y septiembre de 2011 con el mismo periodo del año 2010 se observó una variación positiva en 3,7%, explicada por crecimientos de los trabajos de construcción de edificaciones en 6,2% y por el aumento de las obras civiles en 1,2%.

Los indicadores asociados al sector durante lo corrido del año 2011 frente al mismo periodo de 2010, presentaron los siguientes comportamientos positivos: las licencias de construcción para la cobertura de 77 municipios crecieron en 53,6%; de acuerdo al área censada para las doce (12) zonas urbanas y tres (3) zonas metropolitanas del censo de edificaciones, el área de las obras nuevas, las áreas censadas de las obras que continúan en proceso y de las que culminan proceso constructivo crecieron en 11,7%, 7,6% y 2,8%, respectivamente; la inversión en obras civiles aumentó en 1,7%; el grupo de obras que presentó crecimiento en lo corrido del año fueron: las obras para la generación de carreteras, calles, caminos, puentes, carreteras sobreelevadas, túneles y construcción de subterráneos en 2,7%; el grupo de vías de aguas, puertos, represas y otras obras portuarias en 20,8% y otras obras de ingeniería en 39,6%; igualmente, los préstamos aprobados y desembolsados también crecieron en 26,9% y 7,8%, respectivamente.

Por el contrario, los indicadores que tuvieron comportamiento negativo durante el periodo de referencia fueron los siguientes: los reinicios de obras en proceso decrecieron en 2,8%; en las obras civiles, los grupos de construcción de vías férreas y pistas de aterrizaje descendieron en 35,0%; las construcciones para la minería en 5,0%; y las tuberías, líneas de comunicación y energía de gran longitud en 30,3%.

Gráfico 24
Variación año acumulado
Construcción
2011 / 2010 (enero - septiembre)

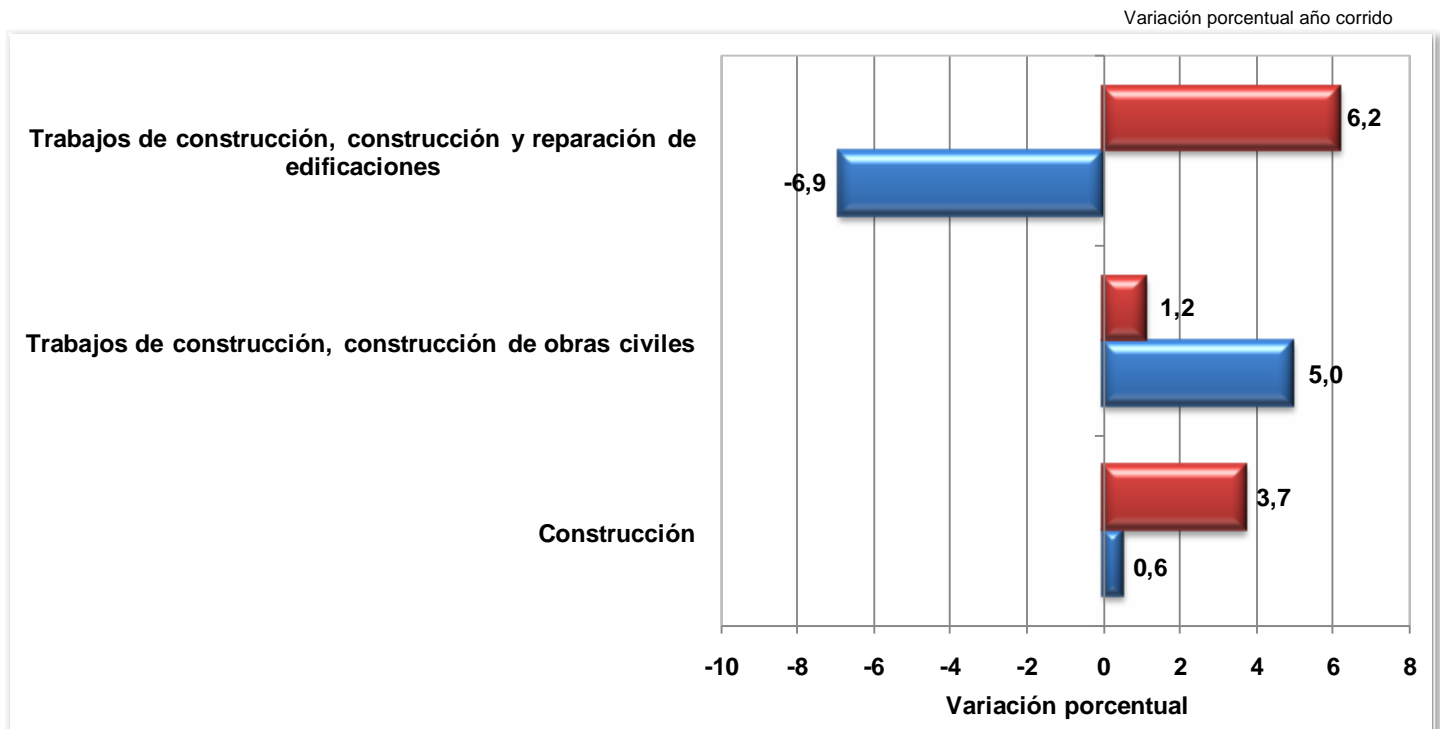

Fuente: DANE - Dirección de Síntesis y Cuentas Nacionales

2.6. COMERCIO, REPARACIÓN, RESTAURANTES Y HOTELES

2.6.1. Comportamiento trimestral

En el tercer trimestre de 2011, el sector de actividades de comercio, reparaciones, restaurantes y hoteles presentó un aumento en 6,4%, explicado por el crecimiento en la producción de los servicios de comercio en 7,7%, de los servicios de reparación en 3,7% y de los servicios de hotelería y restaurantes en 3,8%; todos comparados con el mismo período del año 2010.

Gráfico 25
Comercio, mantenimiento, reparación
de vehículos, restaurantes y hoteles
2000 / I - 2011 / III

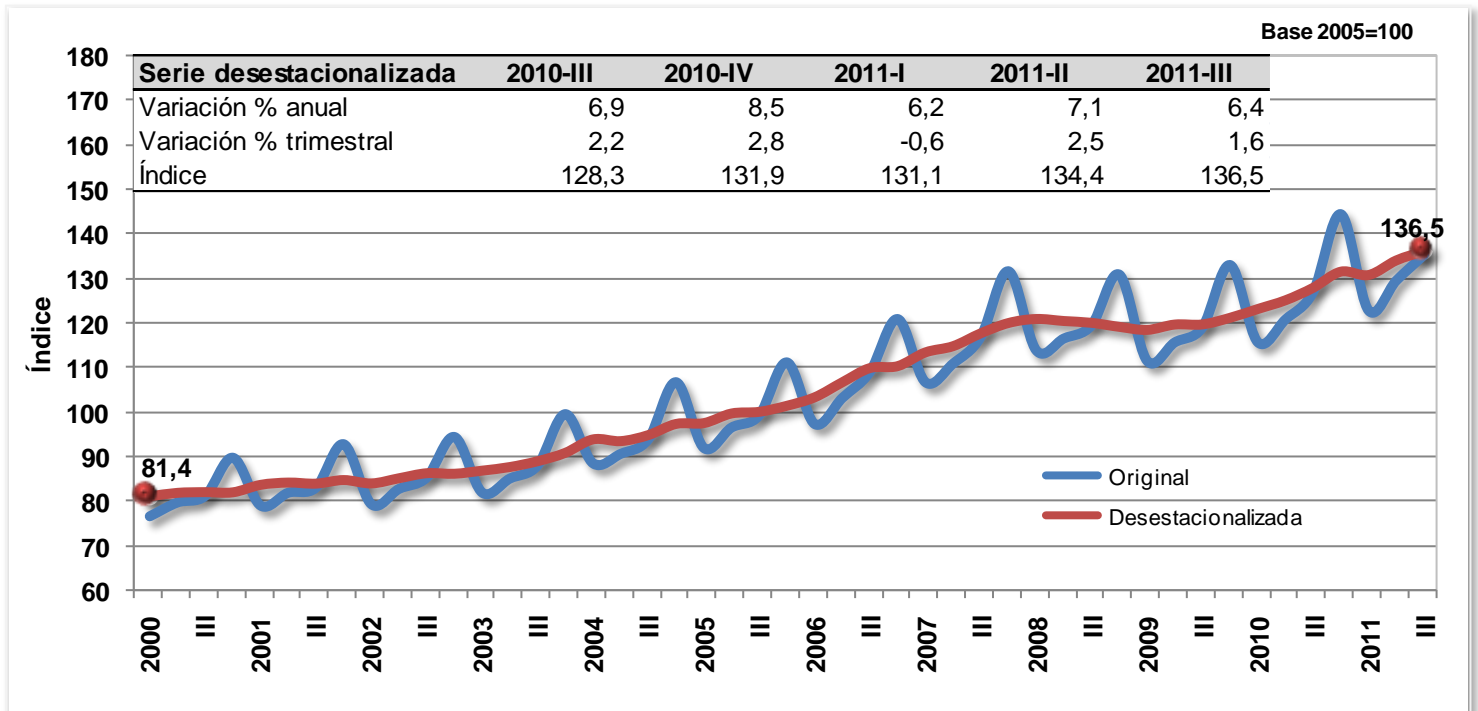

Fuente: DANE - Dirección de Síntesis y Cuentas Nacionales

Al comparar el sector con el trimestre inmediatamente anterior, el valor agregado creció en 1,6%. Este resultado obedeció al crecimiento de los servicios de comercio en 1,0%, de los servicios de mantenimiento y reparación en 0,6% y de los servicios de hotelería y restaurantes en 3,0%.

2.6.2. Comportamiento año acumulado (enero - septiembre)

Al examinar el comportamiento del sector durante lo acumulado de 2011, se observó un aumento en 6,6% respecto al mismo período de 2010. Estos resultados se explican por el crecimiento del comercio en 8,4%, de los servicios de reparación en 3,8% y de los servicios de hotelería y restaurantes en 3,0%.

Gráfico 26
Variación año acumulado
Comercio, reparación, restaurantes y hoteles
2011 / 2010 (enero - septiembre)

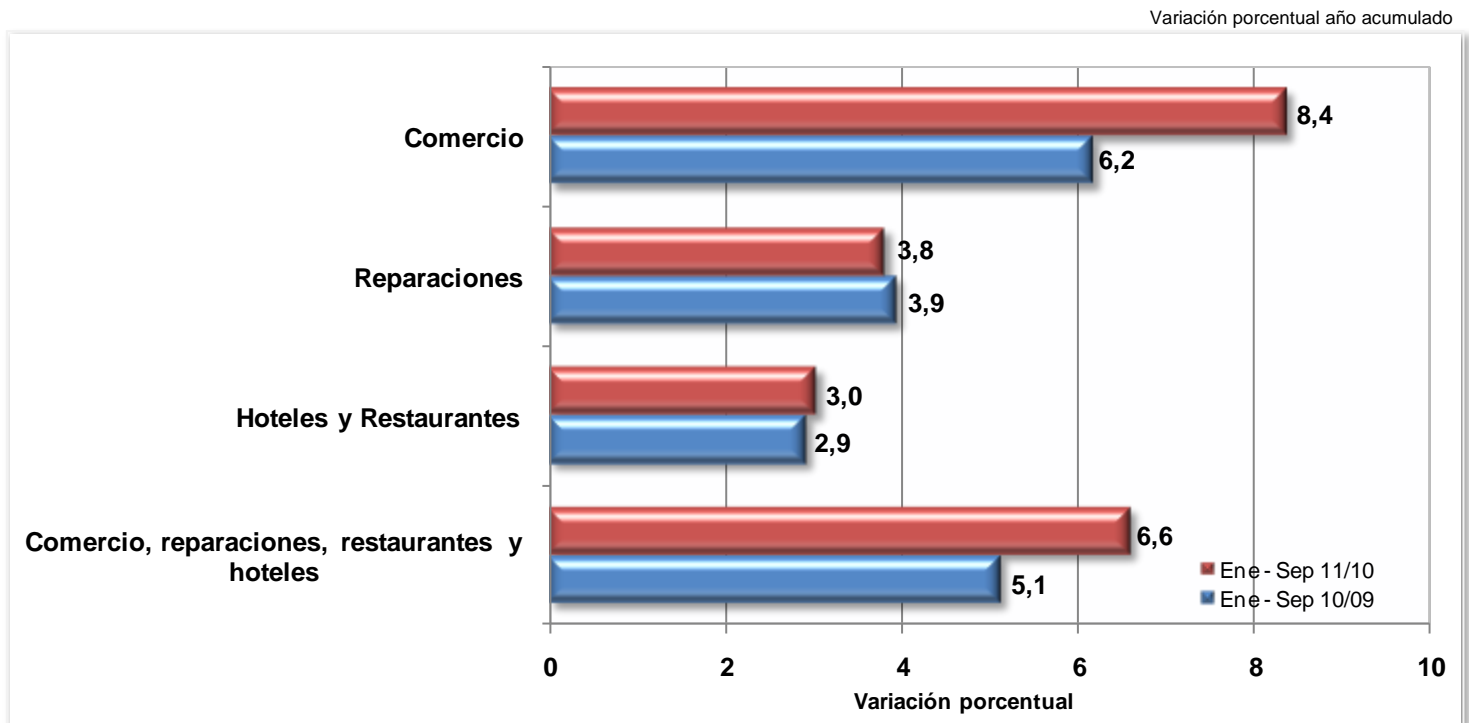

Fuente: DANE - Dirección de Síntesis y Cuentas Nacionales

2.7. TRANSPORTE, ALMACENAMIENTO Y COMUNICACIONES

2.7.1. Comportamiento trimestral

En el tercer trimestre de 2011 el valor agregado del sector transporte, almacenamiento y comunicaciones creció en 8,5%, respecto al mismo periodo de 2010. Este comportamiento se explica por el crecimiento de los servicios de transporte terrestre en 6,1%, de los servicios de transporte por vía aérea en 14,3%, de los servicios de transporte complementarios y auxiliares en 13,0% y de los servicios de correos y telecomunicaciones en 9,5%.

El comportamiento en el transporte aéreo se debió al aumento en el movimiento de pasajeros en 14,8%, y al movimiento de carga en 11,2%.

Gráfico 27
Transporte aéreo de carga
2000 / I - 2011 / III

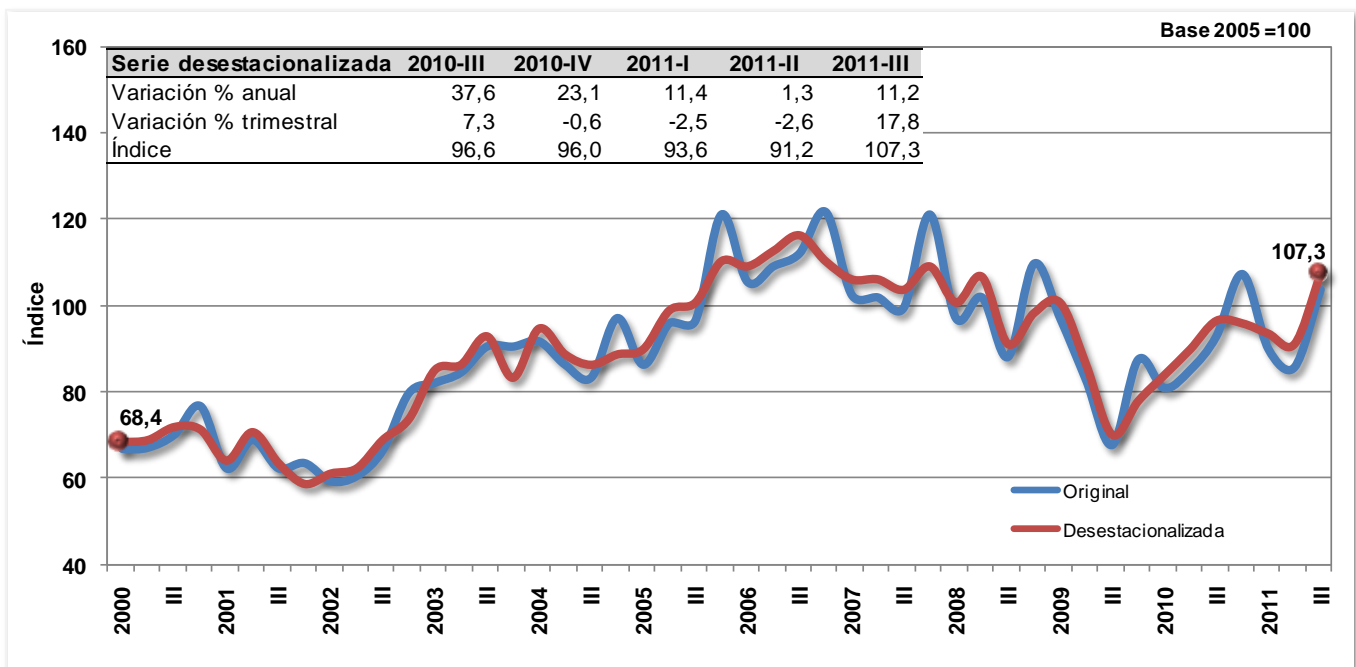

Fuente: DANE - Dirección de Síntesis y Cuentas Nacionales

Gráfico 28
Transporte aéreo de pasajeros
2000 / I - 2011 / III

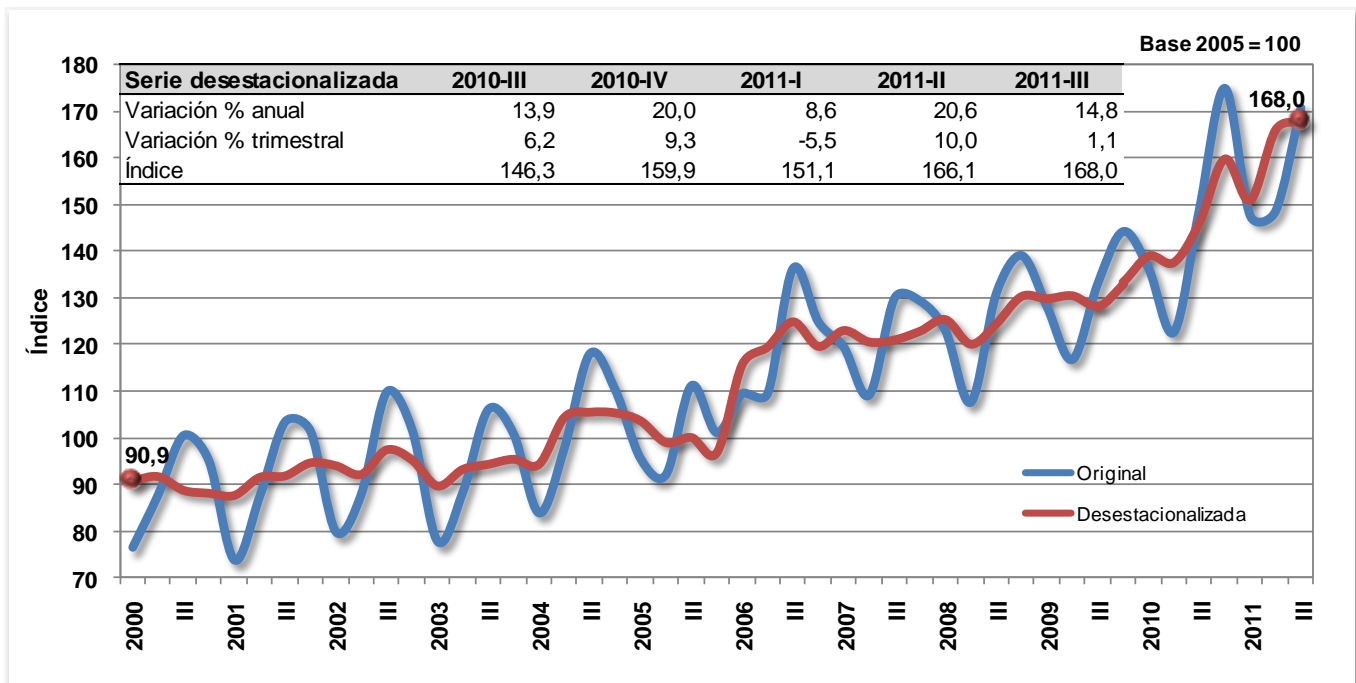

Fuente: DANE - Dirección de Síntesis y Cuentas Nacional

Gráfico 29
Correos y telecomunicaciones
2000 / I - 2011 / III

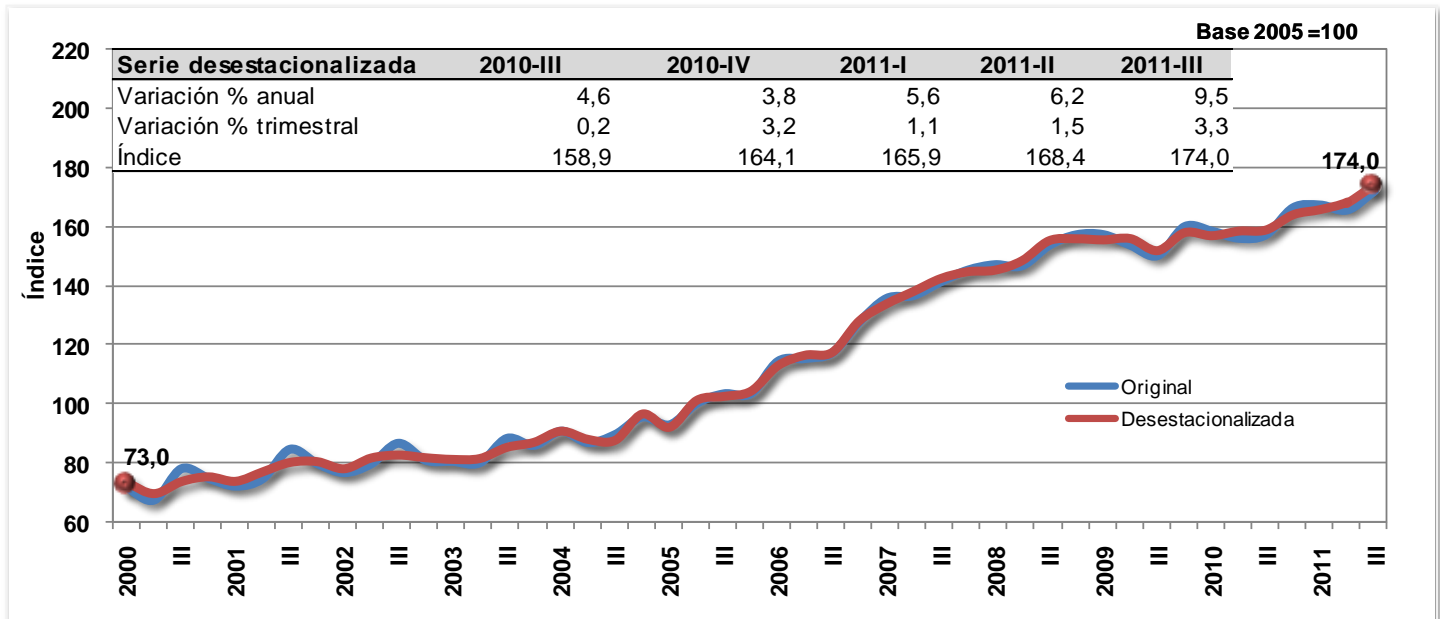

Fuente: DANE - Dirección de Síntesis y Cuentas Nacionales

Respecto al segundo trimestre de 2011, el valor agregado del sector creció en 2,3%. Este crecimiento se explica por el aumento de los servicios de transporte por vía terrestre en 1,4%, de los servicios de transporte por vía aérea en 3,2%, de los servicios complementarios y auxiliares al transporte en 2,4% y de los servicios de correo y telecomunicaciones en 3,3%.

2.7.2. Comportamiento año acumulado (enero - septiembre)

Durante el periodo acumulado entre enero y septiembre de 2011, el valor agregado del sector transporte, almacenamiento y comunicaciones mostró un incremento en 7,2%, comparado con el mismo periodo del año anterior. Este comportamiento se explica por el aumento de los servicios de transporte terrestre en 5,6%, de los servicios de transporte aéreo en 13,2%, de los servicios complementarios y auxiliares al transporte en 12,5% y de los servicios de correo y telecomunicaciones en 7,1%.

Gráfico 30
Variación año acumulado
Transporte, almacenamiento y comunicaciones
2011 / 2010 (enero - septiembre)

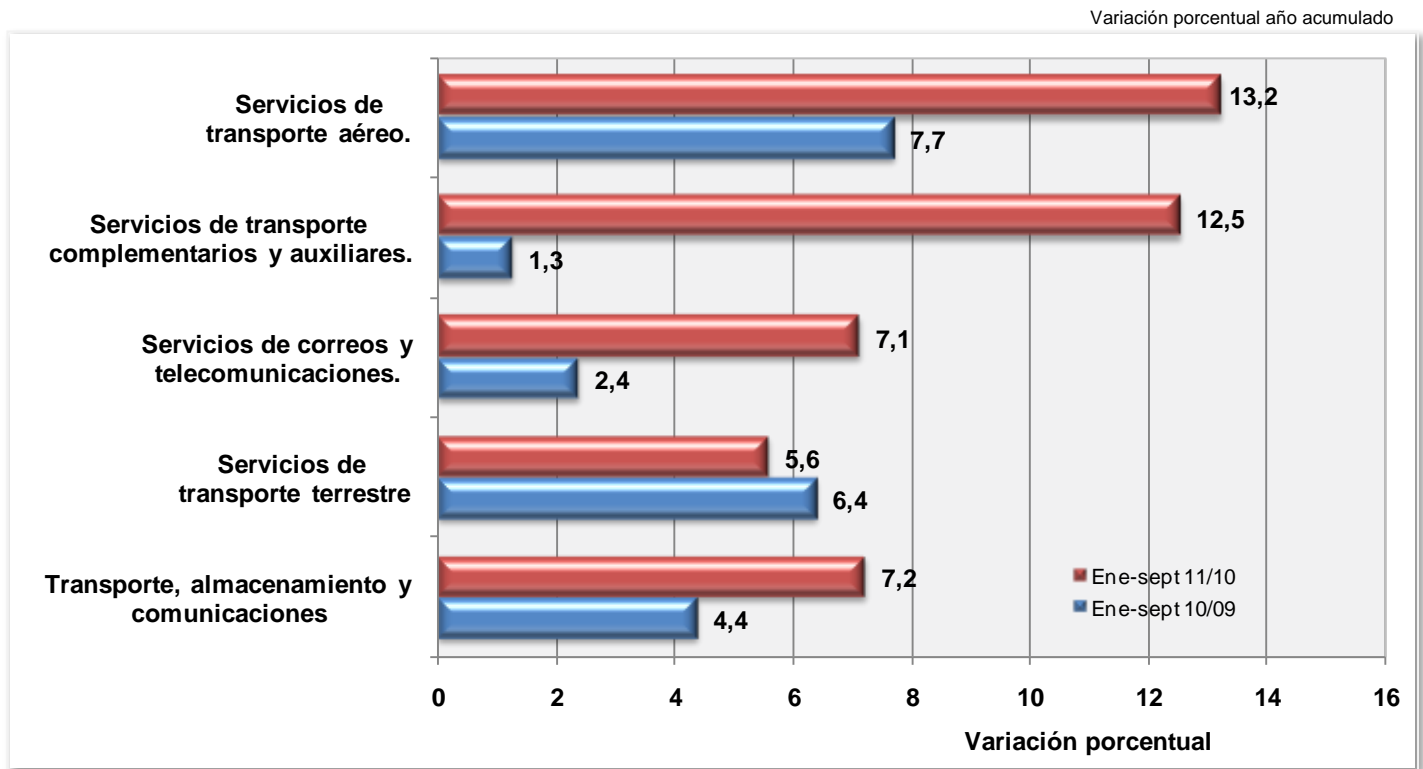

Fuente: DANE - Dirección de Síntesis y Cuentas Nacionales

2.8. ESTABLECIMIENTOS FINANCIEROS, SEGUROS, ACTIVIDADES INMOBILIARIAS Y SERVICIOS A LAS EMPRESAS

Al comparar el valor agregado sectorial del tercer trimestre de 2011 frente al mismo período del año anterior, se observó una variación positiva en 6,6%. Este resultado se explica por aumentos de la producción de los servicios de intermediación financiera, de seguros y servicios conexos en 12,6%, de los servicios inmobiliarios y alquiler de vivienda en 3,0% y de los servicios a las empresas en 6,6%.

Respecto al trimestre inmediatamente anterior, el valor agregado de este sector aumentó en 1,4%. Este resultado obedeció a los incrementos de la producción de los servicios de intermediación financiera, de seguros y servicios conexos en 2,1%, de los servicios inmobiliarios y alquiler de vivienda en 0,7% y de los servicios a las empresas en 1,9%.

2.8.1. Servicios de intermediación financiera y conexos

2.8.1.1. Comportamiento trimestral

Con relación al tercer trimestre de 2010, el valor agregado de los servicios de intermediación financiera, de seguros y servicios conexos aumentó en 12,6%. Esta variación fue resultado de incrementos en los servicios de intermediación financiera medidos indirectamente - SIFMI en 20,8%, de las comisiones y otros servicios de administración financiera en 8,1% y de los servicios de seguros en 7,6%, así como de la disminución de los servicios auxiliares de intermediación financiera en 7,5%.

Gráfico 31
Servicios de Intermediación Financiera
2000 / I - 2011 / III

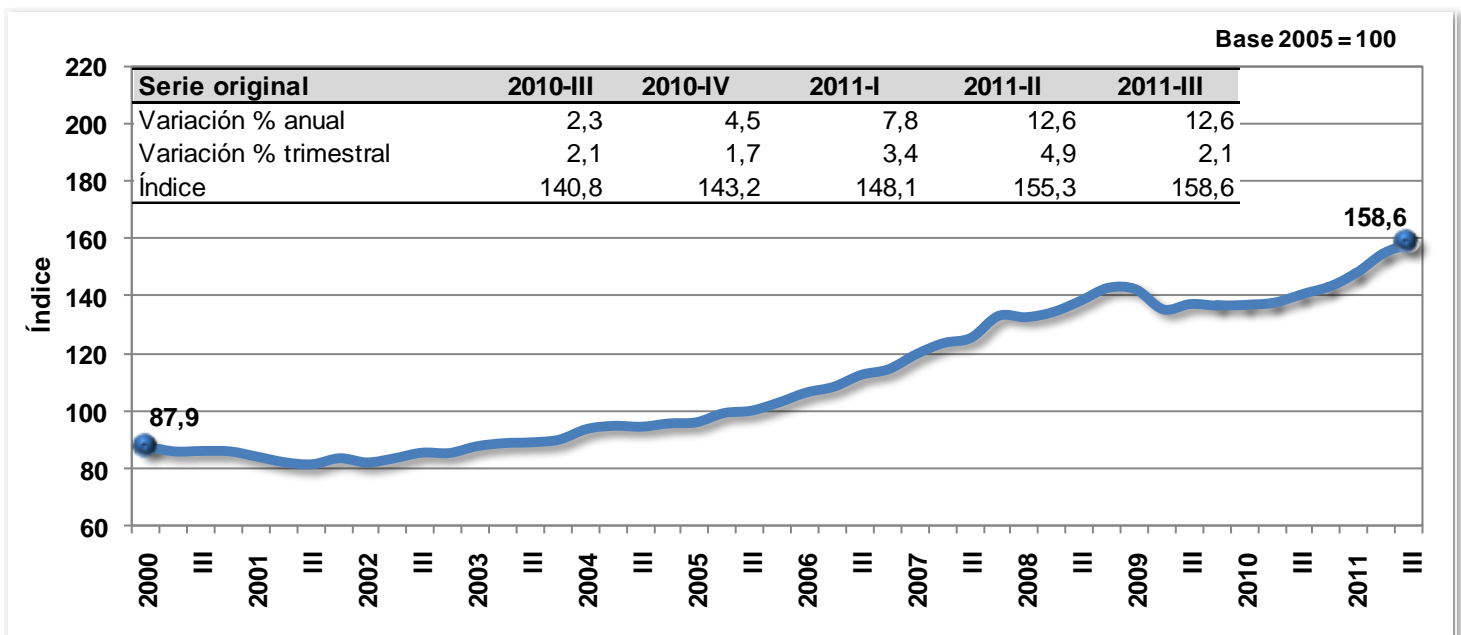

Fuente: DANE - Dirección de Síntesis y Cuentas Nacionales

Por su parte, el incremento en 2,1% del valor agregado de los servicios de intermediación financiera, de seguros y servicios conexos del tercer trimestre de 2011 respecto al trimestre anterior, se explica por el crecimiento en los servicios de intermediación financiera medidos indirectamente - SIFMI en 4,2%, en las comisiones y otros servicios de administración financiera en 3,8% y en los servicios de seguros en 1,3%; por su parte, presentaron disminución los servicios auxiliares de intermediación financiera en 0,8%.

Al comparar la cartera bruta con el mismo trimestre de 2010, se registró un aumento en 23,23%, así mismo, un incremento en la cartera vencida en 1,62%. (Ver gráfico 4).

Cuadro 19
Cartera total del sistema financiero
2009 / I - 2011 / III

Serie desestacionalizada

Periodo	Cartera bruta			Cartera vencida		
	Millones de pesos corrientes	Variación porcentual anual	Variación porcentual trimestral	Millones de pesos corrientes	Variación porcentual anual	Variación porcentual trimestral
2009 - I	133.527	14,56	-0,13	6.088	34,60	12,72
II	136.271	11,55	2,06	6.239	31,28	2,47
III	134.421	4,48	-1,36	6.040	15,07	-3,18
IV	136.381	2,01	1,46	5.615	3,96	-7,04
2010 - I	138.161	3,47	1,31	6.088	-0,01	8,42
II	143.462	5,28	3,84	5.560	-10,87	-8,66
III	151.032	12,36	5,28	5.125	-15,15	-7,82
IV	159.823	17,19	5,82	4.532	-19,28	-11,57
2011 - I	166.794	20,72	4,36	5.000	-17,88	10,31
II	176.450	22,99	5,79	4.831	-13,12	-3,38
III	186.110	23,23	5,47	5.208	1,62	7,81

Fuente: Banco de la República

Gráfico 32
Cartera Vencida
2000 / I - 2011 / III

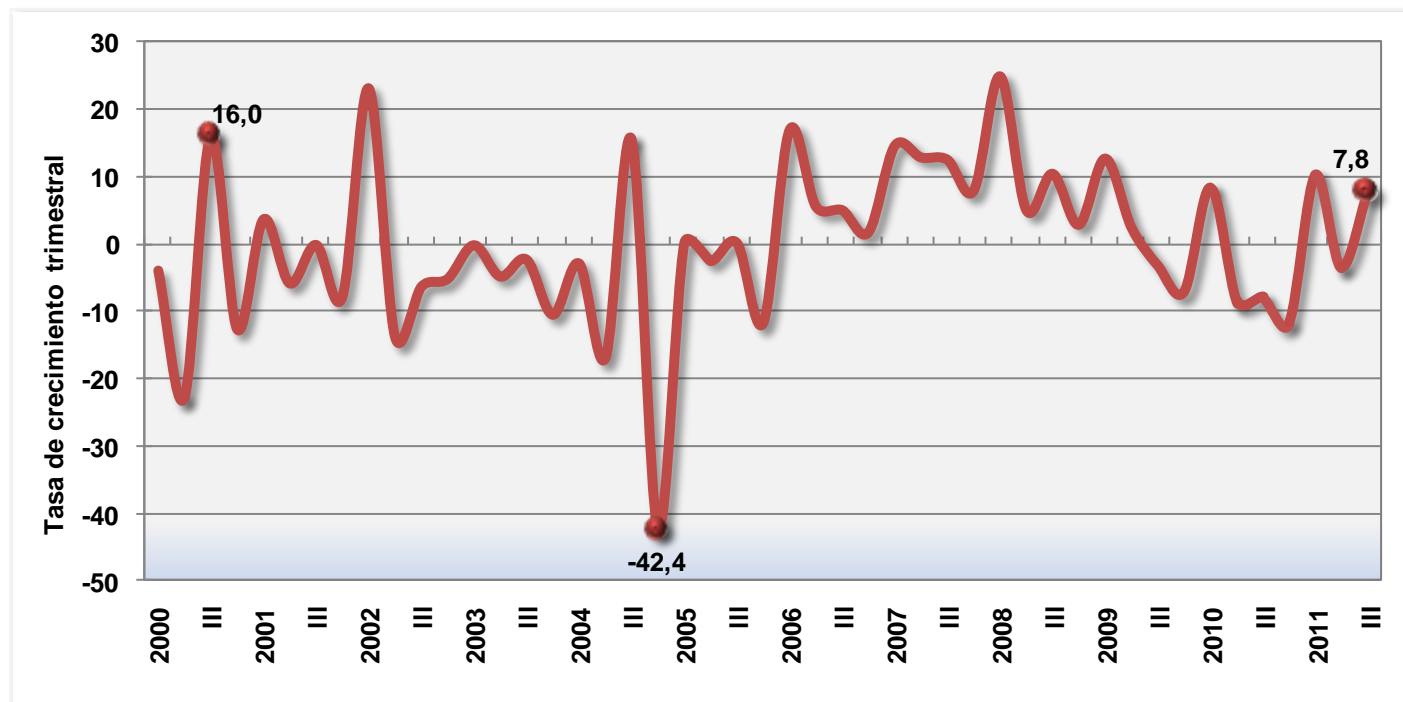

Fuente: Banco de la República

De otro lado, la DTF pasó de 4,10% en junio de 2011 a 4,21% en septiembre 2011, con un aumento en 0,11 puntos porcentuales en el trimestre; frente al mismo periodo del año anterior, presentó una disminución en 0,74 puntos.

Gráfico 33
DTF
2000 / I - 2011 / III

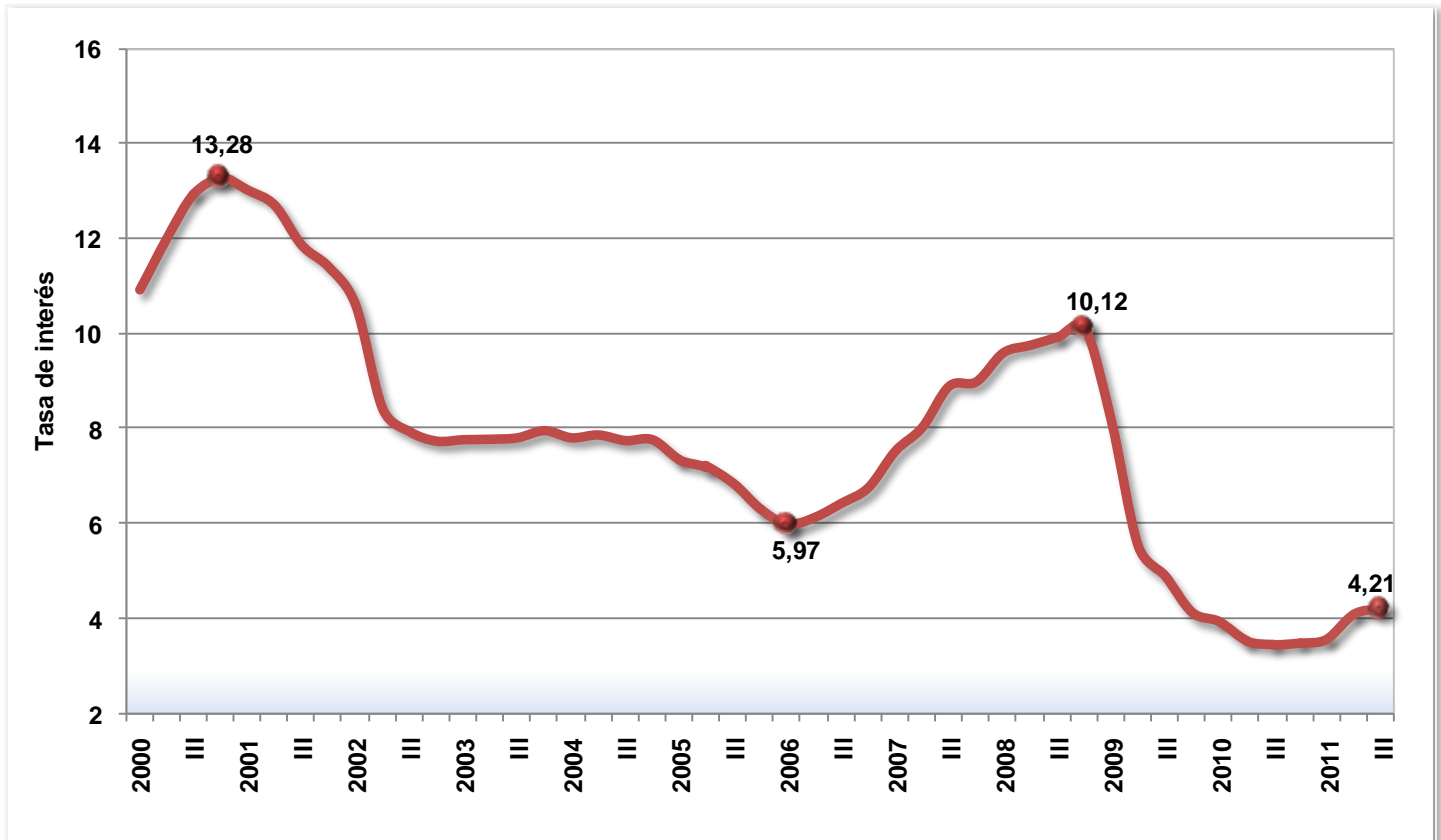

Fuente: Banco de la República

El margen de intermediación para este trimestre aumentó en 0,06 puntos, al pasar de 7,09 en el segundo trimestre de 2011 a 7,15 puntos en el tercero de 2011.



Cuadro 20
Margen de intermediación
2009 / I - 2011 / III

Trimestre	Tasa de colocación	Tasa de captación	Margen de intermediación
2009 - I	15,6	8,95	7,56
II	13,4	6,28	7,07
III	11,7	5,04	6,63
IV	10,4	4,31	6,13
2010 - I	9,9	3,99	5,90
II	9,5	3,70	5,79
III	9,3	3,50	5,76
IV	8,9	3,46	5,43
2011 - I	10,3	3,51	6,80
II	10,0	3,91	7,09
III	11,6	4,44	7,15

Fuente: Banco de la República

Gráfico 34
Margen de Intermediación Financiera
2000 / I - 2011/ III

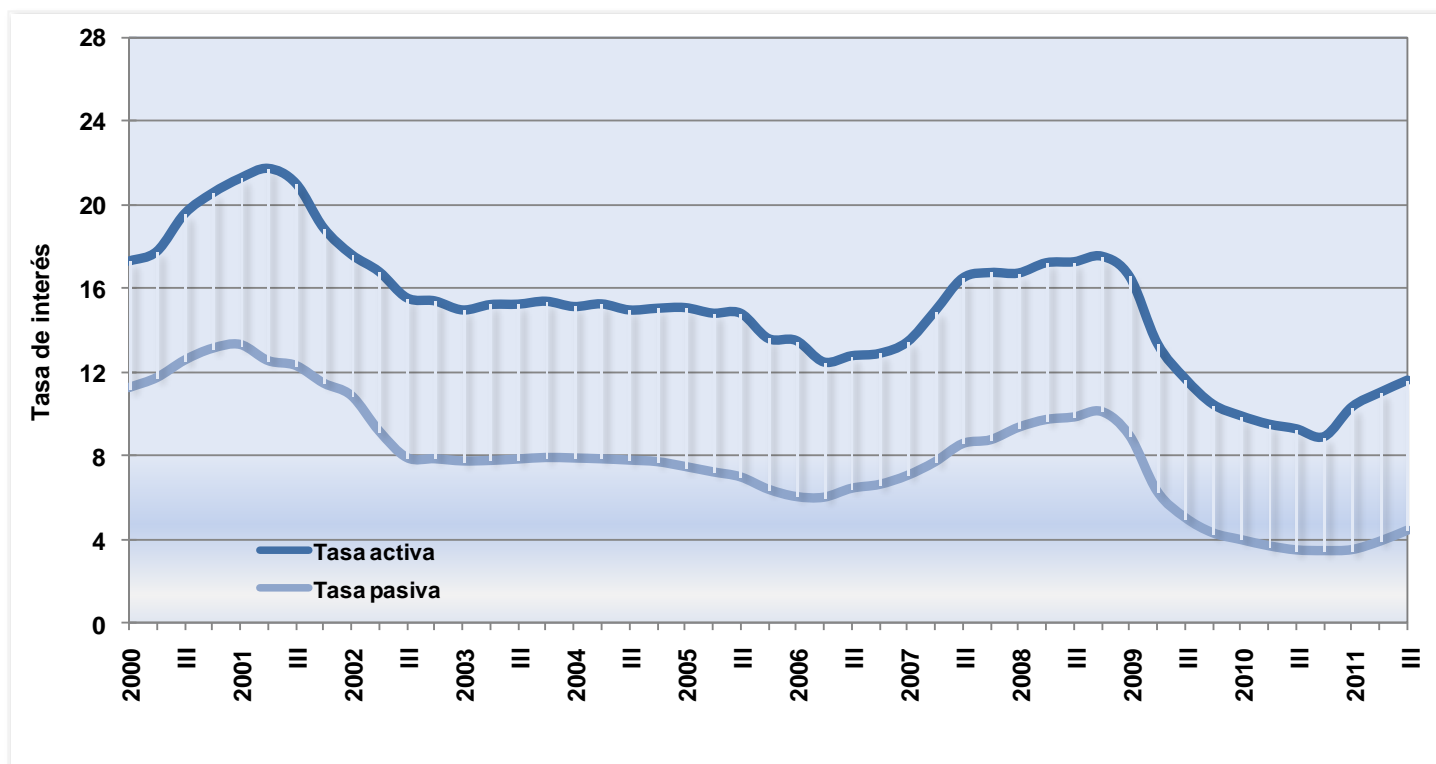

Fuente: Banco de la República

Las utilidades del sector financiero aumentaron, al pasar de \$4.598 miles de millones de pesos en septiembre de 2010 a \$5.176 miles de millones de pesos en septiembre de 2011. Por otra parte, las provisiones pasaron de \$5.875 miles de millones de pesos en septiembre de 2010 a \$5.583 miles de millones de pesos en septiembre de 2011.

Cuadro 21
Utilidades y provisiones del sector financiero
Sep. / 2010 - Sep. / 2011

Entidad	Utilidad		Provisiones	
	Sep. - 2010	Sep. - 2011	Sep. - 2010	Sep. - 2011
Bancos	3.838	4.386	5.112	5.142
Corporaciones Financieras	482	506	100	2
Compañías de financiamiento comercial	278	284	663	439
Total	4.598	5.176	5.875	5.583

Miles de millones de pesos

Fuente: Superintendencia Bancaria

2.8.1.2. Comportamiento año acumulado (enero - septiembre)

Al analizar el año acumulado de 2011 frente al mismo período del año anterior, el valor agregado sectorial presentó una variación positiva en 5,7%. Este resultado se explica por los aumentos en la producción de los servicios de intermediación financiera, seguros y servicios conexos en 11,0%, de los servicios inmobiliarios y alquiler de vivienda en 3,1% y de los servicios a las empresas en 5,1%.

Al comparar lo corrido del año de 2011 respecto al mismo periodo de 2010, el valor agregado de los servicios de intermediación financiera, seguros y servicios conexos se aumentó en 11,0%. Esta variación es resultado de los incrementos de los servicios de intermediación financiera medidos indirectamente - SIFMI en 18,6%, de las comisiones y otros servicios de administración financiera en 3,1% y de los servicios de seguros en 7,0%; por su parte, presentaron disminución los servicios auxiliares de la intermediación financiera en 2,7%.

Gráfico 35
Variación año acumulado
Servicios de Intermediación Financiera y Servicios Conexos
2011 / 2010 (enero - septiembre)

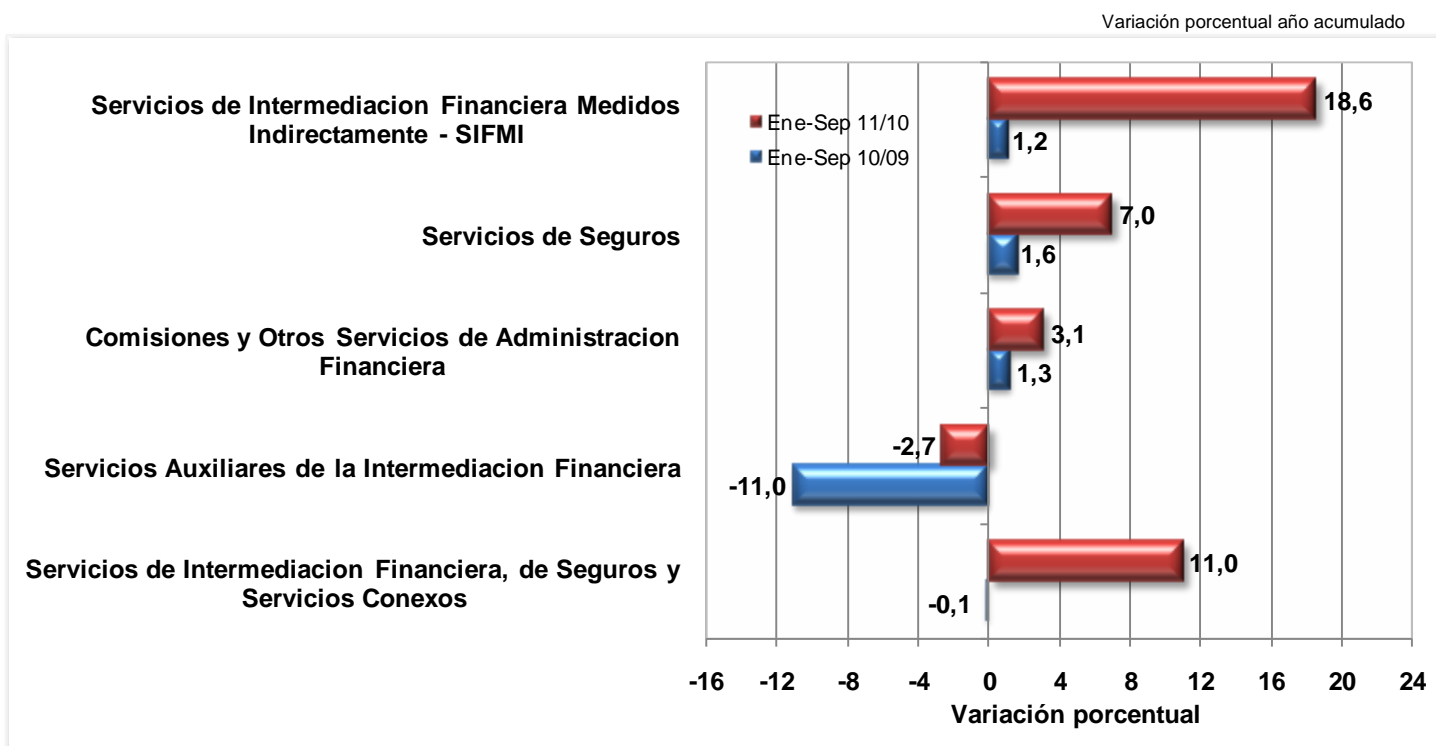

Fuente: DANE - Dirección de Síntesis y Cuentas Nacionales

2.8.2. Servicios inmobiliarios y de alquiler de vivienda

2.8.2.1. Comportamiento trimestral

Durante el tercer trimestre de 2011, el sector servicios inmobiliarios y alquiler de vivienda presentó un crecimiento de 3,0%, al compararlo con el mismo trimestre del año 2010. Este comportamiento se explica por el incremento de la producción de los servicios de alquiler de bienes raíces residenciales en 3,0%, de los servicios de bienes raíces no residenciales en 2,7% y un decrecimiento de los servicios inmobiliarios a comisión en 4,4%.

Al compararlo con el segundo trimestre de 2011, el sector registró un crecimiento en 0,7%, explicado por incrementos en la producción de los servicios de alquiler de bienes raíces residenciales en 0,6%, de los servicios de alquiler de bienes raíces no residenciales en 0,4% y de los servicios inmobiliarios a comisión o por contrato en 1,9%.

2.8.2.2. Comportamiento año acumulado (enero - septiembre)

En lo acumulado del año 2011, este sector presentó crecimiento en 3,1% debido al crecimiento de los servicios de alquiler de bienes raíces residenciales en 3,0%, de los servicios de alquiler de bienes raíces no residenciales en 2,9% y de los servicios inmobiliarios a comisión en 4,8%.

Gráfico 36
Variación año acumulado
Servicios inmobiliarios y alquiler de vivienda
2011 / 2010 (enero - septiembre)

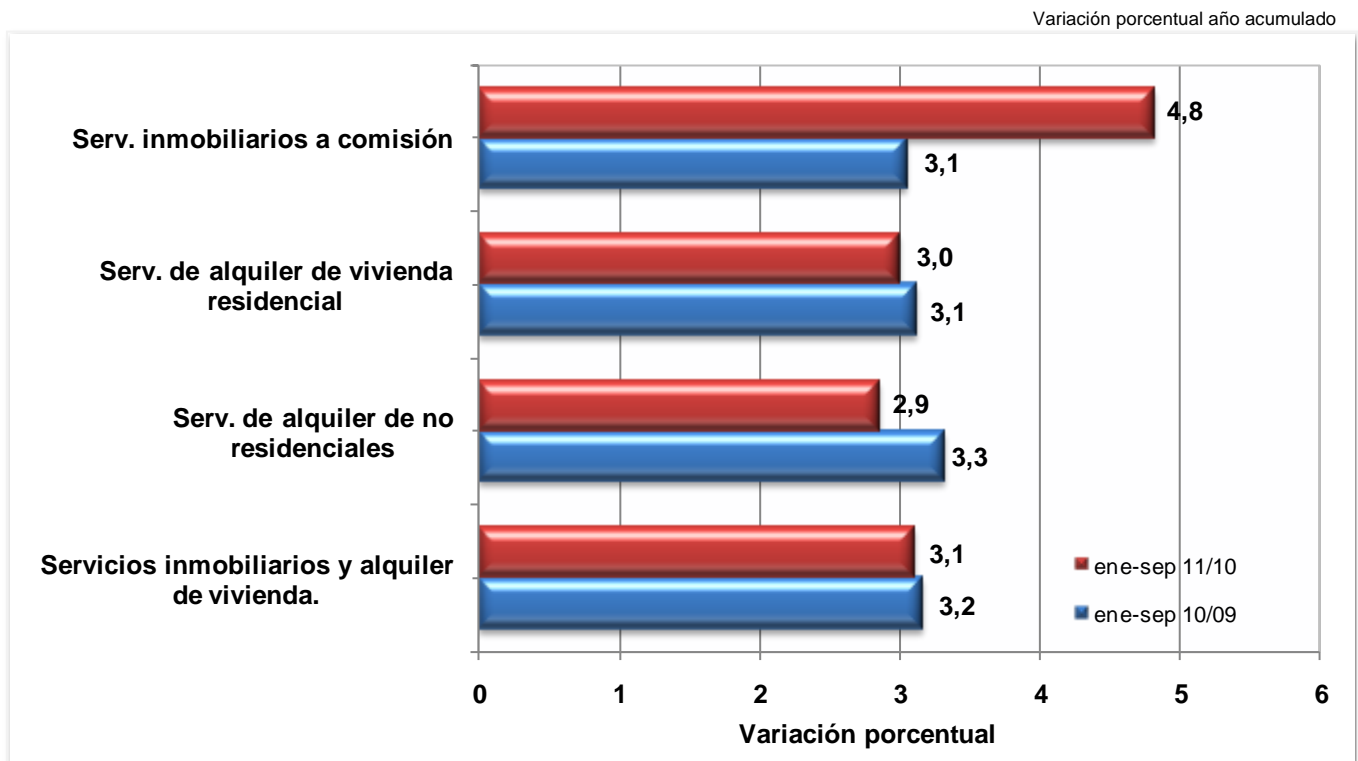

Fuente: DANE - Dirección de Síntesis y Cuentas Nacionales

2.8.3. Servicios prestados a las empresas

2.8.3.1. Comportamiento trimestral

Durante el tercer trimestre de 2011 los servicios a las empresas presentaron un crecimiento en 6,6% al compararlos con el mismo periodo del año 2010. Frente al trimestre inmediatamente anterior, la actividad de servicios a las empresas registró un aumento en 1,9%.

Gráfico 37
Servicios a las Empresas
2000 / I - 2011 / III

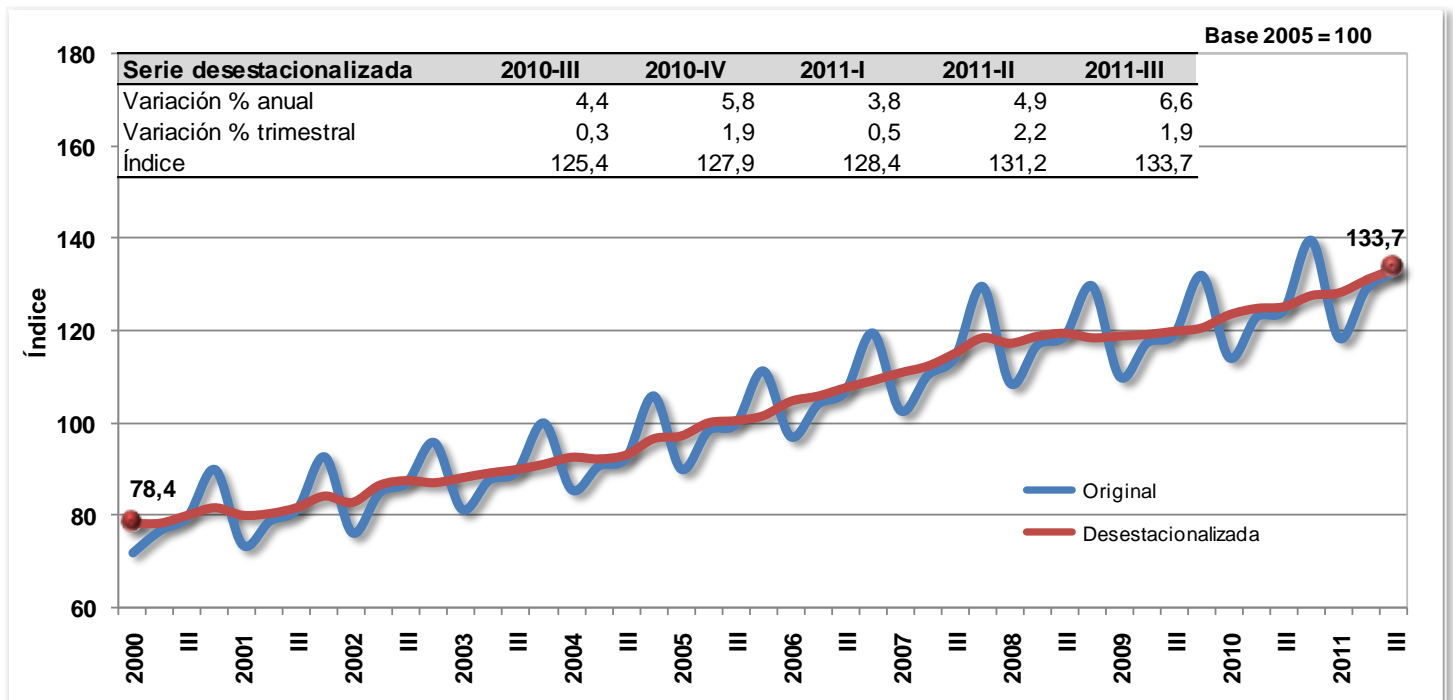

Fuente: DANE - Dirección de Síntesis y Cuentas Nacionales

2.8.3.2. Comportamiento año acumulado (enero - septiembre)

Durante el periodo acumulado entre enero y septiembre de 2011, este sector presentó un incremento en 5,1% respecto al mismo periodo del año anterior, tal como se observa en el siguiente gráfico:

Cuadro 38
Variación año acumulado
Servicios prestados a las empresas,
2011 / 2010 (enero - septiembre)

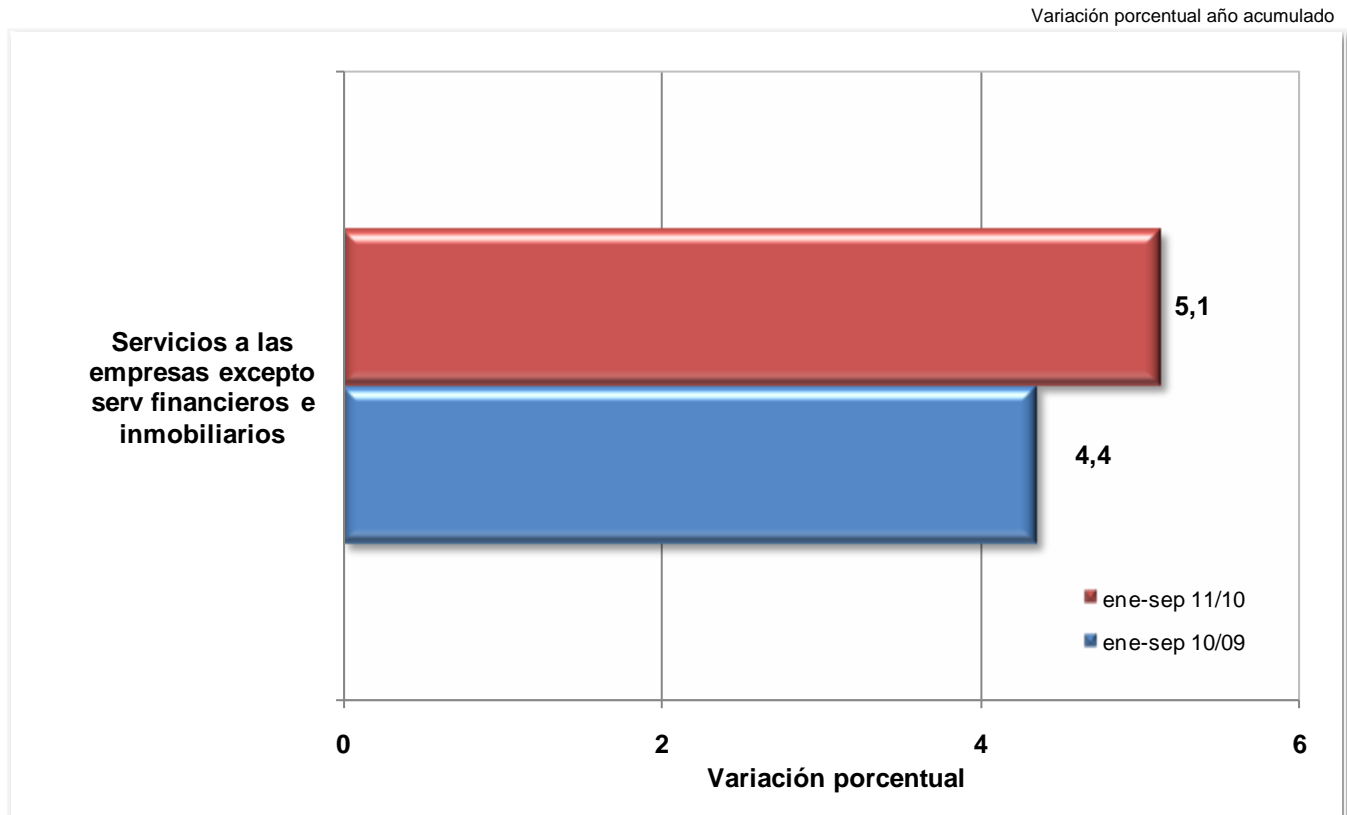

Fuente: DANE - Dirección de Síntesis y Cuentas Nacionales

2.9. ACTIVIDADES DE SERVICIOS SOCIALES, COMUNALES Y PERSONALES

2.9.1. Comportamiento trimestral

El valor agregado del sector de servicios sociales, comunales y personales creció en 3,8% frente al mismo trimestre del año anterior; y tuvo un aumento en 1,0%, respecto al trimestre inmediatamente anterior.

Gráfico 39
Servicios sociales, comunales y personales
2000 / I - 2011 / III

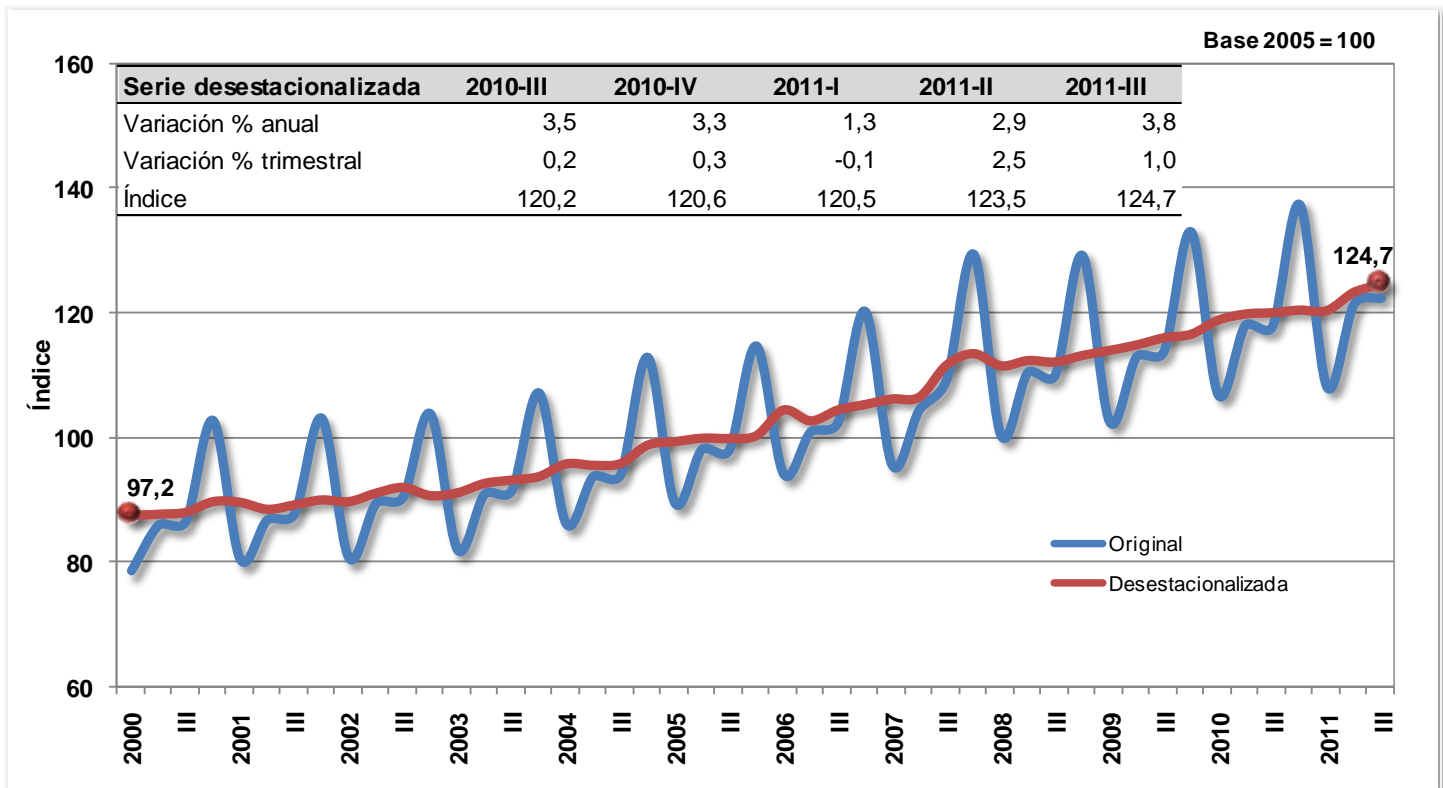

Fuente: DANE - Dirección de Síntesis y Cuentas Nacionales

Con relación al tercer trimestre de 2010, los servicios sociales, comunales y personales crecieron en 3,8% como resultado de los siguientes comportamientos: servicios de administración pública y defensa en 1,9%; servicios de enseñanza en 2,1%; servicios sociales (asistencia social) y de salud en 5,9%; servicios de asociaciones y esparcimiento, culturales, deportivos, otros servicios en 13,9%; y por el contrario, se presentó disminución de los servicios domésticos en 2,4%.

Respecto al trimestre inmediatamente anterior, el sector creció en 1,0%. Este comportamiento se explica por el crecimiento de los servicios de enseñanza en 0,6%; de los servicios sociales (asistencia social) y de salud en 0,1%; de los servicios de asociaciones y esparcimiento, culturales, deportivos y otros servicios en 5,5% y de los servicios domésticos en 2,8%; por el contrario, presentaron una disminución los servicios de las administraciones públicas y defensa en 0,1%;

2.9.2. Comportamiento año acumulado (enero - septiembre)

En el período acumulado entre enero y septiembre de 2011, los servicios sociales, comunales y personales crecieron en 2,7%, comparados con el mismo período del año anterior.

Durante este período se observaron los siguientes resultados: un incremento en los servicios de administración pública y defensa, seguridad social de afiliación obligatoria y de educación de no mercado en 1,0%; servicios sociales y de salud de mercado en 5,7%; servicios de enseñanza de mercado en 1,7% y servicios de asociaciones y esparcimiento de mercado en 8,7%; en tanto que, disminuyó la producción de los servicios domésticos en 1,4%.

Gráfico 40
Variación año acumulado
Servicios sociales comunales y personales,
2011 / 2010 (enero - septiembre)

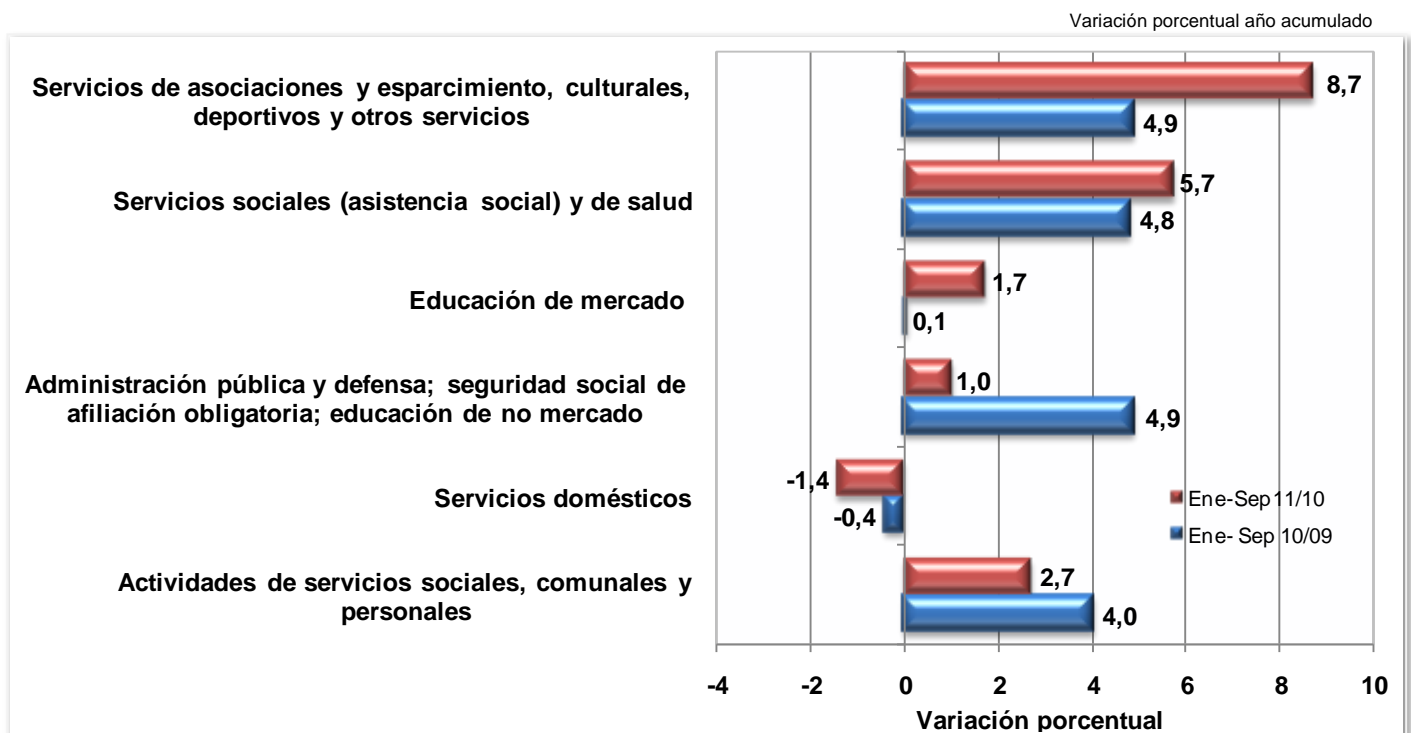

Fuente: DANE - Dirección de Síntesis y Cuentas Nacionales

3. COMPORTAMIENTO DEL PIB DESDE EL LADO DE LA DEMANDA

3.1. CONSUMO FINAL

3.1.1. Comportamiento trimestral

Durante el tercer trimestre de 2011, el consumo final registró una variación en 6,4% respecto al mismo periodo del año anterior. Esta variación se descompone en el crecimiento del consumo final del gobierno en 3,2% y del consumo final de los hogares en 7,3%.

Por su parte, la variación del consumo final con relación al trimestre inmediatamente anterior fue de 1,1%. Este comportamiento se descompone en las siguientes variaciones: consumo del gobierno en 0,6% y consumo de los hogares en 1,4%.

Gráfico 41
Consumo final
2000 / I - 2011 / III

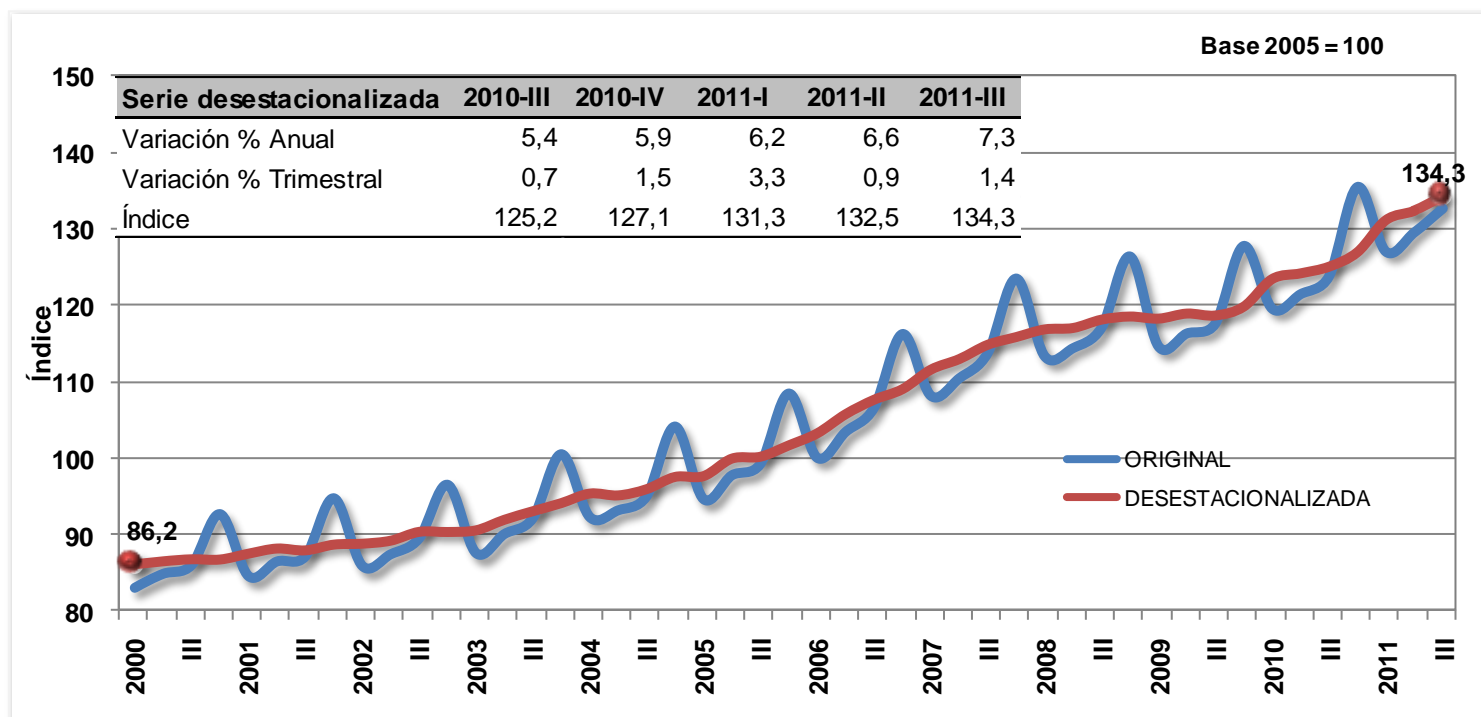

Fuente: DANE - Dirección de Síntesis y Cuentas Nacionales

3.1.2. Comportamiento año acumulado (enero - septiembre)

Al comparar el año acumulado de 2011 con el mismo periodo de 2010, el consumo final aumentó en 5,7%. Este comportamiento se explica por el aumento en el consumo final de los hogares en 6,7%, y del consumo de gobierno en 1,9%.

3.1.3. Consumo final interno de los hogares por finalidad

3.1.3.1. Comportamiento trimestral

Como se observa en el Cuadro 22, el comportamiento del consumo final interno de los hogares presentó una variación en 7,3%, en relación al tercer trimestre del año anterior. Por finalidad del gasto, registraron todas las agrupaciones así: alimentos y bebidas no alcohólicas en 5,1%; bebidas alcohólicas, tabaco y estupefacientes en 4,1%; prendas de vestir y calzado en 19,7%; alojamiento, electricidad, agua, gas y otros combustibles en 3,0%; muebles, artículos para el hogar y para la conservación ordinaria del hogar en 6,3%; salud en 5,0%; transporte en 8,2%; comunicaciones en 10,4%; recreación y cultura en 14,3%; educación en 3,9%; restaurantes y hoteles en 4,0% y bienes y servicios diversos en 11,1%.

Cuadro 22
Consumo final interno de los hogares por finalidad
2011 - Tercer trimestre

Grupos de productos	Variación porcentual	
	2011 - III / 2010 - III	2011 - III / 2011 - II
Alimentos y bebidas no alcohólicas	5,1	1,3
Bebidas alcohólicas tabaco y estupefacientes	4,1	0,6
Prendas de vestir y calzado	19,7	3,3
Alojamiento, electricidad, agua, gas y otros combustibles	3,0	0,3
Muebles, artículos para el hogar y para la conservación ordinaria del hogar	6,3	0,9
Salud	5,0	-1,6
Transporte	8,2	1,4
Comunicaciones	10,4	0,6
Recreación y cultura	14,3	4,8
Educación	3,9	0,7
Restaurantes y hoteles	4,0	1,1
Bienes y servicios diversos	11,1	0,7
Total	7,3	1,4

Fuente: DANE - Dirección de Síntesis y Cuentas Nacionales



El comportamiento del consumo final interno de los hogares por finalidad registró un crecimiento en 1,4% con relación al trimestre inmediatamente anterior. Por finalidad del gasto, presentaron variaciones positivas las siguientes agrupaciones: alimentos y bebidas no alcohólicas en 1,3%; bebidas alcohólicas, tabaco y estupefacientes en 0,6%; prendas de vestir y calzado en 3,3%; alojamiento electricidad, agua, gas y otros combustibles en 0,3%; muebles, artículos para el hogar y para la conservación ordinaria del hogar en 0,9%; transporte en 1,4%; comunicaciones en 0,6%; recreación y cultura en 4,8%; educación en 0,7%; restaurantes y hoteles en 1,1%; y bienes y servicios diversos en 0,7%. De forma contraria, la agrupación de salud decreció en 1,6%.

3.1.1.2. Comportamiento año acumulado (enero - septiembre)

El consumo final interno de los hogares durante el año acumulado de 2011 presentó una variación en 6,7%, comparado con el mismo periodo del año anterior. Este comportamiento se explica por un incremento en el consumo de alimentos y bebidas no alcohólicas en 4,5%, de bebidas alcohólicas, tabaco y estupefacientes en 2,9%, de prendas de vestir en 19,9%, de alojamiento, electricidad, agua, gas y otros combustibles en 2,9%, de muebles, artículos para el hogar y para la conservación ordinaria del hogar en 6,3%, de salud en 5,2%, de transporte en 9,5%, de comunicaciones en 7,0%, de recreación y cultura en 11,2%, de educación en 4,0%, de restaurantes y hoteles en 3,5% y de bienes y servicios diversos en 9,7%.

3.1.4. Consumo final interno de los hogares por grado de durabilidad

3.1.4.1. Comportamiento trimestral

Según el grado de durabilidad, la variación anual del consumo final de los hogares en el tercer trimestre de 2011 fue de 7,3%, explicada por el aumento en todos los grupos, así: servicios en 5,7%; bienes semidurables en 19,1%; bienes no durables en 4,7% y bienes durables en 20,2%.

Respecto al trimestre inmediatamente anterior, la variación en 1,4% obedeció a las siguientes variaciones: bienes durables en 0,1%; bienes no durables en -0,3%; servicios en 1,2%; y bienes semidurables en 4,0%.

Gráfico 42
Consumo final de bienes durables
2000 / I - 2011 / III

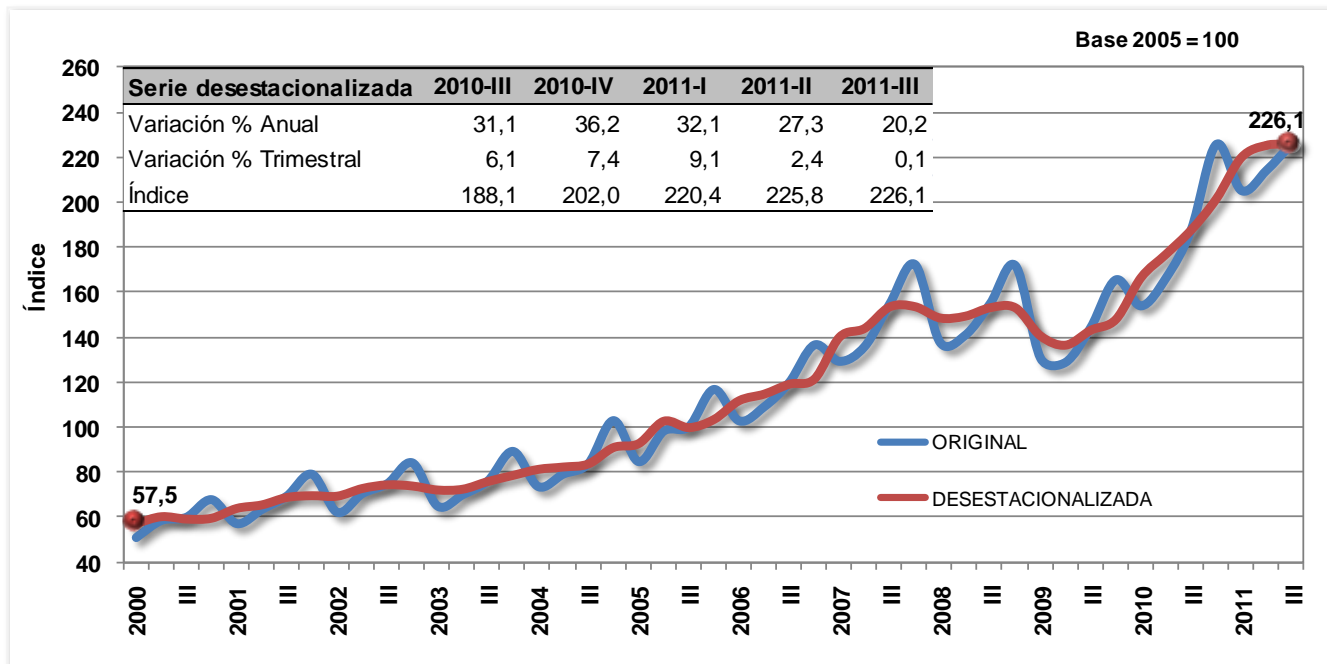

Fuente: DANE - Dirección de Síntesis y Cuentas Nacionales

Gráfico 43
Consumo final de bienes semidurables
2000 / I - 2011 / III

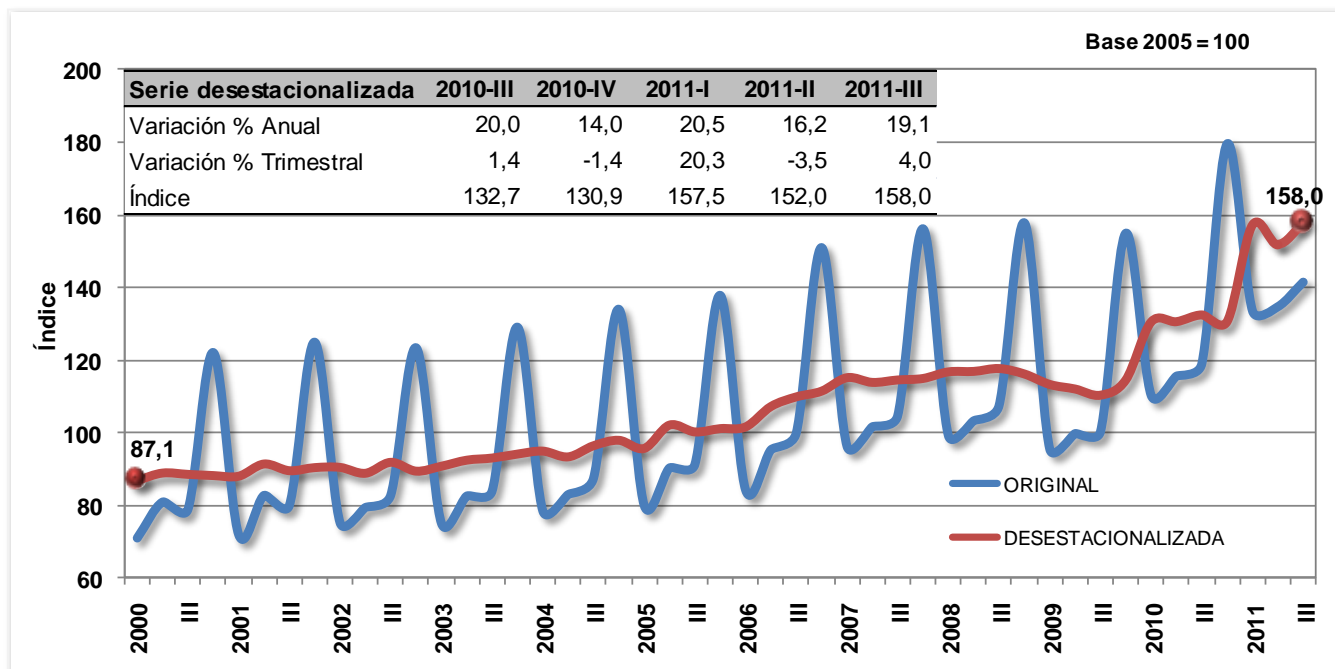

Fuente: DANE - Dirección de Síntesis y Cuentas Nacionales

Gráfico 44
Consumo final de servicios
2000 / I - 2011 / III

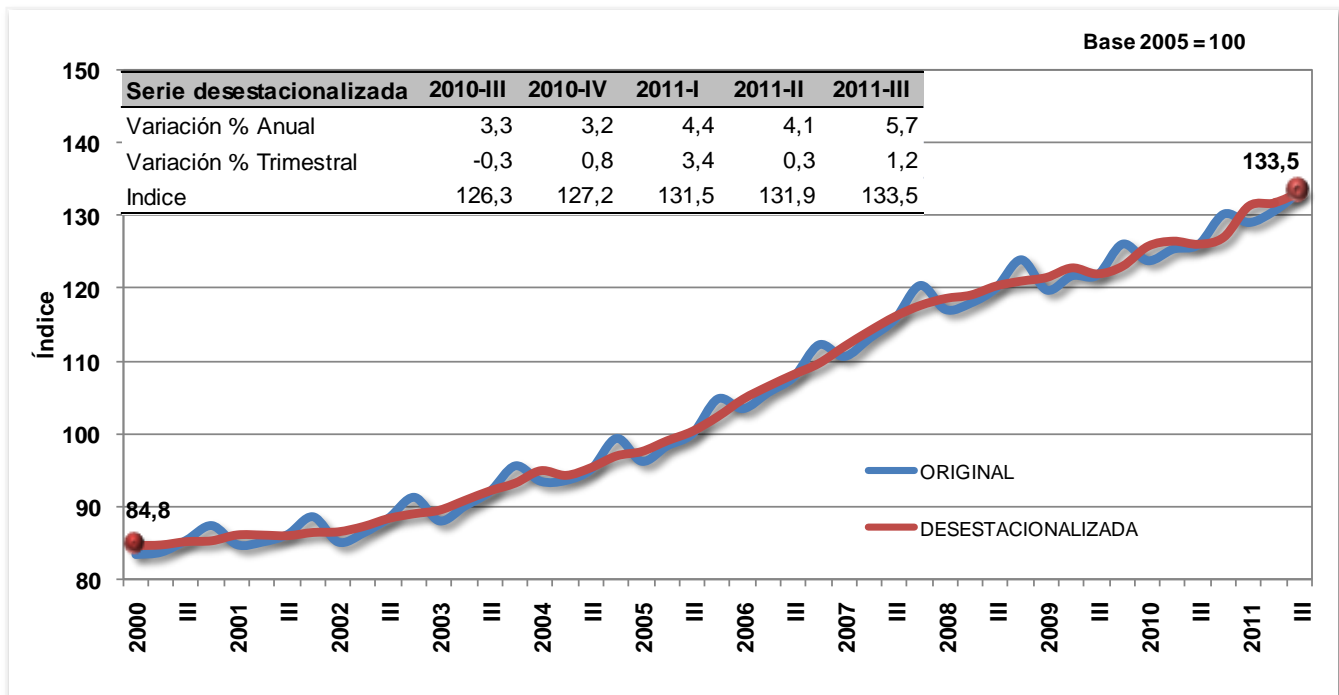

Fuente: DANE - Dirección de Síntesis y Cuentas Nacionales

Gráfico 45
Consumo final de bienes no durables
2000 / I - 2011 / III

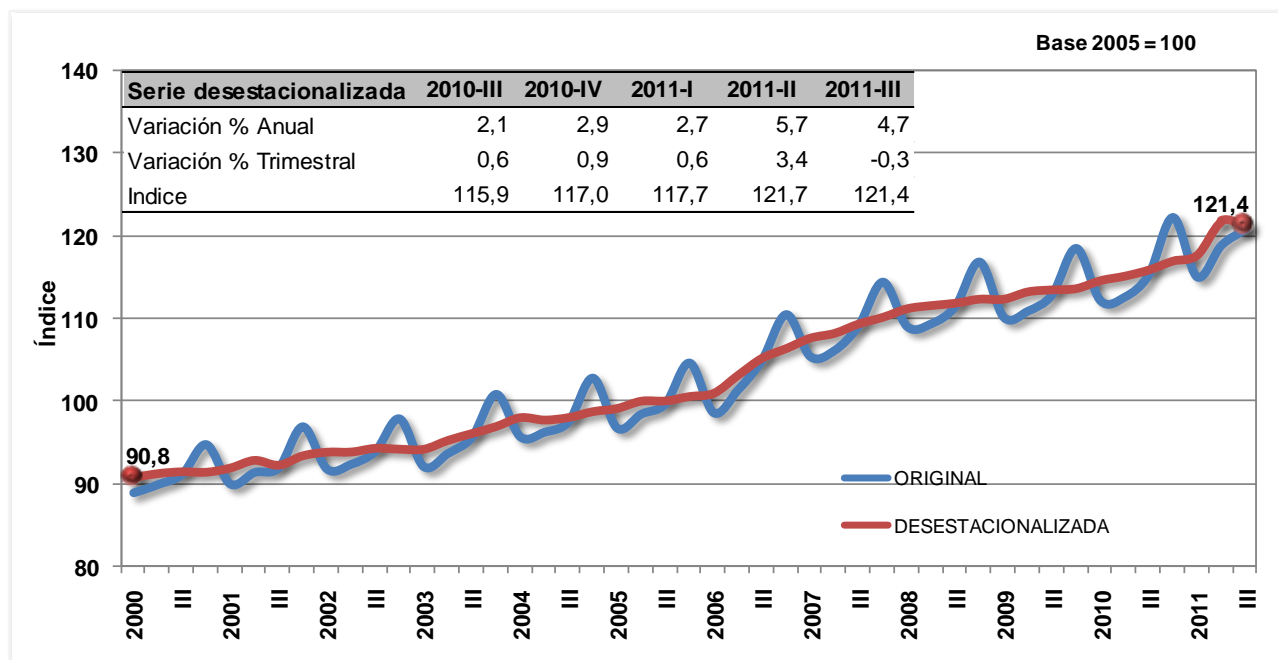

Fuente: DANE - Dirección de Síntesis y Cuentas Nacionales

3.1.4.2. Comportamiento año acumulado (enero - septiembre)

El consumo final interno de los hogares por grado de durabilidad durante el periodo comprendido entre enero y septiembre de 2011 presentó una variación en 6,7%, comparado con el mismo periodo del año anterior. Este comportamiento se explica por el incremento en 26,3% de los bienes durables; 18,6% de los bienes semidurables; 4,8% de servicios; y 4,4% de los bienes no durables.

3.2. FORMACIÓN BRUTA DE CAPITAL FIJO

3.2.1. Comportamiento trimestral

En el tercer trimestre de 2011, la formación bruta de capital fijo aumentó en 20,1% respecto al mismo periodo del año anterior.

Este comportamiento se explica por variaciones positivas en los siguientes grupos: equipo de transporte en 32,0%; obras civiles en 20,1%; maquinaria y equipo en 17,4%; construcción y edificaciones en 14,7%, servicios en 3,7% y agropecuario, silvicultura, caza y pesca en 3,6%; todas comparadas con el mismo trimestre de 2011.

Gráfico 46
Formación bruta de capital fijo
2000 / I - 2011 / III

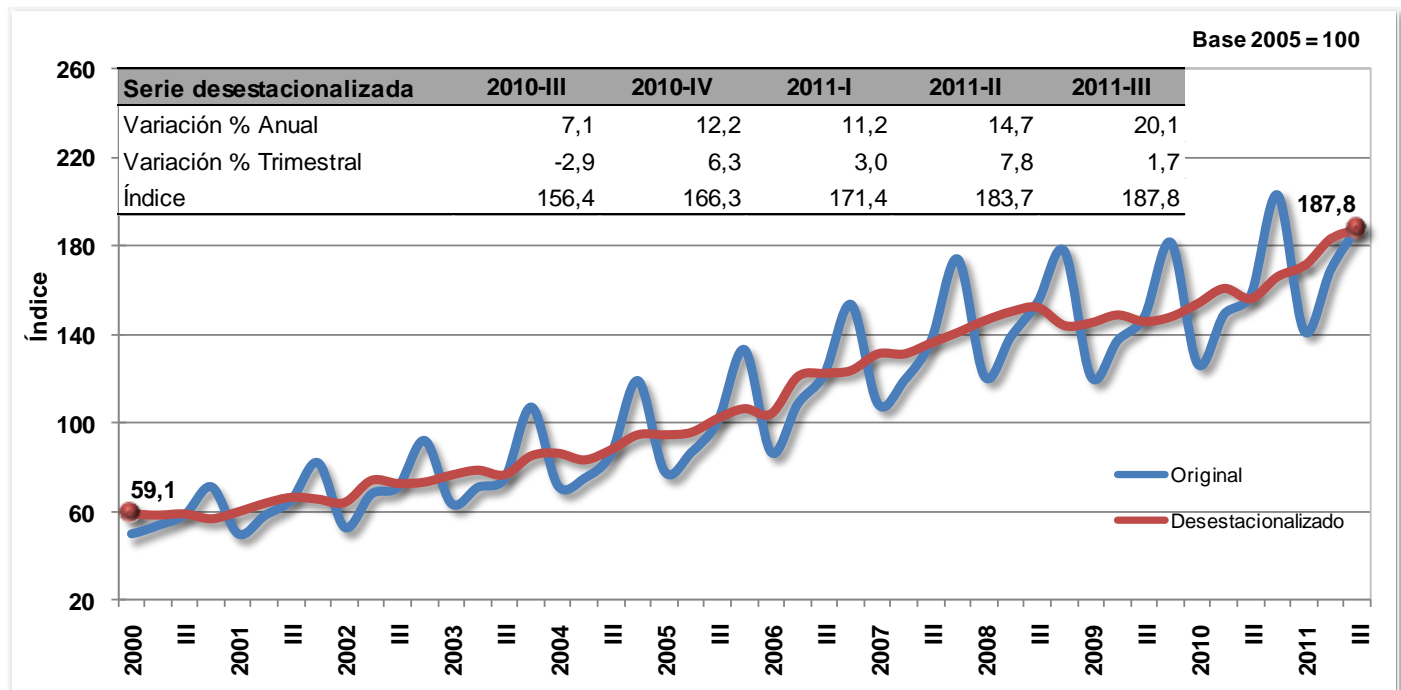

Fuente: DANE - Dirección de Síntesis y Cuentas Nacionales

El comportamiento de la formación bruta de capital fijo respecto al trimestre inmediatamente anterior mostró un crecimiento en 2,7%.

Este resultado obedeció a las siguientes variaciones: construcción y edificaciones 9,3%, equipo de transporte en 12,5%, mientras que del sector agropecuario, silvicultura, caza y pesca no presentó variación alguna. De forma contraria presentaron descensos los siguientes grupos: maquinaria y equipo en 3,9%, obras civiles en 4,3%, y servicios en 13,1%.

3.2.2. Comportamiento año acumulado (enero - septiembre)

Durante el año acumulado de 2011, la formación bruta de capital fijo creció en 15,1%. Por sectores, aquellos que presentaron variaciones positivas respecto al mismo periodo del año anterior fueron: equipo de transporte en 44,7%; maquinaria y equipo en 25,2%, de servicios en 11,5%, construcción y edificaciones en 6,8%, obras civiles en 2,0% y agropecuario, silvicultura, caza y pesca en 3,4%

Gráfico 47
Variación año acumulado
Formación bruta de capital fijo,
2011 / 2010 (enero - septiembre)

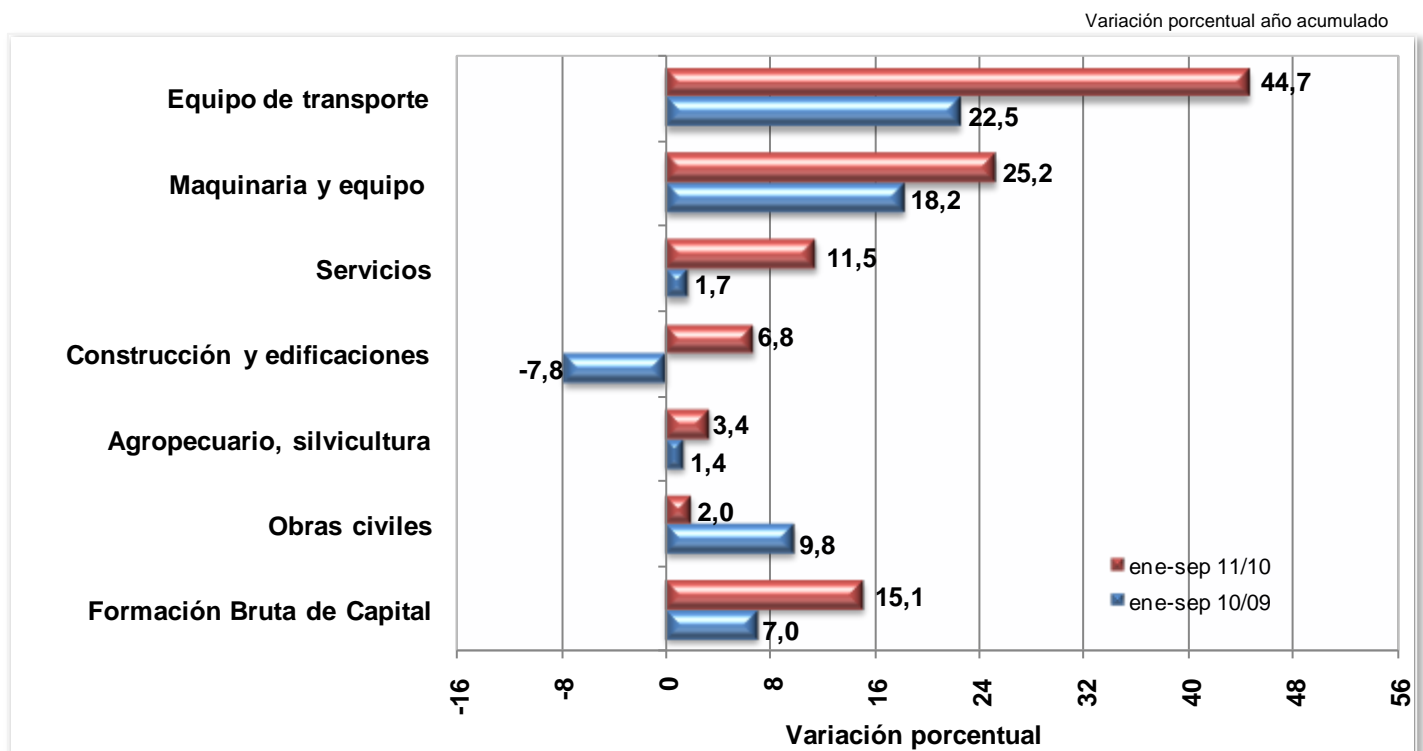

Fuente: DANE - Dirección de Síntesis y Cuentas Nacionales

3.3. EXPORTACIÓN DE BIENES Y SERVICIOS

3.3.1. Comportamiento trimestral

Durante el tercer trimestre de 2011, las ventas externas de bienes y servicios crecieron en 10,5% al compararlas con las realizadas en el mismo período de 2010. En periodos anteriores se registraron las siguientes tasas: 10,5% en el primer trimestre de 2011 y 8,1% en el segundo; todas comparadas con el mismo trimestre del año anterior.

Gráfico 48
Exportaciones
2000 / I - 2011 / III

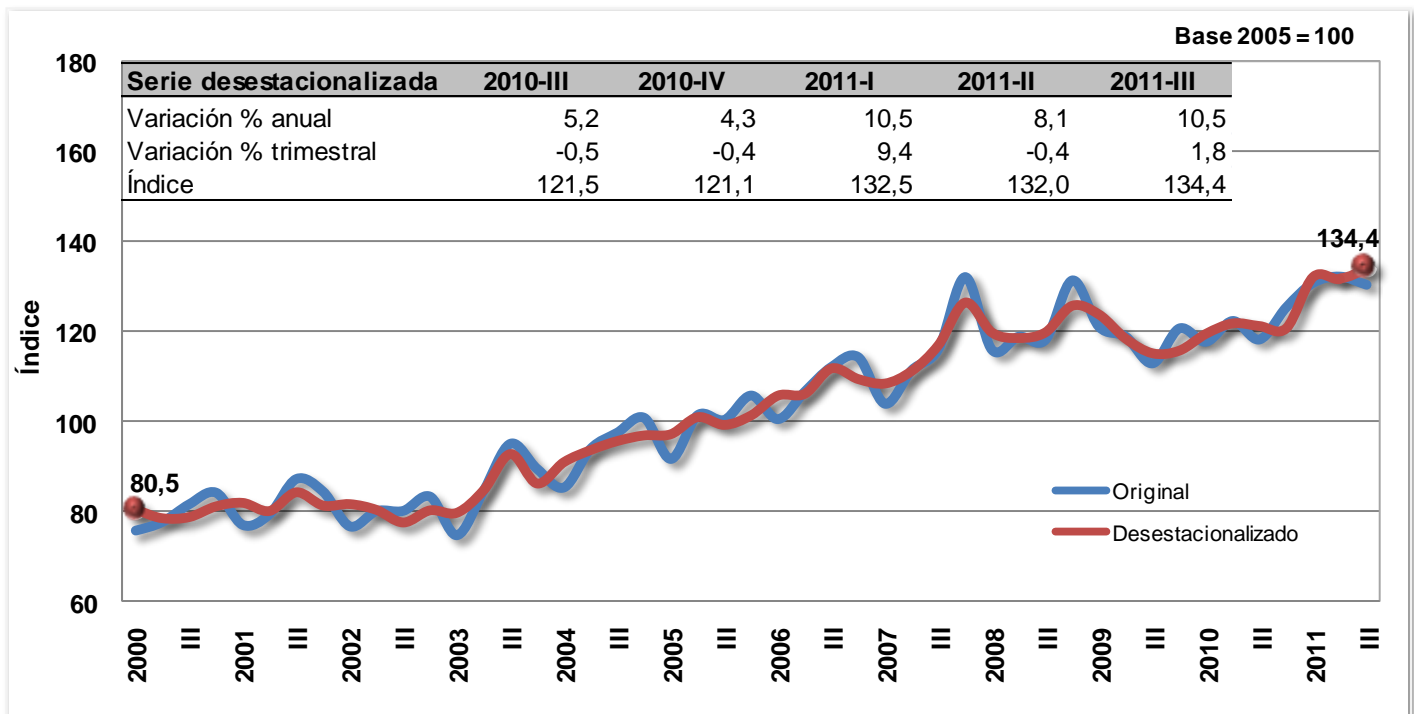

Fuente: DANE - Dirección de Síntesis y Cuentas Nacionales

Las exportaciones de bienes con mayor crecimiento registrado en el tercer trimestre de 2011 fueron: aceites, grasas y cacao 43,0%; carbón 24,5%; sustancias y productos químicos 24,0%; productos de caucho y de plástico 20,4%; petróleo 16,8%; productos de papel y cartón 15,0%; productos metalúrgicos básicos 8,8%, y productos de la refinación del petróleo 5,4%; entre otros.

En contraste, presentaron disminución las exportaciones de café 22,3%; flores 19,2%; minerales metálicos 16,7%; equipo de transporte 11,3%; tejidos de punto y ganchillo 11,1%, y productos minerales no metálicos 5,2%, entre otros; todas comparadas con el tercer trimestre de 2010. (Ver gráfico 49).

Gráfico 49
Variación anual de las exportaciones,
por grupos de productos - 2011 (Tercer trimestre)

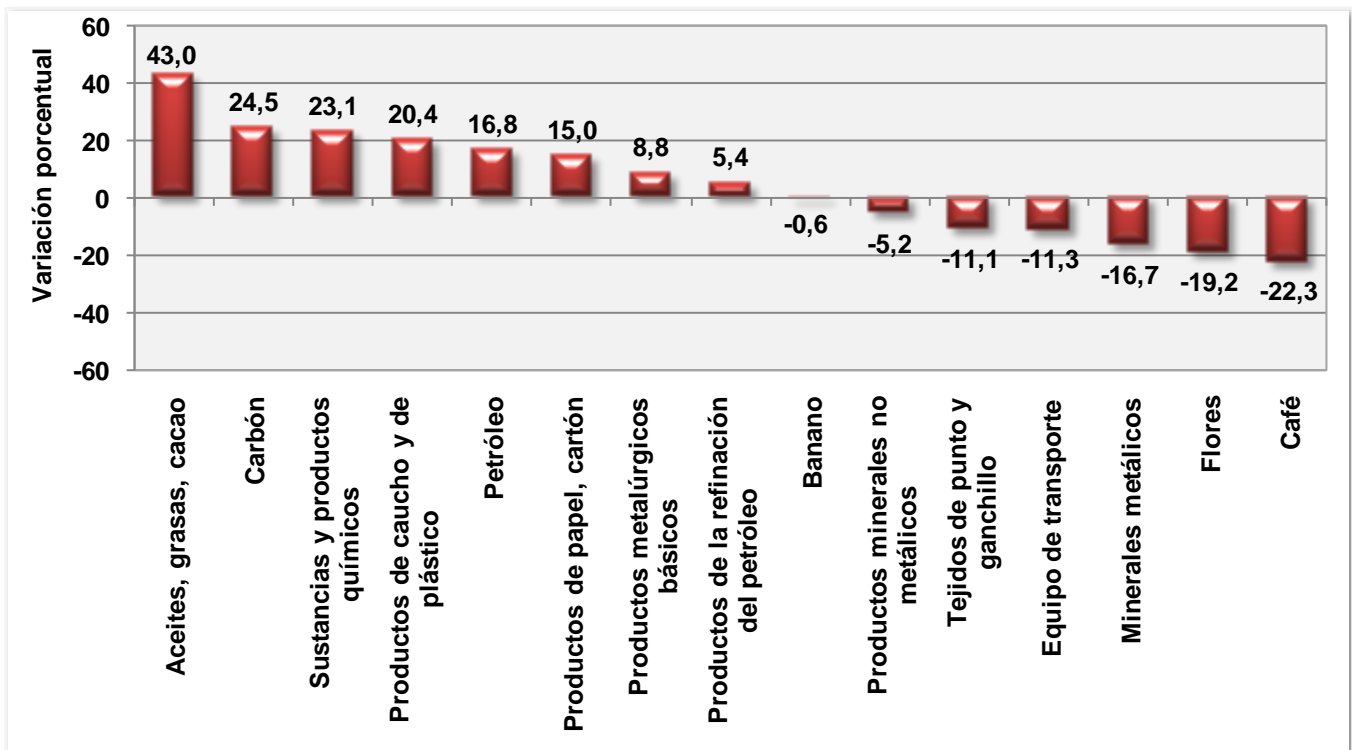

Fuente: DANE - Dirección de Síntesis y Cuentas Nacionales

Al comparar las exportaciones de bienes realizadas durante el tercer trimestre de 2011 con las del segundo trimestre del mismo año, se observó un incremento en 1,8%.

Durante este período, los principales aumentos se registraron en las exportaciones de los siguientes bienes: banano 12,8%; minerales metálicos 9,6%; productos de papel y cartón 9,3%; productos de caucho y de plástico 6,6%; otra maquinaria y aparatos eléctricos 5,7%; tejidos de punto y ganchillo 3,8%; aceites, grasas y cacao 3,1%; productos metalúrgicos básicos 3,0%; y petróleo 2,4%, entre otros.

Por otra parte, presentaron disminución las exportaciones de café 17,2%; productos minerales no metálicos 5,6%; carbón 4,8% y equipo de transporte 1,6%, entre otros.

3.3.2. Comportamiento año acumulado (enero - septiembre)

Durante los primeros nueve meses del año 2011, en comparación al mismo periodo del año 2010, las exportaciones presentaron un crecimiento en 9,7%, lo anterior explicado por el crecimiento de los siguientes productos: petróleo 23,2%; aceites, grasas y cacao 19,7%; productos de la refinación del petróleo 17,6%; sustancias y productos químicos 10,9%; carbón 11,2%; productos de caucho y de plástico 9,7%; productos minerales no metálicos 6,5%; y café 3,4%, entre otros.

Gráfico 50
Variación año acumulado exportaciones,
por grupos de productos,
2011 / 2010 (enero - septiembre)

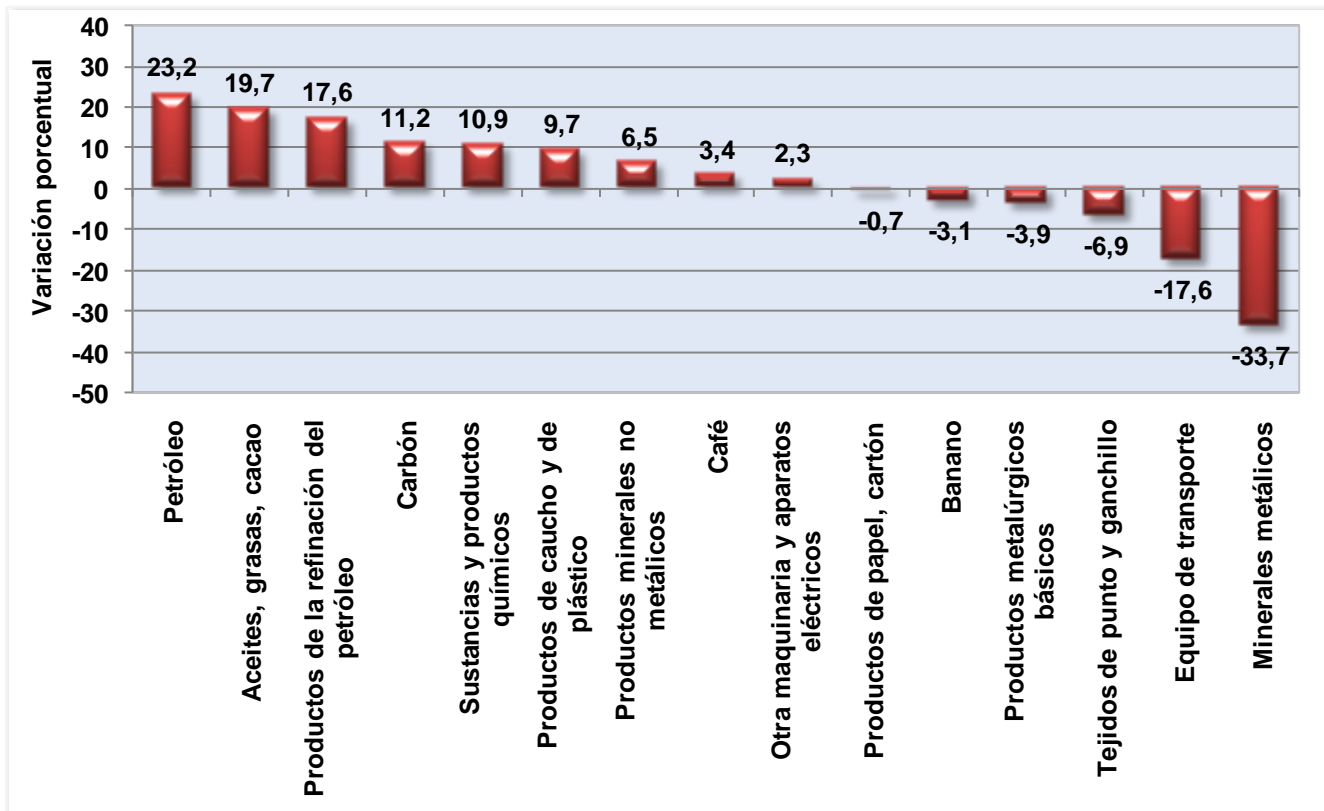

Fuente: DANE - Dirección de Síntesis y Cuentas Nacionales

3.4. IMPORTACIÓN DE BIENES Y SERVICIOS

3.4.1. Comportamiento trimestral

Al comparar las importaciones de bienes y servicios realizadas durante el tercer trimestre de 2011 con las del tercer trimestre de 2010, se observó un aumento en 18,8%. En periodos anteriores se registraron los siguientes comportamientos: 22,8% en el primer trimestre de 2011 y 24,9% en el segundo, todas comparadas con el mismo trimestre del año inmediatamente anterior.

Gráfico 51
Importaciones
2000 / I - 2011 / III

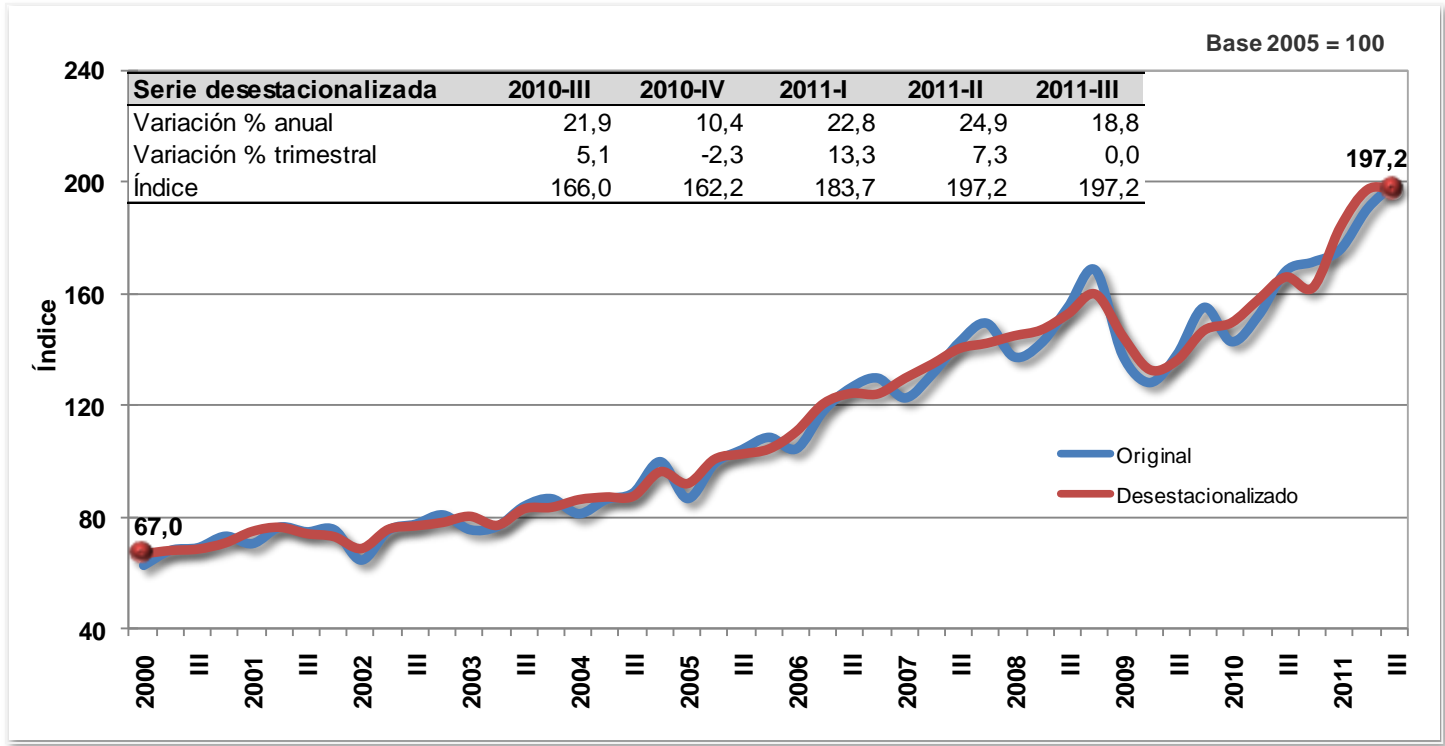

Fuente: DANE - Dirección de Síntesis y Cuentas Nacionales

El aumento registrado en las importaciones de bienes durante el tercer trimestre de 2011, obedeció fundamentalmente al comportamiento positivo de tejidos de punto y ganchillo en 58,2%; productos minerales metálicos en 56,0%; curtido y preparado de cueros en 55,8%; equipo de transporte en 36,8%; productos de la refinación del petróleo en 32,4%; maquinaria y equipo 25,1%; productos minerales no metálicos 24,6%; productos de caucho y de plástico 20,4%; otra maquinaria y aparatos eléctricos 19,9%; y sustancias y productos químicos 16,6%, entre otros. (Ver gráfico 52).

Gráfico 52
Variación anual de las importaciones,
por grupos de productos - 2011 (Tercer trimestre)

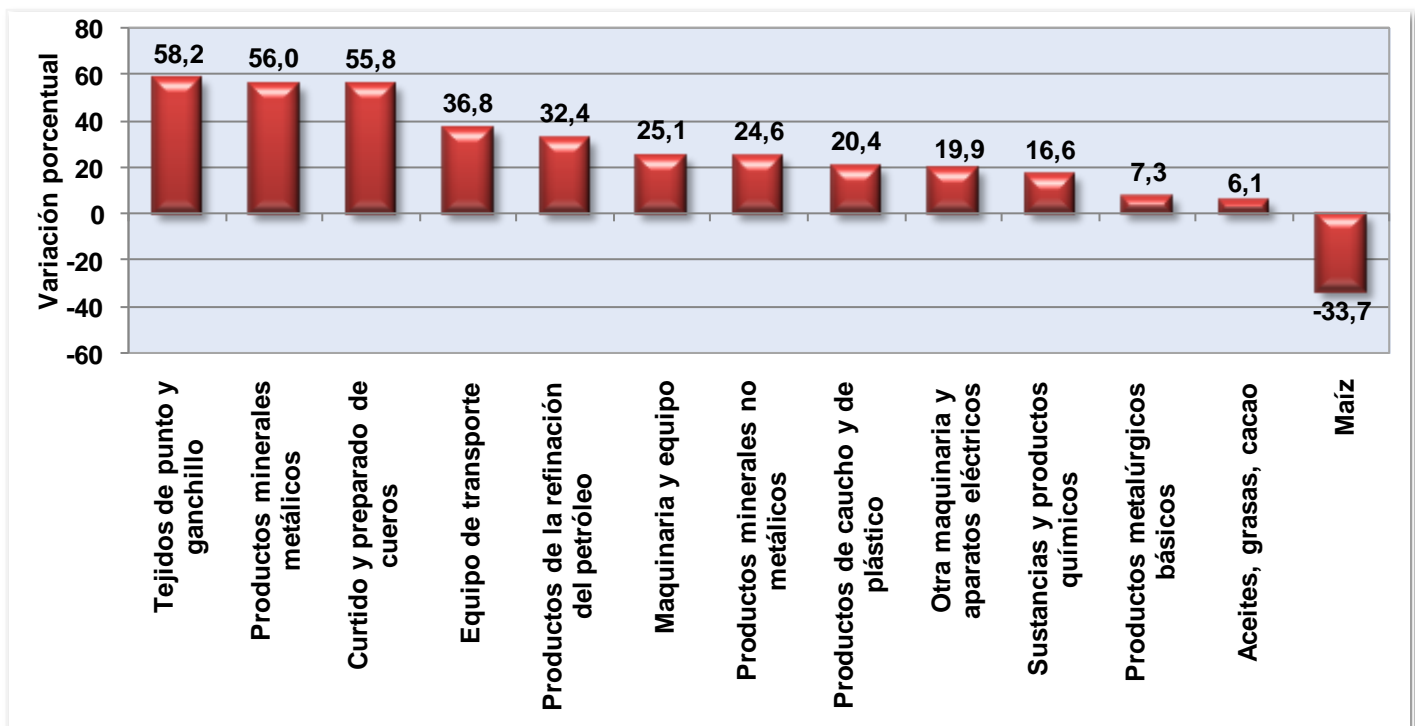

Fuente: DANE - Dirección de Síntesis y Cuentas Nacionales

Durante el tercer trimestre de 2011 las importaciones de bienes y servicios disminuyeron 0,02%, al compararlas con las realizadas en el segundo trimestre del mismo año.

Los principales aumentos se registraron en equipo de transporte 14,8%; tejidos de punto y ganchillo 13,4%; productos minerales metálicos 11,0%; curtido y preparado de cueros 10,2%; productos de caucho y de plástico 7,9%; otra maquinaria y aparatos eléctricos 4,1%; y maquinaria y equipo 3,3%, entre otros.

Por el contrario presentaron una caída las importaciones de maíz 20,9%; productos de refinación del petróleo 18,5%; productos metalúrgicos básicos 7,7% y trigo en grano 1,1%, entre otros.

3.4.2. Comportamiento año acumulado (enero - septiembre)

Durante los primeros nueve meses del año las importaciones crecieron 22,1%, lo cual se explica por el crecimiento en las siguientes importaciones: curtido y preparado de cueros 57,4%; productos minerales metálicos 50,3%; equipo de transporte 48,7%; tejidos de punto y ganchillo 47,2%; productos minerales no metálicos 33,0%; hilados e hilos 27,2%; maquinaria y equipo 26,2%; productos de caucho y de plástico 24,3% y productos metalúrgicos básicos 21,8%, entre otros.

Gráfico 53
Variación año acumulado de las importaciones,
por grupos de productos
2011 / 2010 (enero - septiembre)

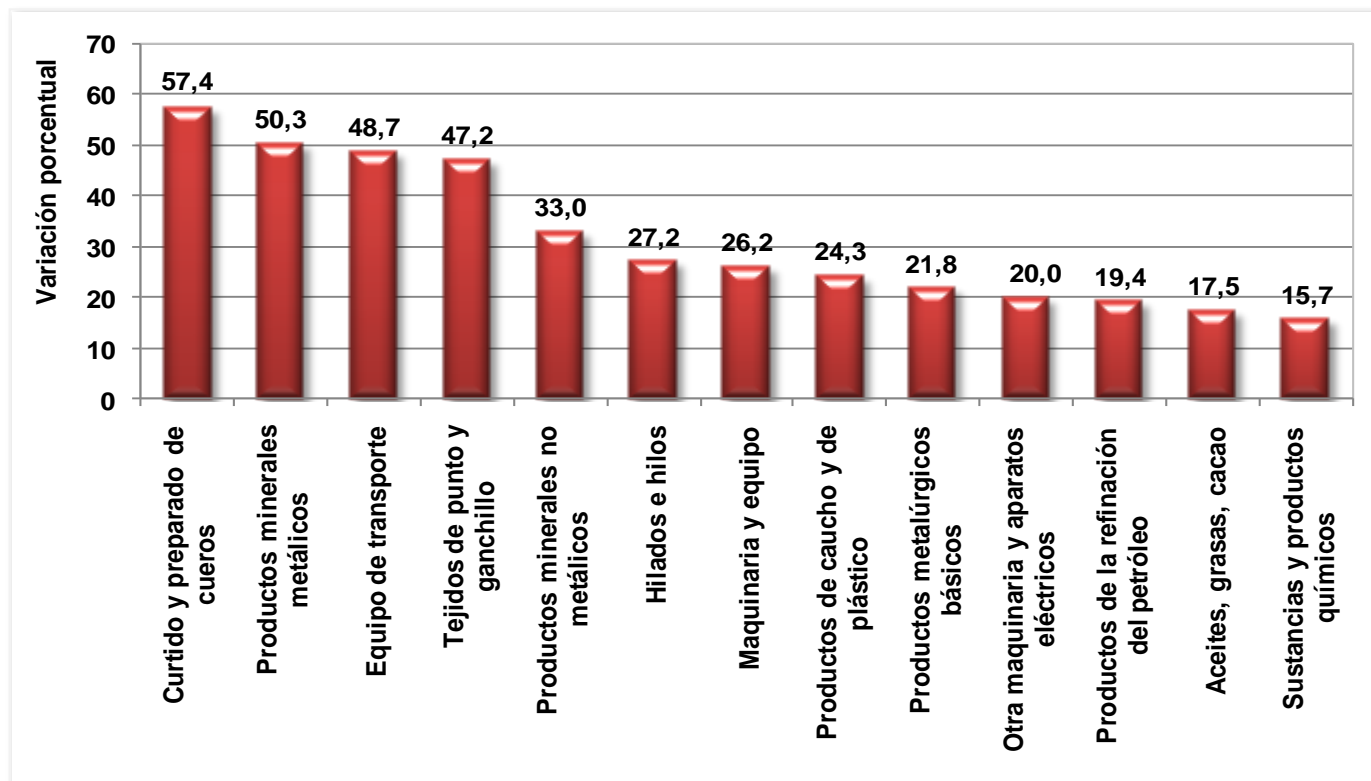

Fuente: DANE - Dirección de Síntesis y Cuentas Nacionales

4. PIB A PRECIOS CORRIENTES

4.1. POR EL LADO DE LA OFERTA

4.1.1. Comportamiento trimestral

El PIB nominal en el tercer trimestre de 2011 aumentó en 15,1% frente al mismo trimestre de 2010; y en volumen creció en 7,7%.

Cuadro 23
Producto Interno Bruto
Segundo trimestre de 2011

Variación porcentual		
Concepto	PIB a precios corrientes	PIB a precios constantes
2011 - III / 2010 - III	15,1	7,7

Fuente: DANE - Dirección de Síntesis y Cuentas Nacionales

Durante este periodo, el PIB por ramas de actividad económica presentó el siguiente comportamiento: agricultura, ganadería, caza, silvicultura y pesca 14,2%; explotación de minas y canteras 52,3%; industrias manufactureras 12,0%; suministro de electricidad, gas y agua 9,7%; construcción 22,4%; comercio, reparación, restaurantes y hoteles 10,0%; transporte, almacenamiento y comunicaciones 12,1%; establecimientos financieros, seguros, actividades inmobiliarias y servicios a las empresas 8,8%; actividades de servicios sociales, comunales y personales 7,6%; subtotal valor agregado 14,6% y los impuestos menos subvenciones sobre la producción e importaciones 20,8%.

Cuadro 24
PIB a precios corrientes y constantes
Por grandes ramas de actividad económica
2011 - III / 2010 - III

Variaciones porcentuales		
Ramas de actividad	Precios corrientes	Precios constantes
Agricultura, ganadería, caza, silvicultura y pesca	14,2	3,8
Explotación de minas y canteras	52,3	18,4
Industrias manufactureras	12,0	5,2
Suministro de electricidad, gas y agua	9,7	2,9
Construcción	22,4	18,1
Comercio, reparación, restaurantes y hoteles	10,0	6,4
Transporte, almacenamiento y comunicaciones	12,1	8,5
Establecimientos financieros, seguros, actividades inmobiliarias y servicios a las empresas	8,8	6,6
Actividades de servicios sociales, comunales y personales	7,6	3,8
Subtotal valor agregado	14,6	7,5
Impuestos menos subvenciones sobre la producción e importaciones	20,8	10,3
PRODUCTO INTERNO BRUTO	15,1	7,7

Fuente: DANE - Dirección de Síntesis y Cuentas Nacionales

Con relación al primer trimestre de 2011, el PIB a precios corrientes creció en 1,5%, y presentó un crecimiento de volumen en 1,7%.

4.1.2. Comportamiento año acumulado (enero - septiembre)

Al comparar el periodo enero-septiembre de 2011 se observó un crecimiento del PIB a precios corrientes en 12,9%, frente al mismo periodo del año anterior y de volumen en 5,8%.

Cuadro 25
Comportamiento acumulado del PIB
a precios corrientes y constantes
por grandes ramas de actividad económica
2011 / 2010 (Enero - Septiembre)

Variaciones porcentuales		
Ramas de actividad	Precios corrientes	Precios constantes
Agricultura, ganadería, caza, silvicultura y pesca	14,7	4,5
Explotación de minas y canteras	44,0	12,6
Industrias manufactureras	10,5	4,1
Suministro de electricidad, gas y agua	6,7	1,2
Construcción	8,5	3,7
Comercio, reparación, restaurantes y hoteles	10,0	6,6
Transporte, almacenamiento y comunicaciones	10,2	7,2
Establecimientos financieros, seguros, actividades inmobiliarias y servicios a las empresas	7,8	5,7
Actividades de servicios sociales, comunales y personales	6,5	2,7
Subtotal valor agregado	12,1	5,3
Impuestos menos subvenciones sobre la producción e importaciones	21,7	12,4
PRODUCTO INTERNO BRUTO	12,9	5,8

Fuente: DANE - Dirección de Síntesis y Cuentas Nacionales

4.2. POR EL LADO DE LA DEMANDA

4.2.1. Comportamiento trimestral

Desde el punto de vista de la demanda, el comportamiento de la economía en el tercer trimestre de 2011 respecto al mismo periodo del año anterior a precios corrientes, estuvo asociado a la variación del consumo final en 8,4%, de la formación bruta de capital en 21,2%, y de las exportaciones en 37,3%. Por su parte, las importaciones a precios corrientes registraron una variación en 24,7%.

Cuadro 26
Variaciones de la oferta y la demanda final
a precios corrientes y constantes
2011 - III / 2010 - III

Agregado	Variación porcentual	
	Precios corrientes	Precios constantes
PIB	15,1	7,7
Importaciones	24,7	18,8
Consumo final	8,4	6,4
Formación Bruta de Capital	21,2	18,7
Exportaciones	37,3	10,5

Fuente: DANE - Dirección de Síntesis y Cuentas Nacionales

Del mismo modo, el consumo final a precios constantes aumentó en 6,4%, la formación bruta de capital en 18,7%, las exportaciones presentaron una variación de 10,5% y las importaciones aumentaron en 18,8%.

4.2.2. Comportamiento año acumulado (enero - septiembre)

Al comparar el periodo enero-septiembre de 2011 con el mismo periodo del año anterior, se observó que el consumo final a precios corrientes aumentó en 8,6% y en volumen 5,7%. A su vez, la formación bruta de capital a precios corrientes creció en 22,9% y aumentó su volumen en 18,7%. Por su parte, las exportaciones crecieron en 31,6% y presentaron un aumento de su volumen en 9,7%. Finalmente, las importaciones aumentaron 27,2% y el crecimiento en volumen 22,1%.

5. FICHA METODOLÓGICA

CONCEPTO O VARIABLE	DESCRIPCIÓN
NOMBRE DE LA INVESTIGACIÓN	Cuentas Trimestrales
SIGLA DE LA INVESTIGACIÓN	CT
ANTECEDENTES	<p>En el corto plazo se producen cambios en el ritmo de crecimiento de la economía que es necesario conocer en forma oportuna. Consciente de esta necesidad, el DANE emprendió en noviembre de 1995 un proyecto destinado a implementar un sistema de cuentas trimestrales.</p> <p>Durante año y medio se desarrolló la metodología y se obtuvo la información básica necesaria para la construcción de las cuentas. A partir de agosto de 1997, se publicaron los primeros resultados; de ahí en adelante se continúa con la producción regular de información.</p>
OBJETIVO GENERAL	Representar oportunamente y con una periodicidad infra-anual la situación económica del país coherente con las cuentas anuales.
OBJETIVOS ESPECÍFICOS	<ul style="list-style-type: none"> ▪ Presentar la situación económica general del país. Las cuentas buscan transmitir de una manera resumida una imagen de la economía en su conjunto. Ofrecen cifras sintéticas a partir de las cuales es posible determinar el comportamiento general de la economía. ▪ Explicar a nivel detallado la evolución de la actividad económica. Presentan información desagregada de la evolución de las ramas de actividades, de los elementos de la oferta y la demanda. ▪ Establecer los movimientos coyunturales de la economía. Reflejan los movimientos de corto plazo y los puntos de inflexión de la economía. Las cuentas anuales calculan la evolución promedio que se sintetiza en una tasa anual de crecimiento, pero ésta oculta movimientos coyunturales importantes. En periodos de recesión o auge, los cambios de tendencia se producen en el corto plazo y es necesario detectarlos con rapidez. ▪ Sintetizar la información coyuntural. Reúnen y hacen coherentes los indicadores parciales de las diferentes actividades económicas. Quienes utilizan directamente datos de sectores particulares en el análisis de coyuntura, deben hacer el esfuerzo de reunir la información, confrontarla con otros indicadores, llegando, en algunos casos, a resultados contradictorios. Las estimaciones trimestrales cumplen esta labor. ▪ Servir de guía para el desarrollo del Sistema Estadístico de corto plazo. La implementación del programa de cuentas trimestrales llevó necesariamente a desarrollar nuevas investigaciones, revisar y rediseñar las existentes.



CONCEPTO O VARIABLE	DESCRIPCIÓN
DEFINICIONES BÁSICAS	<p>Variación Trimestral: es la variación porcentual calculada entre el trimestre de referencia y el trimestre inmediatamente anterior. Se calcula mediante el uso de series desestacionalizadas.</p> <p>Variación Anual: variación porcentual calculada entre el trimestre del año en referencia y el mismo trimestre del año anterior.</p> <p>Serie desestacionalizada: Aquella a la que se le han eliminado los componentes estacional y feriado móviles. Esta serie permite comparar evoluciones entre períodos sucesivos, libre del efecto de eventos que se repiten con alguna periodicidad en el año.</p> <p>Serie no desestacionalizada: serie original a la cual no se le ha eliminado el efecto estacional.</p>
ALCANCE TEMÁTICO	Ámbito Económico Nacional
TIPO DE INVESTIGACIÓN	Continua
VARIABLES E INDICADORES	Producción Consumo intermedio Valor Agregado Impuestos y derechos sobre las importaciones Gastos de Consumo Final Gastos de Consumo Final de los Hogares Gastos de Consumo Final del Gobierno General Formación Bruta de Capital Fijo Variación de inventarios Exportaciones de Bienes y Servicios Importación de Bienes y Servicios Impuesto tipo Valor Agregado Impuestos sobre los productos, excepto IVA y los impuestos sobre las importaciones Subvenciones a los productos Adquisición menos cesión de objetos valiosos Márgenes de comercio y transporte Producto Interno Bruto
PARÁMETROS A ESTIMAR	PIB Trimestral total a precios corrientes y a precios constantes. PIB por ramas de actividad a precios corrientes y a precios constantes. PIB desde el punto de vista de la demanda a precios corrientes y a precios constantes.
UNIVERSO DE ESTUDIO	Economía Nacional
POBLACIÓN OBJETIVO	Unidades Institucionales Residentes
UNIDADES ESTADÍSTICAS DE OBSERVACIÓN, MUESTREO, INFORMACIÓN Y ANALISIS	Ramas de actividad Productos



CONCEPTO O VARIABLE	DESCRIPCIÓN
INDICADORES DE CALIDAD	ITI - Indicador Trimestral Integrado
COBERTURA GEOGRÁFICA	Nacional
PERIODO DE RECOLECCIÓN	Trimestre
PERIODICIDAD DE LA RECOLECCIÓN	Trimestral
FRECUENCIA DE ENTREGA DE RESULTADOS	4 entregas en el año, una por trimestre.
DESAGREGACIÓN DE RESULTADOS	Valor agregado por ramas de actividad Consumo final de los hogares por productos Consumo final de los hogares por finalidad Formación bruta de capital fijo por clase de productos Exportaciones por grupos de productos Importaciones por grupos de productos
MÉTODO DE RECOLECCIÓN	Recolección secundaria de la información
AÑOS Y PERIODOS DISPONIBLES	Primer trimestre de 2000 al tercer trimestre 2011 (base 2005)
MEDIOS DE DIFUSIÓN	Página WEB del DANE, Boletines de prensa y rueda de prensa.
SISTEMA INFORMÁTICO: HERRAMIENTA DE DESARROLLO	Delphi
SISTEMA INFORMÁTICO: MÓDULOS DESARROLLADOS	Aplicativo CTRIM SBS-CT-BAS-01 y Aplicativo para Consolidar SBS-CT-BAS-09
SISTEMA INFORMÁTICO: ARQUITECTURA DE DESARROLLO	Cliente - Servidor
SISTEMA INFORMÁTICO: NIVEL DE DESARROLLO	Alto
PUBLICACIONES	Metodología de las cuentas nacionales trimestrales de Colombia, ISSN 0120-7423, enero 2001. Metodología Cuentas Trimestrales Base 2000. ISSN 0120-7423. No. 88. 2009. Boletines de prensa trimestrales.

6. GLOSARIO

- **PIB:** representa el resultado final de la actividad productiva de las unidades de producción residentes. Se mide desde el punto de vista del valor agregado, de la demanda final o las utilizaciones finales de los bienes y servicios y de los ingresos primarios distribuidos por las unidades de producción residentes.
- **Importaciones:** las importaciones comprenden todos los bienes que provienen del resto del mundo y entran definitivamente en el territorio económico y los servicios suministrados por unidades no residentes a residentes.
- **Consumo Intermedio:** está representado por el valor de los bienes (excepto los bienes de capital fijo) y servicios mercantiles consumidos por las unidades productivas durante el período contable considerado en el proceso corriente de producción.
- **Consumo final:** valor de los bienes y servicios utilizados para la satisfacción directa de las necesidades humanas, individuales (consumo final de las familias) o colectivas (consumo final de las administraciones públicas e instituciones privadas sin fines de lucro que sirven a los hogares).
- **Exportaciones:** las exportaciones de bienes y servicios comprenden todos los bienes que con destino al resto del mundo salen definitivamente del territorio económico y los servicios prestados por unidades residentes a no residentes.
- **Formación bruta de capital:** es un componente de la demanda final y aparece en todos los cuadros de la oferta y demanda y, además, en las cuentas de acumulación y financiación de capital. Este concepto incluye la formación bruta de capital fijo, la variación de existencias y la adquisición menos disposición de objetos valiosos.
- **Rama de actividad económica:** es la suma de los establecimientos que tienen como producción característica un grupo homogéneo de productos.
- **Valor agregado:** es el mayor valor creado en el proceso de producción por efecto de la combinación de factores. Se obtiene como diferencia entre el valor de la producción bruta y los consumos intermedios empleados.

7. ANEXOS ESTADÍSTICOS

Para ver los cuadros correspondientes a las cifras del PIB oferta - demanda, visite www.dane.gov.co en las siguiente URL:

[Anexos estadísticos III trimestre de 2011](http://www.dane.gov.co)

http://www.dane.gov.co/daneweb_V09/index.php?option=com_content&view=article&id=128&Itemid=85