



PRODUCTO INTERNO BRUTO ♦ Cuarto trimestre de 2010 - Base 2005



Código N° 0001-1
Detección de Requejimientos, Diseño, producción, análisis y difusión de las siguientes investigaciones estadísticas periódicas: Encuesta Continua de Hogares; Índice de Precios al Consumidor; Muestra Mensual Manufacturera; Comercio Exterior; Índice de Costos de Construcción de Vivienda; Índice de Costos de Construcción Privada; Censo de Edificaciones; Muestra Mensual de Comercio al por Menor; Encuesta Anual de Servicios; Encuesta Anual Manufacturera; Encuesta Anual de Comercio; Diario del Censo General; Encuesta Nacional Apreciativa - Muestra de Anos; Nomenclaturas y Clasificaciones; Cuentas Trimestrales; Estadísticas Licencias de Construcción; Índice de Costos de la Educación Superior Privada; Encuesta de Microestablecimientos de Comercio, Servicios e Industrias; Estadísticas Vitales; Proyecciones de Población y Estudios Demográficos e Informe de Consulta Económica Regional; Índice precios de edificaciones nuevas; Índice de precios de vivienda nueva; cartera hipotecaria de vivienda; Índice de salarización prefalla; Encuesta de desempleo institucional; Encuesta de sacrificio de ganado; Encuesta de arroz y Cuentas Regionales; Servicio de Asesoría en Planificación Estadística.



Contenido

1. Comportamiento de la economía colombiana durante el cuarto trimestre de 2010.
2. Comportamiento del PIB por el lado de la oferta.
3. Comportamiento del PIB por el lado de la demanda.
4. PIB a precios corrientes
5. Ficha metodológica.
6. Glosario.
7. Anexos estadísticos.

Director
Dr. Jorge Raúl Bustamante Roldán

Subdirector
Dr. Carlos Eduardo Sepúlveda Rico

Directora de Síntesis y Cuentas Nacionales
Dra. Ana Victoria Vega

Con esta publicación se incluyen los resultados definitivos de las cuentas anuales del año 2008 y provisionales del año 2009 según la nueva base, año 2005.

1. COMPORTAMIENTO ANUAL DE LA ECONOMÍA COLOMBIANA DURANTE 2010

1.1. RESULTADOS GENERALES

Durante el año 2010 la economía colombiana creció en 4,3% con relación al año 2009. De igual forma, el PIB creció en 4,6% en el cuarto trimestre, comparado con el mismo trimestre del año anterior.

Cuadro 1
Evolución de la economía colombiana
2001 - 2010

Años	Variación porcentual (%)	
	Total Año	
2001	1,7	
2002	2,5	
2003	3,9	
2004	5,3	
2005	4,7	
2006	6,7	
2007	6,9	
2008	3,5	
2009	1,5	
2010	4,3	

Fuente: DANE - Dirección de Síntesis y Cuentas Nacionales

Gráfico 1
Crecimiento anual del Producto Interno Bruto
2001 - 2010

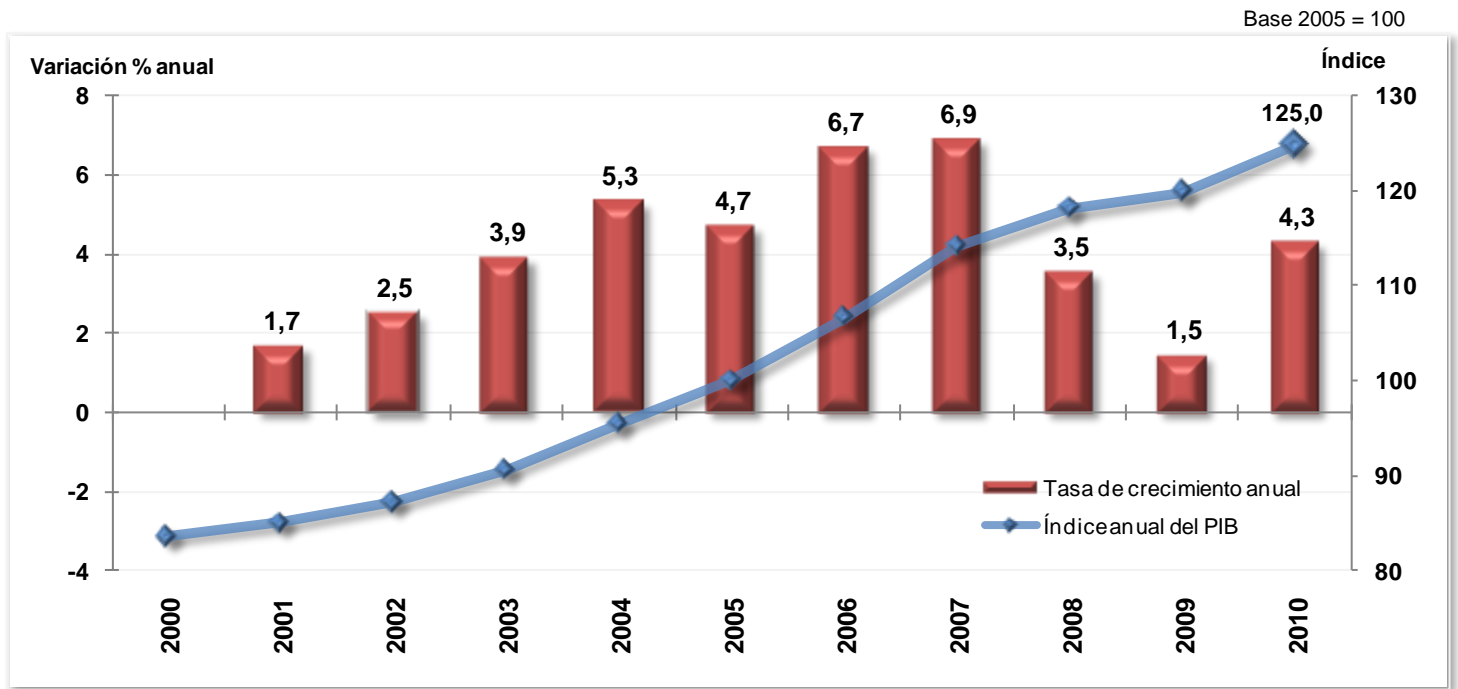

Fuente: DANE - Dirección de Síntesis y Cuentas Nacionales

Gráfico 2
Evolución del Producto Interno Bruto
2008 / I - 2010 / III

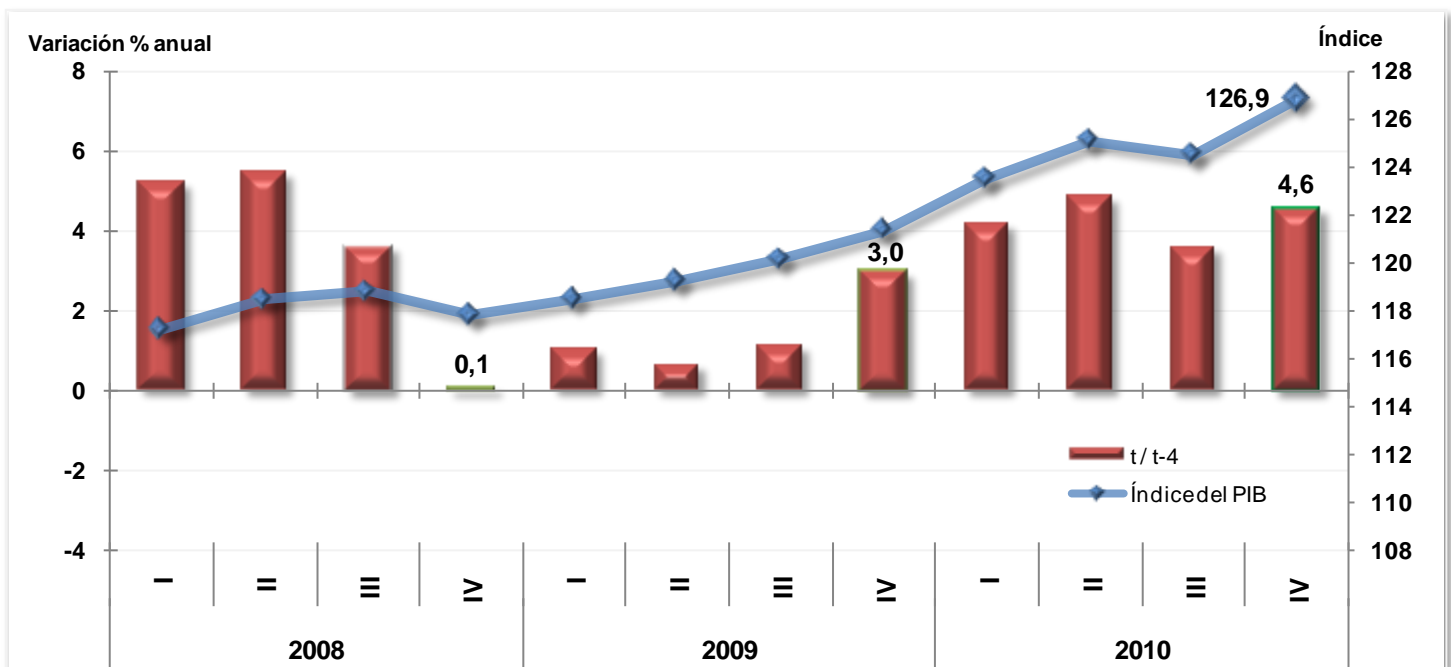

Fuente: DANE - Dirección de Síntesis y Cuentas Nacionales

1.2. OFERTA GLOBAL

1.2.1. Comportamiento anual del PIB durante 2010 por sectores

Al analizar los resultados del PIB de 2010 por grandes ramas de actividad comparados con los del año 2009, se observaron las siguientes variaciones: 11,1% en explotación de minas y canteras; 6,0% en comercio, servicios de reparación, restaurantes y hoteles; 4,9% en industrias manufactureras; 4,8% en transporte, almacenamiento y comunicaciones; 4,1% en servicios sociales, comunales y personales; 2,7% en establecimientos financieros, seguros, inmuebles y servicios a las empresas; 2,2% en electricidad, gas de ciudad y agua; 1,8% en construcción y 0,0% en agropecuario, silvicultura, caza y pesca. Los impuestos, derechos y subvenciones, en conjunto, crecieron en 6,2%.

Cuadro 2
Comportamiento del PIB por Ramas de Actividad Económica
2009 - 2010

Variación porcentual anual - Series desestacionalizadas

Ramas de actividad	2009	2010
Agropecuario, silvicultura, caza y pesca	-1,1	0,0
Explotación de minas y canteras	11,4	11,1
Industria manufacturera	-3,9	4,9
Electricidad, gas de ciudad y agua	2,9	2,2
Construcción	8,4	1,8
Comercio, reparación, restaurantes y hoteles	-0,3	6,0
Transporte, almacenamiento y comunicación	0,4	4,8
Establecimientos financieros, seguros, inmuebles y servicios a las empresas	1,8	2,7
Servicios sociales, comunales y personales	2,7	4,1
Subtotal valor agregado	1,9	4,1
Impuestos menos subvenciones sobre la producción e importaciones	-3,3	6,2
PRODUCTO INTERNO BRUTO	1,5	4,3

Fuente: DANE - Dirección de Síntesis y Cuentas Nacionales

1.2.2. Comportamiento sectorial del PIB para el cuarto trimestre de 2010

Al analizar el resultado del PIB en el cuarto trimestre de 2010 comparado con el mismo periodo de 2009 por grandes ramas de actividad, se observaron las siguientes variaciones: 7,6% en comercio, reparación, restaurantes y hoteles; 7,0% en explotación de minas y canteras; 6,7% en construcción; 5,1% en transporte, almacenamiento y comunicaciones; 4,2% en agricultura, ganadería, caza, silvicultura y pesca; 3,8% en industrias manufactureras; 3,8% en actividades de servicios sociales, comunales y personales y 2,9% en establecimientos financieros, seguros, actividades inmobiliarias y servicios a las empresas. Por su parte, el sector de suministro de electricidad, gas y agua descendió en 2,0%. Los impuestos, derechos y subvenciones, en conjunto, aumentaron en 8,0%.



Cuadro 3 Comportamiento del PIB por Ramas de Actividad Económica 2010 - IV / 2009 - IV

Variación porcentual anual - Series desestacionalizadas

Ramas de actividad	Variación porcentual
Agricultura, ganadería, caza, silvicultura y pesca	4,2
Explotación de minas y canteras	7,0
Industrias manufactureras	3,8
Suministro de electricidad, gas y agua	-2,0
Construcción	6,7
Comercio, reparación, restaurantes y hoteles	7,6
Transporte, almacenamiento y comunicaciones	5,1
Establecimientos financieros, seguros, actividades inmobiliarias y servicios a las empresas	2,9
Actividades de servicios sociales, comunales y personales	3,8
Subtotal valor agregado	4,2
Impuestos menos subvenciones sobre la producción e importaciones	8,0
PRODUCTO INTERNO BRUTO	4,6

Fuente: DANE - Dirección de Síntesis y Cuentas Nacionales

Respecto al tercer trimestre de 2010, se observaron las siguientes variaciones: construcción en 13,0%, agropecuario, silvicultura, caza y pesca en 4,5%; explotación de minas y canteras en 2,3%; comercio, reparación, restaurantes y hoteles en 2,2%; industrias manufactureras en 1,6%; transporte, almacenamiento y comunicaciones en 1,0%; suministro de electricidad, gas y agua en 0,2%. Por su parte, los siguientes sectores tuvieron decrecimiento: establecimientos financieros, seguros, actividades inmobiliarias y servicios a las empresas en 0,1% y actividades de servicios sociales, comunales y personales 0,3%.

Cuadro 4 Comportamiento del PIB por Ramas de Actividad Económica 2010 - IV / 2010 - III

Variación porcentual trimestral - Series desestacionalizadas

Ramas de actividad	Variación porcentual
Agricultura, ganadería, caza, silvicultura y pesca	4,5
Explotación de minas y canteras	2,3
Industrias manufactureras	1,6
Suministro de electricidad, gas y agua	0,2
Construcción	13,0
Comercio, reparación, restaurantes y hoteles	2,2
Transporte, almacenamiento y comunicaciones	1,0
Establecimientos financieros, seguros, actividades inmobiliarias y servicios a las empresas	-0,1
Actividades de servicios sociales, comunales y personales	-0,3
Subtotal valor agregado	1,9
Impuestos menos subvenciones sobre la producción e importaciones	1,9
PRODUCTO INTERNO BRUTO	1,9

Fuente: DANE - Dirección de Síntesis y Cuentas Nacionales

1.3. DEMANDA GLOBAL

1.3.1. Comportamiento anual del PIB durante 2010 por componentes de demanda

Desde el punto de vista de la demanda, los componentes del PIB presentaron los siguientes comportamientos en el año 2010 respecto al 2009: 4,4% en el consumo final; 11,0% en la formación bruta de capital y 2,2% en las exportaciones.

El crecimiento en la demanda final es reflejo de lo sucedido en la oferta: el PIB creció en 4,3%, mientras que las importaciones crecieron 14,7%, ambos durante 2010.

Cuadro 5
Componentes de la oferta y la demanda final
2009 - 2010

Variación porcentual (%)	PIB	Importaciones	Consumo total	Formación Bruta de capital	Exportaciones
2009 / 2008	1,5	-7,3	1,4	-3,0	-2,2
2010 / 2009	4,3	14,7	4,4	11,0	2,2

Fuente: DANE - Dirección de Síntesis y Cuentas Nacionales

1.3.2. Comportamiento del PIB por componentes de demanda para el cuarto trimestre de 2010

Desde el punto de vista de la demanda, los componentes del PIB presentaron los siguientes comportamientos en el cuarto trimestre de 2010: 4,6% en el consumo final; 7,9% en la formación bruta de capital y 7,8% en las exportaciones; todos comparados con el cuarto trimestre de 2009.

El crecimiento en la demanda es reflejo de lo sucedido en la oferta: el PIB creció en 4,6% y las importaciones crecieron en 15,4%, ambos durante el mismo periodo.

Cuadro 6
Componentes de la oferta y la demanda final
2010 - Cuarto trimestre

Variación porcentual (%)	PIB	Importaciones	Consumo total	Formación Bruta de capital	Exportaciones
2010 - IV / 2009 - IV	4,6	15,4	4,6	7,9	7,8
2010 - IV / 2009 - III	1,9	3,7	1,0	5,2	5,0

Fuente: DANE - Dirección de Síntesis y Cuentas Nacionales

Por su parte, la formación bruta de capital fijo creció en 10,2% durante el cuarto trimestre de 2010 comparada con el mismo periodo de 2009. Adicionalmente, en el cuarto trimestre de 2010 se observó una acumulación de existencias por valor de \$1.650 miles de millones de pesos constantes de 2005, a diferencia del mismo periodo de 2009, cuando se registró una acumulación por valor de \$2.039 miles de millones de pesos, según se aprecia en el Cuadro 7.



Cuadro 7
Variación trimestral de la Formación Bruta de Capital
por componentes, 2010 - IV / 2009 - IV

Cifras en miles de millones de pesos de 2005

AGREGADO	2009 - IV	2010 - IV	Variación porcentual (%)
Formación Bruta de Capital	26.769	28.893	7,9
Formación Bruta de Capital fijo	24.753	27.269	10,2
Variación de existencias	2.039	1.650	No determinado

Fuente: DANE - Dirección de Síntesis y Cuentas Nacionales

Respecto al tercer trimestre de 2010, los elementos de la demanda presentaron las siguientes variaciones: 1,0% en el consumo final; 5,2% en la formación bruta de capital y 5,0% en las exportaciones. Por su parte, las importaciones aumentaron en 3,7% durante el mismo periodo (Ver Cuadro 7).

1.4. ENTORNO MACROECONÓMICO

Durante el cuarto trimestre de 2010, los principales indicadores económicos del país presentaron los siguientes comportamientos (todos comparados con el mismo periodo de 2009):

En el mercado laboral se observó descenso en la tasa de desempleo; así como crecimiento tanto en el porcentaje de la población en edad de trabajar, como en las tasas de ocupación a nivel global, en el subempleo subjetivo y en la tasa de subempleo objetivo.

De otro lado, se registraron descensos en las tasas de interés de colocación y de captación, al igual que en el margen de intermediación. Así mismo, se observó crecimiento en la cartera bruta nacional.

Por su parte, disminuyeron las tasas de cambio nominal y real del peso; y aumentó el nivel de las reservas internacionales, así como de los medios de pago.

Finalmente, el índice de precios al consumidor -IPC- presentó crecimiento respecto al mismo periodo del año anterior.

1.4.1. Empleo

De acuerdo con la Gran Encuesta Integrada de Hogares -GEIH- adelantada por el DANE para el cuarto trimestre móvil octubre - diciembre de 2010, la participación de la Población en Edad de Trabajar -PET- respecto a la población total fue de 78,6%, lo que representó un incremento porcentual respecto al mismo trimestre del año anterior en 0,3%, la cual registró una participación en 78,3% en dicho periodo.

Cuadro 8
Indicadores Trimestrales del Mercado Laboral
2009 / I - 2010 / IV

(%)

Periodo	Porcentaje población en edad de trabajar	Tasas					
		Ocupación (O / P.E.T.)	Desempleo (D / P.E.A)	Global de Participación (P.E.A / P.E.T.)	Subempleo (S / P.E.A.)		
					Subjetivo	Objetivo	
2009	I	78,0	52,0	12,9	59,7	29,1	10,0
	II	78,1	54,2	11,7	61,4	29,3	11,6
	III	78,2	53,5	12,2	60,9	29,4	11,1
	IV	78,3	56,0	11,3	63,1	30,9	10,8
2010	I	78,4	54,0	13,0	62,0	31,6	12,3
	II	78,5	55,1	12,0	62,6	32,5	12,3
	III	78,6	55,6	11,5	62,8	33,6	13,0
	IV	78,6	56,7	10,7	63,4	32,6	12,6

Fuente: Dane - Gran encuesta integrada de hogares

Nota: P.E.T.: Población en Edad de Trabajar; P.E.A.: Población Económicamente activa; O: Población ocupada; D: Población desempleada; S: Subempleo.

Por su parte, la tasa de ocupación presentó un incremento en 0,7 puntos porcentuales al comparar el cuarto trimestre móvil (octubre - diciembre) de 2010 con el mismo periodo de 2009, al pasar de 56,0% a 56,7% entre los dos periodos. Esto representó un incremento en 540.147 ocupados, al pasar de 19'247.722 a 19'787.869 ocupados. El porcentaje de ocupados durante 2010 fue de 54,0% en el primer trimestre; 55,1% en el segundo y 55,6% en el tercero.

En esta encuesta se evidenció un incremento de la Población en Edad de Trabajar, al pasar de 34'378.007 personas en el cuarto trimestre móvil (octubre - diciembre) de 2009 a 34'916.380 personas en el mismo periodo de 2010. Esta situación representó un aumento en 1,6%, que corresponde a 538 mil personas aproximadamente.

Por otro lado, la tasa global de participación, que refleja la presión de la Población en Edad de Trabajar sobre el mercado laboral, tuvo un aumento en 0,3 puntos porcentuales, al pasar de 63,1% en el cuarto trimestre de 2009 a 63,4% en el mismo periodo de 2010.

1.4.2. Desempleo y subempleo

La tasa de desempleo del cuarto trimestre móvil (octubre - diciembre) de 2010 fue de 10,7%, monto inferior en 0,7 puntos porcentuales a la registrada en el mismo trimestre de 2009, la cual fue de 11,3%. Por su parte, la tasa de subempleo subjetivo tuvo un incremento en 1,7 puntos porcentuales, al pasar de 30,9% en el periodo octubre - diciembre de 2009, a 32,6% en el mismo periodo de 2010; mientras que el subempleo objetivo pasó de 10,8% en el cuarto trimestre de 2009, a 12,6% en el mismo periodo de 2010.

1.4.3. Tasas de interés

En el cuarto trimestre de 2010, la tasa de interés activa descendió respecto a la observada en el mismo periodo de 2009, al pasar de 10,4% a 8,9%; igual situación presentó la tasa pasiva, la cual pasó de 4,3% a 3,5% en dicho lapso. Como consecuencia de estos movimientos, el margen de intermediación decreció en 0,7 puntos porcentuales, al pasar de 6,6% en



el cuarto trimestre de 2009 a 5,4% en el mismo periodo de 2010. Respecto al trimestre inmediatamente anterior, el margen de intermediación descendió en 0,4 puntos porcentuales.

Cuadro 9
Tasas de interés activas y pasivas*
2009/ I - 2010 / III

		(%)		
Periodo		Tasa activa	Tasa pasiva	Margen de intermediación
2009	I	15,6	8,1	7,6
	II	13,4	6,3	7,1
	III	11,7	5,0	6,6
	IV	10,4	4,3	6,1
2010	I	9,9	4,0	5,9
	II	9,5	3,7	5,8
	III	9,3	3,5	5,8
	IV	8,9	3,5	5,4

Fuente: Banco de la República

* Datos registrados al final de cada periodo.

1.4.4. Cartera bruta

La cartera bruta del sector financiero al cierre del cuarto trimestre de 2010 aumentó en 16,1% frente al mismo periodo de 2009, al pasar de \$136.381 a \$158.373 miles de millones de pesos; comparado con el trimestre inmediatamente anterior, se observó un incremento en 5,8%. Por su parte, la cartera vencida, con una participación en 2,9% de la cartera bruta, tuvo una disminución en 19,3% respecto al mismo trimestre del año anterior.

Gráfico 3
Cartera bruta
2000 / I - 2010 / IV

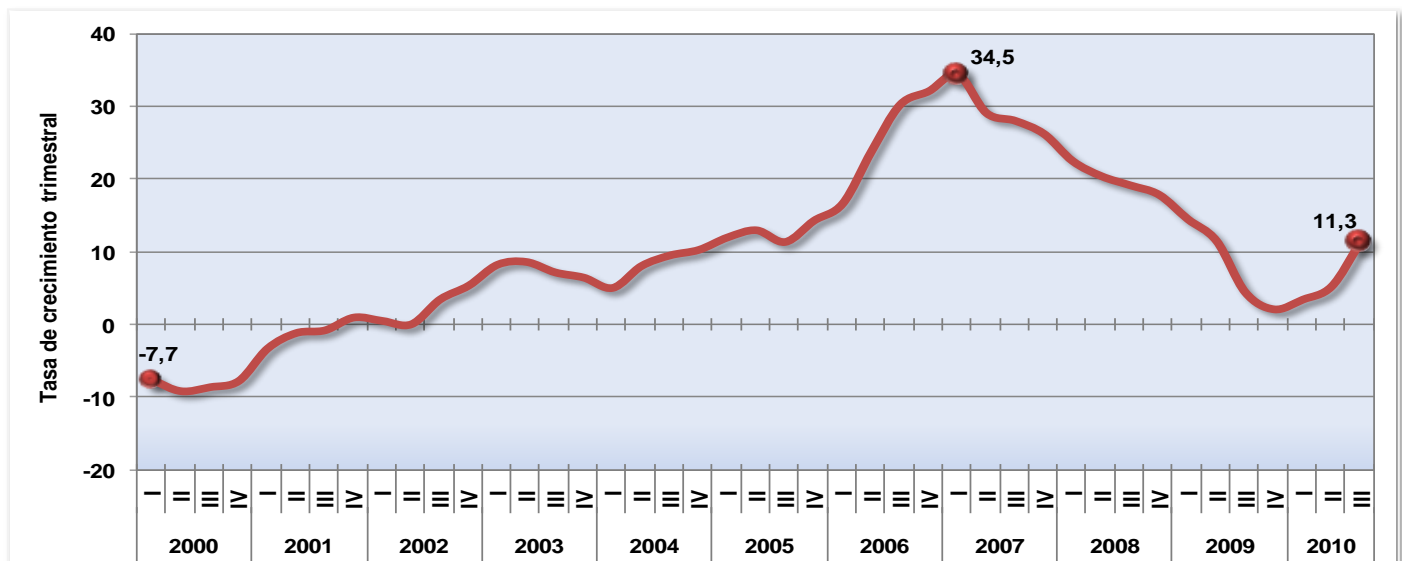

Fuente: Banco de la República



1.4.5. Agregados monetarios

La base monetaria a diciembre de 2010 presentó un crecimiento en 13,5% comparada con el mismo período del año anterior, al pasar de \$39.544,7 a \$44.875,0 miles de millones de pesos. Por su parte, el comportamiento de sus componentes - efectivo y reservas para encaje -, aumentó en el mismo periodo en 15,4% y 9,8%, respectivamente.

Cuadro 10
Base monetaria
2009 / I - 2010 / IV

		Miles de millones de pesos					
Periodo		Base monetaria	Variación % anual	Efectivo	Variación % anual	Reservas para encaje	Variación % anual
2009	I	32.939,7	15,6	21.371,4	11,8	11.568,2	23,5
	II	32.777,2	12,6	21.308,6	10,0	11.468,6	17,7
	III	32.746,3	4,5	21.462,3	10,2	11.284,0	-4,7
	IV	39.544,7	6,8	25.789,5	6,5	13.755,3	7,2
2010	I	36.221,7	10,0	23.325,4	9,1	12.896,3	11,5
	II	38.255,0	16,7	24.790,6	16,3	13.464,4	17,4
	III	36.599,1	11,8	24.163,6	12,6	12.435,5	10,2
	IV	44.875,0	13,5	29.769,5	15,4	15.105,5	9,8

Fuente: Banco de la República

* Datos registrados al final de cada periodo.

A lo largo del año 2010, la base monetaria tuvo las siguientes variaciones porcentuales: 10,0% en el primer trimestre; 16,7% en el segundo y 11,8% en el tercero; todas comparadas con el mismo período del año anterior.

A diciembre de 2010, los medios de pago crecieron a un ritmo de 17,7% respecto al mismo periodo del año anterior. A lo largo del año, crecieron a las siguientes tasas: 12,1% en el primer trimestre; 15,3% en el segundo y 17,0% en el tercero.

Por su parte, los depósitos en cuenta corriente registraron las siguientes variaciones en 2010: 15,0% en el primer trimestre; 14,4% en el segundo; 21,3% en el tercero y 19,8% en el cuarto.

Cuadro 11
Medios de pago
2009 / I - 2010 / IV

		Miles de millones de pesos					
Periodo		Medios de pago	Variación % anual	Efectivo	Variación % anual	Deposito en cuenta corriente	Variación % anual
2009	I	42.600,8	10,7	21.371,4	11,8	21.229,4	9,6
	II	43.630,5	10,8	21.308,6	10,0	22.321,9	11,6
	III	43.136,0	11,4	21.462,3	10,2	21.673,7	12,6
	IV	52.756,8	7,5	25.789,5	6,5	26.967,4	8,4
2010	I	47.746,0	12,1	23.325,4	9,1	24.420,6	15,0
	II	50.317,0	15,3	24.790,6	16,3	25.526,4	14,4
	III	50.453,7	17,0	24.163,6	12,6	26.290,1	21,3
	IV	62.089,6	17,7	29.769,5	15,4	32.320,1	19,8

Fuente: Banco de la República

* Datos registrados al final de cada periodo.



1.4.6. Tasa de cambio

La tasa representativa - promedio - del mercado fue de \$1.866,0 para el cuarto trimestre de 2010, lo que significa una revaluación nominal anual del peso de colombiano en 5,0%, respecto al mismo periodo de 2009. Por su parte, el comportamiento trimestral en 2010 fue el siguiente: \$1.947 en el primer trimestre; \$1.950 en el segundo y \$1.833 en el tercero.

Así mismo, en diciembre de 2010 el índice de tasa de cambio real presentó una disminución en 8,1% respecto al mismo periodo del año anterior, al pasar de 107,7 en 2009 a 99,0 en el presente año.

Cuadro 12
Tasa de cambio nominal del peso *
Colombiano 2009 / I - 2010 / IV

		Pesos (\$) colombianos	
Periodo		Valor	Variación % anual
2009	I	2.414,6	26,4
	II	2.233,1	26,7
	III	2.017,5	6,3
	IV	1.965,2	-14,2
2010	I	1.946,7	-19,4
	II	1.950,2	-12,7
	III	1.833,1	-9,1
	IV	1.866,0	-5,0

Fuente: Banco de la República

* Promedio trimestral

Cuadro 13
Índice de la tasa de cambio real del peso *
Colombiano 2009 / I - 2010 / IV

		Base 1994 = 100	
Periodo		Índice	Variación % anual
2009	I	121,8	13,2
	II	110,0	6,5
	III	108,5	-8,4
	IV	109,2	-5,3
2010	I	98,8	-18,9
	II	97,5	-11,3
	III	95,1	-12,3
	IV	99,0	-8,1

Fuente: Banco de la República

Para comercio total deflactada por el IPP

* Datos registrados al último mes de cada trimestre

Gráfico 4
Tasa de cambio real
2008 / I - 2010 / IV

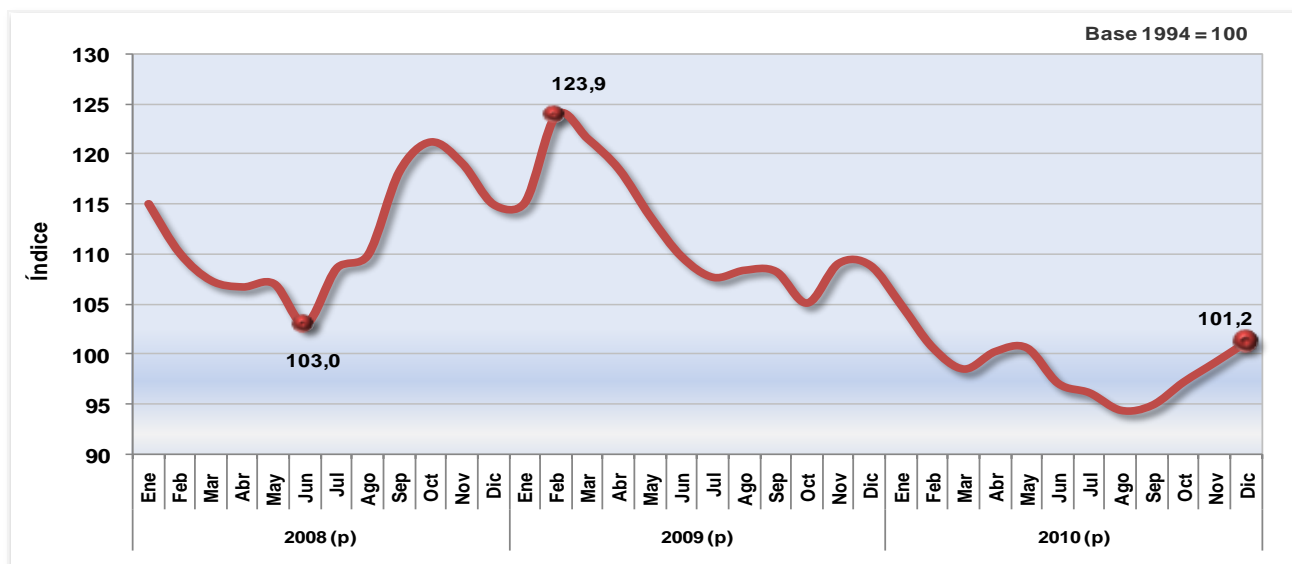

Fuente: Banco de la República

1.4.7. Reservas internacionales

Al mes de diciembre de 2010, las reservas internacionales registraron un nivel de US \$28.451,8 millones de dólares frente a US \$25.355,7 millones en mismo periodo de 2009, hecho que representó un incremento en la adquisición neta de \$3.096 millones de dólares.

Los crecimientos porcentuales a lo largo de 2010 respecto al mismo del año anterior fueron: 7,0% para el primer trimestre; 11,3% en el segundo; 8,6% en el tercero y 12,2% en el cuarto trimestre.

Cuadro 14
Reservas internacionales
2009 / I - 2010 / IV

		Millones de dólares	
Periodo	Valor	Adquisición neta (anual)	
2009	I	23.841,0	1.711
	II	23.723,4	876
	III	25.122,6	1.040
	IV	25.355,7	1.326
2010	I	25.501,0	1.660
	II	26.402,2	2.679
	III	27.286,1	2.163
	IV	28.451,8	3.096

Fuente: Banco de la República

* Datos registrados al último mes de cada trimestre

1.4.8. Índice de precios al consumidor

En el cuarto trimestre de 2010, el índice de precios al consumidor promedio trimestral -IPC- creció en 2,7% con relación al mismo trimestre del año anterior. Durante el año se registraron variaciones en 2,0% para el primer trimestre; 2,1% para el segundo y 2,3% para el tercero. Respecto al trimestre inmediatamente anterior, la variación promedio de los precios al consumidor fue de 0,2%.



Gráfico 5
Índice de Precios al Consumidor
2000 / I - 2010 / IV

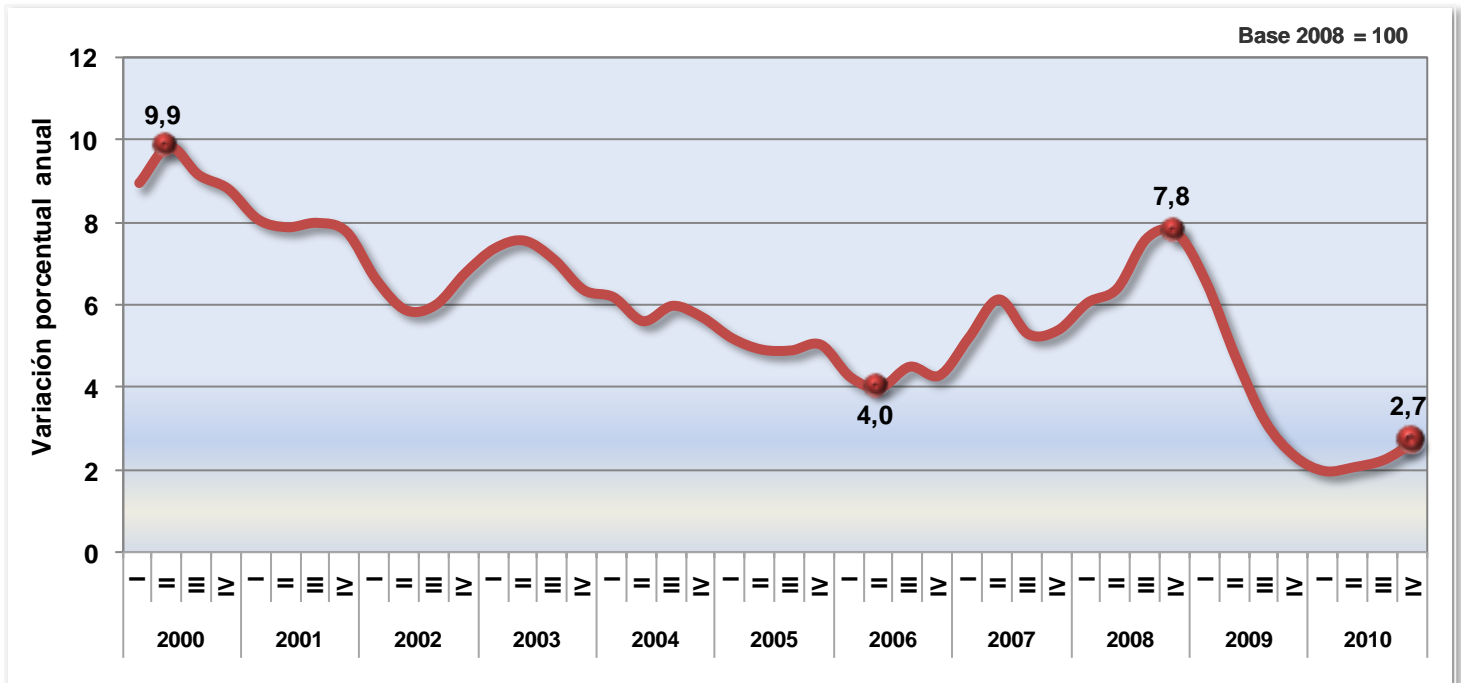

Fuente: DANE - Dirección de Metodología y Producción Estadística

1.5. CONTEXTO DE AMÉRICA LATINA

1.5.1. Comportamiento del PIB en América Latina

De acuerdo con la información disponible a la fecha de esta publicación en las oficinas nacionales de estadística, el comportamiento del Producto Interno Bruto en algunos de los países de la región durante 2010 se caracterizó por las siguientes variaciones: crecimientos para México en 5,5%, Panamá en 7,5%; Brasil en 7,5%, Uruguay en 8,5%; Argentina en 9,2% y Chile en 5,2%; y por el contrario, decrecimiento para Venezuela en 1,4%.



Gráfico 6
Variación porcentual anual del PIB
por Países de América Latina
2010 / 2009

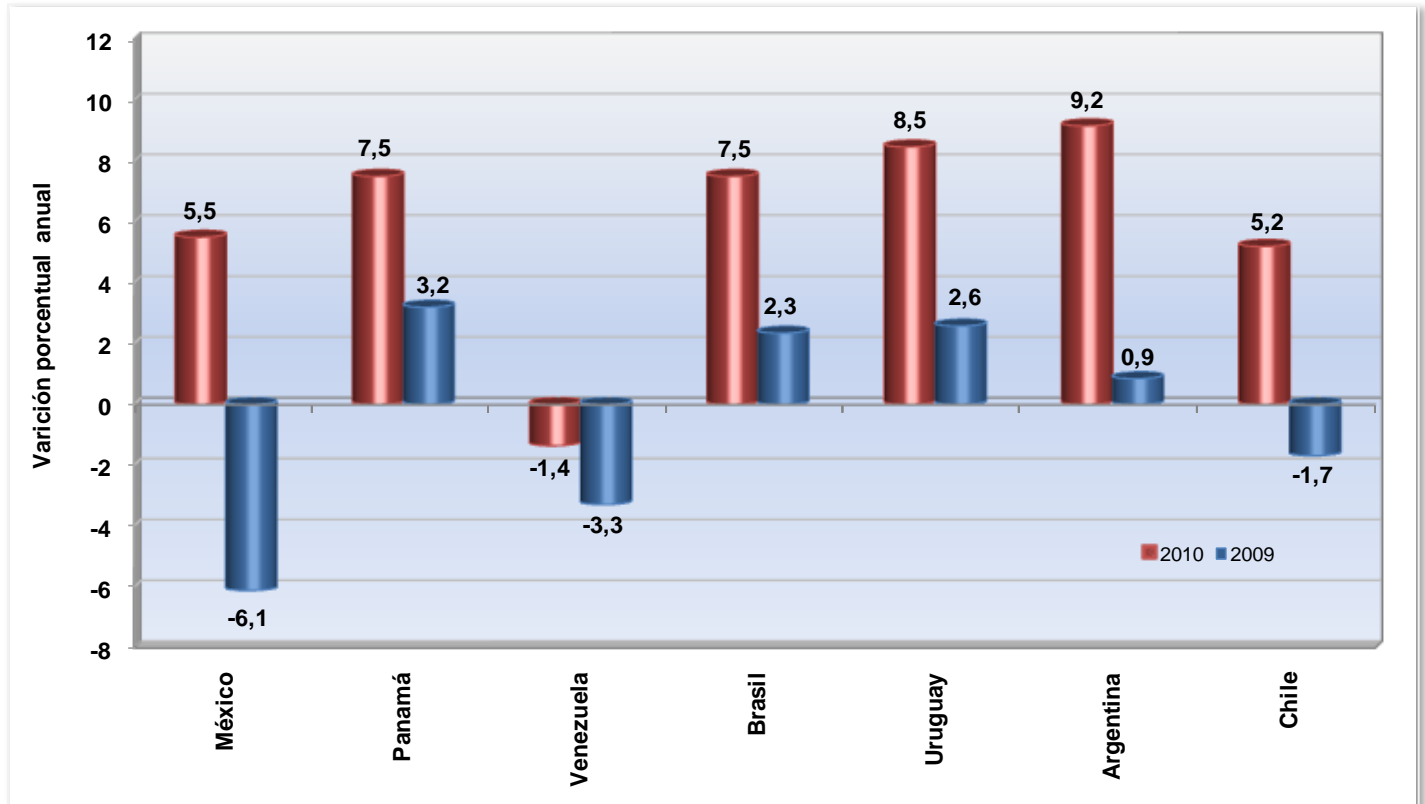

Fuente: Oficinas Nacionales de Estadística: México: INEGI; Panamá: Contraloría General de la República; Venezuela: Banco Central; Brasil: IBGE; Perú: INE; Uruguay: Banco Central; Chile: Banco Central; Argentina: INDEC.

2. COMPORTAMIENTO DEL PIB DESDE EL LADO DE LA OFERTA

2.1. AGRICULTURA, GANADERÍA, CAZA, SILVICULTURA Y PESCA

2.1.1. Comportamiento anual

Durante el año 2010, el valor agregado del sector agropecuario, silvicultura y pesca no presentó crecimiento al compararlo con 2009. Esta variación se explica por el aumento de café en 9,3%, de animales vivos en 1,1%; así como por la disminución de los otros productos agrícolas en 2,7%.

El comportamiento de los otros productos agrícolas fue resultado de la disminución de la producción de cereales en 18,7%, de caña de azúcar en 13,9%, de semillas y frutos oleaginosos en 6,4%, de productos de tabaco sin elaborar en 4,0% y de legumbres, raíces y tubérculos en 1,5%. Por el contrario, se presentó crecimiento en la producción materiales vegetales en 24,5%, de otras plantas bebestibles en 17,1%, de plantas vivas y flores en 4,6% y de frutas y nueces frescas en 2,2%.



El resultado del sector pecuario obedeció al aumento en la producción de ganado porcino en 14,9%, de aves de corral en 4,7% y de huevos en 0,7%. Por el contrario, los productos que presentaron disminución en su producción fueron ganado bovino en 4,8% y leche en 0,6%.

Gráfico 7
Agropecuario, silvicultura, caza y pesca
Variación anual 2010 / 2009

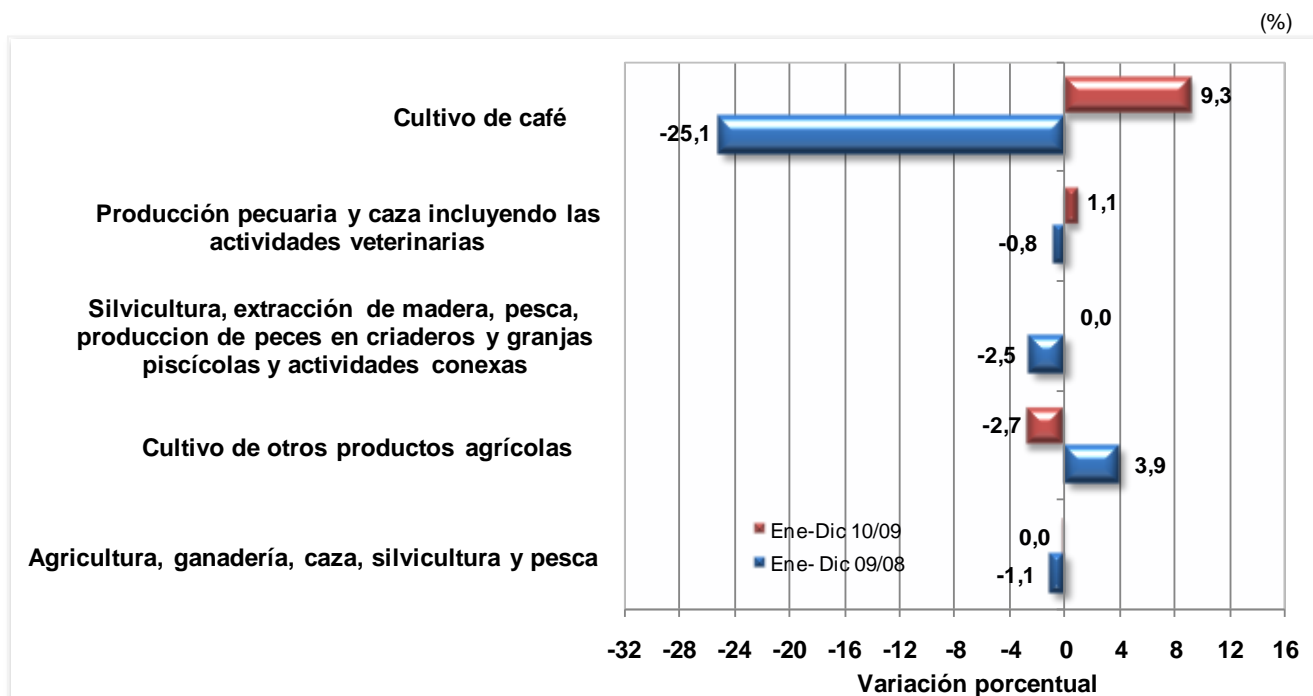

Fuente: DANE - Dirección de Síntesis y Cuentas Nacionales

2.1.2. Comportamiento trimestral

En el cuarto trimestre de 2010, el valor agregado del sector agropecuario, silvicultura, caza y pesca presentó crecimiento en 4,2% frente al mismo periodo del año 2009; comparado con el trimestre inmediatamente anterior, tuvo crecimiento en 4,5%.



Cuadro 15
Comportamiento del sector agropecuario

Grupo	Variación Porcentual (%)		
	2010/2009	2010-IV/2009-IV	2010-IV/2010-III
Cultivo de café	9,3	43,6	24,8
Café Pergamino	9,7	49,7	20,9
Cultivo de otros productos agrícolas sin café	-2,7	-1,1	3,6
Cultivos transitorios	-8,4	-6,8	-0,1
Cultivos permanentes	1,2	3,3	4,2
Producción pecuaria y caza incluyendo las actividades veterinarias	1,1	3,2	0,8
Ganado Bovino	-4,8	3,4	1,9
Leche sin elaborar	-0,6	0,6	-3,2
Aves de corral	4,7	3,2	-1,5
Huevos con cáscara frescos	0,7	-2,1	1,8
Ganado Porcino	14,9	12,0	7,5
Silvicultura, extracción de madera, pesca, producción de peces en criaderos y granjas piscícolas y actividades conexas	0,0	-1,0	2,7
Agricultura, ganadería, caza, silvicultura y pesca	0,0	4,2	4,5

Fuente: DANE - Dirección de Síntesis y Cuentas Nacionales

Como se aprecia en el Cuadro 15, al comparar el valor agregado del cuarto trimestre de 2010 con el mismo de 2009, se observó un crecimiento del cultivo de café en 43,6% y de las actividades relacionadas con la producción de animales vivos y otros productos animales en 3,2%. Por el contrario, disminuyeron las actividades agrícolas sin café en 1,1% y la silvicultura, extracción de madera, pesca, producción de peces en criaderos y granjas piscícolas y actividades conexas en 1,0%.

Respecto al trimestre inmediatamente anterior, el comportamiento del sector se explica por el crecimiento del cultivo de café en 24,8%, de las actividades de producción agrícola sin café en 3,6%, de la silvicultura, extracción de madera y pesca en 2,7% y de los animales vivos y otros productos animales en 0,8%.



Gráfico 8
Agropecuario, silvicultura, caza y pesca
2000 / I - 2010 / IV

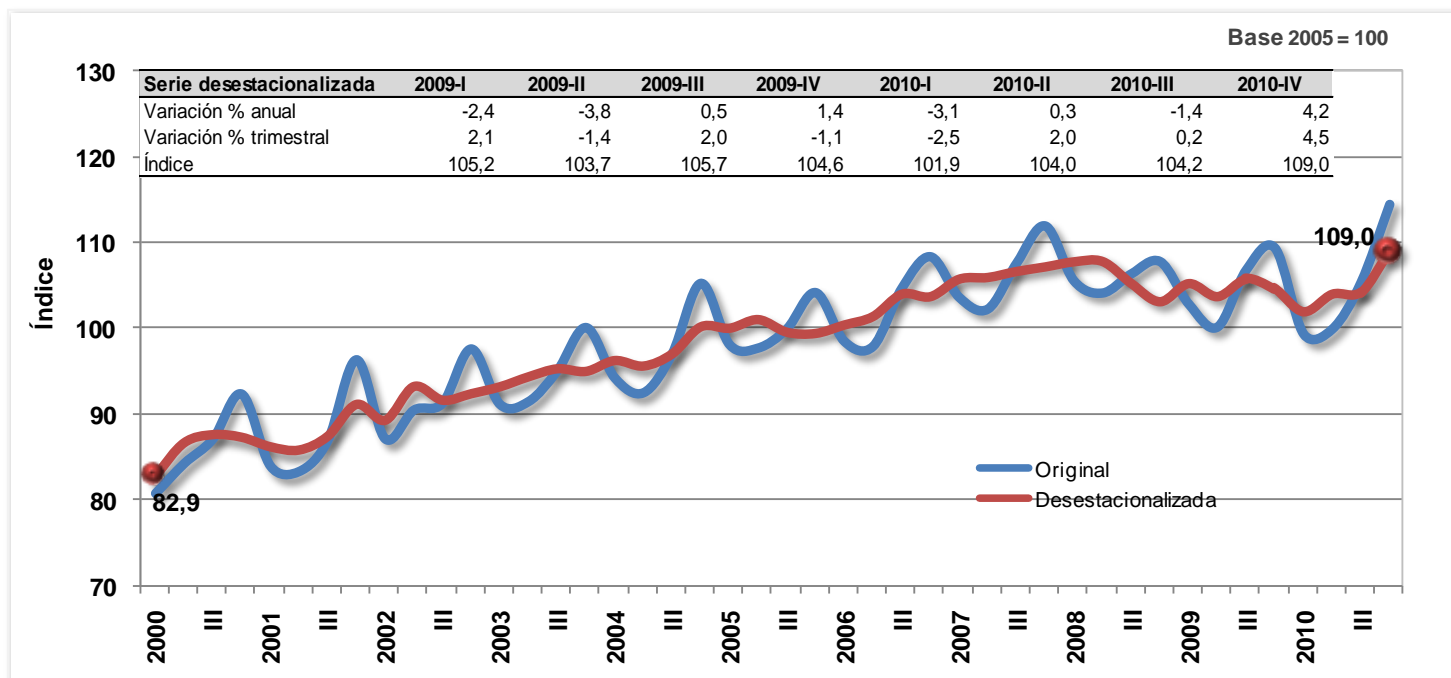

Fuente: DANE - Dirección de Síntesis y Cuentas Nacionales

En el cuarto trimestre de 2010, la producción de café pergamino aumentó en 49,7% comparado con el mismo periodo del año anterior. Respecto al trimestre inmediatamente anterior, presentó crecimiento en 20,9%.

Al comparar con el cuarto trimestre de 2010, la disminución en el valor agregado de los productos agrícolas sin café en 1,1%, se explica por la disminución en la producción de los cultivos transitorios en 6,8% y por el aumento de los cultivos permanentes en 3,3%. (Ver Cuadro 15).

Respecto al trimestre inmediatamente anterior, el aumento en el valor agregado de los cultivos agrícolas diferentes al café en 3,6%, obedeció al aumento de los cultivos permanentes en 4,2% y a la disminución de los transitorios en 0,1%.

Respecto al mismo trimestre de 2009, el valor agregado del sector pecuario aumentó en 3,2%, resultado del aumento en la producción de ganado porcino en 12,0%, de ganado bovino en 3,4%, de aves de corral en 3,2% y de leche sin elaborar en 0,6%. Por el contrario, disminuyó la producción de huevos en 2,1%. (Ver Cuadro 15).

El valor agregado del sector pecuario tuvo un crecimiento en 0,8%, comparado con el trimestre inmediatamente anterior. Este resultado se explica por el aumento en la producción de ganado porcino en 7,5%, de ganado bovino en 1,9% y de huevos en 1,8%. Por el contrario, disminuyó la producción de leche sin elaborar en 3,2% y de aves de corral en 1,5%.

El valor agregado de la actividad de silvicultura, extracción de madera, pesca, producción de peces en criaderos y granjas piscícolas y actividades conexas disminuyó en 1,0%, comparado con el cuarto trimestre de 2009. Con relación al trimestre inmediatamente anterior, aumentó en 2,7%. (Ver Cuadro 15).



2.2. EXPLOTACIÓN DE MINAS Y CANTERAS

2.2.1. Comportamiento anual

Durante el año 2010, el valor agregado del sector minero colombiano registró un crecimiento en 11,1%, explicado por el incremento en el valor agregado de petróleo crudo, gas natural y minerales de uranio y torio en 16,9%, de carbón en 2,2%, de minerales metálicos en 1,8% y de los minerales no metálicos en 1,6%.

El incremento en el valor agregado del sector petrolero obedeció al aumento en la producción de petróleo crudo en 17,6% y de gas natural en 6,4%. La producción de carbón registró un crecimiento en 2,0%.

El incremento en el valor agregado de los minerales no metálicos obedeció al crecimiento en la producción de rocas y materiales utilizados en la construcción en 1,5%, de los minerales para usos industriales en 1,7% y de las esmeraldas en 6,1%. El valor agregado de los minerales metálicos aumentó por el incremento en la producción de oro en 8,2%, de plata y platino en 50,0% y de hierro en 20,0%; así como por la caída en la producción de níquel en 5,5%.

Gráfico 9
Explotación de minas y canteras
Variación anual 2010 / 2009

(%)

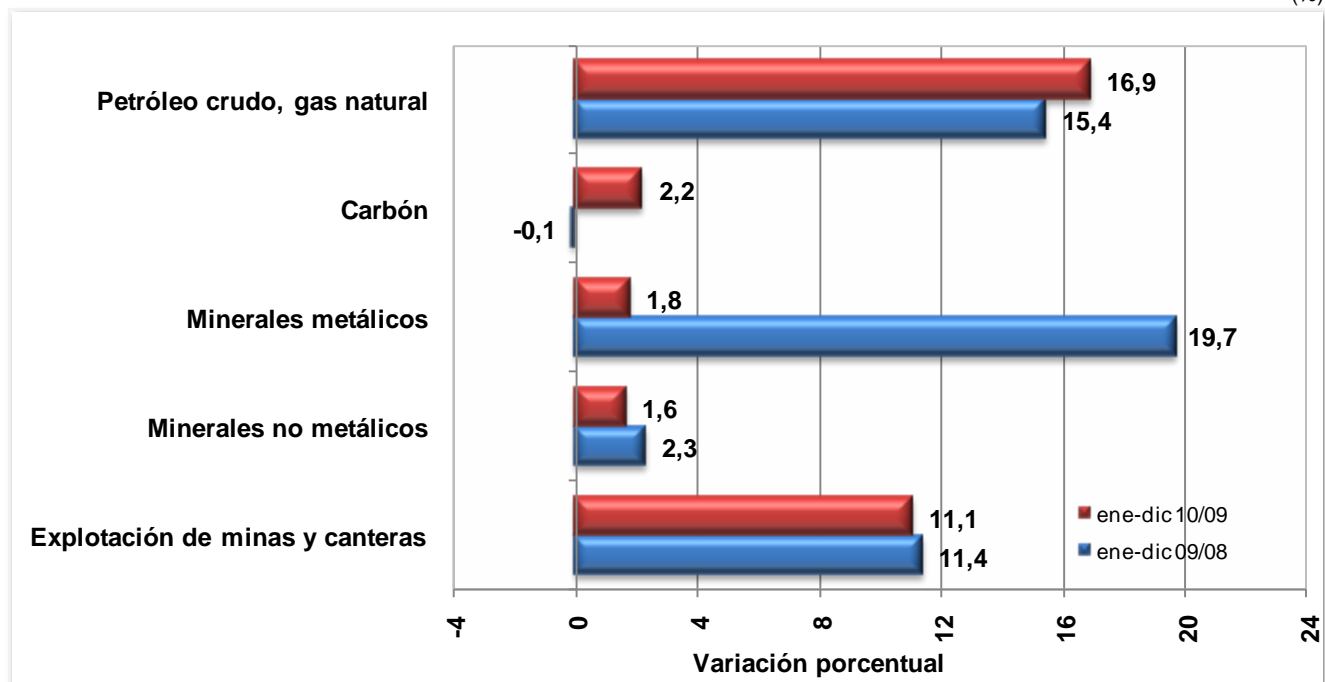

Fuente: DANE - Dirección de Síntesis y Cuentas Nacionales



2.2.2. Comportamiento trimestral

El comportamiento en el valor agregado de la minería durante el cuarto trimestre de 2010 respecto al mismo periodo del año anterior, presentó un crecimiento en 7,0%, propiciado por el aumento en el valor agregado del petróleo en 13,5% y de minerales no metálicos en 5,1%; así como por la disminución de los minerales metálicos en 3,4% y de carbón en 5,2%.

Gráfico 10
Explotación de minas y canteras
2000 / I - 2010 / IV

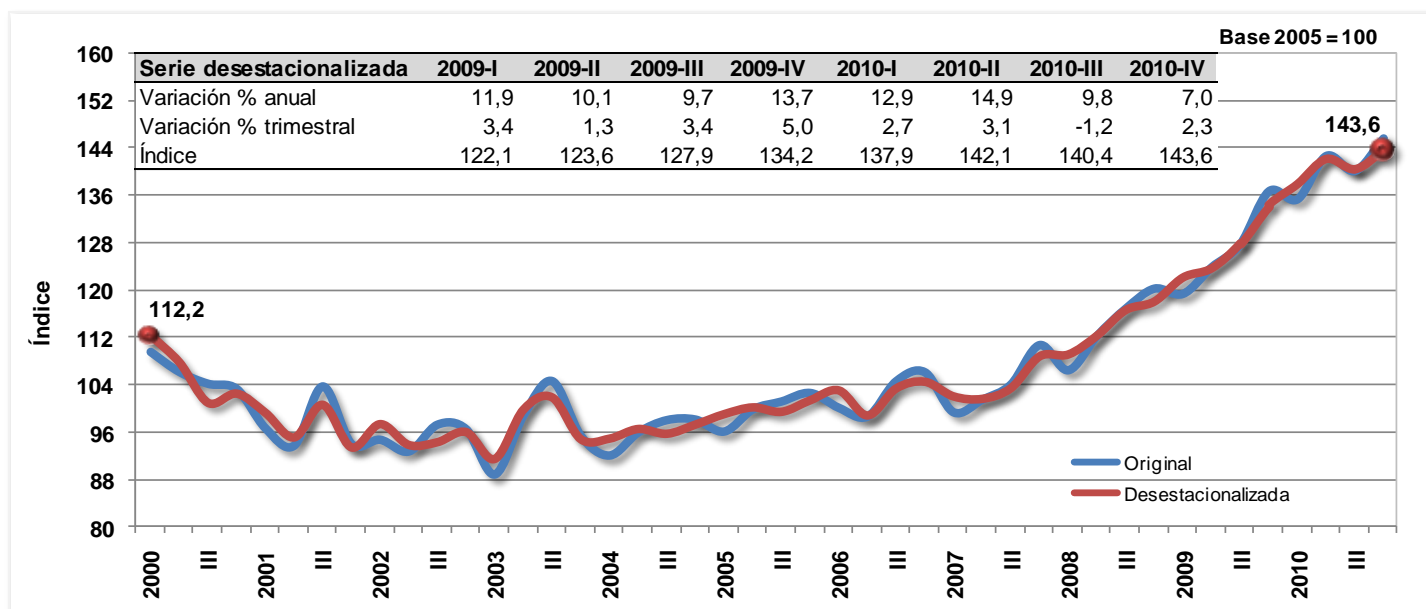

Fuente: DANE - Dirección de Síntesis y Cuentas Nacionales

El aumento en el valor agregado del sector de petróleo está asociado al incremento en la producción de crudo en 14,5%, con una disminución de gas natural en 4,9%. Por su parte, la producción de carbón mineral disminuyó en 6,2%. (Ver Cuadro 16).

Cuadro 16
Variaciones de la Producción del Sector
Explotación de Minas y Canteras

Base 2005 - Series desestacionalizadas	
Productos de minería	2010 - IV / 2009 - IV
Carbón	-6,2
Petróleo crudo	14,5
Gas Natural	-4,9
Hierro	50,0
Níquel	-10,1
Oro	2,2
Platino y plata	22,9
Materiales utilizados en la construcción	5,2
Evaporitas	-33,3
Minerales para usos industriales	5,0
Esmeraldas	-7,1

Fuente: DANE - Dirección de Síntesis y Cuentas Nacionales



El valor agregado de las actividades relacionadas con los minerales metálicos disminuyó debido a la menor producción de níquel que cayó en 10,1%; por su parte, creció hierro en 50%, oro en 2,2% y platino y plata en 22,9%. El incremento en el valor agregado de minerales no metálicos se explica por el aumento en la producción de rocas y materiales para la construcción en 5,2%, de minerales para usos industriales en 5,0%; y por la disminución en la producción de evaporitas en 33,3% y de esmeraldas en 7,1%.

Al comparar el cuarto trimestre de 2010 con el periodo inmediatamente anterior, el sector de minas y canteras registró un crecimiento en el valor agregado de 2,3%. Este comportamiento obedeció al aumento en las actividades relativas a la producción de petróleo en 2,8%, de minerales metálicos en 4,8% y de minerales no metálicos en 8,9%. La actividad de carbón mineral disminuyó en 1,3%.

El valor agregado de carbón disminuyó por la caída de su producción en 5,9%. En el grupo de petróleo, aumentó la producción de crudo en 3,1% y la producción de gas natural se mantuvo constante.

El crecimiento en el valor agregado de los minerales metálicos obedeció al incremento en la producción de oro en 28,8%, de níquel en 2,7% y de plata y platino en 3,5%; la producción de hierro, por su parte, se mantuvo constante. El mayor valor agregado de los minerales no metálicos se dio por el aumento en la producción de rocas y materiales para la construcción en 11,3% y de esmeraldas en 5,4%; la producción de evaporitas y de minerales para usos industriales permaneció constante.

2.3. INDUSTRIAS MANUFACTURERAS

2.3.1. Comportamiento anual

Durante el año 2010 el resultado de la industria manufacturera respecto a 2009, presentó un incremento en 4,9%. En los años anteriores se registraron crecimientos de -3,9 % en 2009, y de 0,5 % en 2008.

Las actividades industriales que presentaron mayores crecimientos en el año 2010 fueron: equipo de transporte en 22,2%; curtido y preparado de cueros, productos de cuero y calzado en 17,6%; tejidos de punto y ganchillo, prendas de vestir en 16,0%; y artículos textiles, excepto prendas de vestir en 14,6%. A su vez, las actividades que presentaron comportamientos negativos fueron: azúcar y panela en 15,1%, productos de tabaco en 14,7%, bebidas en 2,5% y edición, impresión y artículos análogos en 3,1%.



Cuadro 17
Variación anual de la Industria Manufacturera
2010 / 2009

Variación porcentual - Serie desestacionalizada

Periodo	2009 / 2008	2010 / 2009
Carnes y pescados	-0,4	1,5
Aceites, grasas, cacao y otros productos alimenticios	-3,5	4,7
Productos lácteos	-1,8	4,4
Productos de molinería, almidones y sus productos	-0,2	4,7
Productos de café y trilla	-23,0	3,4
Azúcar y panela	18,3	-15,1
Bebidas	6,5	-2,5
Productos de tabaco	-16,3	-14,7
Hilados e hilos; tejidos de fibras textiles incluso afelpados	-7,5	2,2
Artículos textiles, excepto prendas de vestir	-10,2	14,6
Tejidos de punto y ganchillo; prendas de vestir	-12,1	16,0
Curtido y preparado de cueros, productos de cuero y calzado	-14,8	17,6
Productos de madera, corcho, paja y materiales trenzables	-3,0	3,8
Productos de papel, cartón y sus productos	-4,5	2,4
Edición, impresión y artículos análogos	-3,9	-3,1
Productos de la refinación del petróleo; combustible nuclear	-4,8	3,5
Sustancias y productos químicos	-2,3	8,9
Productos de caucho y de plástico	-2,6	7,1
Productos minerales no metálicos	-8,2	1,4
Productos metalúrgicos básicos (excepto maquinaria y equipo)	5,5	5,5
Maquinaria y equipo	-13,2	6,9
Otra maquinaria y aparatos eléctricos	-9,5	7,8
Equipo de transporte	-13,7	22,2
Muebles	-3,7	10,6
Otros bienes manufacturados n.c.p.	-11,4	9,0
Industria Manufacturera	-3,9	4,9

Fuente: DANE - Dirección de Síntesis y Cuentas Nacionales

2.3.2. Comportamiento trimestral

En el cuarto trimestre de 2010, el valor agregado de las industrias manufactureras presentó una variación en 3,8% comparada con el mismo periodo del año 2009. Así mismo, un aumento en 1,6% respecto al trimestre inmediatamente anterior. En el Cuadro 18 se puede apreciar el comportamiento de los últimos trimestres en el sector industrial:



Cuadro 18
Industrias Manufactureras
2009 / III - 2010 / IV

Variación porcentual - Serie desestacionalizada

Período	Anual	Trimestral
2009 - I	-4,8	-1,7
II	-7,2	-1,9
III	-3,5	2,5
IV	0,0	1,1
2010 - I	4,8	3,0
II	7,9	1,1
III	3,2	-2,0
IV	3,8	1,6

Fuente: DANE - Dirección de Síntesis y Cuentas Nacionales

Al comparar el cuarto trimestre de 2010 con el mismo periodo del año anterior, se observa que las actividades que registraron los mayores comportamientos positivos fueron: fabricación de vehículos automotores, remolques, semirremolques y de otros tipos de equipo de transporte en 25,8%; fabricación de tejidos y artículos de punto y ganchillo, de prendas de vestir y preparados y teñidos de pieles en 17,9%; curtidos, preparados de cueros, fabricación de calzado, fabricación de artículos de viaje, maletas, bolsos de mano y similares y de artículos de talabartería y guarnicionería en 14,9%; y fabricación de sustancias y productos químicos en 7,3%, entre otros. De manera contraria, se presentaron las siguientes disminuciones: producción de ingenios, refinerías de azúcar y trapiches en 20,4%; elaboración de bebidas en 9,1% y elaboración de aceites y grasas animales y vegetales en 4,8%, principalmente.

Las actividades industriales que registraron los mayores comportamientos positivos en el cuarto trimestre de 2010 respecto al trimestre inmediatamente anterior fueron: fabricación de productos metalúrgicos básicos, fabricación de productos elaborados de metal, excepto maquinaria y equipo en 8,4%; elaboración de bebidas en 7,6%; y fabricación de tejidos y artículos de punto y ganchillo, fabricación de prendas de vestir; preparado y teñido de pieles en 4,7%.

Por el contrario, las actividades que presentaron comportamientos negativos en el tercer trimestre de 2010 respecto al trimestre inmediatamente anterior fueron: fabricación de maquinaria de oficina, contabilidad e informática, fabricación de maquinaria y aparatos eléctricos n.c.p., fabricación de equipo y aparatos de radio, televisión y comunicaciones, fabricación de instrumentos médicos, ópticos y de precisión y fabricación de relojes en 6,3%; curtido y preparado de cueros, fabricación de calzado, fabricación de artículos de viaje, maletas, bolsos de mano y similares, y artículos de talabartería y guarnicionería en 5,3%; y elaboración de aceites y grasas animales y vegetales en 1,7%, principalmente.

Gráfico 11
Total Industria manufacturera
2000 / I - 2010 / IV

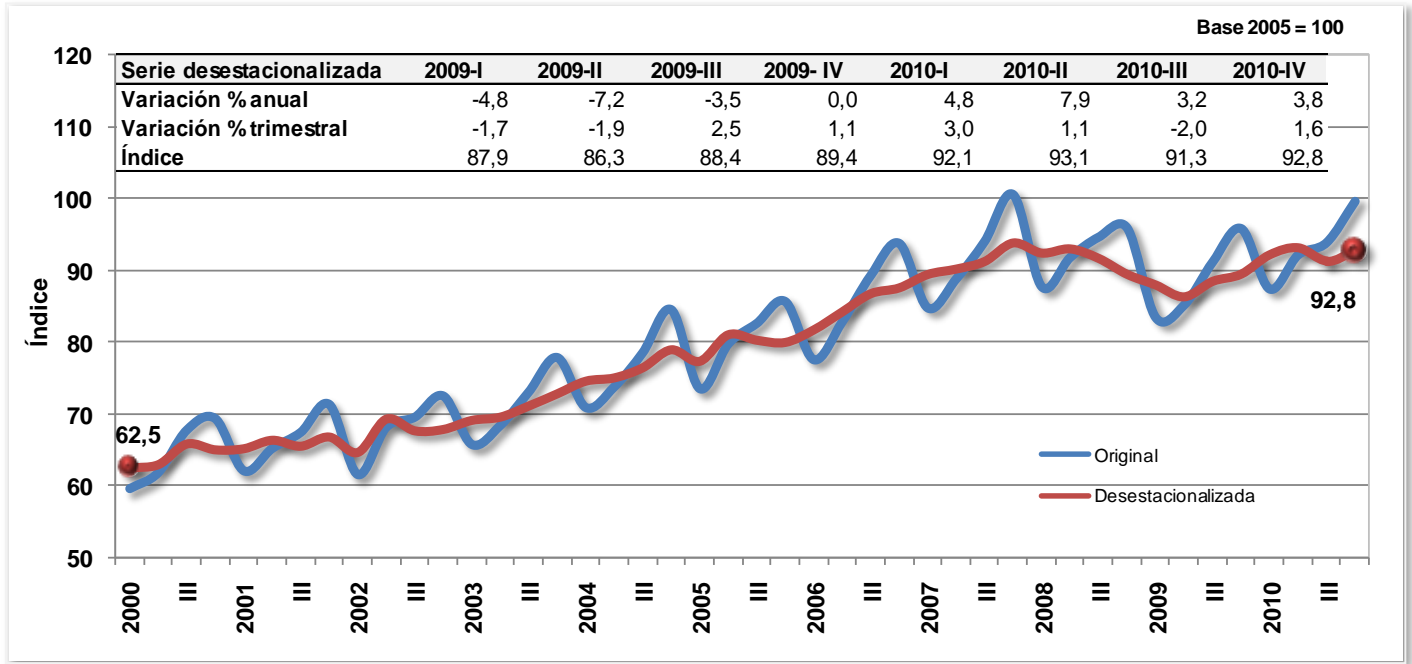

Fuente: DANE - Dirección de Síntesis y Cuentas Nacionales

Gráfico 12
Equipo de transporte
2000 / I - 2010 / IV

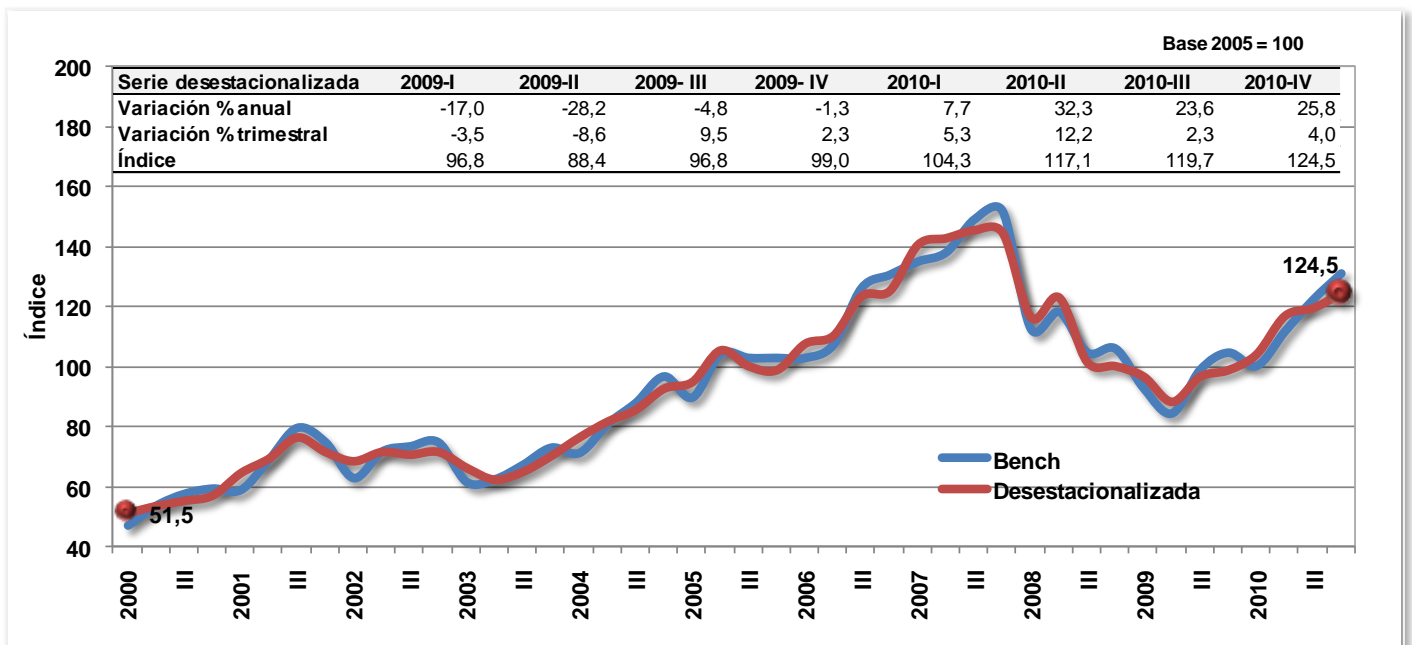

Fuente: DANE - Dirección de Síntesis y Cuentas Nacionales

Gráfico 13
Tejidos de punto y ganchillo; prendas de vestir
2000 / I - 2010 / IV

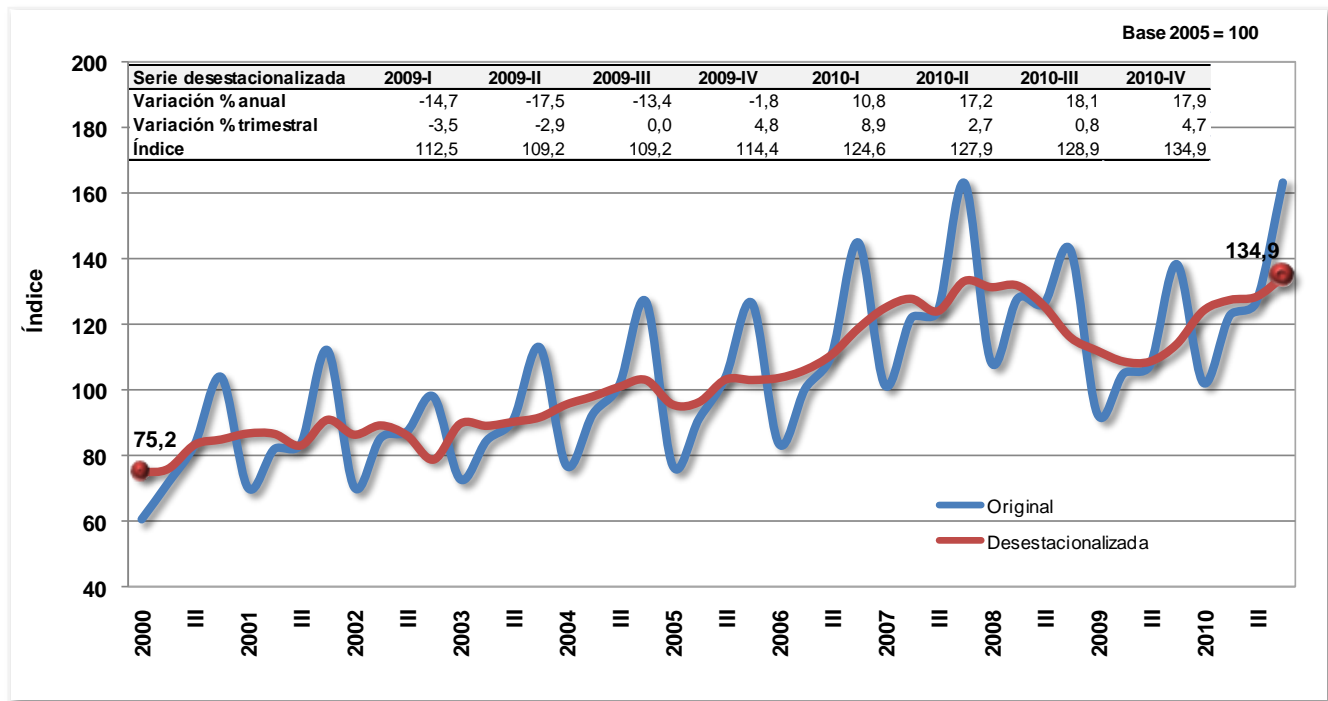

Fuente: DANE - Dirección de Síntesis y Cuentas Nacionales

Gráfico 14
Curtido y preparado de cueros, productos de cuero y calzado
2000 / I - 2010 / IV

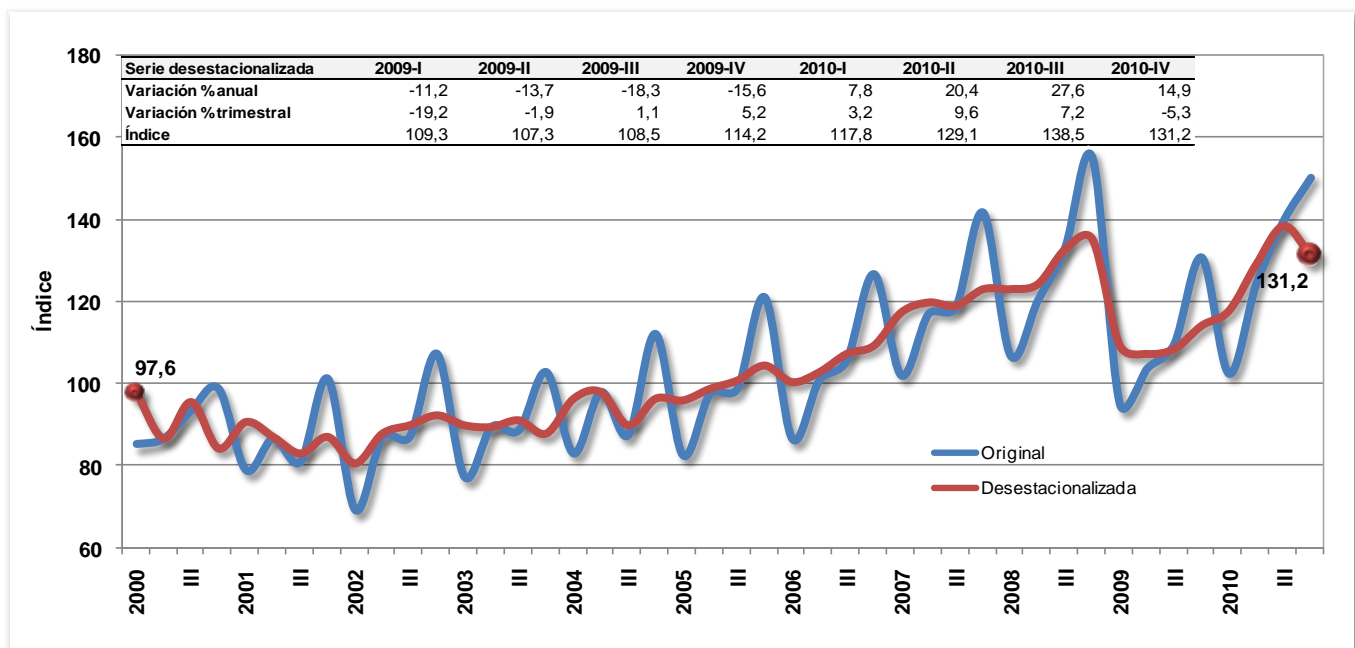

Fuente: DANE - Dirección de Síntesis y Cuentas Nacionales

Gráfico 15
Azúcar y panela
2000 / I - 2010 / IV

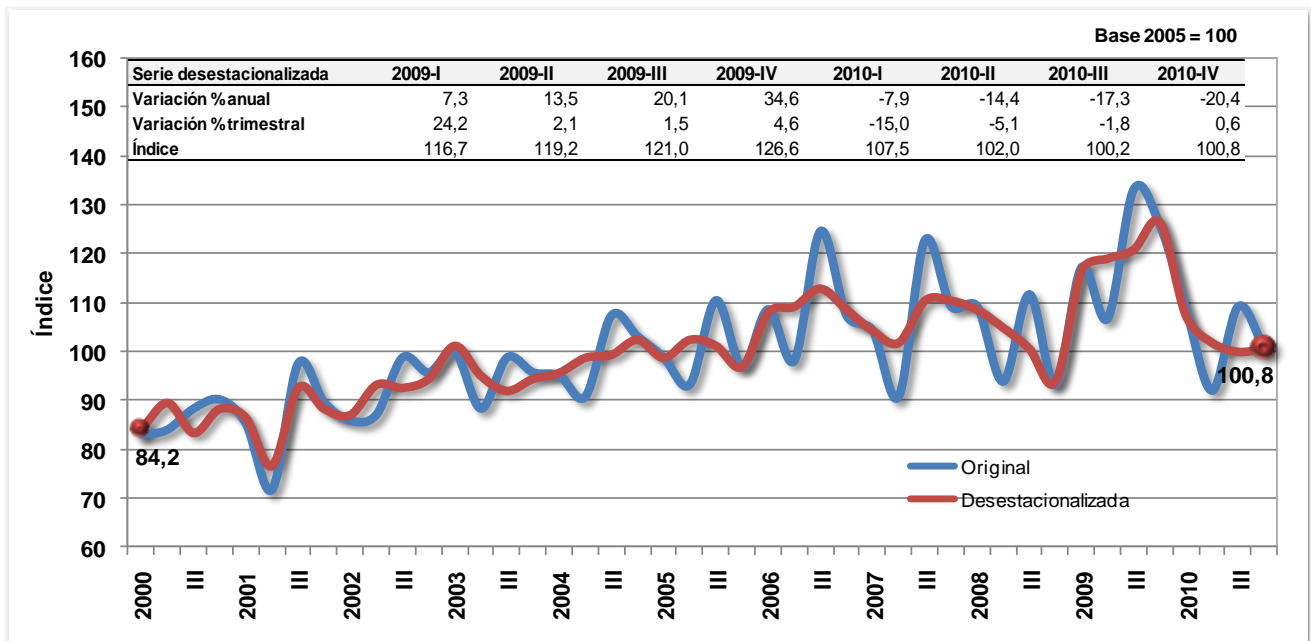

Fuente: DANE - Dirección de Síntesis y Cuentas Nacionales

Según la Encuesta de Opinión Industrial de la ANDI, el uso de la capacidad instalada de la industria manufacturera varió en 4,1%, comparada con el cuarto trimestre de 2009; en tanto que, aumentó en 0,3% frente al trimestre inmediatamente anterior.

Gráfico 16
Porcentaje de utilización de la capacidad instalada
2000 / I - 2010 / IV

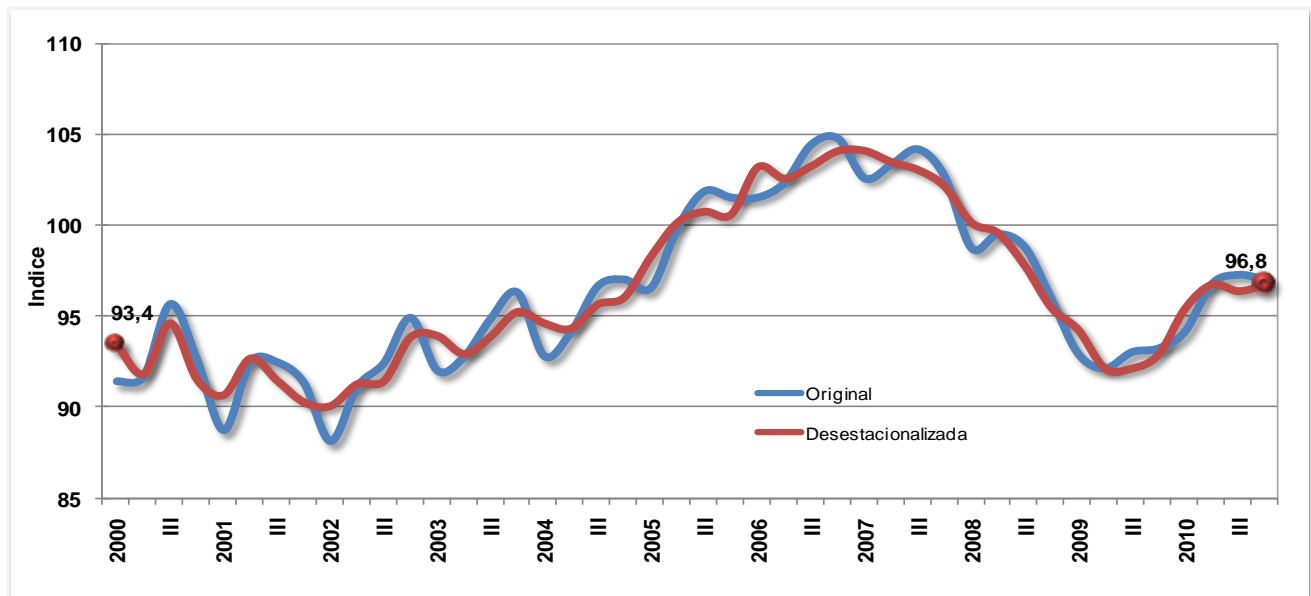

Fuente: Encuesta de Opinión Industrial - ANDI, Cálculos DANE

2.4. SUMINISTRO DE ELECTRICIDAD, GAS DE CIUDAD Y AGUA

2.4.1. Comportamiento anual

Durante el año 2010 el sector presentó un crecimiento en 2,2%. Este comportamiento correspondió al incremento de energía eléctrica en 2,7%, al aumento de la producción de gas de ciudad en 3,9% y al incremento en la producción de agua y alcantarillado en 0,3%; todos comparados con el mismo periodo reportado en 2009.

Gráfico 17
Electricidad, gas de ciudad y agua
Variación anual 2010 / 2009

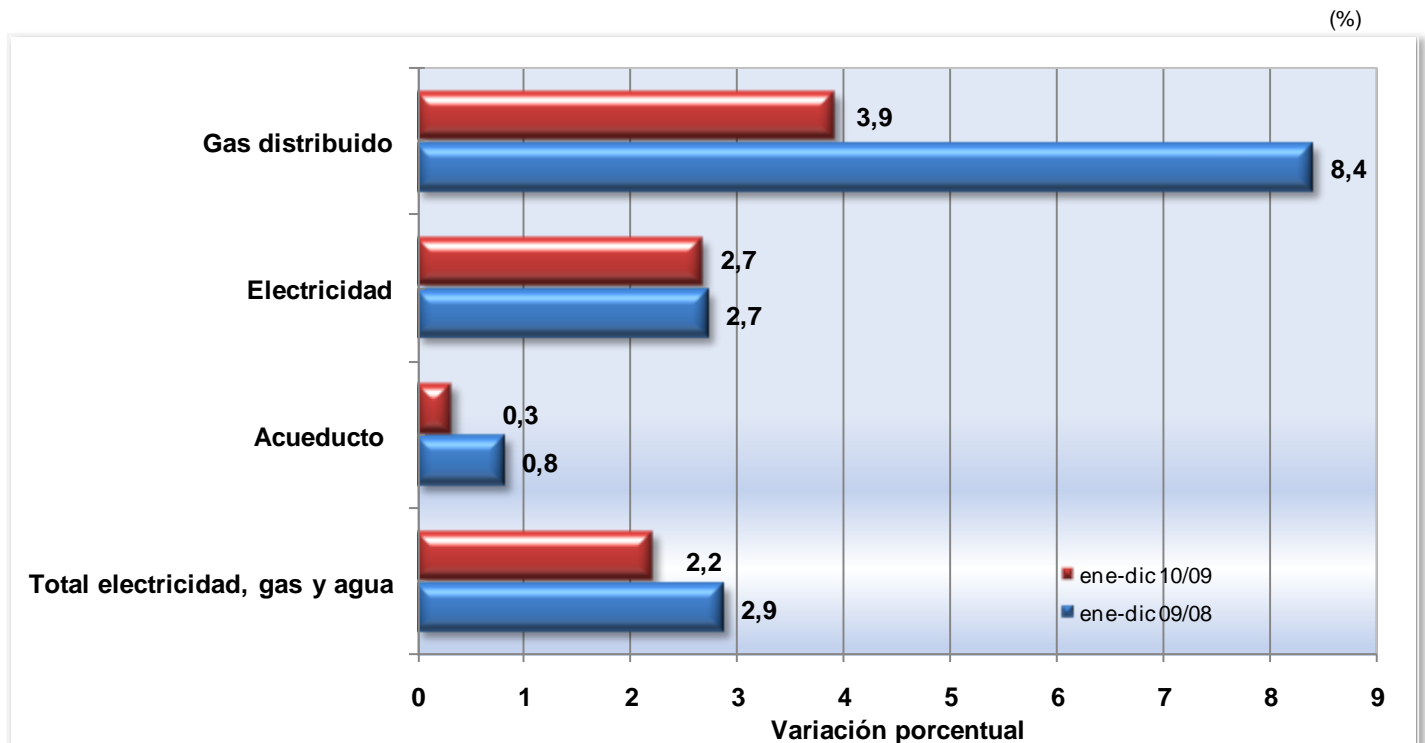

Fuente: DANE - Dirección de Síntesis y Cuentas Nacionales

2.4.2. Comportamiento trimestral

En el cuarto trimestre de 2010 el valor agregado del sector disminuyó en 2,0%, comportamiento explicado por el incremento de energía eléctrica en 0,2%, por la disminución en la producción de gas distribuido en 9,3% y por la disminución en la producción de acueducto, alcantarillado y aseo en 2,0%; todos con relación al mismo período de 2009.



Gráfico 18
Electricidad, gas distribuido, acueducto, alcantarillado y aseo
2000 / I - 2010 / IV

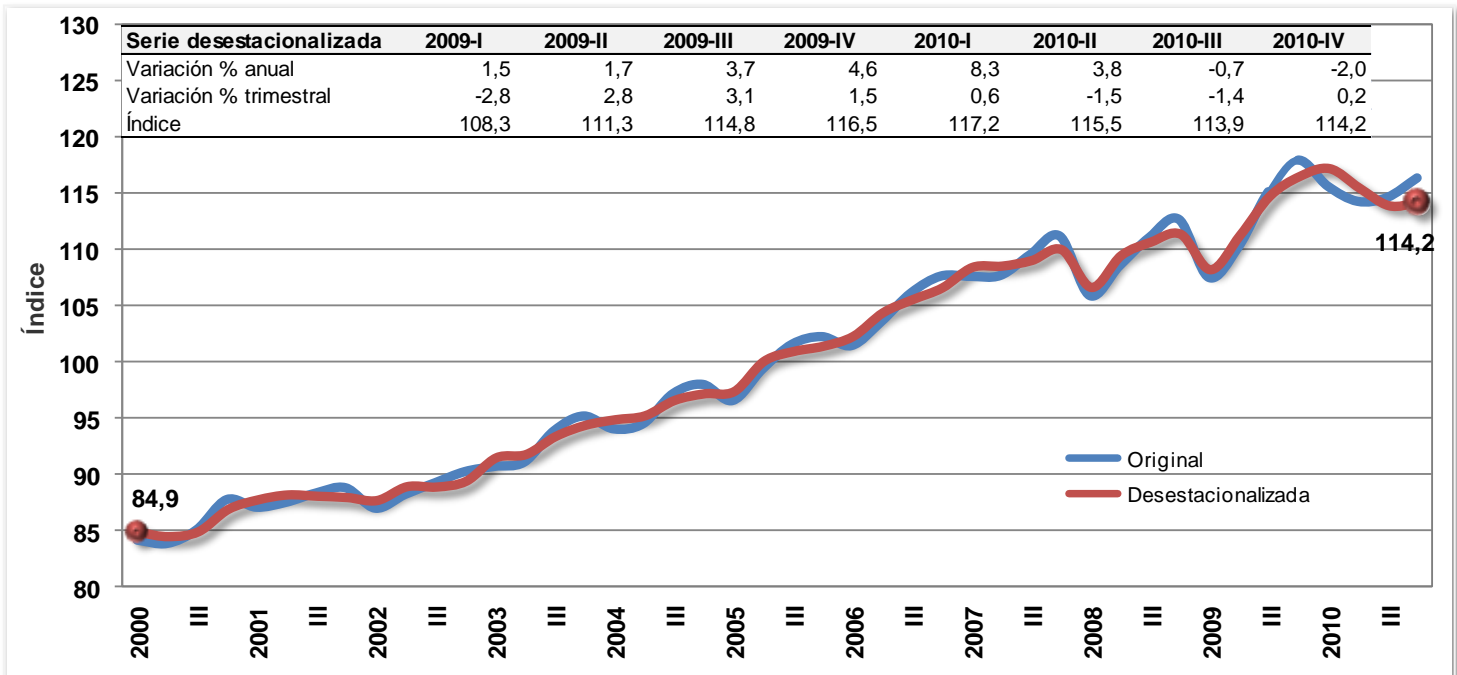

Fuente: DANE - Dirección de Síntesis y Cuentas Nacionales

Respecto al trimestre inmediatamente anterior, el valor agregado del sector aumentó en 0,2%. Este resultado obedeció al aumento en la producción de gas distribuido en 2,6% y a la disminución en la producción de acueducto, alcantarillado, y aseo en 0,4%; por su parte, la producción de electricidad se mantuvo constante (0,0%).

2.5. CONSTRUCCIÓN

2.5.1. Comportamiento anual

El valor agregado del sector construcción presentó un crecimiento en 1,9% durante el año 2010, respecto a 2009. Este comportamiento se produjo por el aumento en el valor agregado de obras civiles en 6,2%; y por la disminución de la generación de edificaciones en 3,3%, tal como se observa en el siguiente gráfico:



Gráfico 19
Construcción
Variación anual 2010 / 2009

(%)

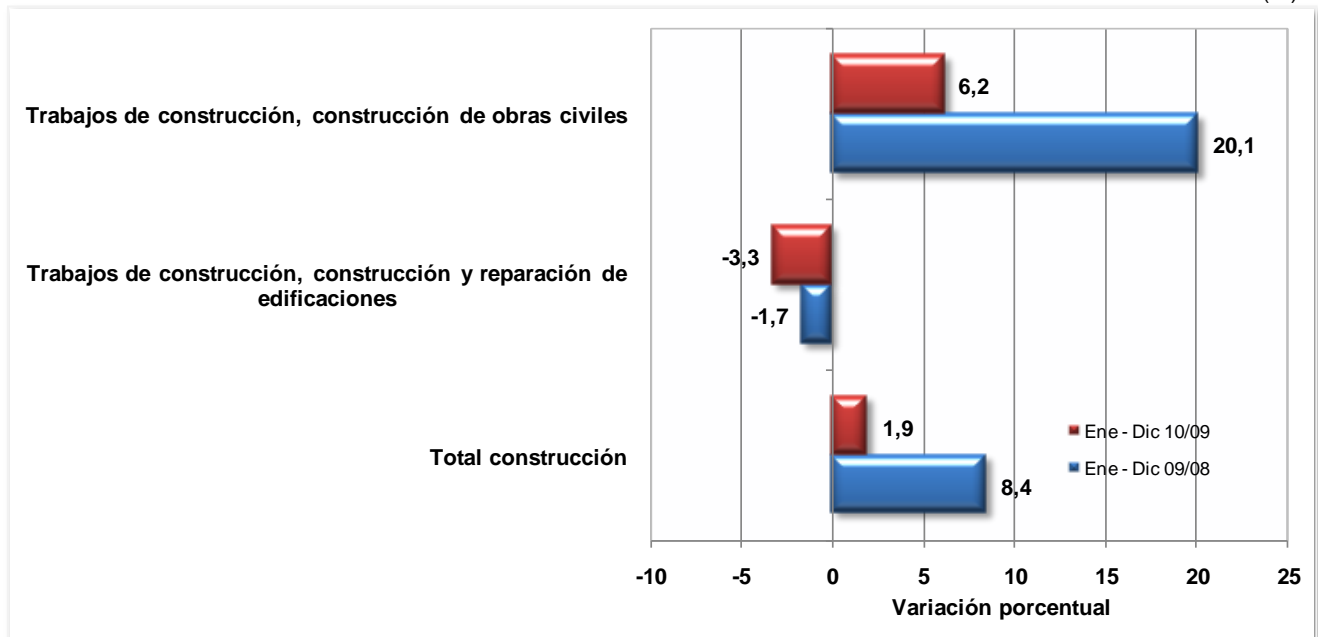

Fuente: DANE - Dirección de Síntesis y Cuentas Nacionales

2.5.1. Comportamiento trimestral

En el cuarto trimestre de 2010, el valor agregado del sector de la construcción creció en 6,7% respecto al mismo periodo de 2009. Este resultado se explica por el crecimiento en el valor agregado de edificaciones y obras civiles en 9,3% y 6,1%, respectivamente.

Al comparar el comportamiento con el trimestre inmediatamente anterior, el valor agregado del sector de la construcción se incrementó en 10,9%. Este comportamiento se debió al crecimiento en el valor agregado de obras civiles en 10,0%; así como por el aumento de la construcción de edificaciones en 11,2%.



Gráfico 20
Sector construcción
2000 / I - 2010 / IV

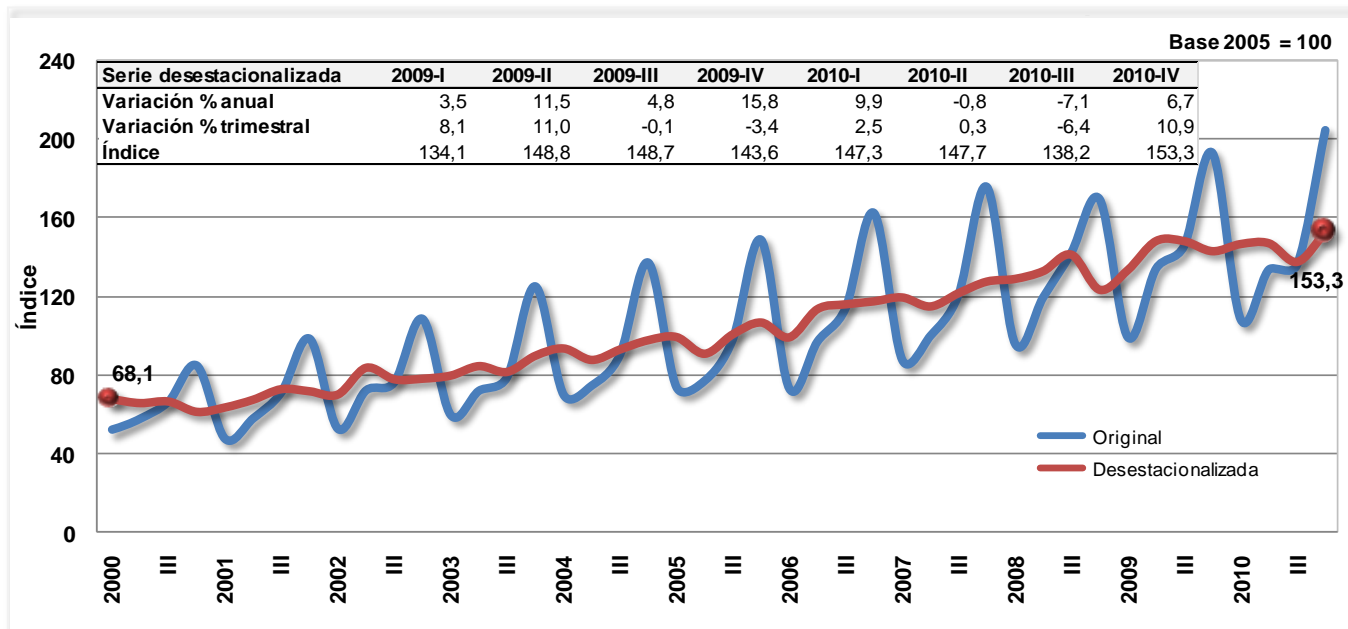

Fuente: DANE - Dirección de Síntesis y Cuentas Nacionales

Los indicadores asociados con el sector de la construcción que registraron crecimiento en el cuarto trimestre de 2010 frente al mismo trimestre de 2009, fueron los siguientes: el área aprobada de las licencias de construcción para la muestra de 77 municipios en 60,0%; las obras nuevas en el área censada de las 12 zonas urbanas y 3 metropolitanas en 20,5%; las obras que continúan en proceso constructivo y las que reinician en 7,3% y 12,6; la producción y despachos de cemento en 7,9% y 9,5%, respectivamente; como indicador de inversión en obras civiles, la construcción minera aumentó en 22,3%; las vías férreas, pistas de aterrizaje y sistemas de transporte masivo en 26,6%; igualmente se presentaron crecimientos positivos en el valor corriente de los préstamos de crédito hipotecario aprobados y desembolsados por la banca a los constructores y personas naturales en 56,1% y 14,7%, respectivamente.

Por el contrario, aquellos indicadores que presentaron disminución fueron los siguientes: de la información del censo de edificaciones, las obras que culminan en 23,3%; como indicador de inversión en obras civiles, las carreteras, calles, puentes, carreteras sobreelevadas, túneles y construcción de subterráneos en 1,1%; las vías de agua, puertos, represas, acueductos, alcantarillado y otras obras portuarias en 11,0%; las tuberías para el transporte a larga y corta distancia, líneas de comunicaciones y energía en 6,9%, y las otras obras de ingeniería en 13,9%.

Para el cuarto trimestre de 2010, el área censada de las obras del censo de edificaciones para la muestra de 12 áreas urbanas -AU- y 3 áreas metropolitanas -AM- (AM Bucaramanga, AM Medellín, AM Cúcuta, AU Armenia, AU Barranquilla, AU Bogotá, AU Cali, AU Pereira, AU Manizales, AU Cartagena, AU Ibagué, AU Villavicencio, AU Neiva, AU Pasto y AU Popayán) presentó crecimiento en 2,2% respecto al mismo periodo de 2009. Este crecimiento obedeció al comportamiento registrado en las áreas de las obras en proceso, las paralizadas y las culminadas, las cuales presentaron una variación anual en 10,0%, -1,3% y -23,3%, respectivamente. Dentro del grupo de las obras en proceso (las de mayor participación, con 71,8%), el comportamiento de sus componentes fue el siguiente: las obras que continúan en proceso constructivo crecieron en 7,3%, mientras que los reinicios y las obras nuevas que comenzaron proceso constructivo crecieron en 12,6% y en 20,5%, respectivamente. Dentro de las obras paralizadas, el área de las obras que paralizaron por primera vez en este periodo aumentaron 1,6%, y las que continúan paralizadas decrecieron en 2,2%.

Cuadro 19
Censo de edificaciones y licencias
Área en proceso de construcción por estado de obra y área licenciada
2009 / I - 2010 / IV

M² Censados y aprobados

Trimestre	Censo de Edificaciones						Área Licenciada
	Obras Culminadas	Obras en proceso			Obras Paralizadas		
		Nuevas	Continúan	Reinicios	Nueva paralizada	Continúan paralizadas	
2009	2'626.987	2'554.228	13'796.889	339.189	490.139	2'103.029	3'032.440
II	3'544.485	2'670.219	12'581.413	201.997	822.790	2'158.840	2'927.039
III	2'528.544	2'245.906	12'606.806	398.429	654.444	2'338.506	3'735.611
IV	3'933.890	2'779.348	11'024.772	342.522	745.867	2'396.265	3'735.615
2010	2'510.150	2'936.669	11'408.249	518.030	596.316	2'358.916	3'370.037
II	3'013.177	3'188.569	11'617.260	258.275	669.753	2'430.346	3'957.172
III	2'838.107	2'805.666	11'974.009	420.107	549.350	2'418.405	4'428.116
IV	3'016.704	3'347.869	11'831.533	385.778	757.903	2'343.132	5'977.967
Variación 10 IV / 09 IV	-23,3%	20,5%	7,3%	12,6%	1,6%	-2,2%	60,0%

Fuente: DANE - Dirección de Síntesis y Cuentas Nacionales

Según los resultados de las licencias de construcción para la cobertura de 77 municipios, en el cuarto trimestre de 2010 se licenciaron 5'977.967 m² de construcción, 2'242.352 m² más que en el mismo periodo de 2009, lo que significó un crecimiento en 60,0%. Este resultado está explicado por el crecimiento de la vivienda en 64,2% y de las construcciones con destinos diferentes a vivienda en 47,5%.

Gráfico 21
Área aprobada bajo licencias
2000 / I - 2010 / IV

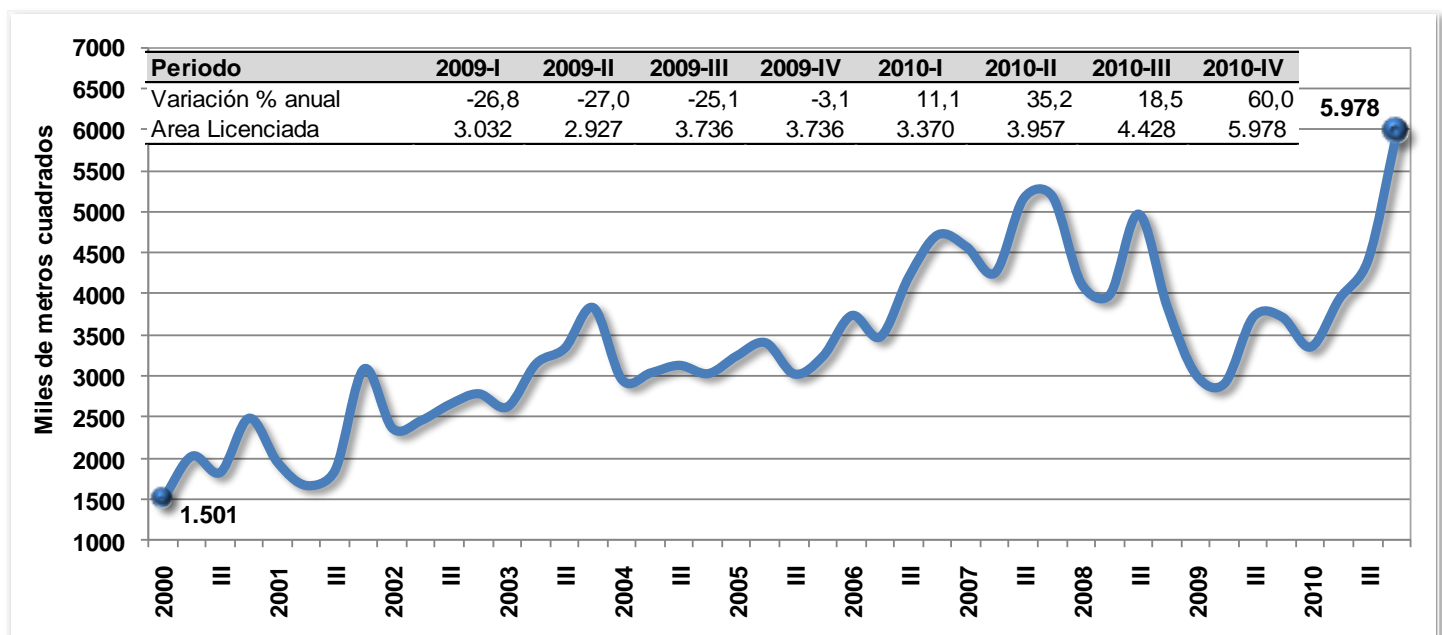

Fuente: DANE - DIMPE



En los préstamos de crédito hipotecario a valores constantes del año 2005, se presentó un crecimiento anual al cuarto trimestre de 2010 en 54,0% para los préstamos aprobados, y en 13,2% para los desembolsos de crédito hipotecario.

Gráfico 22
Préstamos aprobados vs. préstamos entregados
2000 / I - 2010 / IV

Pesos constantes del año 2005

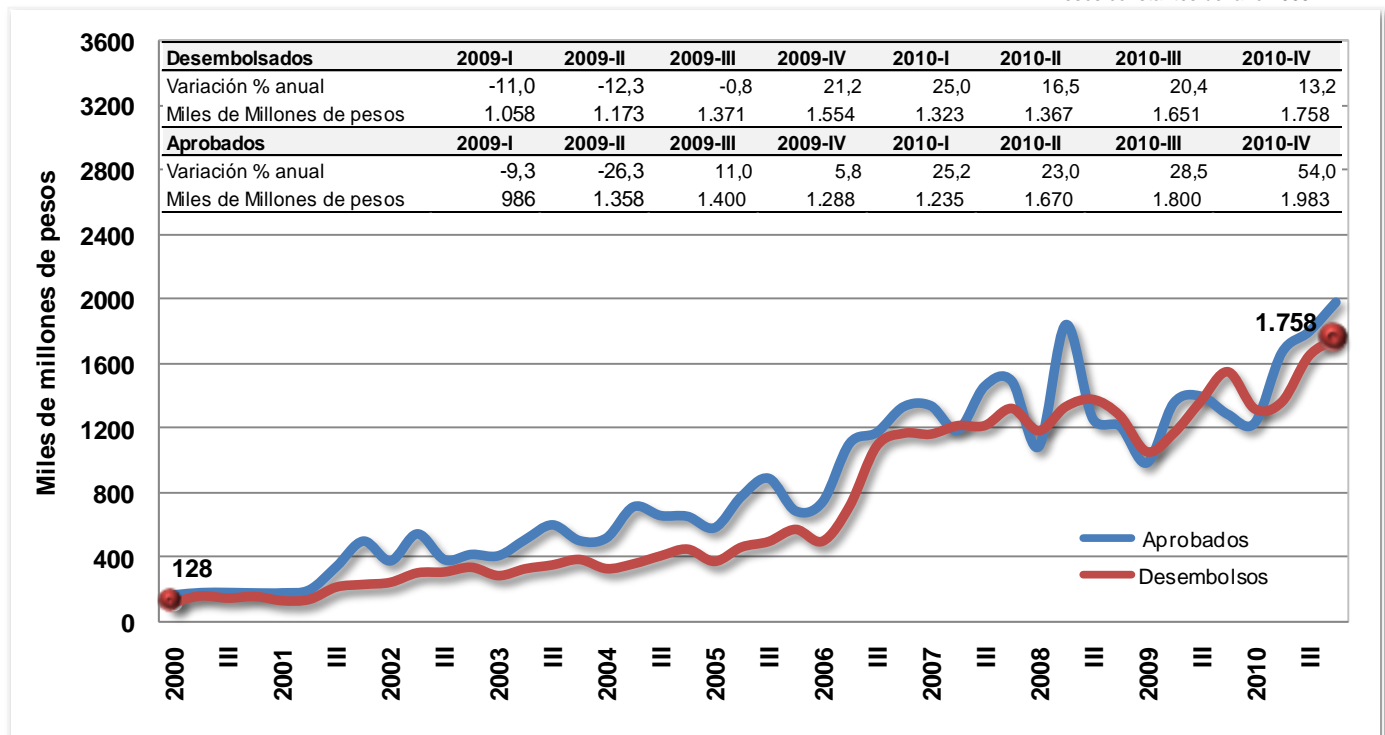

Fuente: ASOBANCARIA - Cálculos DANE

Por su parte, la producción y despachos de cemento gris registraron una variación anual para el cuarto trimestre de 2010 en 7,9% y 9,5%, respectivamente.



Gráfico 23
Producción de cemento
2000 / I - 2010 / IV

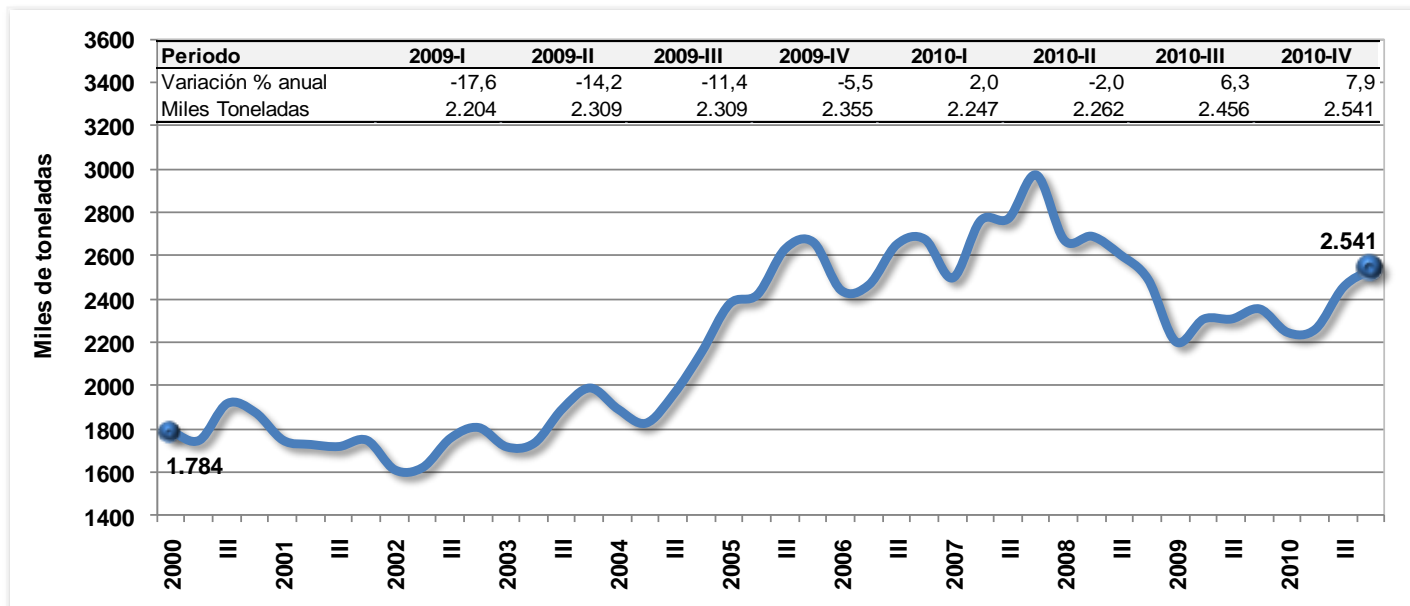

Fuente: DANE - DIMPE

2.6. COMERCIO, REPARACIÓN, RESTAURANTES Y HOTELES

2.6.1. Comportamiento anual

Al examinar el comportamiento del sector durante 2010, se observó un aumento en 6,0% respecto al mismo período de 2009. Estos resultados se explican por el crecimiento del comercio en 6,9%, de los servicios de reparación en 4,7% y de los servicios de hotelería y restaurantes en 4,3%.



Gráfico 24
Comercio, reparación, restaurantes y hoteles
Variación anual 2010 / 2009

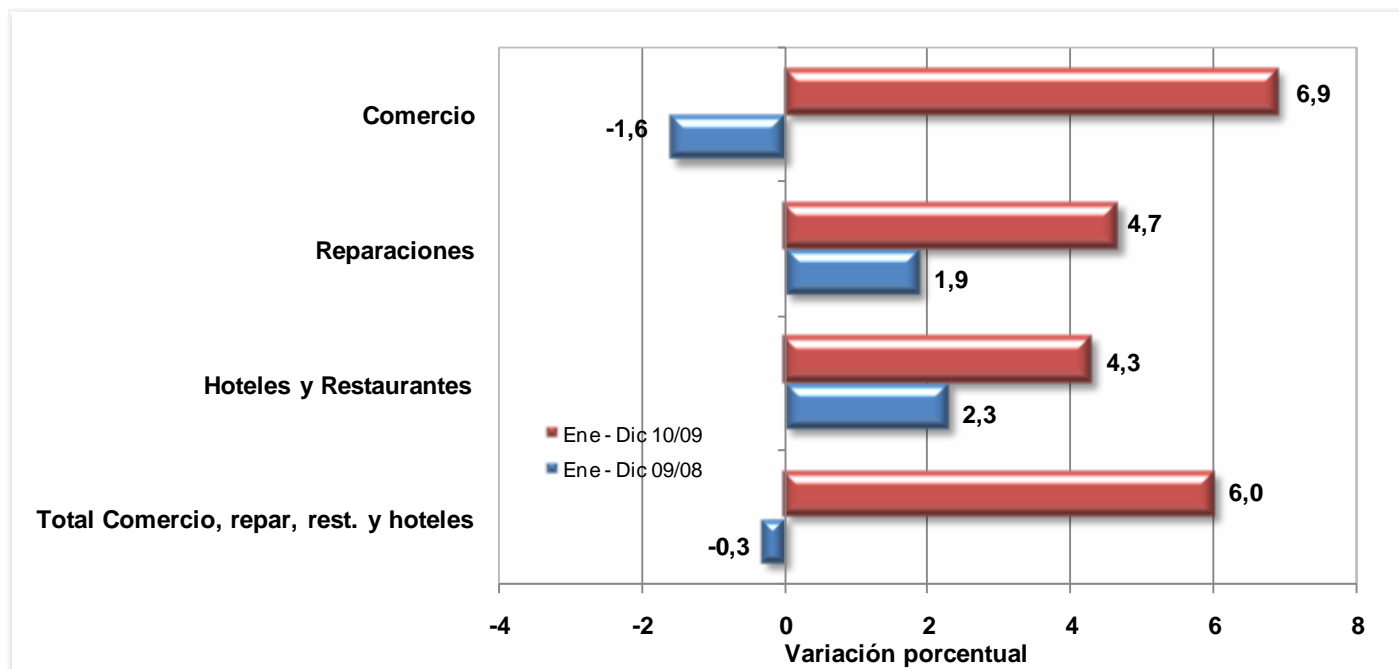

Fuente: DANE - Dirección de Síntesis y Cuentas Nacionales

2.6.2. Comportamiento trimestral

En el cuarto trimestre de 2010, el sector de actividades de comercio, reparaciones, restaurantes y hoteles presentó un aumento en 7,6%, explicado por el crecimiento en la producción de los servicios de comercio en 8,9%, de los servicios de reparación en 4,2% y de los servicios de hotelería y restaurantes en 5,9%; todos comparados con el mismo período del año 2009.

Gráfico 25
Comercio, mantenimiento, reparación
de vehículos, restaurantes y hoteles
2000 / I - 2010 / IV

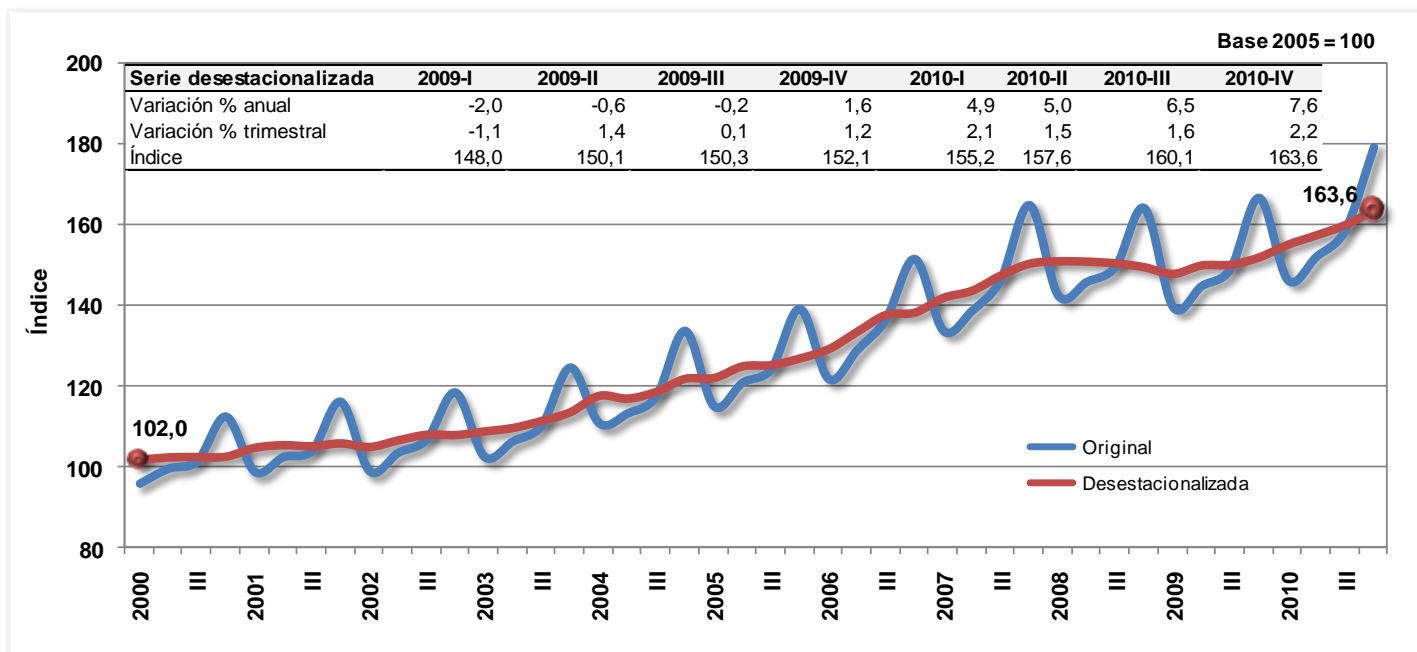

Fuente: DANE - Dirección de Síntesis y Cuentas Nacionales

Al comparar el sector con el trimestre inmediatamente anterior, el valor agregado creció en 2,2%. Este resultado obedeció al aumento de los servicios de comercio en 2,9% y de los servicios de hotelería y restaurantes en 1,6%; así mismo, por el decrecimiento de los servicios de mantenimiento y reparación en 0,9%.

2.7. TRANSPORTE, ALMACENAMIENTO Y COMUNICACIONES

2.7.1. Comportamiento anual

Durante el año 2010, el resultado acumulado de este sector respecto al presentado en 2009, mostró una variación en 4,8%. Este comportamiento se explica por el crecimiento de los servicios de transporte terrestre en 6,1%, de los servicios de transporte por vía aérea en 10,6%, de los servicios de transporte complementarios y auxiliares en 3,5% y de los servicios de correos y telecomunicaciones en 2,7%.



Gráfico 26
Transporte, almacenamiento y comunicaciones
Variación anual 2010 / 2009

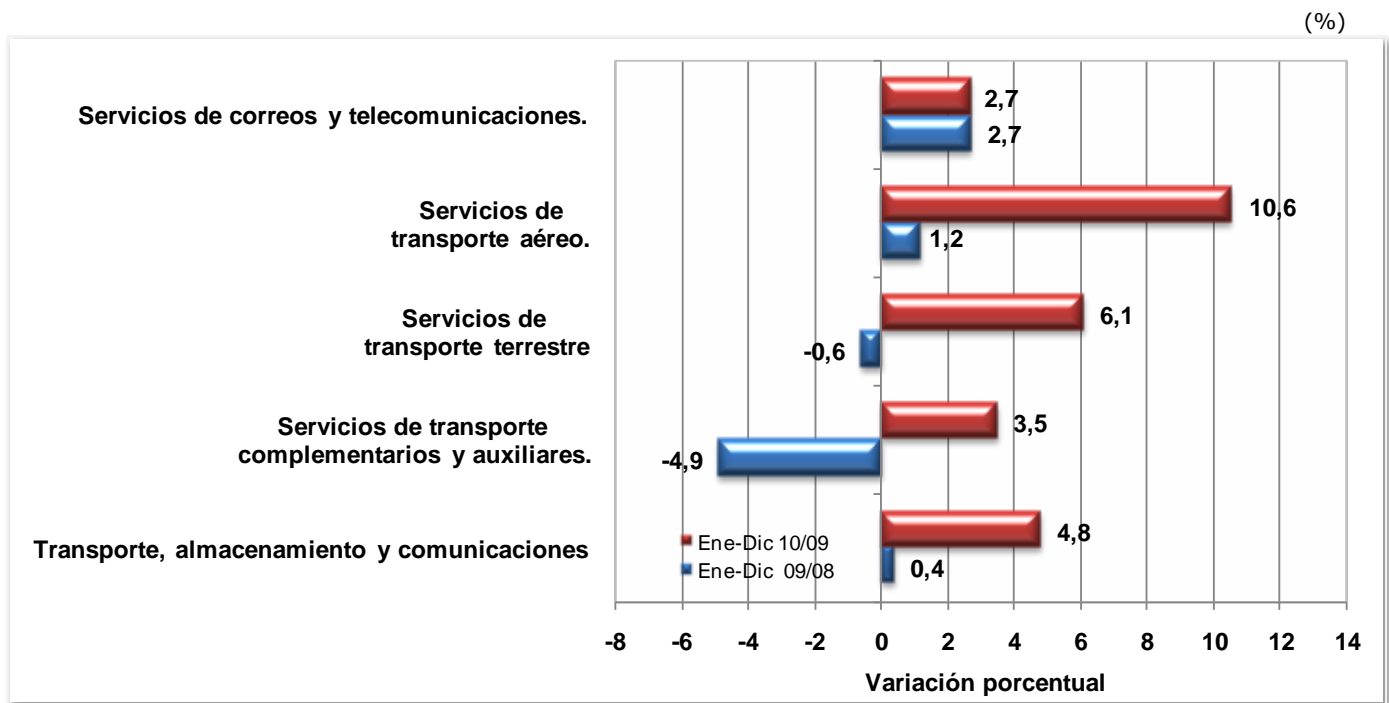

Fuente: DANE - Dirección de Síntesis y Cuentas Nacionales

En el transporte aéreo aumentó el movimiento tanto de pasajeros como de carga en 11,6% y 9,3% respectivamente; ambos comparados respecto al año anterior.

2.7.2. Comportamiento trimestral

En el cuarto trimestre de 2010, el valor agregado del sector transporte, almacenamiento y comunicaciones creció en 5,1% respecto al mismo periodo de 2009. Este comportamiento se explica por el crecimiento de los servicios de transporte terrestre en 4,7%, de los servicios de transporte por vía aérea en 19,1%, de los servicios de transporte complementarios y auxiliares en 8,5% y de los servicios de correos y telecomunicaciones en 3,4%.

El comportamiento en el transporte aéreo se debió al aumento tanto en el movimiento de pasajeros en 22,2%, como en el de carga en 22,9%.

Gráfico 27
Transporte aéreo de carga
2000 / I - 2010 / IV

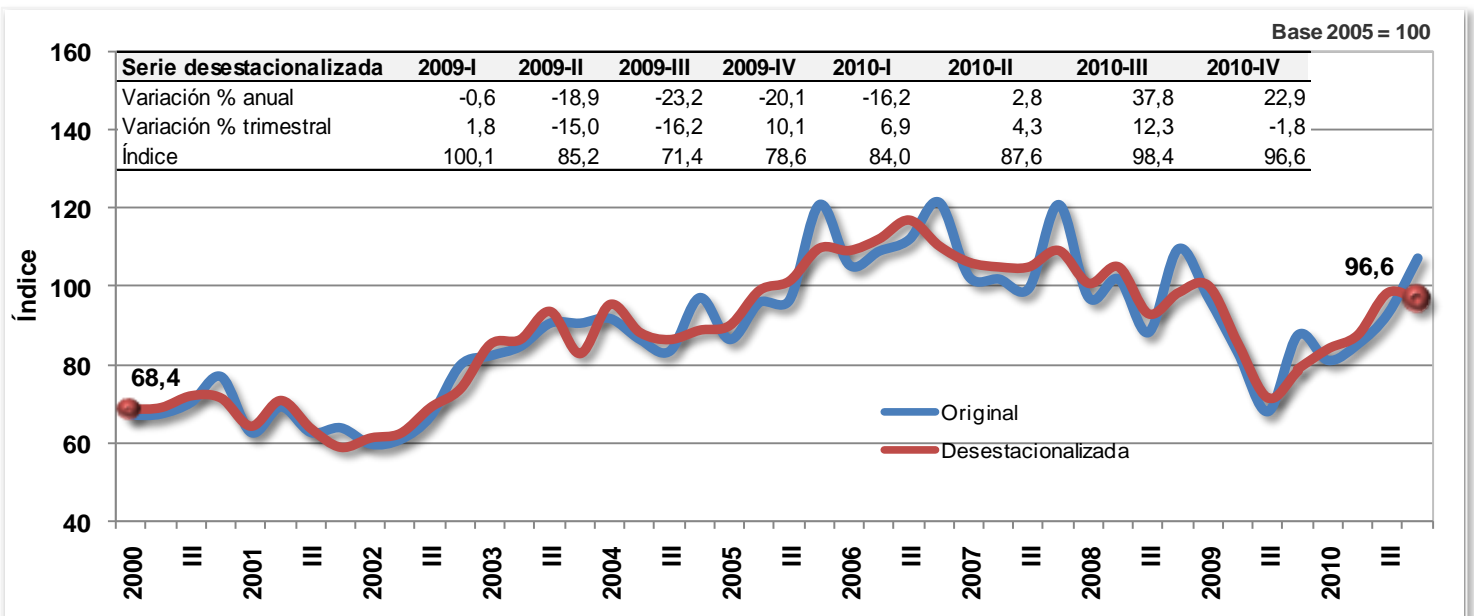

Fuente: DANE - Dirección de Síntesis y Cuentas Nacionales

Gráfico 28
Transporte aéreo de pasajeros
2000 / I - 2010 / IV

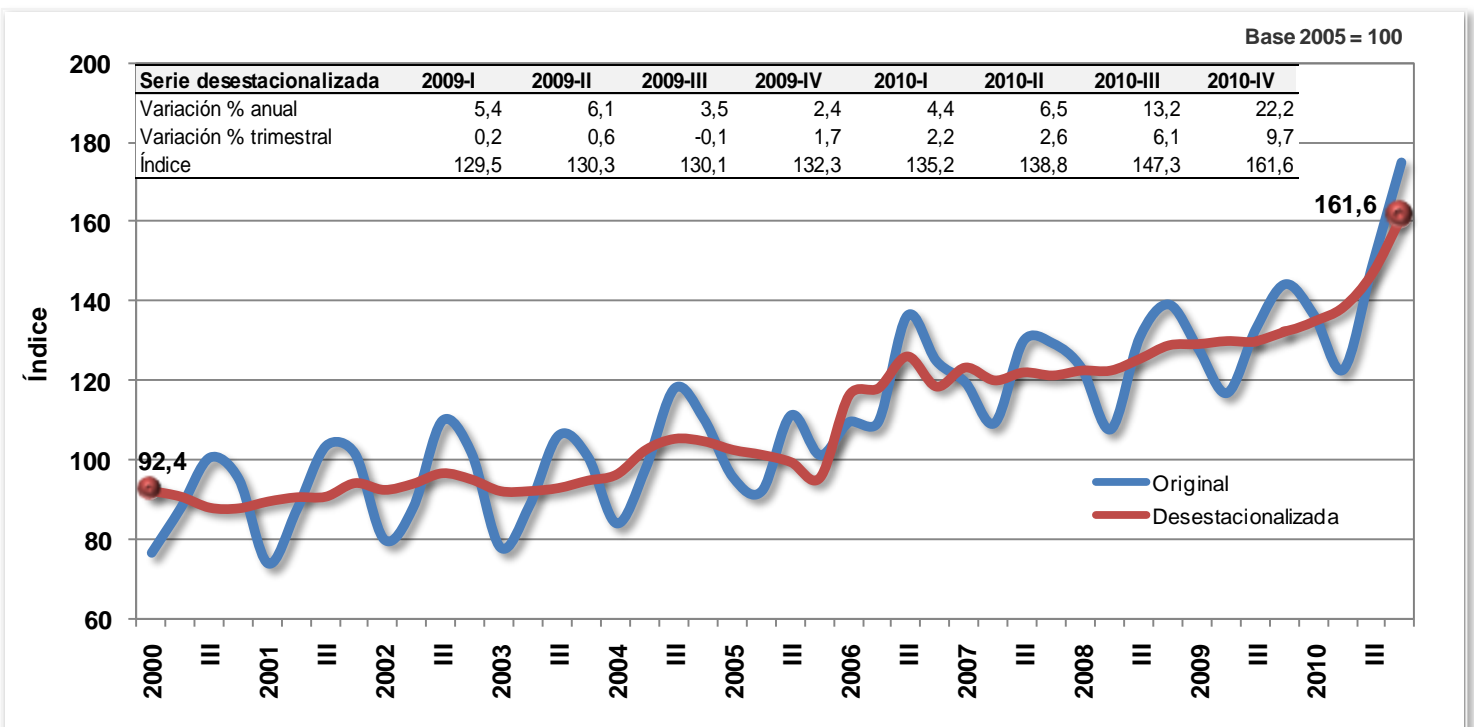

Fuente: DANE - Dirección de Síntesis y Cuentas Nacional

Gráfico 29
Correos y telecomunicaciones
2000 / I - 2010 / IV

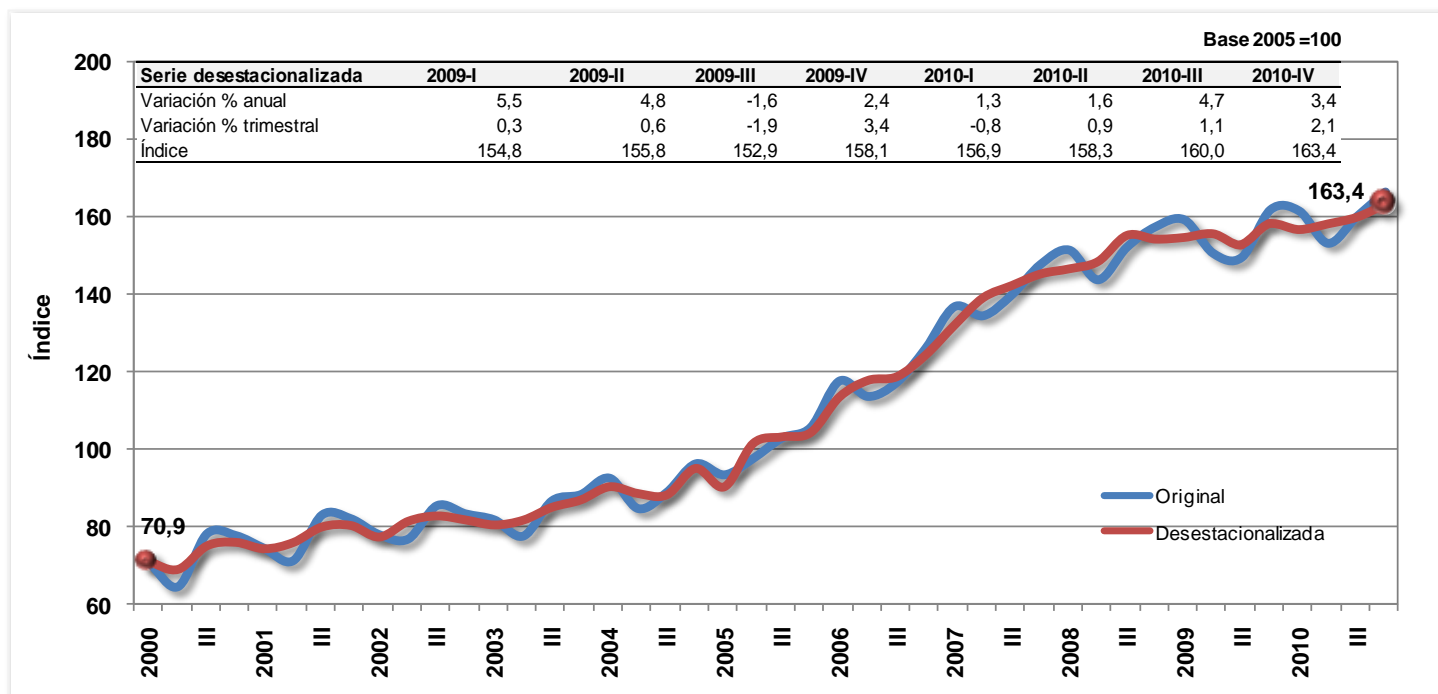

Fuente: DANE - Dirección de Síntesis y Cuentas Nacionales

Respecto al tercer trimestre de 2010, el valor agregado del sector creció en 1,0%. Este incremento se explica por el aumento de los servicios de transporte aéreo en 6,7%, de los servicios complementarios y auxiliares al transporte en 1,3% y de los servicios de correo y telecomunicaciones en 2,1%; así como por la disminución de los servicios de transporte terrestre en 0,6%.

2.8. ESTABLECIMIENTOS FINANCIEROS, SEGUROS, ACTIVIDADES INMOBILIARIAS Y SERVICIOS A LAS EMPRESAS

El valor agregado sectorial para el año 2010 presentó una variación en 2,7%, respecto a 2009. Este comportamiento se explica por aumentos en la producción de los servicios de intermediación financiera, seguros y servicios conexos en 1,1%, de los servicios inmobiliarios y alquiler de viviendas en 2,8% y de los servicios a las empresas en 3,9%.



Cuadro 20
Valor agregado Establecimientos financieros, seguros,
inmuebles y servicios a las empresas
2004 - 2010

Período	Variación porcentual anual			
	Servicios de intermediación financiera	Servicios inmobiliarios y de alquiler de vivienda	Servicios a las empresas	Total
2004	6,5	3,9	4,5	4,6
2005	5,2	3,7	6,6	5,0
2006	10,9	4,0	7,0	6,4
2007	13,5	3,7	6,9	6,8
2008	9,2	2,8	3,8	4,5
2009	0,6	3,1	1,0	1,8
2010	1,1	2,8	3,9	2,7

Fuente: DANE - Dirección de Síntesis y Cuentas Nacionales

2.8.1. Servicios de intermediación financiera y conexos

2.8.1.1. Comportamiento anual

Durante el año 2010, el resultado acumulado de los servicios de intermediación financiera, seguros y servicios conexos respecto a 2009 presentó un aumento en 1,1%, explicado por los aumentos de los servicios de intermediación financieros medidos indirectamente - SIFMI en 3,3%, de las comisiones y otros servicios de administración financiera en 1,3%, de los servicios de seguros en 2,4%; así como por la disminución de los servicios auxiliares de intermediación financiera en 11,4%.



Gráfico 30
Servicios de Intermediación Financiera y Servicios Conexos
Variación anual 2010 / 2009

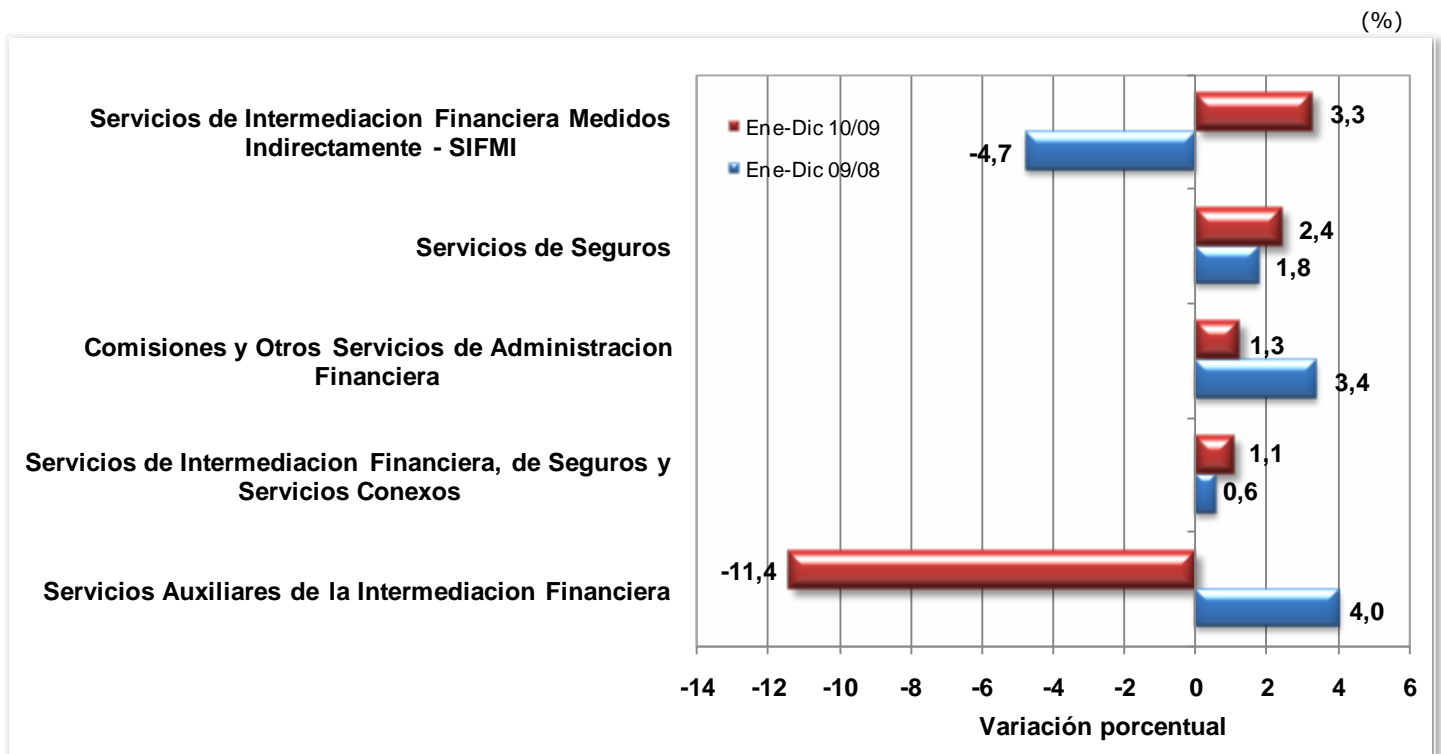

Fuente: DANE - Dirección de Síntesis y Cuentas Nacionales

2.8.1.2. Comportamiento trimestral

Con relación al cuarto trimestre de 2009, el valor agregado de los servicios de intermediación financiera, seguros y servicios conexos se incrementó en 4,6%. Esta variación es resultado de incrementos en los servicios de intermediación financiera medidos indirectamente - SIFMI en 9,5%, de las comisiones y otros servicios de administración financiera en 1,1%, de los servicios de seguros en 5,7%; así como por la disminución de los servicios auxiliares de intermediación financiera en 12,5%.

Gráfico 31
Servicios de Intermediación Financiera
2000 / I - 2010 / IV

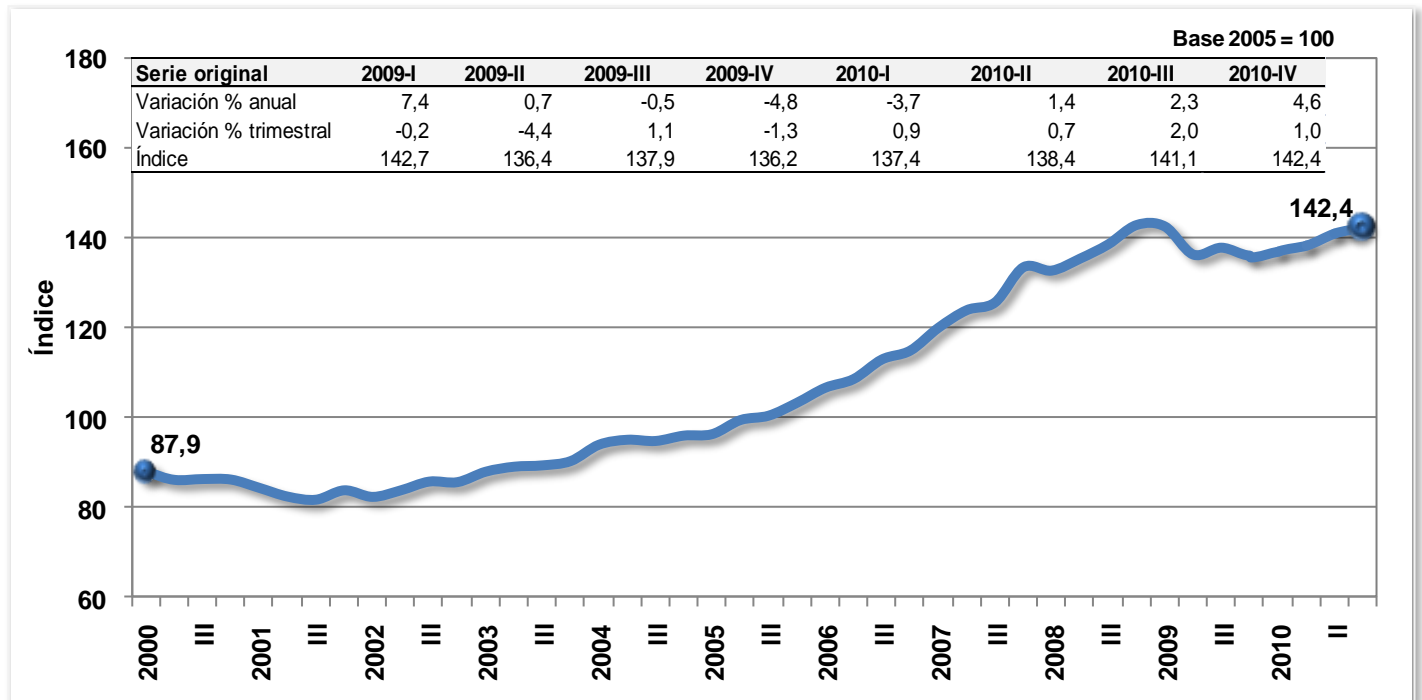

Fuente: DANE - Dirección de Síntesis y Cuentas Nacionales

Por su parte, el aumento en el valor agregado de los servicios de intermediación financiera, de seguros y servicios conexos en 1,0% durante el cuarto trimestre de 2010 respecto al trimestre inmediatamente anterior, se explica por el aumento de los servicios de intermediación financiera medidos indirectamente - SIFMI en 1,8% y de los servicios de seguros en 5,1%; así como también, por la reducción de las comisiones y otros servicios de administración financiera en 0,5% y de los servicios auxiliares de intermediación financiera en 6,1%.

Al comparar la cartera bruta con el mismo trimestre de 2009, se registró un aumento en 16,13%, así como una disminución de la cartera vencida en 19,28%. (Ver Gráfico 3).



Cuadro 21
Cartera total del sistema financiero
2009 / I - 2010 / IV

Serie desestacionalizada

Periodo	Cartera bruta			Cartera vencida		
	Millones de pesos corrientes	Variación porcentual anual	Variación porcentual trimestral	Millones de pesos corrientes	Variación porcentual anual	Variación porcentual trimestral
2009 - I	133.527	14,56	-0,13	6.088	34,60	12,72
II	136.271	11,55	2,06	6.239	31,28	2,47
III	134.421	4,48	-1,36	6.040	15,07	-3,18
IV	136.381	2,01	1,46	5.615	3,96	-7,04
2010 - I	138.161	3,47	1,31	6.088	-0,01	8,42
II	143.462	5,28	3,84	5.560	-10,87	-8,66
III	149.669	11,34	4,33	5.125	-15,15	-7,82
IV	158.373	16,13	5,82	4.532	-19,28	-11,57

Fuente: Banco de la República

Gráfico 32
Cartera Vencida
2000 / I - 2010 / IV

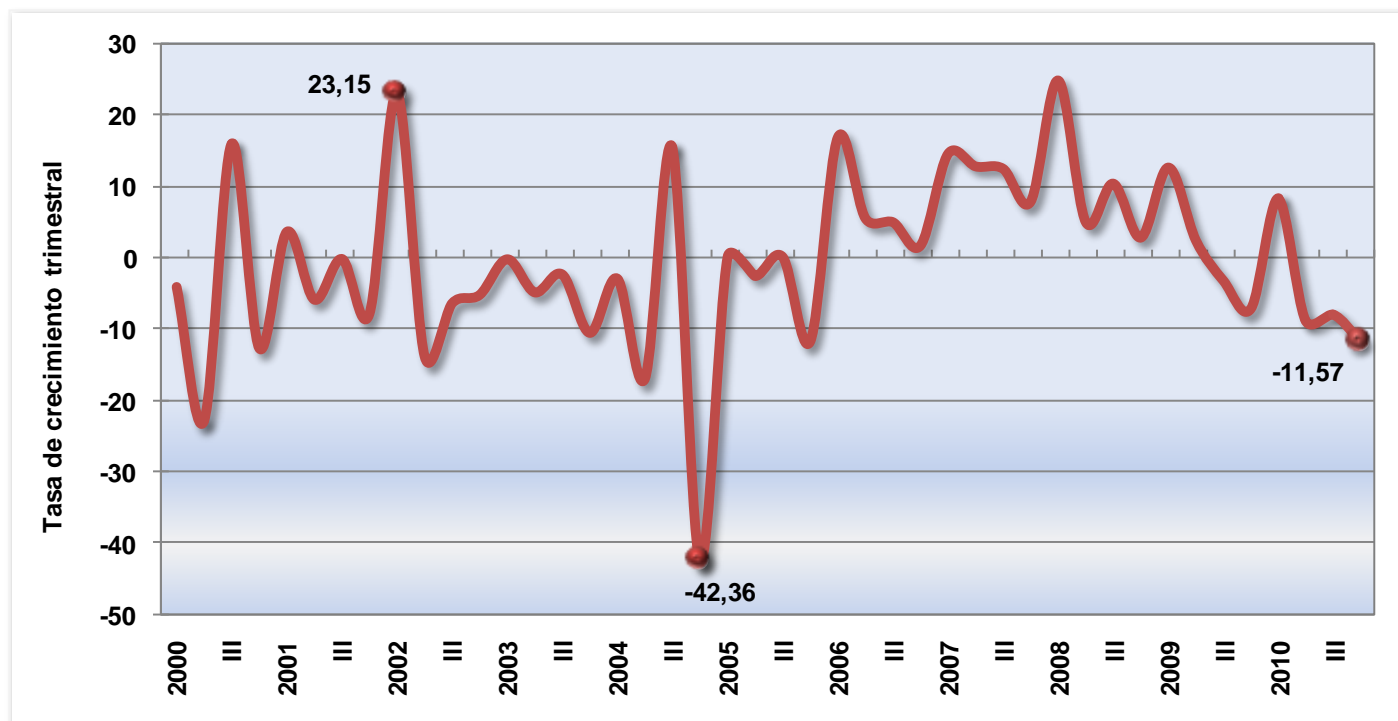

Fuente: Banco de la República

De otro lado, la DTF pasó de 3,47% en septiembre de 2010 a 3,50% en diciembre 2010, con incremento en 0,03 puntos porcentuales en el trimestre.



Gráfico 33
DTF
2000 / I - 2010 / IV

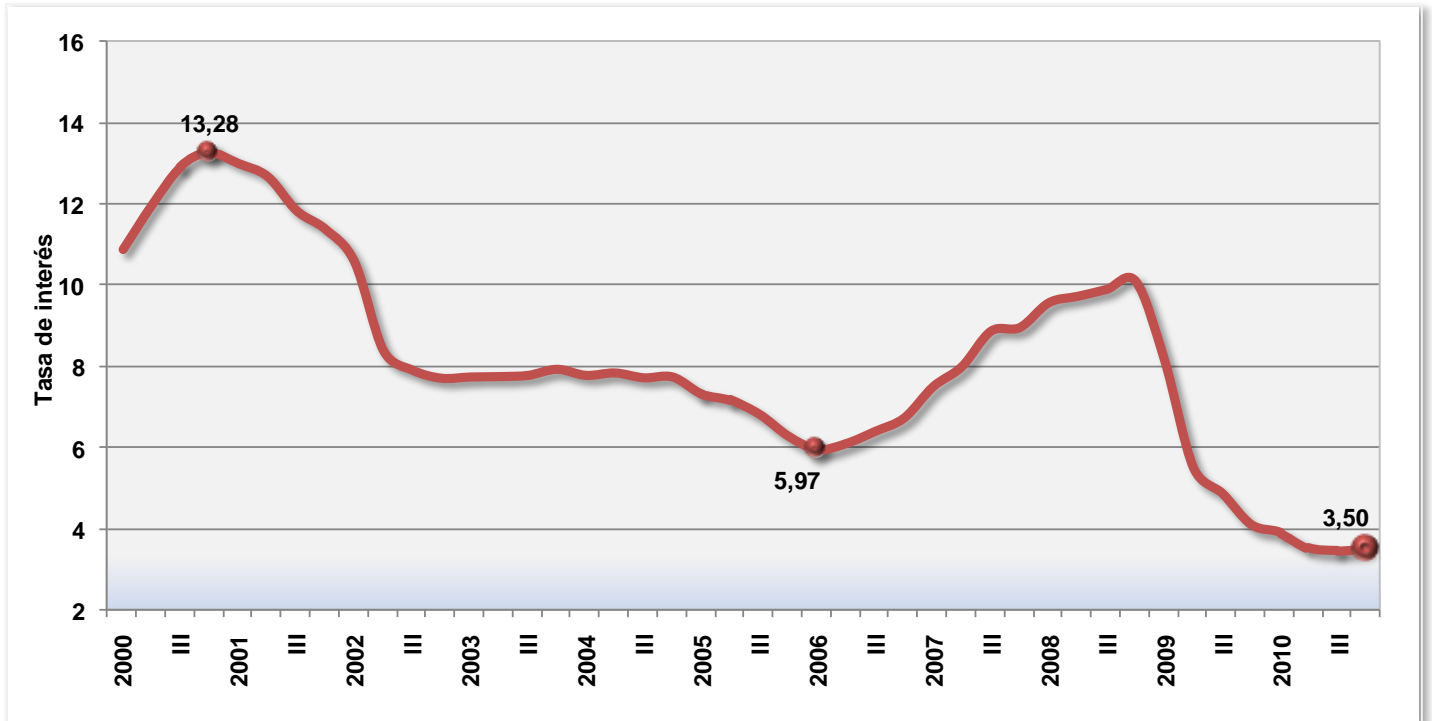

Fuente: Banco de la República

El margen de intermediación para este trimestre disminuyó en 0,33 puntos, al pasar de 5,76 en el tercer trimestre de 2010 a 5,43 puntos en el cuarto de 2010.

Cuadro 22
Margen de intermediación
2009 / I - 2010 / IV

Trimestre	Tasa de colocación	Tasa de captación	Margen de intermediación
2009 - I	15,6	8,1	7,56
II	13,4	6,3	7,07
III	11,7	5,0	6,63
IV	10,4	4,3	6,13
2010 - I	9,9	4,0	5,90
II	9,5	3,7	5,79
III	9,3	3,5	5,76
IV	8,9	3,5	5,43

Fuente: Banco de la República

Gráfico 34
Margen de Intermediación Financiera
2000 / I - 2010 / IV

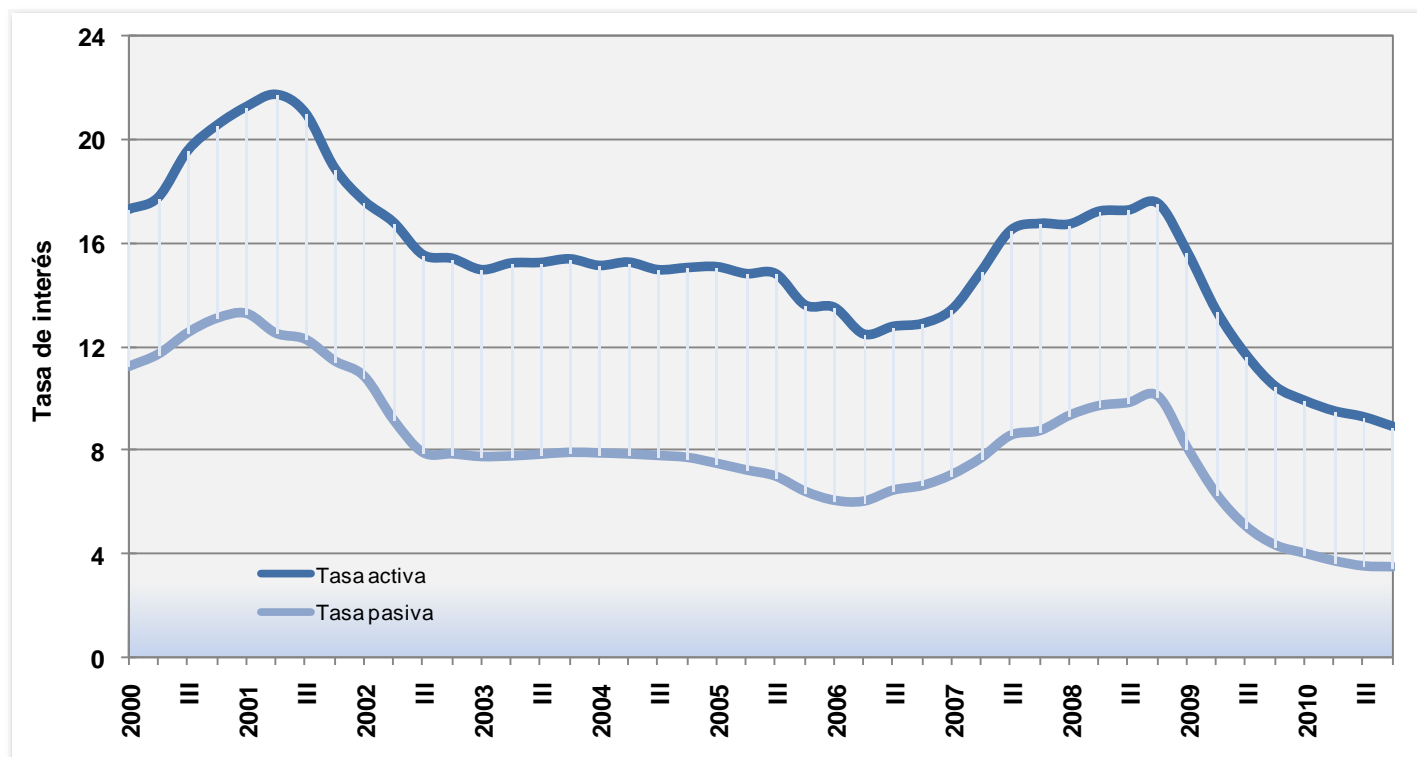

Fuente: Banco de la República

Las utilidades del sector financiero aumentaron, al pasar de \$5.411 miles de millones de pesos en diciembre de 2009 a \$5.850 miles de millones de pesos en diciembre de 2010. Por otra parte, las provisiones pasaron de \$9.459 miles de millones de pesos en diciembre de 2009 a \$7.863 miles de millones de pesos en diciembre de 2010.

Cuadro 23
Utilidades y provisiones del sector financiero
Dic. / 2009 - Dic. / 2010

Entidad	Miles de millones de pesos			
	Utilidad		Provisiones	
	Dic. - 2009	Dic. - 2010	Dic. - 2009	Dic. - 2010
Bancos	4.388	4.819	8.265	6.750
Corporaciones Financieras	725	645	12	361
Compañías de financiamiento comercial	297	385	1.182	752
Total	5.411	5.850	9.459	7.863

Fuente: Superintendencia Bancaria

2.8.2. Servicios inmobiliarios y de alquiler de vivienda

2.8.2.1. Comportamiento anual

Para el total del año 2010, el valor agregado del sector servicios inmobiliarios y alquiler de vivienda presentó un crecimiento en 2,8%, explicado por el aumento en la producción de los servicios de alquiler de vivienda en 2,9%, de los alquileres de bienes no residenciales en 3,2% y de los servicios inmobiliarios a comisión en 4,2%.

Gráfico 35
Servicios Inmobiliarios y Alquiler de Vivienda
Variación anual 2010 / 2009

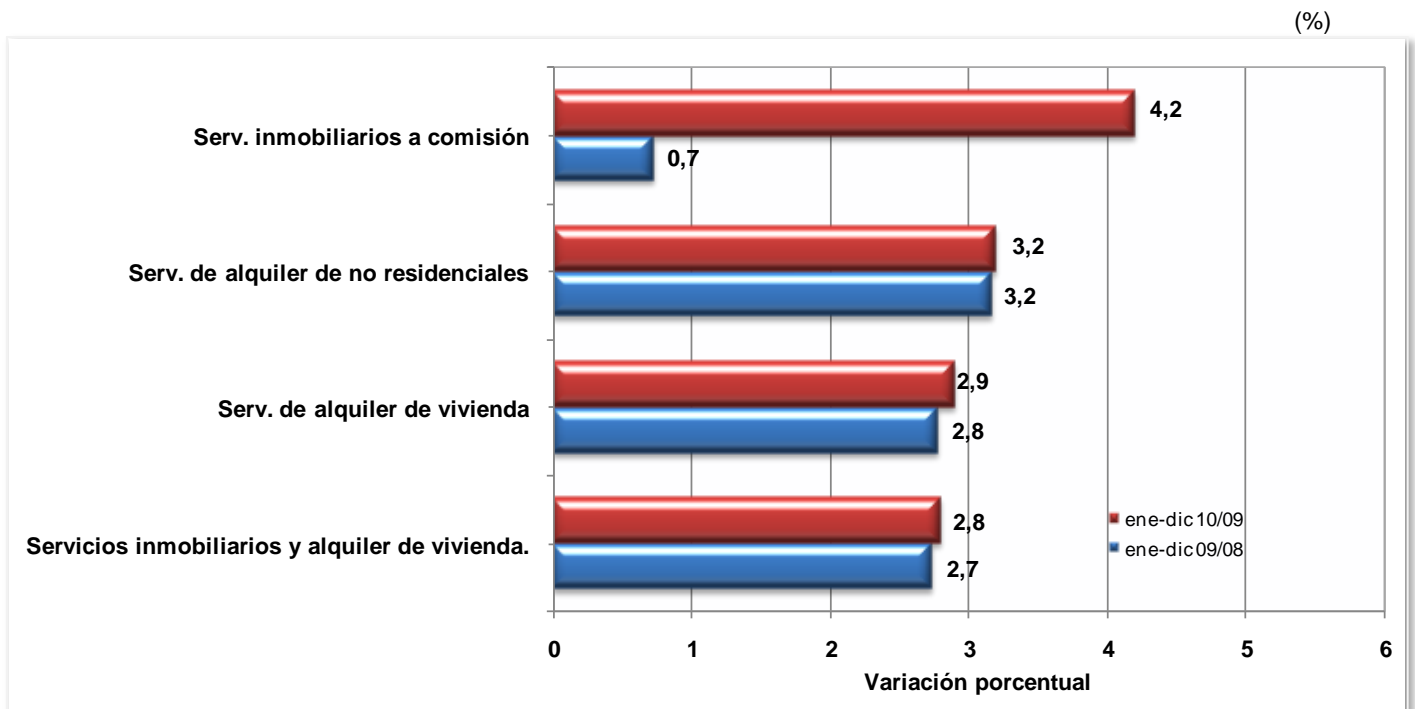

Fuente: DANE - Dirección de Síntesis y Cuentas Nacionales

2.8.2.2. Comportamiento trimestral

Durante el cuarto trimestre de 2010, el sector servicios inmobiliarios y alquiler de vivienda presentó un crecimiento en 2,4%, al compararlo con el mismo trimestre del año 2009. Este comportamiento se explica por el incremento en la producción de los servicios de alquiler de bienes raíces residenciales en 2,6%, de los servicios de bienes raíces no residenciales en 2,9%; así mismo, por el crecimiento de los servicios inmobiliarios a comisión en 8,5%.

Al compararlo con el tercer trimestre de 2010, el sector registró un crecimiento en 0,5%, explicado por incrementos en la producción de los servicios de alquiler de bienes raíces residenciales en 0,8%, de los servicios de alquiler de bienes raíces no residenciales en 0,5%; así como por la disminución de los servicios inmobiliarios a comisión o por contrato en 8,5%.

2.8.3. Servicios prestados a las empresas

2.8.3.1. Comportamiento anual

Durante el periodo comprendido entre enero y diciembre de 2010, el sector de servicios a las empresas presentó un crecimiento en 3,9%.

Gráfico 36
Servicios prestados a las empresas,
Variación anual 2010 / 2009

(%)

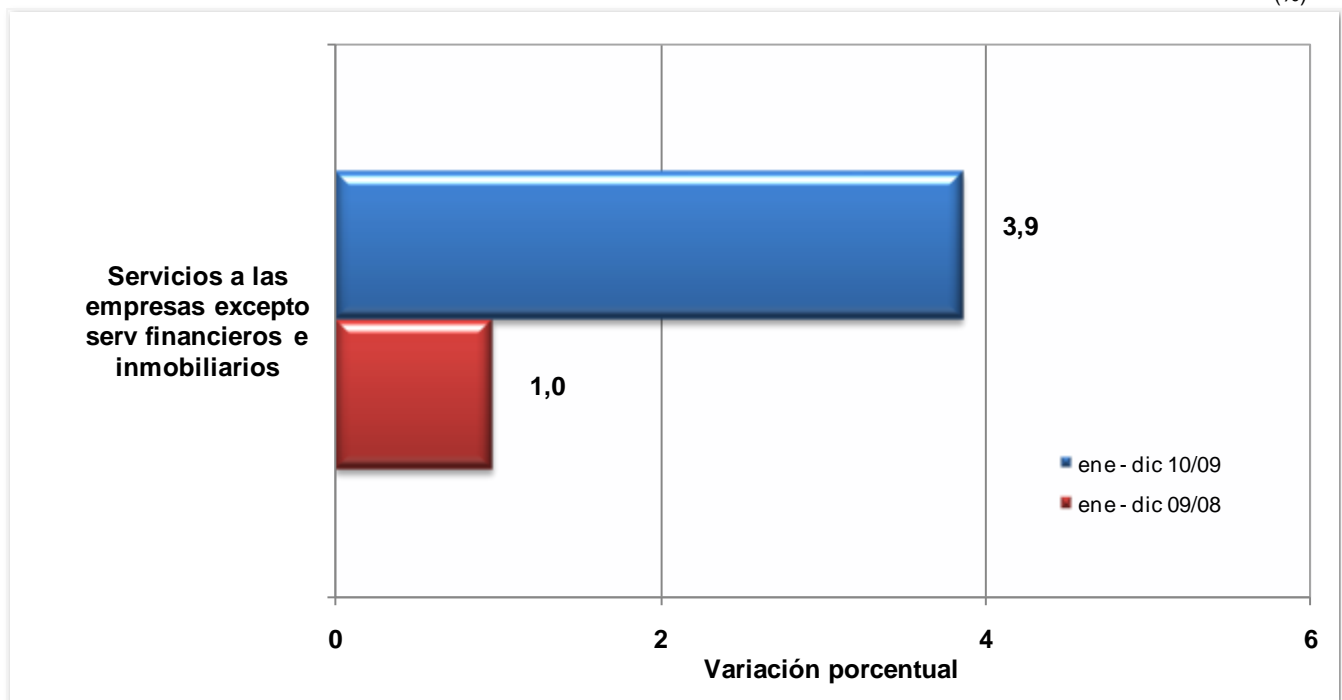

Fuente: DANE - Dirección de Síntesis y Cuentas Nacionales

2.8.3.2. Comportamiento trimestral

Durante el cuarto trimestre de 2010, los servicios a las empresas presentaron un crecimiento en 2,2% al compararlos con el mismo periodo del año 2009. Frente al trimestre inmediatamente anterior, la actividad de servicios a las empresas registró una caída en 1,7%.

Gráfico 37
Servicios a las Empresas
2000 / I - 2010 / IV

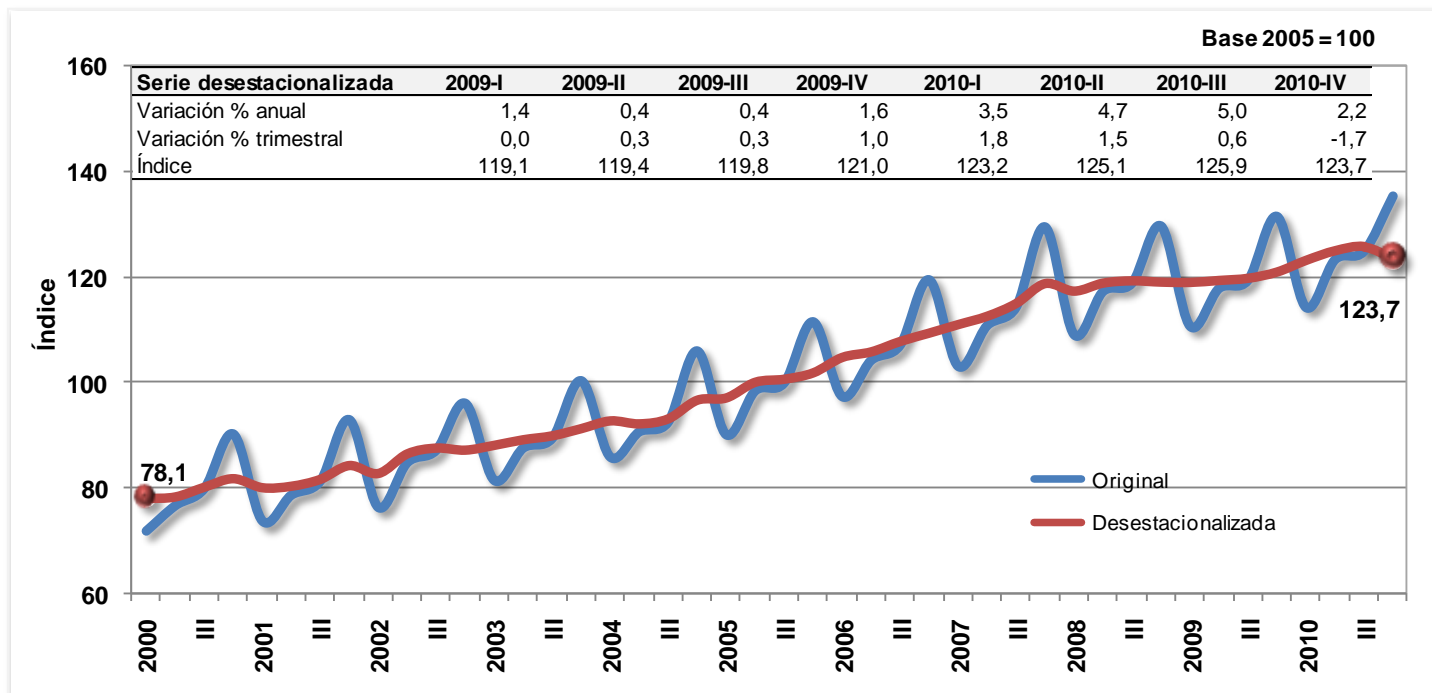

Fuente: DANE - Dirección de Síntesis y Cuentas Nacionales

2.9. ACTIVIDADES DE SERVICIOS SOCIALES, COMUNALES Y PERSONALES

2.9.1. Comportamiento anual

En el período acumulado de enero a diciembre de 2010, los servicios sociales, comunales y personales crecieron en 4,1%, comparados con el mismo período del año anterior.

Durante este período, se observaron los siguientes comportamientos en forma desagregada: crecimientos en los servicios de administración pública y defensa en 4,7%; en los servicios de enseñanza de mercado en 2,0%; en los servicios sociales (asistencia social) y de salud en 4,4%; y en los servicios de asociaciones esparcimiento de mercado en 4,9%; a su vez, se presentó disminución en los servicios domésticos en 1,1%.



Gráfico 38
Servicios sociales, Comunales y Personales
Variación anual 2010 / 2009

(%)

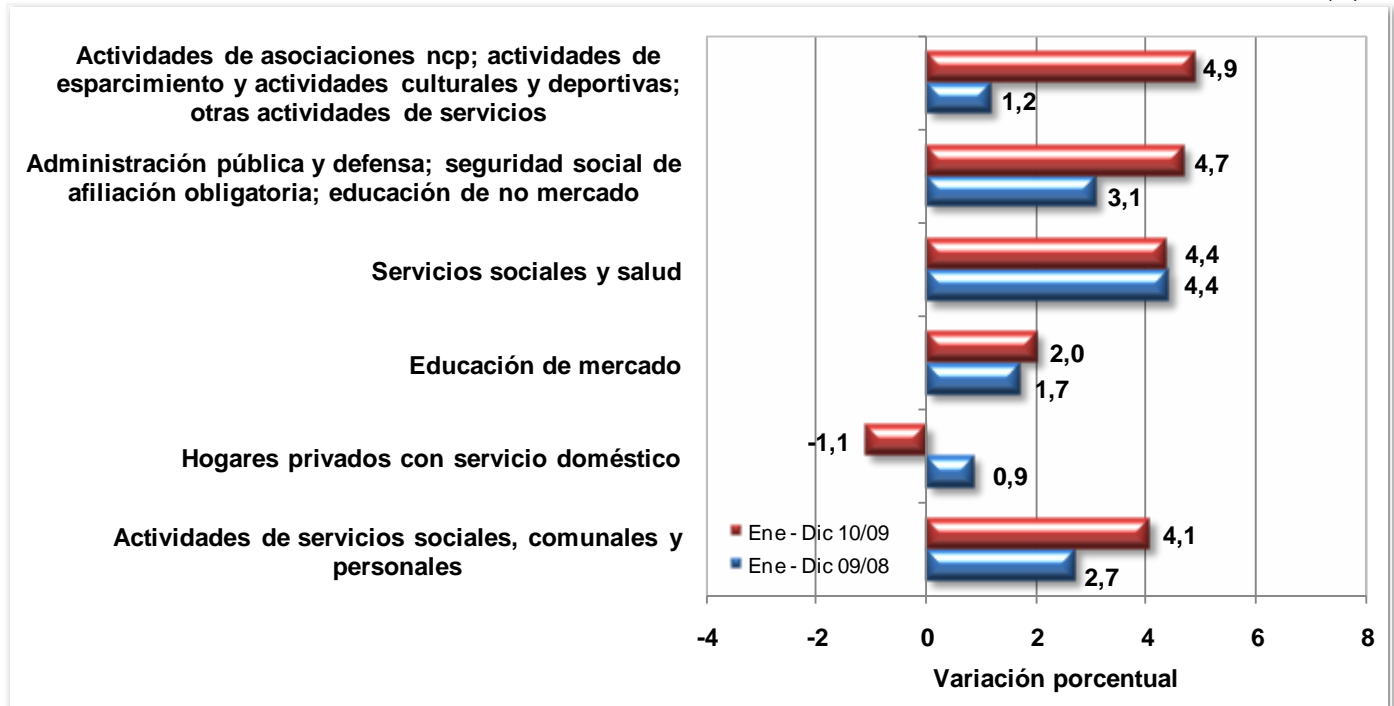

Fuente: DANE - Dirección de Síntesis y Cuentas Nacionales

2.9.2. Comportamiento trimestral

El valor agregado del sector servicios sociales, comunales y personales en el cuarto trimestre de 2010 presentó un crecimiento en 3,8% frente al mismo trimestre del año anterior; y un decrecimiento en 0,3%, respecto al tercer trimestre de 2010.

Gráfico 39
Servicios sociales, comunales y personales
2000 / I - 2010 / IV

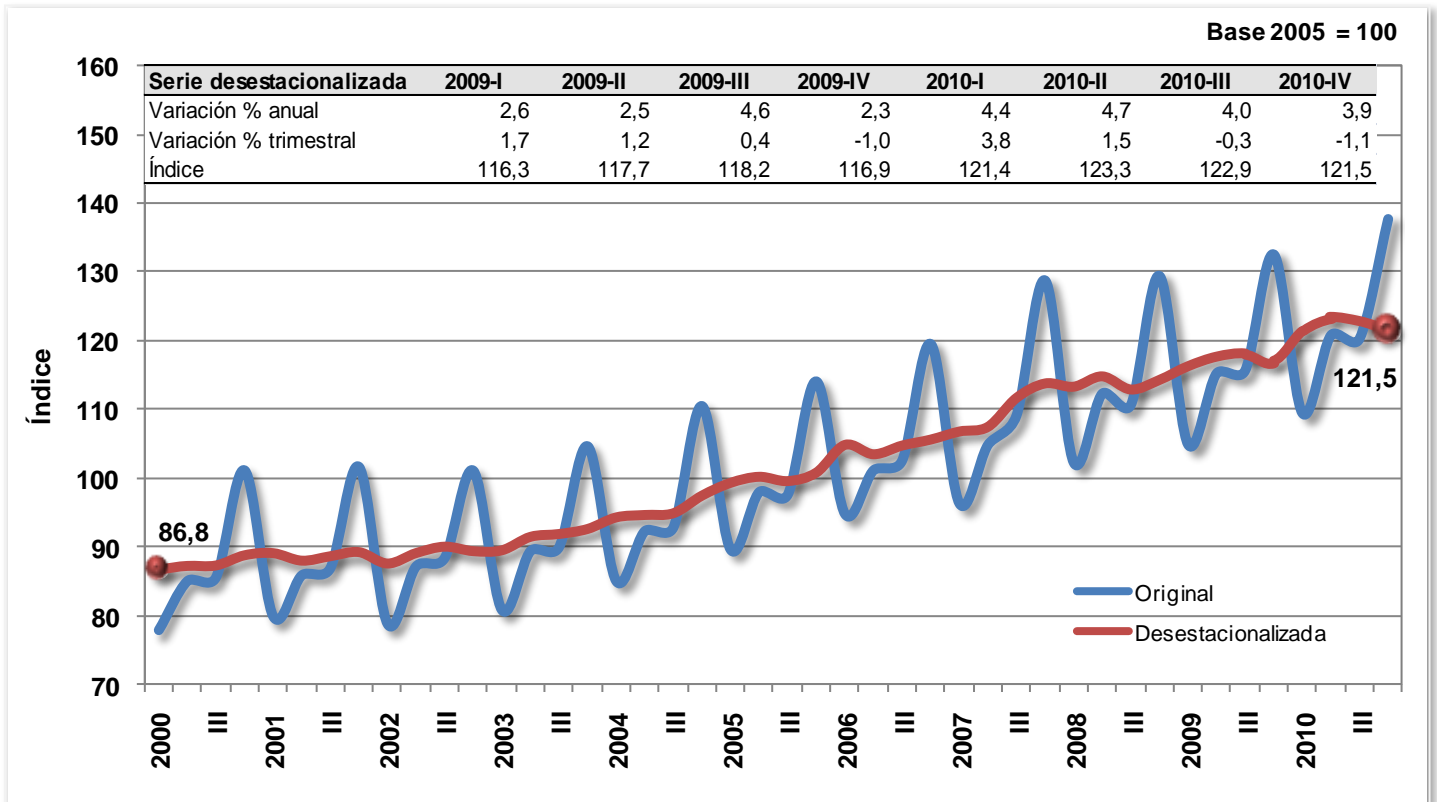

Fuente: DANE - Dirección de Síntesis y Cuentas Nacionales

Con relación al cuarto trimestre de 2009, el comportamiento de los servicios sociales, comunales y personales se explica por el crecimiento de los servicios de administración pública y defensa en 4,1%, de los servicios de enseñanza en 2,2%, de los servicios sociales (asistencia social) y de salud en 6,2%, de los servicios de asociaciones y esparcimiento, culturales, deportivos y otros servicios en 4,6%; así como por el descenso en el valor agregado de los servicios domésticos en 3,2.

Respecto al trimestre inmediatamente anterior, los servicios de las administraciones públicas y defensa crecieron en 0,3%, los servicios de enseñanza en 0,6%, y los servicios de asociaciones y esparcimiento, culturales, deportivos y otros servicios en 0,7%; de lo contrario se presentó caída en los servicios sociales (asistencia social) y de salud en 2,1% y en los servicios domésticos en 6,8%.

3. COMPORTAMIENTO DEL PIB DESDE EL LADO DE LA DEMANDA

3.1. CONSUMO FINAL

3.1.1. Comportamiento anual

Durante el año 2010 la variación del consumo final fue de 4,4%, respecto al año anterior. Este comportamiento se explica por el incremento del consumo de los hogares en 4,5% y de gobierno en 4,7%.

Los componentes del consumo final a lo largo de 2010 registraron variaciones anuales como se describe a continuación: el consumo final de los hogares registró 4,0% durante el primer trimestre; 4,2 en el segundo; 4,5% en el tercero y 5,1% en el cuarto. Por su parte, el consumo de gobierno presentó una variación en 4,6% en el primer trimestre; 5,7% en el segundo; 4,3% en el tercero y 4,1% en el cuarto.

3.1.2. Comportamiento trimestral

Durante el cuarto trimestre de 2010, el consumo final registró una variación en 4,6% respecto al mismo periodo del año anterior. Esta variación se descompone en el crecimiento del consumo final del gobierno en 4,1% y del consumo final de los hogares en 5,1%.

Por su parte, la variación del consumo final con relación al trimestre inmediatamente anterior fue de 1,0%. Este comportamiento se descompone en las siguientes variaciones: consumo de los hogares en 1,3% y consumo del gobierno en -0,5%.

Gráfico 40
Consumo final
2000 / I - 2010 / IV

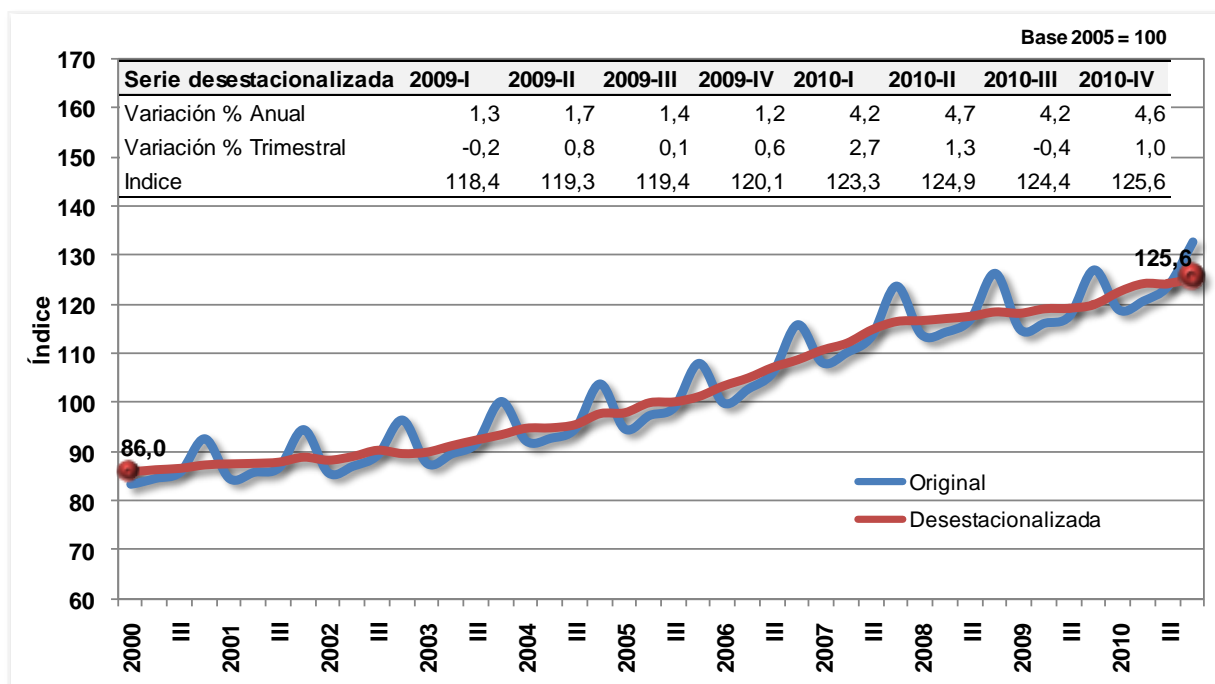

Fuente: DANE - Dirección de Síntesis y Cuentas Nacionales



3.1.1. Consumo final interno de los hogares por finalidad

3.1.1.1. Comportamiento anual

El aumento del consumo final interno de los hogares durante el año 2010 fue de 4,4%, respecto a 2009. Al desagregar por grupo de productos, se registraron los siguientes comportamientos: alimentos y bebidas no alcohólicas en 1,4%; bebidas alcohólicas y tabaco en -0,9; prendas de vestir en 16,2%; alojamiento en 2,7%; muebles y artículos para el hogar en 4,1%; salud en 3,5%; transporte en 6,9%; comunicaciones en 2,1%; recreación y cultura en 10,1%; educación en 3,3%; restaurantes en 3,4% y bienes y servicios diversos en 3,3%.

A lo largo de 2010, el comportamiento del consumo final interno de los hogares fue el siguiente: 3,2% para el primer trimestre; 3,5% para el segundo; 4,1% para el tercero y 4,7% para el cuarto, todos comparados con el mismo periodo del año anterior.

3.1.1.2. Comportamiento trimestral

Como se observa en el Cuadro 24, el comportamiento del consumo final interno de los hogares presentó una variación en 5,0% en relación con el cuarto trimestre del año anterior. Por finalidad del gasto, registraron aumento las siguientes agrupaciones, así: alimentos y bebidas no alcohólicas en 2,0%; prendas de vestir y calzado en 17,7%; alojamiento, electricidad, agua, gas y otros combustibles en 2,6%; muebles, artículos para el hogar y para la conservación ordinaria del hogar en 3,5%; salud en 4,6%; transporte en 10,1%; comunicaciones en 3,1%; recreación y cultura en 10,8%; educación en 1,9%; restaurantes y hoteles en 5,9% y bienes y servicios diversos en 5,9%, por el contrario, bebidas alcohólicas, tabaco y estupefacientes presentó una reducción en 1,3%.

Cuadro 24
Consumo final interno de los hogares por finalidad
2010 - Cuarto trimestre

Grupos de productos	Variación porcentual	
	2010 - IV / 2009 - IV	2010 - IV / 2010 - III
Alimentos y bebidas no alcohólicas	2,0	0,7
Bebidas alcohólicas tabaco y estupefacientes	-1,3	0,6
Prendas de vestir y calzado	17,7	5,7
Alojamiento, electricidad, agua, gas y otros combustibles	2,6	1,0
Muebles, artículos para el hogar y para la conservación ordinaria del hogar	3,5	0,0
Salud	4,6	-1,4
Transporte	10,1	2,7
Comunicaciones	3,1	2,0
Recreación y cultura	10,8	5,3
Educación	1,9	0,5
Restaurantes y hoteles	4,6	1,5
Bienes y servicios diversos	5,9	1,8
Total	5,0	1,7

Fuente: DANE - Dirección de Síntesis y Cuentas Nacionales



El comportamiento del consumo final interno de los hogares por finalidad registró un crecimiento en 1,7% con relación al trimestre inmediatamente anterior. Por finalidad del gasto, presentó variación positiva el consumo de las siguientes agrupaciones: alimentos y bebidas no alcohólicas en 0,7%; bebidas alcohólicas y tabaco en 0,6%; prendas de vestir y calzado en 5,7%; alojamiento, electricidad, agua, gas y otros combustibles en 1,0%; muebles, artículos para el hogar y para la conservación ordinaria del hogar en 0,0%; transporte en 2,7%; comunicaciones en 2,0%; recreación y cultura en 5,3%; educación en 0,5%; restaurantes y hoteles en 1,5% y bienes y servicios diversos en 1,8%. De forma contraria, se presentó variación negativa en la agrupación de salud en 1,4%.

3.1.2. Consumo final interno de los hogares por grado de durabilidad

3.1.2.1. Comportamiento anual

Por grado de durabilidad del consumo final interno de los hogares, se encontraron las siguientes variaciones positivas durante 2010: bienes no durables en 1,6%; bienes semidurables en 15,7% y servicios en 3,2% y bienes durables 21,1%.

3.1.2.2. Comportamiento trimestral

Según el grado de durabilidad, la variación anual en el consumo final de los hogares en el cuarto trimestre de 2010 fue de 5,0%, explicada por el aumento en todos los grupos, así: servicios en 4,1%; bienes no durables en 2,0%; bienes semidurables en 17,2% y bienes durables en 34,6%.

Respecto al trimestre inmediatamente anterior, la variación en 1,7% obedeció a los siguientes comportamientos: servicios en 1,0%; bienes no durables en 1,0%, bienes semidurables en 5,7% y bienes durables en 8,2%.

Gráfico 41
Consumo final de bienes durables
2000 / I - 2010 / IV

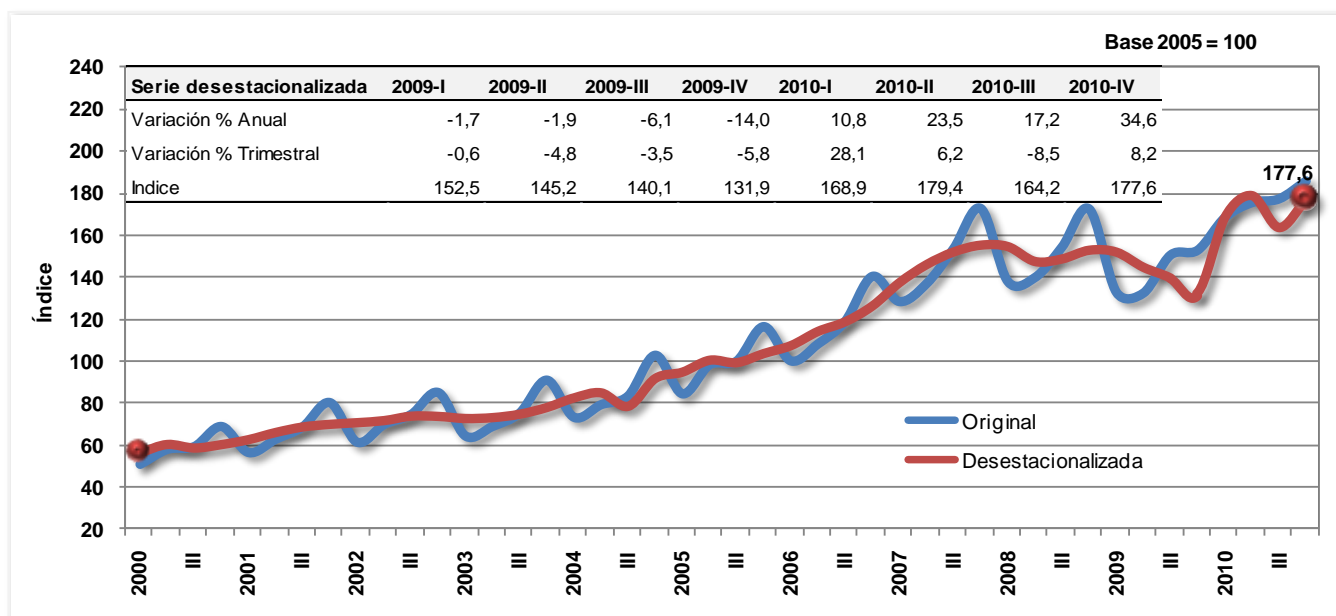

Fuente: DANE - Dirección de Síntesis y Cuentas Nacionales

Gráfico 42
Consumo final de bienes semidurables
2000 / I - 2010 / IV

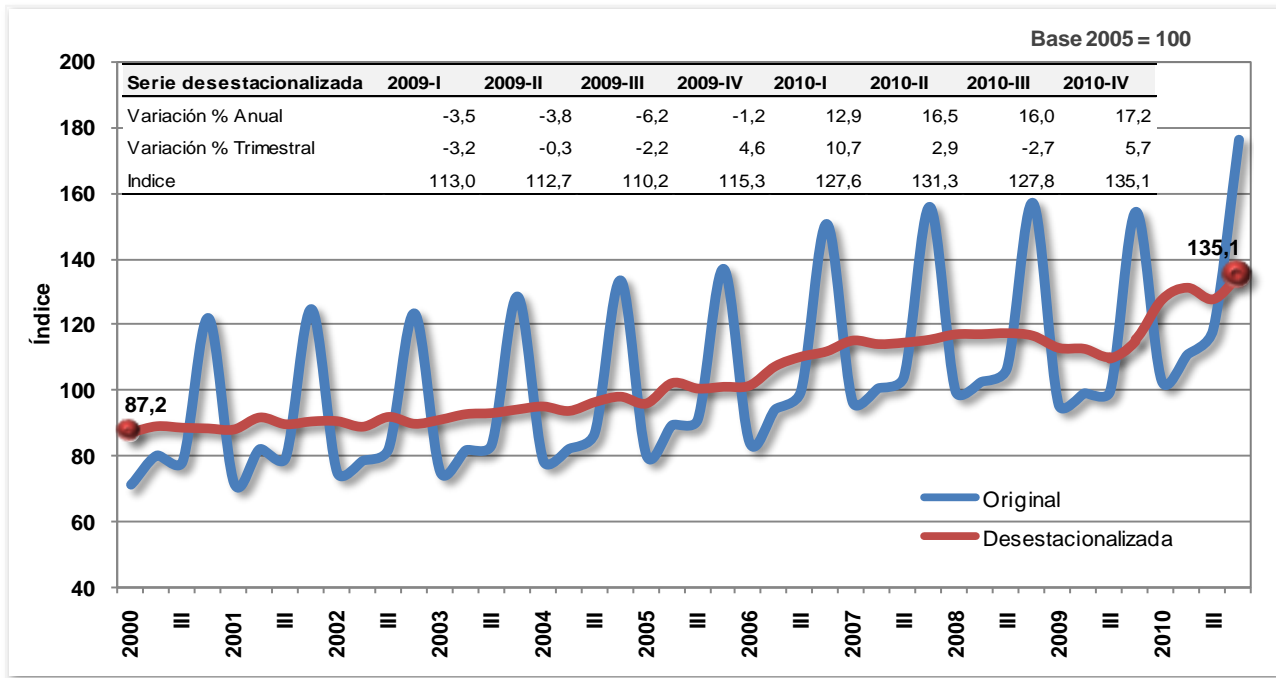

Fuente: DANE - Dirección de Síntesis y Cuentas Nacionales

Gráfico 43
Consumo final de servicios
2000 / I - 2010 / IV

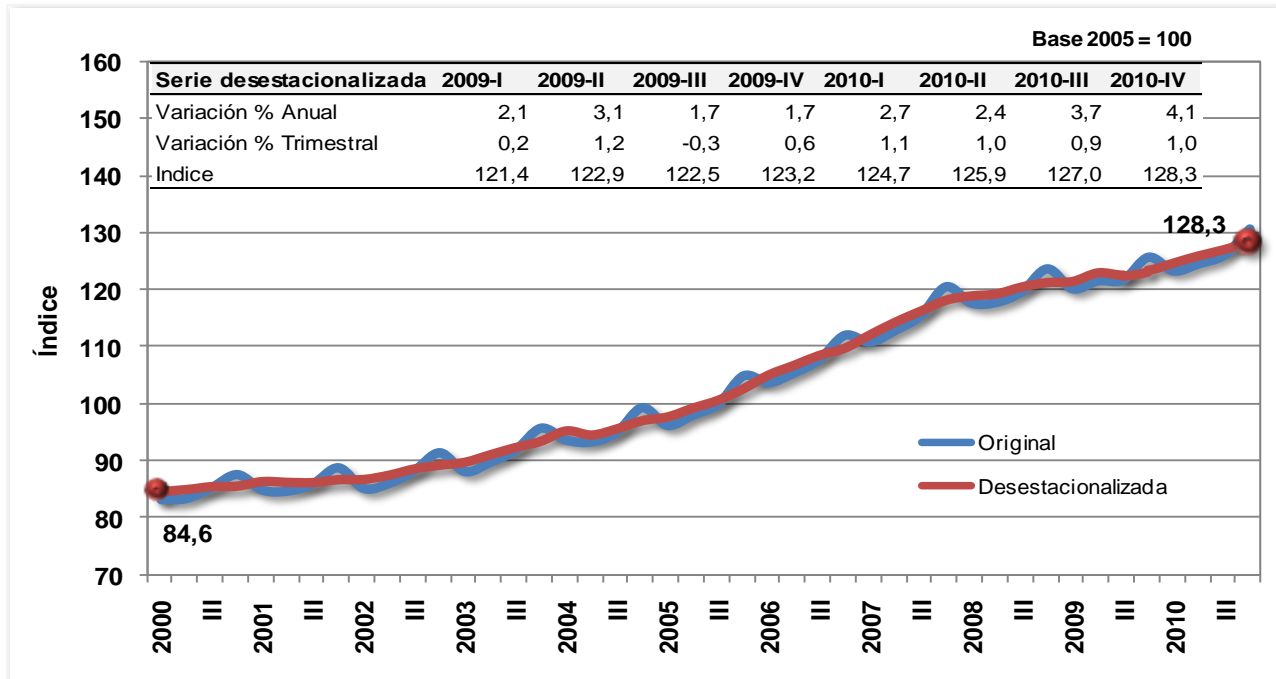

Fuente: DANE - Dirección de Síntesis y Cuentas Nacionales

Gráfico 44
Consumo final de bienes no durables
2000 / I - 2010 / IV

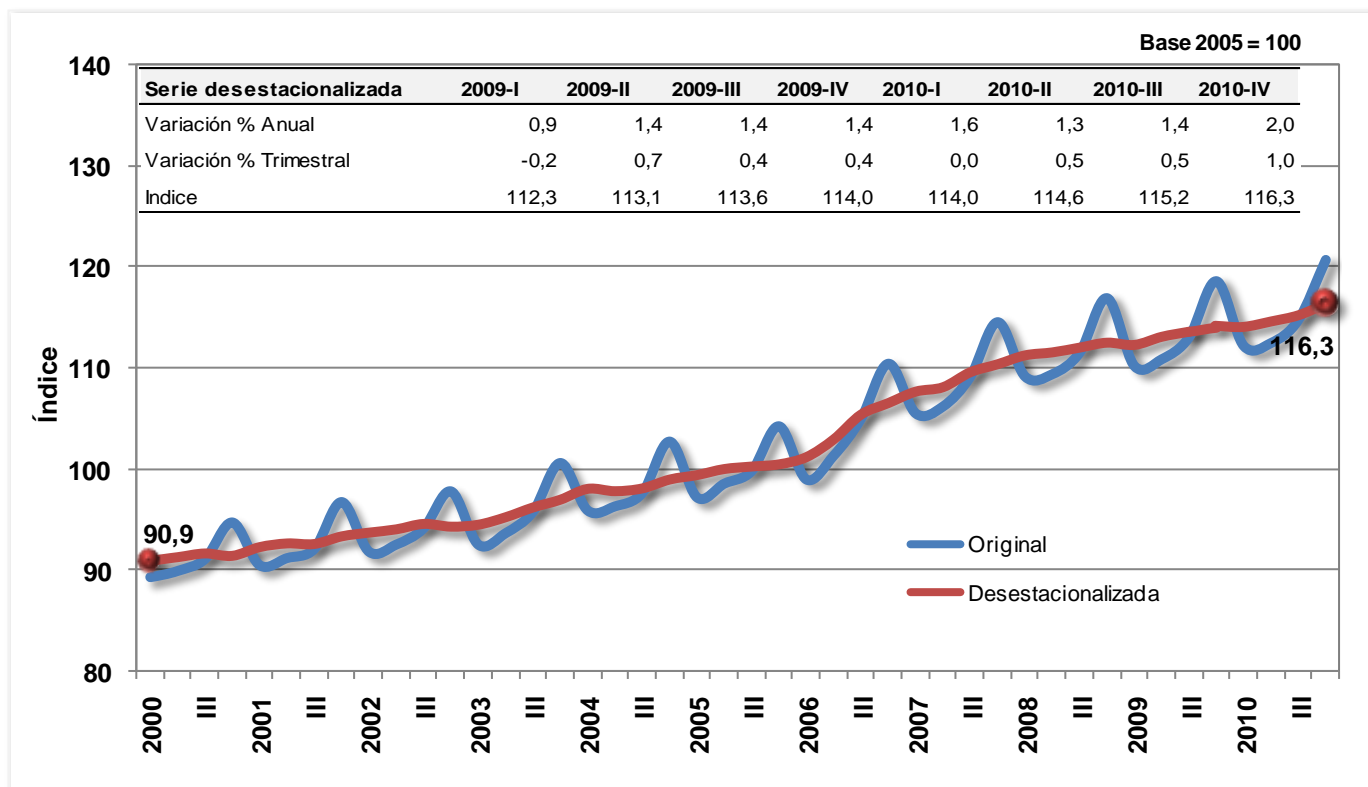

Fuente: DANE - Dirección de Síntesis y Cuentas Nacionales

3.2. FORMACIÓN BRUTA DE CAPITAL FIJO

3.2.1. Comportamiento anual

Durante el año de 2010 la formación bruta de capital fijo creció en 7,1%, comparada con 2009. Por sectores, tuvieron variaciones positivas las siguientes agrupaciones: equipo de transporte en 20,2%; maquinaria y equipo en 17,9%; obras civiles en 7,2%; servicios en 4,2% y agropecuario, silvicultura, caza y pesca en 1,2%. Por su parte, construcción y edificaciones registró un descenso en 3,7%.



Gráfico 45
Formación bruta de capital fijo,
Variación anual 2010 / 2009

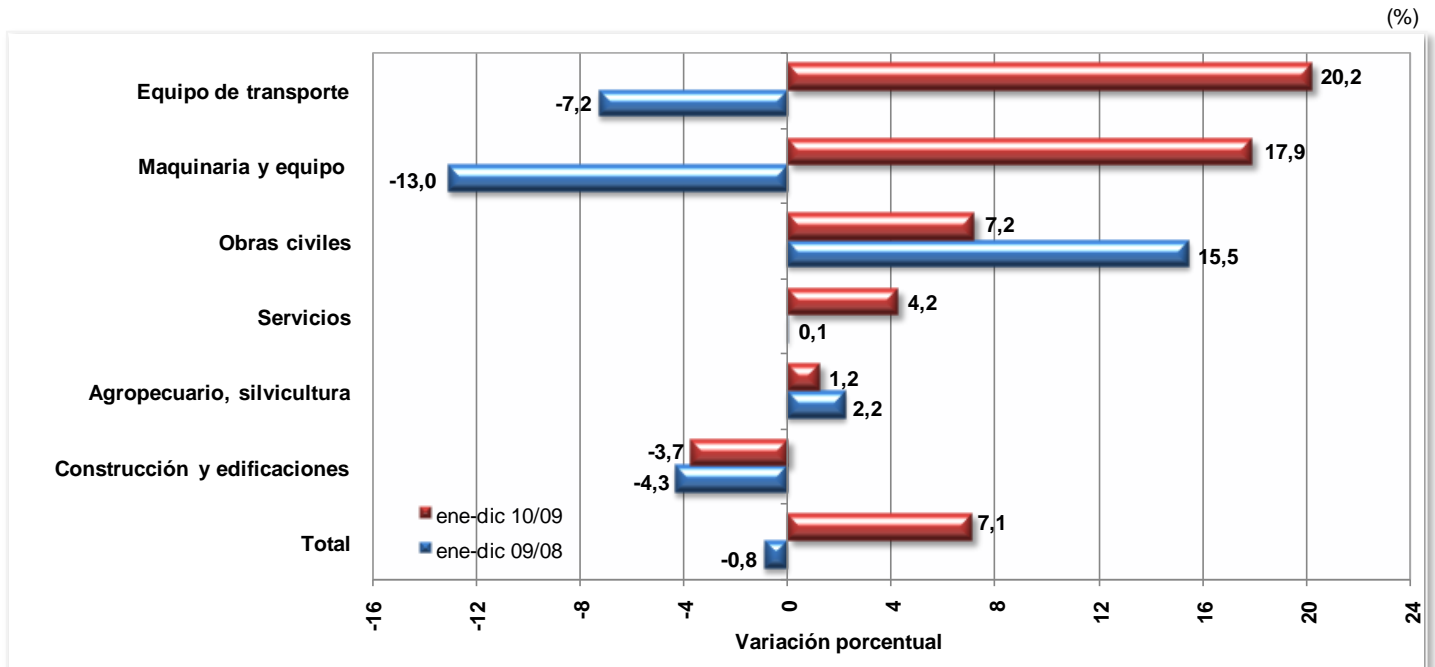

Fuente: DANE - Dirección de Síntesis y Cuentas Nacionales

3.2.1. Comportamiento trimestral

En el cuarto trimestre de 2010, la formación bruta de capital fijo aumentó en 10,2% respecto al mismo periodo del año anterior.

Este comportamiento se explica por variaciones positivas de equipo de transporte en 26,7%, de maquinaria y equipo en 22,8%, de construcción y edificaciones en 8,8%, de obras civiles en 4,1%, de servicios en 3,9%, y de agropecuario, silvicultura, caza y pesca en 0,3%; todas comparadas con el mismo trimestre de 2009.

Gráfico 46
Formación bruta de capital fijo
2000 / I - 2010 / IV

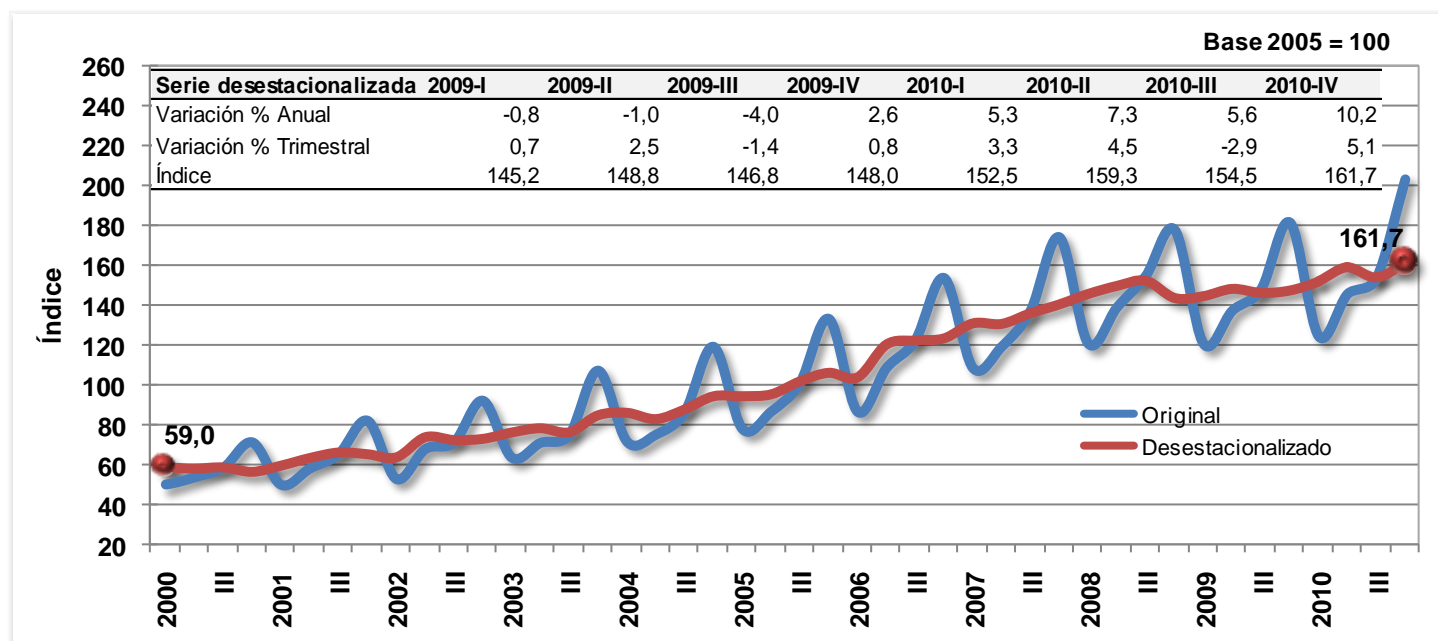

Fuente: DANE - Dirección de Síntesis y Cuentas Nacionales

Al observar el comportamiento de la formación bruta de capital fijo en el cuarto trimestre de 2010 respecto al periodo inmediatamente anterior, se presentó un incremento en 5,1%. Este comportamiento se explica por el crecimiento de obras civiles en 8,4%, de construcción y edificaciones en 6,9%, de maquinaria y equipo en 3,6%; de agropecuario, silvicultura, caza y pesca en 0,7%. Por su parte, presentaron variaciones negativas servicios en 7,6% y equipo de transporte en 2,1%.

3.3. EXPORTACIÓN DE BIENES Y SERVICIOS

3.3.1. Comportamiento anual

Durante los doce meses del año 2010, en comparación a igual periodo del año 2009, las exportaciones presentaron un crecimiento en 2,2%, explicada principalmente por el aumento en los productos de la refinación del petróleo en 30,3%, petróleo en 29,7%, equipo de transporte en 16,7%, flores en 6,1%, productos metalúrgicos básicos en 2,0% y por el carbón en 1,9%; entre otros. Por el contrario, se presentó disminución en las exportaciones de banano en 2,2%, productos de papel y cartón en 10,0%, sustancias y productos químicos en 10,9%, productos minerales no metálicos en 16,6%, tejidos de punto en 16,7%, aceites en 23,5%, otra maquinaria y aparatos eléctricos en 31,2% y maquinaria y equipo en 38,3%; entre otros.



Gráfico 47
Variación anual de las exportaciones
por grupos de productos, 2010 / 2009

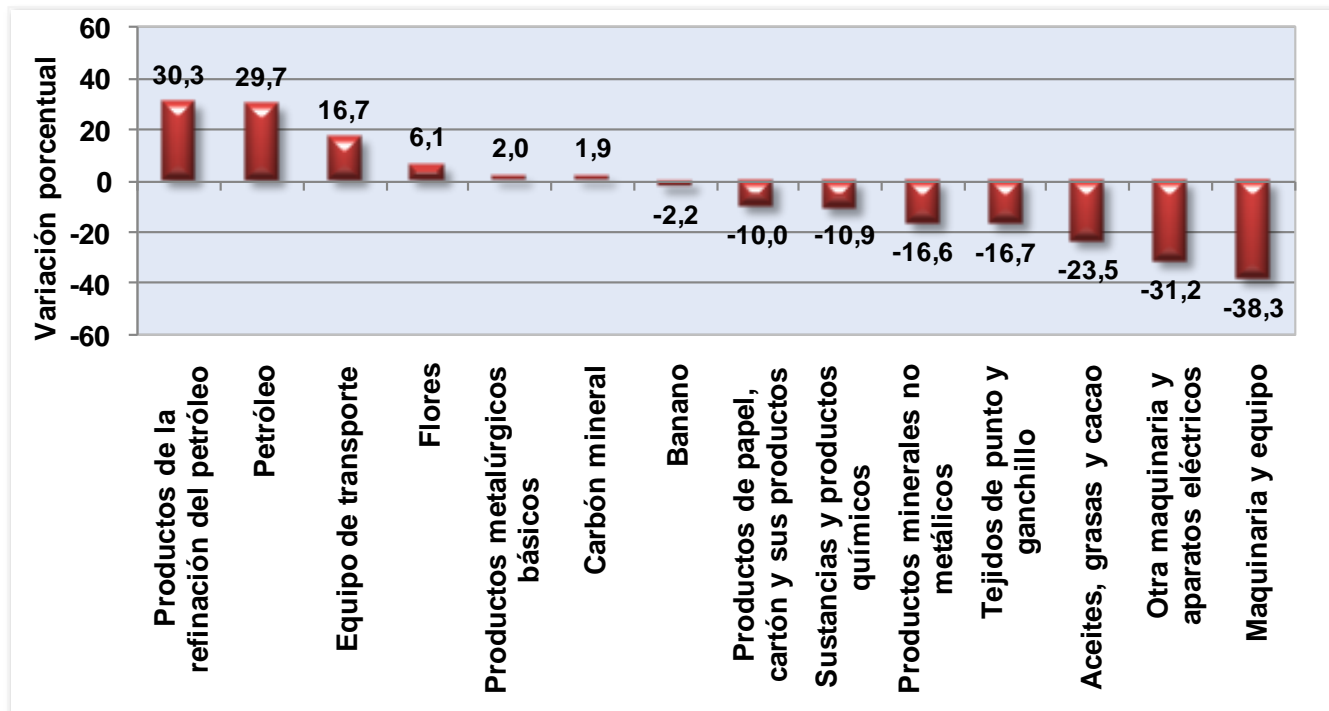

Fuente: DANE - Dirección de Síntesis y Cuentas Nacionales

3.3.2. Comportamiento trimestral

Durante el cuarto trimestre de 2010, las ventas externas de bienes y servicios crecieron en 7,8%, al compararlas con las realizadas en el mismo período de 2009. En periodos anteriores se registraron las siguientes tasas: -4,1% en el primer trimestre de 2010; 3,1% en el segundo y 2,4% en el tercer trimestre; todas comparadas con el mismo trimestre del año anterior.



Gráfico 48
Exportaciones
2000 / I - 2010 / IV

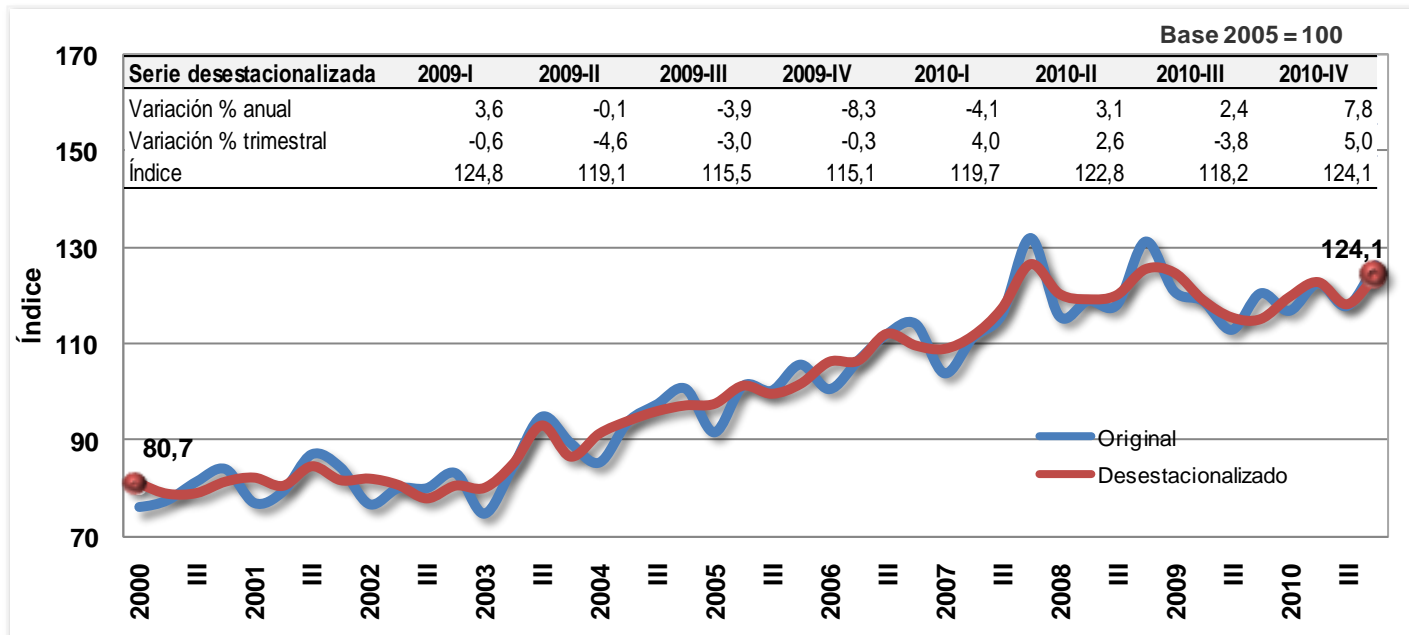

Fuente: DANE - Dirección de Síntesis y Cuentas Nacionales

Las exportaciones de bienes con mayor crecimiento registrado en el cuarto trimestre de 2010 fueron: café en 44,0%, petróleo en 24,8%, productos de la refinación del petróleo en 10,0%, minerales metálicos en 7,4%, curtido y preparado de cueros en 5,6% y tejidos de punto y ganchillo en 1,0%; entre otros.

En contraste, se presentó disminución en las exportaciones de carbón en 7,4%, de productos de caucho y de plástico en 9,9%, de banano en 10,8%, de aceites en 16,9%, de maquinaria y equipo en 19,4%, y de otra maquinaria y aparatos eléctricos en 22,1%; todos comparados con el cuarto trimestre de 2009. (Ver gráfico 49).



Gráfico 49
Variación anual de las exportaciones,
por grupos de productos - 2010 (Cuarto trimestre)

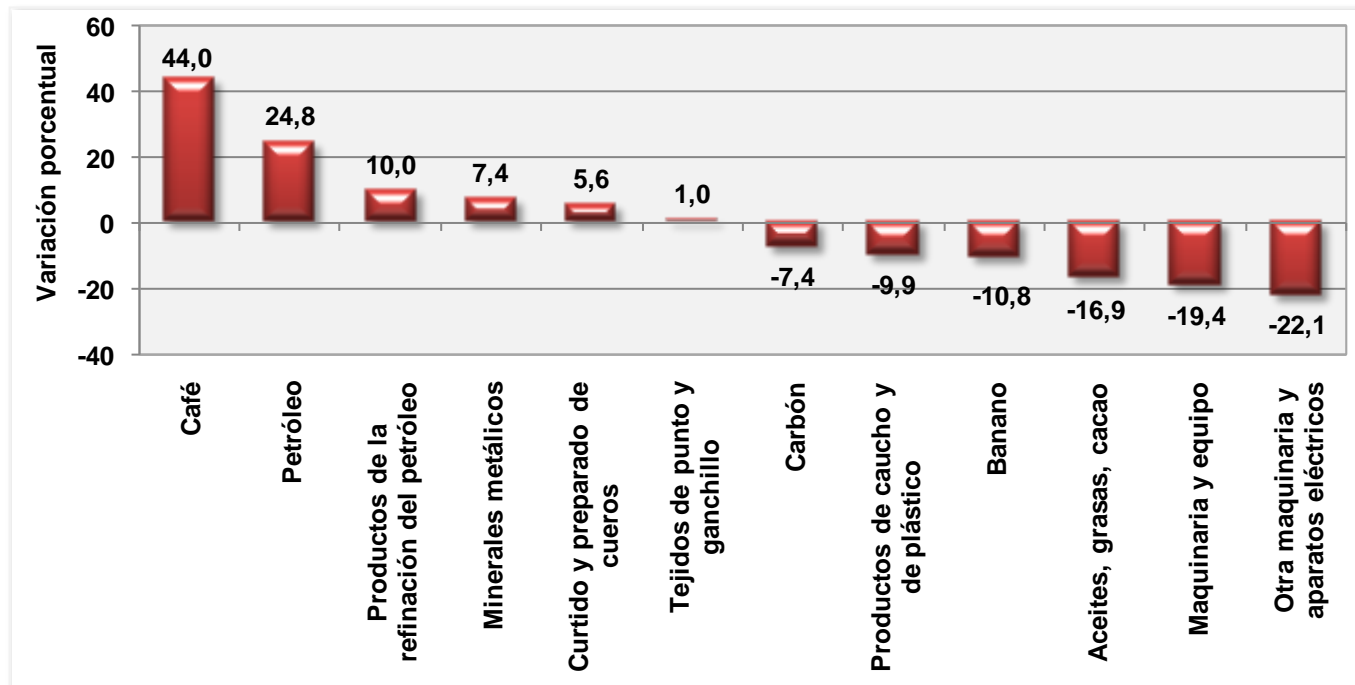

Fuente: DANE - Dirección de Síntesis y Cuentas Nacionales

Al comparar las exportaciones de bienes realizadas durante el cuarto trimestre de 2010 con las del tercer trimestre del mismo año, se observó un aumento en 5,0%.

Durante este período, los principales aumentos se registraron en las exportaciones de los siguientes bienes: flores en 45,7%, café en 16,5%, carbón en 19,9%, sustancias y productos químicos en 16,6%, productos metalúrgicos básicos en 10,6% y petróleo en 4,3%, entre otros.

Por otra parte, se presentó caída en las exportaciones de productos de papel y cartón en 8,1%, tejidos de punto en 8,2%, otra maquinaria y aparatos eléctricos en 12,6% y minerales metálicos en 16,9%, entre otros.

3.4. IMPORTACIÓN DE BIENES Y SERVICIOS

3.4.1. Comportamiento anual

Para los doce meses del año 2010, las importaciones presentaron un crecimiento en 14,7%, al compararlas con igual periodo del año anterior. Este comportamiento se explica principalmente por el crecimiento en productos de la refinación del petróleo en 40,3%, de otra maquinaria y aparatos eléctricos en 27,1%, de aceites, grasas y cacao en 25,7%, de equipo de transporte en 19,7%, de productos metalúrgicos básicos en 16,1%, de productos de caucho y de plástico en 14,9%, de maquinaria y equipo en 6,0%, y de sustancias y productos químicos en 5,9%; entre otros. Por el contrario, se presentó una disminución en las importaciones de otros productos agrícolas en 2,4% y de productos de molinería en 2,5%; entre otros.



Gráfico 50
Variación anual de las importaciones
por grupos de productos 2010 / 2009

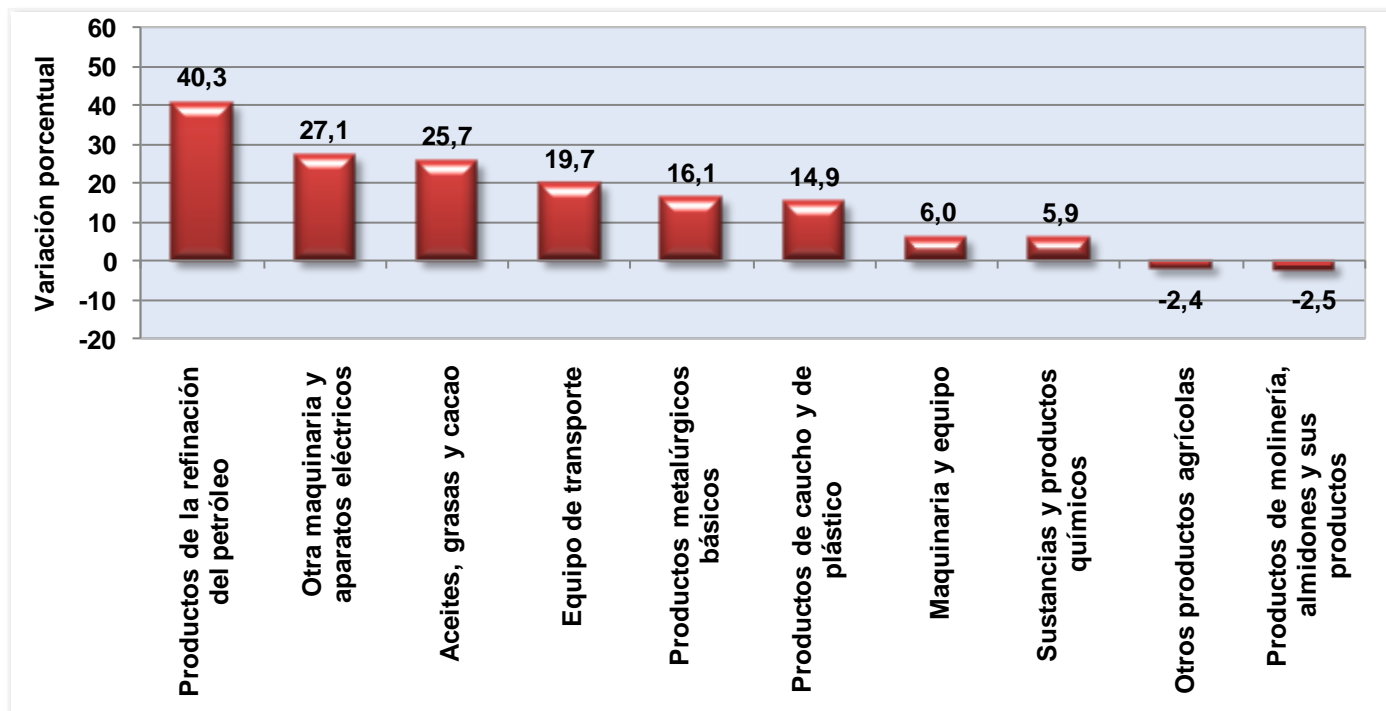

Fuente: DANE - Dirección de Síntesis y Cuentas Nacionales

3.4.2. Comportamiento trimestral

Al comparar las importaciones de bienes y servicios realizadas durante el cuarto trimestre de 2010 con las del cuarto trimestre de 2009, se observó un aumento en 15,4%. En periodos anteriores se registraron los siguientes comportamientos: 5,3% en el primer trimestre de 2010; 18,1% en el segundo y 20,5% en el tercer trimestre; todas comparadas con el mismo trimestre del año inmediatamente anterior.

Gráfico 51
Importaciones
2000 / I - 2010 / IV

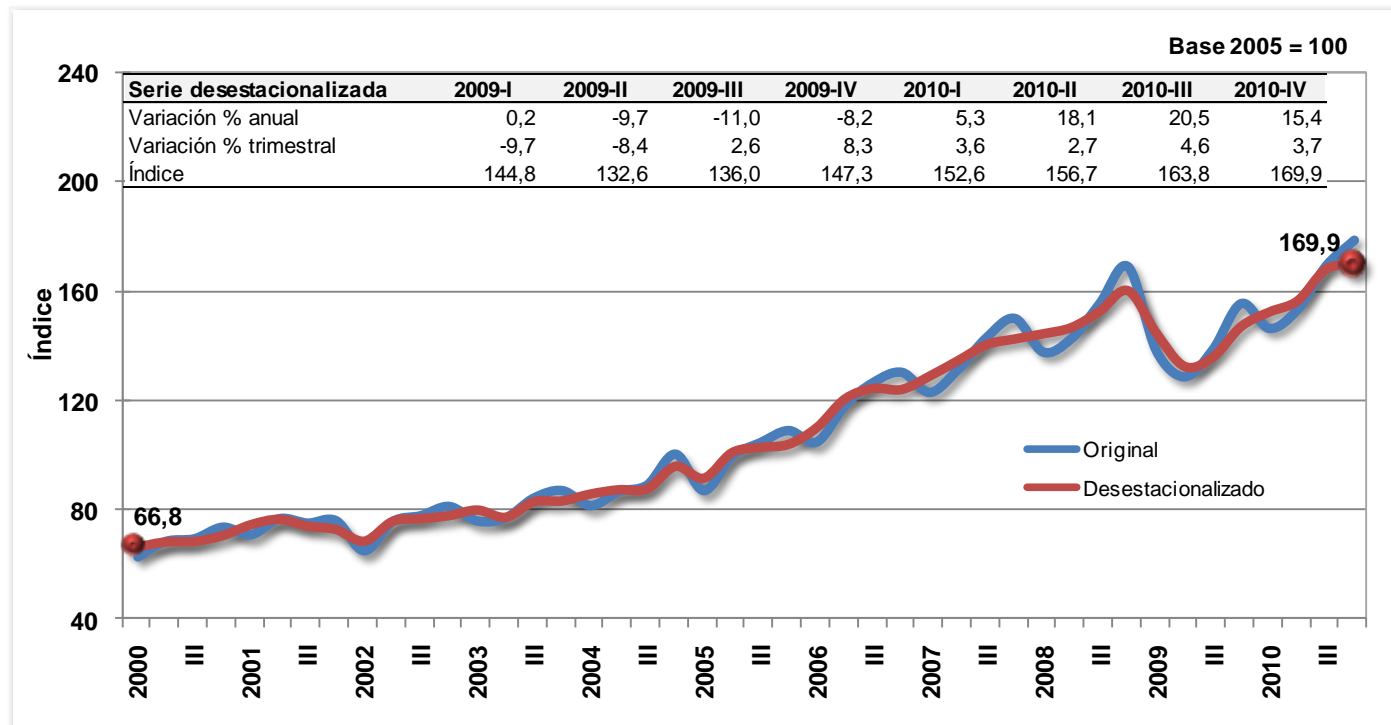

Fuente: DANE - Dirección de Síntesis y Cuentas Nacionales

El aumento registrado en las importaciones de bienes durante el cuarto trimestre de 2010, obedeció fundamentalmente al comportamiento positivo de productos minerales metálicos en 43,3%, de curtido y preparado de cueros en 41,6%, de otra maquinaria y aparatos eléctricos en 33,8%, de aceites, grasas y cacao en 32,3%, de maquinaria y equipo en 25,2%, de equipo de transporte en 24,4%, de productos de caucho y de plástico en 20,6%, de productos metalúrgicos básicos en 18,7% y de sustancias y productos químicos en 6,2%; entre otros. Por el contrario, se presentó una disminución en las exportaciones de productos de la refinación del petróleo en 4,0% y maíz en 2,2%; entre otros. (Ver gráfico 52).



Gráfico 52
Variación anual de las importaciones,
por grupos de productos - 2010 (Cuarto trimestre)

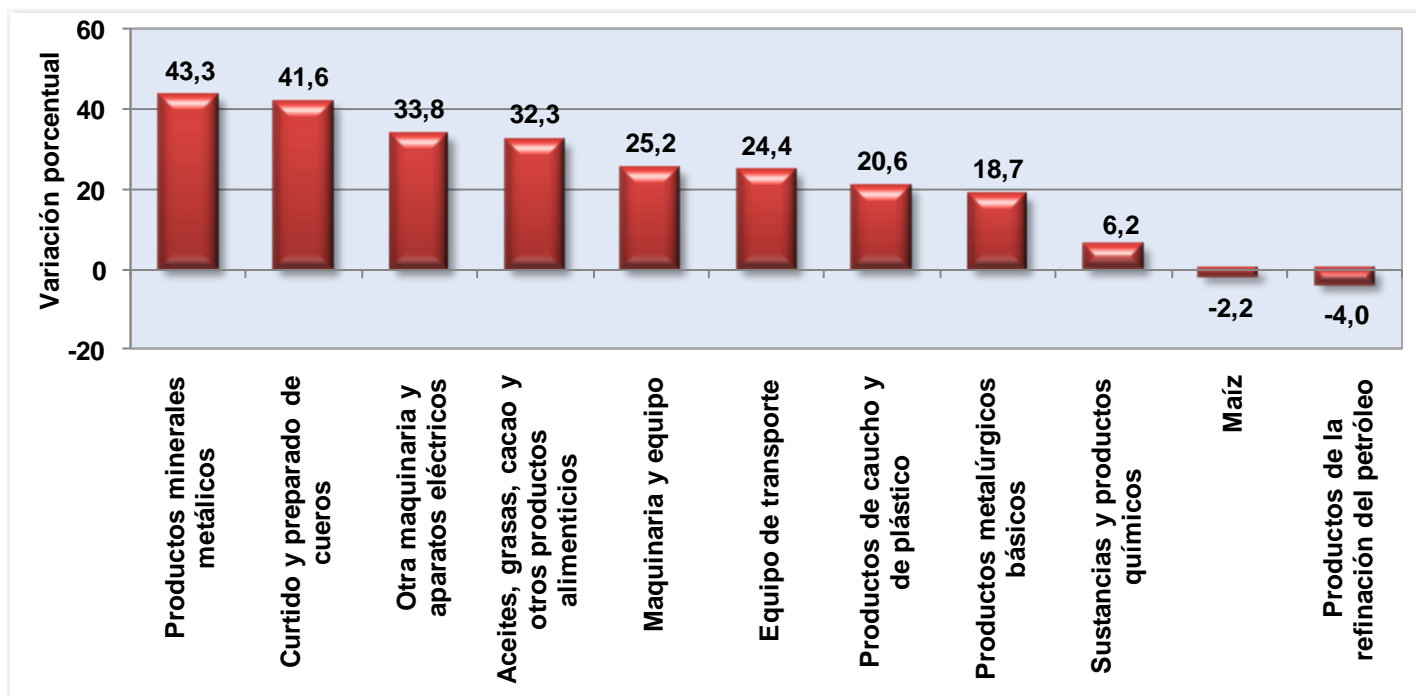

Fuente: DANE - Dirección de Síntesis y Cuentas Nacionales

Durante el cuarto trimestre de 2010 las importaciones de bienes y servicios aumentaron en 1,0%, al compararlas con las realizadas en el tercer trimestre del mismo año.

Los principales aumentos se registraron en maquinaria y equipo en 15,0%, otros productos agrícolas en 9,0%, productos minerales metálicos en 8,2%, curtido y preparado de cueros en 5,9%, productos de papel y cartón en 5,5%, sustancias y productos químicos en 4,5% y en los productos de caucho y plástico en 4,4%; entre otros.

Por el contrario, se presentó una caída en las importaciones de equipo de transporte en 6,3%, de productos metalúrgicos básicos en 6,4%, de maíz en 10,6% y de productos de la refinación del petróleo en 11,7%; entre otros.

4. PIB A PRECIOS CORRIENTES

4.1. Por el lado de la oferta

Durante el año 2010 el Producto Interno Bruto - PIB a precios corrientes registró una variación en 7,6%, respecto al año 2009. Este resultado representó un incremento de los precios en 3,1% y del volumen en 4,3%.



Cuadro 25
Comportamiento del Producto Interno Bruto
a precios corrientes y constantes e índice de precios implícito
2010 / 2009

Periodo	Variación porcentual		
	PIB a precios corrientes	PIB a precios constantes	Índice de precio implícito
2010 / 2009	7,6	4,3	3,1

Fuente: DANE - Dirección de Síntesis y Cuentas Nacionales

4.1.1. Comportamiento anual

Durante el año 2010 el valor agregado a precios corrientes por ramas de actividad económica presentó las siguientes variaciones: explotación de minas y canteras en 22,1%; comercio, reparación, restaurantes y hoteles en 8,6%; industria manufacturera en 8,0%; servicios sociales, comunales y personales en 7,3%; electricidad, gas de ciudad y agua en 6,4%; establecimientos financieros, seguros, inmuebles y servicios a las empresas en 5,7%; transporte, almacenamiento y comunicación en 5,0%; construcción en 3,5% y agropecuario, silvicultura, caza y pesca en 3,4%

Las variaciones del índice de precios implícito por ramas de actividad fueron: explotación de minas y canteras en 9,9%; electricidad, gas de ciudad y agua en 4,1%; agropecuario, silvicultura, caza y pesca en 3,4%; servicios sociales, comunales y personales en 3,1%; establecimientos financieros, seguros, inmuebles y servicios a las empresas en 3,0%; industria manufacturera en 2,9%; comercio, reparación, restaurantes y hoteles en 2,5%; construcción en 1,6% y transporte, almacenamiento y comunicación en 0,2%.

Cuadro 26
Comportamiento del PIB a precios corrientes y constantes
e índice de precios implícito por ramas de actividad económica
2010/ 2009

Ramas de actividad	Variación % a precios corrientes	Variación % a precios constantes	Índice de precios implícito
Agropecuario, silvicultura, caza y pesca	3,4	0,0	3,4
Explotación de minas y canteras	22,1	11,1	9,9
Industria manufacturera	8,0	4,9	2,9
Electricidad, gas de ciudad y agua	6,4	2,2	4,1
Construcción	3,5	1,9	1,6
Comercio, reparación, restaurantes y hoteles	8,6	6,0	2,5
Transporte, almacenamiento y comunicación	5,0	4,8	0,2
Establecimientos financieros, seguros, inmuebles y servicios a las empresas	5,7	2,7	3,0
Servicios sociales, comunales y personales	7,3	4,1	3,1
<i>Subtotal valor agregado</i>	7,6	4,1	3,3
Impuestos menos subvenciones sobre la producción e importaciones	7,2	6,2	0,9
Producto Interno Bruto	7,6	4,3	3,1

Fuente: DANE - Dirección de Síntesis y Cuentas Nacionales



4.1.2. Comportamiento trimestral

En el cuarto trimestre de 2010, el PIB a precios corrientes creció en 9,3%, como resultado del aumento en el índice de precios implícito en 4,5% y del índice de volumen en 4,6%, ambos comparados con el mismo trimestre del año anterior.

Frente al trimestre inmediatamente anterior, el PIB a precios corrientes creció en 4,6%, efecto del aumento tanto, en el índice de precios implícito en 2,6%, como del índice de volumen en 1,9%.

4.2. Por el lado de la demanda

4.2.1. Comportamiento anual

Desde el punto de vista de la demanda, la variación del PIB en 2010 a precios corrientes en 7,6% estuvo asociada a una variación nominal del consumo final en 6,9%, de la formación bruta de capital en 9,9% y de las exportaciones en 6,2%. Por su parte, las importaciones a precios corrientes registraron variación en 6,5%.

Las variaciones del consumo final estuvieron compuestas por un crecimiento del volumen en 4,4% y de los precios implícitos en 2,4%.

Cuadro 27
Variación anual de los componentes de oferta y demanda final
a precios corrientes, constantes y del índice de precios implícito
(2010 / 2009)

Agregado	Variación porcentual 2010/2009		
	Precios corrientes	Precios constantes	Precios implícitos
PIB	7,6	4,3	3,1
Importaciones	6,5	14,7	-7,2
Consumo final	6,9	4,4	2,4
Formación Bruta de Capital	9,9	11,0	-1,0
Exportaciones	6,2	2,2	3,9

Fuente: DANE - Dirección de Síntesis y Cuentas Nacionales

El incremento de la formación bruta de capital a precios corrientes en 9,9%, se explica por la variación del volumen en 11,0% y por el descenso de los precios en 1,0%. Las exportaciones registraron una variación del volumen en 2,2%, mientras que los precios implícitos crecieron en 3,9%. Por su parte, el índice de precios implícito de las importaciones descendió en 7,2%, en tanto que el de volumen aumentó en 14,7%.



4.2.2. Comportamiento trimestral

Desde el punto de vista de la demanda, el comportamiento de la economía en el cuarto trimestre de 2010 respecto al mismo periodo del año anterior a precios corrientes estuvo asociado a la variación nominal del consumo final en 7,8%, de la formación bruta de capital en 15,5% y de las exportaciones en 13,4%. Por su parte, las importaciones a precios corrientes registraron variación en 14,6%.

Las variaciones del consumo final se desagregaron en aumentos, tanto del volumen en 4,6%, como de los precios implícitos en 3,0%.

El crecimiento de la formación bruta de capital a precios corrientes en 15,5% se explica por la variación del volumen en 7,9% y por el ascenso de los precios en 7,0%. Las exportaciones registraron una variación del volumen en 7,8% y de los precios implícitos en 5,2%. Por su parte, el índice de precios implícito de las importaciones decreció en 0,7%, mientras que en volumen creció en 15,4%.

5. FICHA METODOLÓGICA

CONCEPTO O VARIABLE	DESCRIPCIÓN
NOMBRE DE LA INVESTIGACIÓN	Cuentas Trimestrales
SIGLA DE LA INVESTIGACIÓN	CT
ANTECEDENTES	<p>En el corto plazo se producen cambios en el ritmo de crecimiento de la economía que es necesario conocer en forma oportuna. Consciente de esta necesidad, el DANE emprendió en noviembre de 1995 un proyecto destinado a implementar un sistema de cuentas trimestrales.</p> <p>Durante año y medio se desarrolló la metodología y se obtuvo la información básica necesaria para la construcción de las cuentas. A partir de agosto de 1997, se publicaron los primeros resultados; de ahí en adelante se continúa con la producción regular de información.</p>
OBJETIVO GENERAL	Representar oportunamente y con una periodicidad infra-anual la situación económica del país coherente con las cuentas anuales.
OBJETIVOS ESPECÍFICOS	<ul style="list-style-type: none"> ▪ Presentar la situación económica general del país. Las cuentas buscan transmitir de una manera resumida una imagen de la economía en su conjunto. Ofrecen cifras sintéticas a partir de las cuales es posible determinar el comportamiento general de la economía. ▪ Explicar a nivel detallado la evolución de la actividad económica. Presentan información desagregada de la evolución de las ramas de actividades, de los elementos de la oferta y la demanda. ▪ Establecer los movimientos coyunturales de la economía. Reflejan los movimientos de corto plazo y los puntos de inflexión de la economía. Las cuentas anuales calculan la evolución promedio que se sintetiza en una tasa anual de crecimiento, pero ésta oculta movimientos coyunturales importantes. En periodos de recesión o auge, los cambios de tendencia se producen en el corto plazo y es necesario detectarlos con rapidez ▪ Sintetizar la información coyuntural. Reúnen y hacen coherentes los indicadores parciales de las diferentes actividades económicas. Quienes utilizan directamente datos de sectores particulares en el análisis de coyuntura, deben hacer el esfuerzo de reunir la información, confrontarla con otros indicadores, llegando, en algunos casos, a resultados contradictorios. Las estimaciones trimestrales cumplen esta labor. ▪ Servir de guía para el desarrollo del Sistema Estadístico de corto plazo. La implementación del programa de cuentas trimestrales llevó necesariamente a desarrollar nuevas investigaciones, revisar y rediseñar las existentes.



CONCEPTO O VARIABLE	DESCRIPCIÓN
DEFINICIONES BÁSICAS	<p>Variación Trimestral: es la variación porcentual calculada entre el trimestre de referencia y el trimestre inmediatamente anterior. Se calcula mediante el uso de series desestacionalizadas.</p> <p>Variación Anual: variación porcentual calculada entre el trimestre del año en referencia y el mismo trimestre del año anterior.</p> <p>Serie desestacionalizada: Aquella a la que se le han eliminado los componentes estacional y feriado móviles. Esta serie permite comparar evoluciones entre períodos sucesivos, libre del efecto de eventos que se repiten con alguna periodicidad en el año.</p> <p>Serie no desestacionalizada: serie original a la cual no se le ha eliminado el efecto estacional.</p>
ALCANCE TEMÁTICO	Ámbito Económico Nacional
TIPO DE INVESTIGACIÓN	Continua
VARIABLES E INDICADORES	Producción Consumo intermedio Valor Agregado Impuestos y derechos sobre las importaciones Gastos de Consumo Final Gastos de Consumo Final de los Hogares Gastos de Consumo Final del Gobierno General Formación Bruta de Capital Fijo Variación de inventarios Exportaciones de Bienes y Servicios Importación de Bienes y Servicios Impuesto tipo Valor Agregado Impuestos sobre los productos, excepto IVA y los impuestos sobre las importaciones Subvenciones a los productos Adquisición menos cesión de objetos valiosos Márgenes de comercio y transporte Producto Interno Bruto
PARÁMETROS A ESTIMAR	PIB Trimestral total a precios corrientes y a precios constantes. PIB por ramas de actividad a precios corrientes y a precios constantes. PIB desde el punto de vista de la demanda a precios corrientes y a precios constantes.
UNIVERSO DE ESTUDIO	Economía Nacional
POBLACIÓN OBJETIVO	Unidades Institucionales Residentes
UNIDADES ESTADÍSTICAS DE OBSERVACIÓN, MUESTREO, INFORMACIÓN Y ANÁLISIS	Ramas de actividad Productos



CONCEPTO O VARIABLE	DESCRIPCIÓN
INDICADORES DE CALIDAD	ITI - Indicador Trimestral Integrado
COBERTURA GEOGRÁFICA	Nacional
PERIODO DE RECOLECCIÓN	Trimestre
PERIODICIDAD DE LA RECOLECCIÓN	Trimestral
FRECUENCIA DE ENTREGA DE RESULTADOS	4 entregas en el año, una por trimestre.
DESAGREGACIÓN DE RESULTADOS	Valor agregado por ramas de actividad Consumo final de los hogares por productos Consumo final de los hogares por finalidad Formación bruta de capital fijo por clase de productos Exportaciones por grupos de productos Importaciones por grupos de productos
MÉTODO DE RECOLECCIÓN	Recolección secundaria de la información
AÑOS Y PERIODOS DISPONIBLES	Primer trimestre de 2000 al cuarto trimestre 2010
MEDIOS DE DIFUSIÓN	Página WEB del DANE, Boletines de prensa y rueda de prensa.
SISTEMA INFORMÁTICO: HERRAMIENTA DE DESARROLLO	Delphi
SISTEMA INFORMÁTICO: MÓDULOS DESARROLLADOS	Aplicativo CTRIM SBS-CT-BAS-01 y Aplicativo para Consolidar SBS-CT-BAS-09
SISTEMA INFORMÁTICO: ARQUITECTURA DE DESARROLLO	Cliente - Servidor
SISTEMA INFORMÁTICO: NIVEL DE DESARROLLO	Alto
PUBLICACIONES	Metodología de las cuentas nacionales trimestrales de Colombia, ISSN 0120-7423, enero 2001 Boletines de prensa trimestrales.

6. GLOSARIO

- **PIB:** representa el resultado final de la actividad productiva de las unidades de producción residentes. Se mide desde el punto de vista del valor agregado, de la demanda final o las utilizaciones finales de los bienes y servicios y de los ingresos primarios distribuidos por las unidades de producción residentes.
- **Importaciones:** las importaciones comprenden todos los bienes que provienen del resto del mundo y entran definitivamente en el territorio económico y los servicios suministrados por unidades no residentes a residentes.
- **Consumo Intermedio:** está representado por el valor de los bienes (excepto los bienes de capital fijo) y servicios mercantiles consumidos por las unidades productivas durante el período contable considerado en el proceso corriente de producción.
- **Consumo final:** valor de los bienes y servicios utilizados para la satisfacción directa de las necesidades humanas, individuales (consumo final de las familias) o colectivas (consumo final de las administraciones públicas e instituciones privadas sin fines de lucro que sirven a los hogares).
- **Exportaciones:** las exportaciones de bienes y servicios comprenden todos los bienes que con destino al resto del mundo salen definitivamente del territorio económico y los servicios prestados por unidades residentes a no residentes.
- **Formación bruta de capital:** es un componente de la demanda final y aparece en todos los cuadros de la oferta y demanda y, además, en las cuentas de acumulación y financiación de capital. Este concepto incluye la formación bruta de capital fijo, la variación de existencias y la adquisición menos disposición de objetos valiosos.
- **Rama de actividad económica:** es la suma de los establecimientos que tienen como producción característica un grupo homogéneo de productos.
- **Valor agregado:** es el mayor valor creado en el proceso de producción por efecto de la combinación de factores. Se obtiene como diferencia entre el valor de la producción bruta y los consumos intermedios empleados.

7. ANEXOS ESTADÍSTICOS

Para ver los cuadros correspondientes a las cifras del PIB oferta - demanda, visite www.dane.gov.co en las siguientes URL's:

[Anexos estadísticos IV trimestre de 2010](#)

http://www.dane.gov.co/files/investigaciones/boletines/pib/bolet_PIB_IVrim10.pdf

o en

[Cuentas nacionales trimestrales](#)

http://www.dane.gov.co/daneweb_V09/index.php?option=com_content&view=article&id=128&Itemid=85