Bogotá D.C. marzo 21 de 2012
Oficina de prensa
DANE

En este boletín se incluyen los resultados de las cuentas anuales 2010 definitivo y 2011 provisional, con lo cual se actualizan las series trimestrales.

Producto Interno Bruto - Cuatro Trimestre y Total Anual 2012

1. PIB POR EL LADO DE LA OFERTA

El Producto Interno Bruto - PIB durante el año 2012 creció 4,0% con relación al año 2011.

A nivel trimestral, los crecimientos registrados durante 2012 fueron: 5,3%, 5,0%, 2,7% y 3,1% para el primero, segundo, tercero y cuarto trimestre, respectivamente.

1.1. Síntesis anual

Durante el año 2012 la economía colombiana creció en 4,0% con relación al año 2011. De igual forma, el PIB creció en 3,1% en el cuarto trimestre, comparado con el mismo trimestre del año anterior.

Cuadro 1
Evolución de la economía colombiana
2001 - 2012
Variación porcentual (%)

Años	Total Año
2001	1,7
2002	2,5
2003	3,9
2004	5,3
2005	4,7
2006	6,7
2007	6,9
2008	3,5
2009	1,7
2010	4,0
2011	6,6
2012	**4,0**

Fuente: DANE - Dirección de Síntesis y Cuentas Nacionales

Director del Departamento
Dr. Jorge Raúl Bustamante Roldán

Subdirector
Dr. Eduardo Efraín Freire (e)

Directora de Síntesis y Cuentas Nacionales
Dra. Ana Victoria Vega Acevedo

Gráfico 1
Crecimiento anual del Producto Interno Bruto
2010 / I - 2012 / IV

Base 2005 = 100

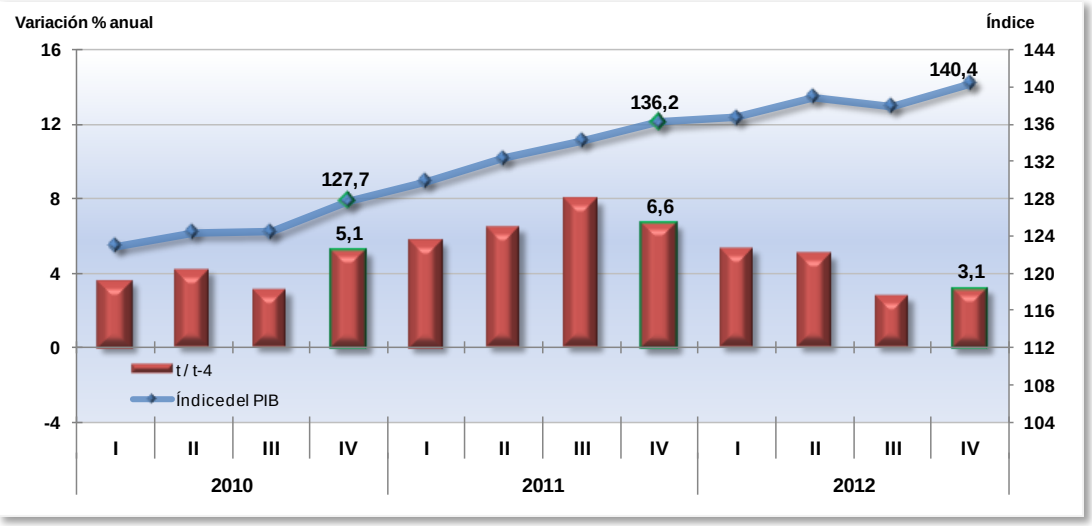

Fuente: DANE - Dirección de Síntesis y Cuentas Nacionales

Gráfico 2
Evolución del Producto Interno Bruto
2010 / I - 2012 / IV

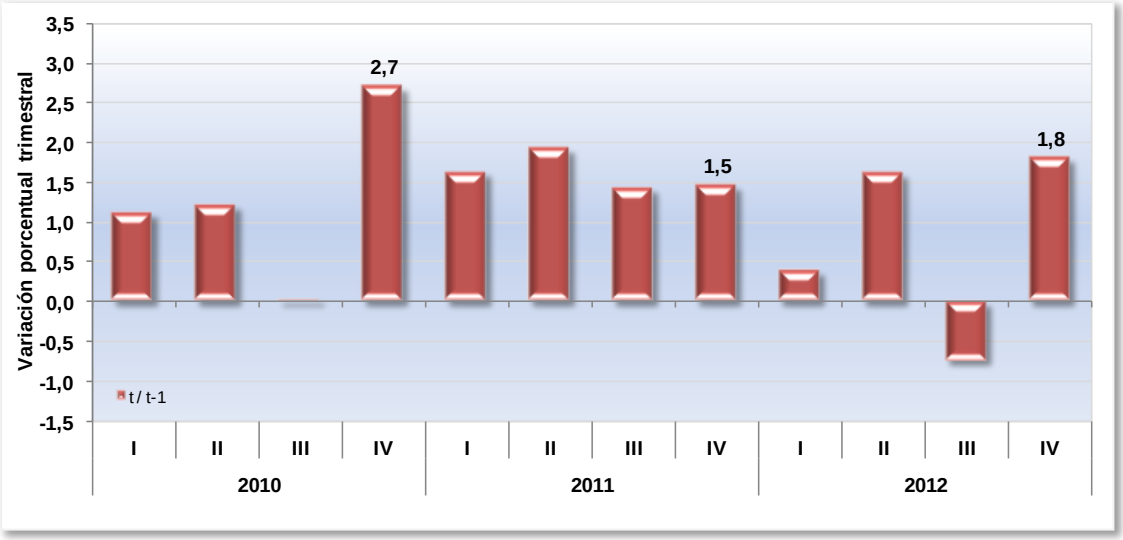

Fuente: DANE - Dirección de Síntesis y Cuentas Nacionales

1.2. OFERTA GLOBAL

1.2.1. Comportamiento anual del PIB durante 2012 por sectores

Al analizar los resultados del PIB de 2012 por grandes ramas de actividad comparados con los del año 2011, se observaron las siguientes variaciones: 5,9% en explotación de minas y canteras; 5,5% en establecimientos financieros, seguros, inmuebles y servicios a las empresas; 4,9% en servicios sociales, comunales y personales; 4,1% en comercio, servicios de reparación, restaurantes y hoteles; 4,0% en transporte, almacenamiento y comunicaciones; 3,6% en construcción; 3,5% en electricidad, gas de ciudad y agua; 2,6% en agropecuario, silvicultura, caza y pesca; y -0,7% en industrias manufactureras;. Los impuestos, derechos y subvenciones, en conjunto, crecieron en 4,7%.

Cuadro 2
Comportamiento del PIB por Ramas de Actividad Económica
2011 - 2012

Variación porcentual anual - Series desestacionalizadas

Ramas de actividad	2011	2012
Agropecuario, silvicultura, caza y pesca	2,4	2,6
Explotación de minas y canteras	14,4	5,9
Industria manufacturera	5,0	-0,7
Electricidad, gas de ciudad y agua	2,9	3,5
Construcción	10,0	3,6
Comercio, reparación, restaurantes y hoteles	6,0	4,1
Transporte, almacenamiento y comunicación	6,2	4,0
Establecimientos financieros, seguros, inmuebles y servicios a las empresas	7,0	5,5
Servicios sociales, comunales y personales	2,9	4,9
Subtotal valor agregado	***6,3***	***3,9***
Impuestos menos subvenciones sobre la producción e importaciones	10,9	4,7
PRODUCTO INTERNO BRUTO	**6,6**	**4,0**

Fuente: DANE - Dirección de Síntesis y Cuentas Nacionales

1.2.2. Comportamiento sectorial del PIB para el cuarto trimestre de 2012

Al analizar el resultado del PIB en el cuarto trimestre de 2012 comparado con el mismo periodo de 2011 por grandes ramas de actividad, se observaron las siguientes variaciones: 5,9% en actividades de servicios sociales, comunales y personales; 5,1% en establecimientos financieros, seguros, actividades inmobiliarias y servicios a las empresas; 5,0% en construcción; 3,1% en suministro de electricidad, gas y agua; 3,0% en comercio, reparación, restaurantes y hoteles; 2,9% en transporte, almacenamiento y comunicaciones; 1,7% en agricultura, ganadería, caza, silvicultura y pesca; 1,5% en explotación de minas y canteras; descendieron las actividades de industrias manufactureras en 3,1%. Por su parte, los impuestos, derechos y subvenciones, en conjunto, aumentaron en 3,3%.

Cuadro 3
Comportamiento del PIB por Ramas de Actividad Económica
2012 - IV / 2011 - IV

Variación porcentual anual - Series desestacionalizadas

Ramas de actividad	Variación porcentual
Agricultura, ganadería, caza, silvicultura y pesca	1,7
Explotación de minas y canteras	1,5
Industrias manufactureras	-3,1
Suministro de electricidad, gas y agua	3,1
Construcción	5,0
Comercio, reparación, restaurantes y hoteles	3,0
Transporte, almacenamiento y comunicaciones	2,9
Establecimientos financieros, seguros, actividades inmobiliarias y servicios a las empresas	5,1
Actividades de servicios sociales, comunales y personales	5,9
Subtotal valor agregado	***3,1***
Impuestos menos subvenciones sobre la producción e importaciones	3,3
PRODUCTO INTERNO BRUTO	**3,1**

Fuente: DANE - Dirección de Síntesis y Cuentas Nacionales

Respecto al tercer trimestre de 2012, se observaron las siguientes variaciones: construcción en 10,6%; explotación de minas y canteras en 2,6%; establecimientos financieros, seguros, actividades inmobiliarias y servicios a las empresas en 2,0%; comercio, reparación, restaurantes y hoteles en 1,0%; actividades de servicios sociales, comunales y personales 0,6%; suministro de electricidad, gas y agua en 0,2%; transporte, almacenamiento y comunicaciones en 0,1%; agropecuario, silvicultura, caza y pesca en 0,1%; descendieron las actividades relacionadas con industrias manufactureras 1,5%. Por su parte, los impuestos, derechos y subvenciones, en conjunto, aumentaron en 1,8%.

Cuadro 4
Comportamiento del PIB por Ramas de Actividad Económica
2012 - IV / 2012 - III

Variación porcentual trimestral - Series desestacionalizadas

Ramas de actividad	Variación porcentual
Agricultura, ganadería, caza, silvicultura y pesca	-0,5
Explotación de minas y canteras	2,6
Industrias manufactureras	-1,5
Suministro de electricidad, gas y agua	0,2
Construcción	10,6
Comercio, reparación, restaurantes y hoteles	1,0
Transporte, almacenamiento y comunicaciones	0,1
Establecimientos financieros, seguros, actividades inmobiliarias y servicios a las empresas	2,0
Actividades de servicios sociales, comunales y personales	0,6
Subtotal valor agregado	***1,8***
Impuestos menos subvenciones sobre la producción e importaciones	3,3
PRODUCTO INTERNO BRUTO	**1,8**

Fuente: DANE - Dirección de Síntesis y Cuentas Nacionales

1.3. DEMANDA GLOBAL

1.3.1. Comportamiento anual del PIB durante 2012 por componentes de demanda

Desde el punto de vista de la demanda, los componentes del PIB presentaron los siguientes comportamientos en el año 2012, respecto a 2011: 4,4% en el consumo final; 5,7% en la formación bruta de capital y 5,3% en las exportaciones.

El crecimiento en la demanda final es reflejo de lo sucedido en la oferta: el PIB creció en 4,0%, en tanto que las importaciones crecieron 8,0%.

Cuadro 5
Componentes de la oferta y la demanda final
2011 - 2012

Variación porcentual (%)	PIB	Importaciones	Consumo total	Formación Bruta de capital	Exportaciones
2012 / 2011	4,0	8,0	4,4	5,7	5,3

Fuente: DANE - Dirección de Síntesis y Cuentas Nacionales

1.3.2. Comportamiento del PIB por componentes de demanda cuarto trimestre de 2012

Desde el punto de vista de la demanda, los componentes del PIB presentaron los siguientes comportamientos en el cuarto trimestre de 2012: 4,1% en el consumo final; 3,0% en la formación bruta de capital y 1,4% en las exportaciones; todos comparados con el cuarto trimestre de 2011.

El crecimiento en la demanda es reflejo de lo sucedido en la oferta: el PIB creció en 3,1% y las importaciones crecieron en 3,3%, ambos durante el mismo periodo.

Cuadro 6
Componentes de la oferta y la demanda final
2012 - Cuarto trimestre

Variación porcentual (%)	PIB	Importaciones	Consumo total	Formación Bruta de capital	Exportaciones
2012 - IV / 2011 - IV	3,1	3,3	4,1	3,0	1,4

Fuente: DANE - Dirección de Síntesis y Cuentas Nacionales

Por su parte, la formación bruta de capital fijo creció en 3,4% durante el cuarto trimestre de 2012 comparada con el mismo periodo de 2011. Adicionalmente, en el cuarto trimestre de 2012 se observó una disminución de existencias por valor de $129 mil millones de pesos constantes de 2005, a diferencia del mismo periodo de 2011, cuando se registró una acumulación por valor de $50 miles de millones de pesos, según se aprecia en el Cuadro 7.

Cuadro 7
Variación trimestral de la Formación Bruta de Capital por componentes, 2012 - IV / 2011 - IV

Cifras en miles de millones de pesos de 2005

AGREGADO	2012 - IV	2011 - IV	Variación porcentual (%)
Formación Bruta de Capital	32.191	33.158	12,4
Formación Bruta de Capital fijo	32.194	33.219	16,5
Variación de existencias	-129	55	No determinado

Fuente: DANE - Dirección de Síntesis y Cuentas Nacionales

Respecto al tercer trimestre de 2012, los elementos de la demanda presentaron las siguientes variaciones: 1,0% en el consumo final; 3,9% en la formación bruta de capital y -2,0% en las exportaciones. Por su parte, las importaciones cayeron en 0,6% durante el mismo periodo.

2 COMPORTAMIENTO SECTORIAL

2.1. DE SERVICIOS SOCIALES, COMUNALES Y PERSONALES

2.1.1 Comportamiento anual

En el período acumulado de enero a diciembre de 2012, los servicios sociales, comunales y personales crecieron en 4,9%, comparados con el mismo período del año anterior.

Durante este período, se observaron los siguientes comportamientos en forma desagregada: crecimientos en los servicios de administración pública y defensa en 5,0%; servicios de enseñanza de mercado en 2,7%; servicios sociales (asistencia social) y de salud en 5,9%; y servicios de asociaciones esparcimiento de mercado en 6,1%; y servicios domésticos en 2,5%.

Comunicado de prensa
□□□

Gráfico 4
Servicios sociales, comunales y personales
2000 / I - 2012 / IV

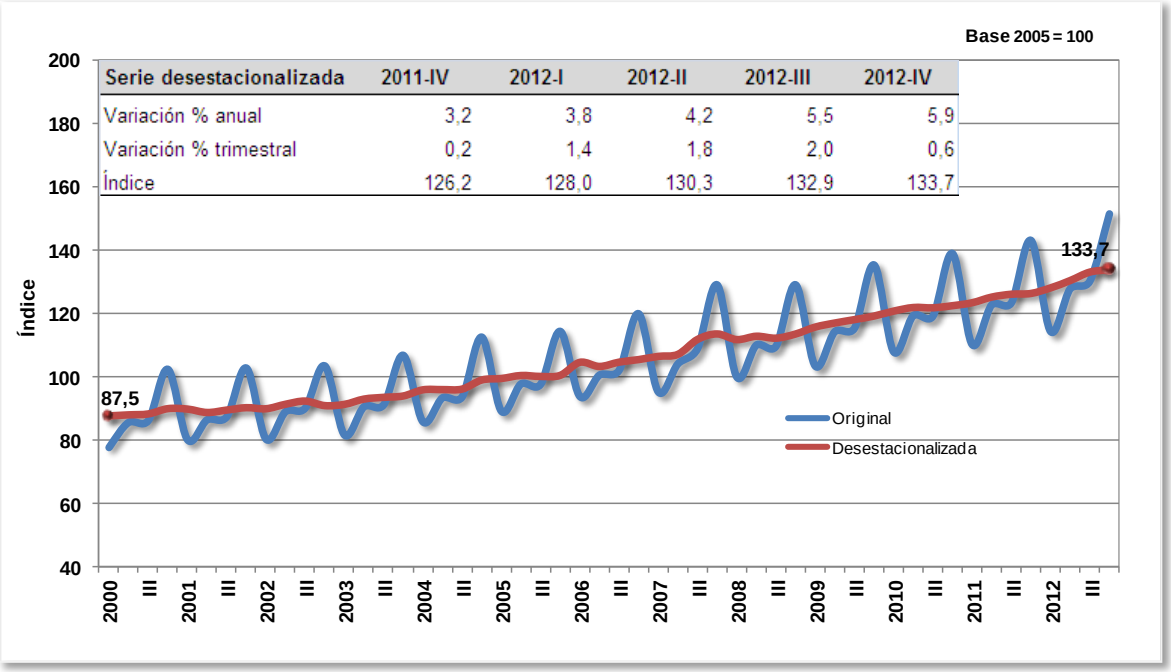

Serie desestacionalizada	2011-IV	2012-I	2012-II	2012-III	2012-IV
Variación % anual	3,2	3,8	4,2	5,5	5,9
Variación % trimestral	0,2	1,4	1,8	2,0	0,6
Índice	126,2	128,0	130,3	132,9	133,7

Fuente: DANE - Dirección de Síntesis y Cuentas Nacionales

Con relación al cuarto trimestre de 2011, el comportamiento de los servicios sociales, comunales y personales se explica por el crecimiento de los servicios de administración pública y defensa en 6,9%, de los servicios de enseñanza en 3,2%, de los servicios sociales (asistencia social) y de salud en 5,7%, de los servicios de asociaciones y esparcimiento, culturales, deportivos y otros servicios en 4,9% y de los servicios domésticos en 1,4%.

Respecto al trimestre inmediatamente anterior, los servicios de las administraciones públicas y defensa crecieron en 2,4%, los servicios de enseñanza en 0,9%, los servicios domésticos en 0,8%, y; de manera contraria, se presentó caída en los los servicios sociales (asistencia social) y de salud en 0,4% y los servicios de asociaciones y esparcimiento, culturales, deportivos y otros servicios en 6,8%.

Comunicado de prensa
□□□

Comunicado de prensa
□□□

Gráfico 6
Servicios de intermediación financiera
2000 / I - 2012 / IV

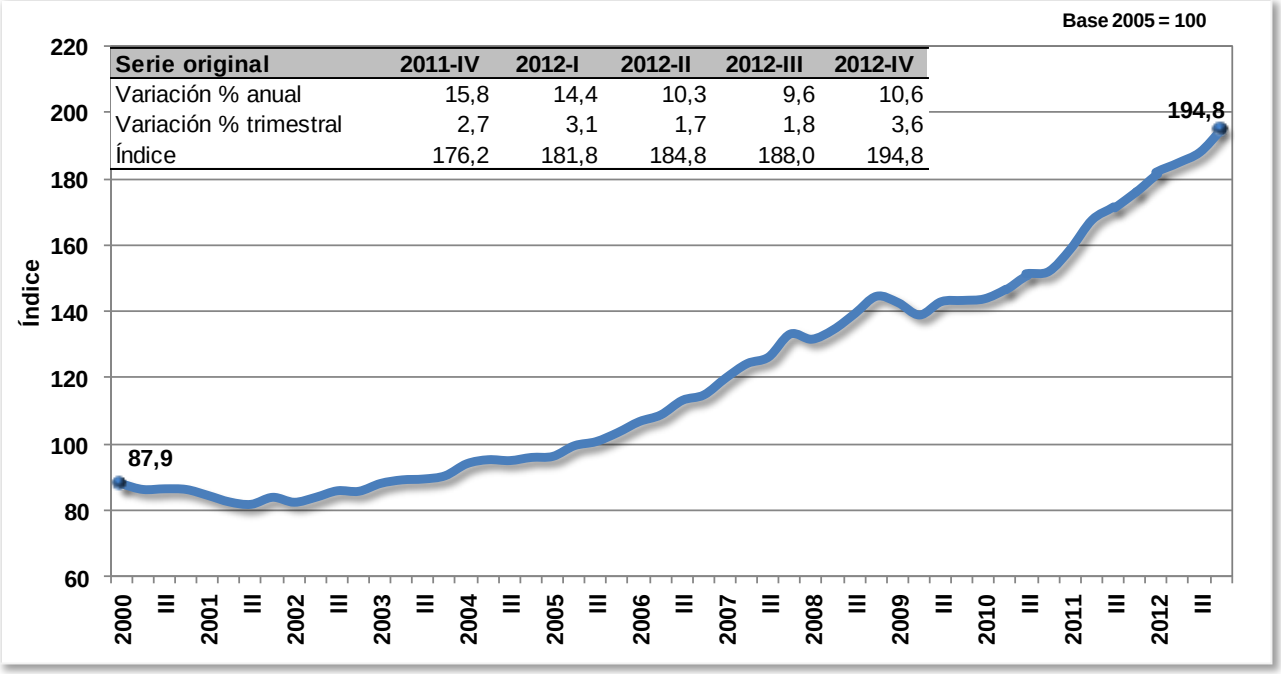

Serie original	2011-IV	2012-I	2012-II	2012-III	2012-IV
Variación % anual	15,8	14,4	10,3	9,6	10,6
Variación % trimestral	2,7	3,1	1,7	1,8	3,6
Índice	176,2	181,8	184,8	188,0	194,8

Fuente: DANE - Dirección de Síntesis y Cuentas Nacionales

Por su parte, el aumento de 3,6% en el valor agregado de los servicios de intermediación financiera, de seguros y servicios conexos durante el cuarto trimestre de 2012 respecto al trimestre inmediatamente anterior, se explica por el aumento de la producción de los servicios de intermediación financiera medidos indirectamente - SIFMI en 3,0%, de las comisiones y otros servicios de administración financiera en 6,0%, de los servicios de seguros en 6,5% y de los servicios auxiliares de la intermediación financiera en 3,5%.

2.3. INDUSTRIAS MANUFACTURERAS

2.3.1. Comportamiento anual

Durante el año 2012, la industria manufacturera decreció 0,7% respecto a 2011. En los años anteriores se registraron crecimientos de 5 % en 2011, y de 1,8 % en 2010.

Comunicado de prensa
□□□

2.3.2. Comportamiento trimestral

En el cuarto trimestre de 2012, el valor agregado de las industrias manufactureras presentó una variación de -3,1% comparada con el mismo periodo del año 2011. Así mismo, una reducción de 1,5% respecto al trimestre inmediatamente anterior. En el cuadro 18 se puede apreciar el comportamiento de los últimos trimestres en el sector industrial:

Cuadro 10
Industrias Manufactureras
2011 / III - 2012 / IV

Variación porcentual - Serie desestacionalizada

Período	Anual	Trimestral
2011 - I	5,4	2,8
II	3,8	0,2
III	6,6	0,4
IV	4,3	0,9
2012 - I	1,1	-0,4
II	-0,1	-1,0
III	-0,8	-0,3
IV	**-3,1**	**-1,5**

Fuente: DANE - Dirección de Síntesis y Cuentas Nacionales

Al comparar el cuarto trimestre de 2012 con el mismo periodo del año anterior, se observa que las actividades que registraron los mayores comportamientos negativos fueron: Preparación e hilatura de fibras textiles en -14,5; Fabricación de tejidos y artículos de punto y ganchillo con una variación de -6,7%; fabricación de productos de la refinación del petróleo con una variación de -6,5%; Fabricación de productos de caucho y de plástico con una variación de -5,7%; y la Fabricación de otros productos minerales no metálicos con una variación de -7,0%. De manera contraria, las mayores variaciones positivas fueron: elaboración de bebidas con un variación de 4,9% y la elaboración de productos lácteos con una variación de 7,4%.

Las actividades industriales que registraron los mayores comportamientos negativos en el cuarto trimestre de 2012 respecto al trimestre inmediatamente anterior fueron: Fabricación de tejidos y artículos de punto y ganchillo con una variación de -5,3; fabricación de productos de la refinación del petróleo con una variación de -2,7%; Fabricación de otros productos minerales no metálicos con una variación negativa de -3,0%.

Por el contrario, las actividades que presentaron comportamientos positivos fueron: Actividades de edición e impresión y de reproducción de grabaciones con una variación de 3,5%; Fabricación de sustancias y productos químicos con una variación de 1,1%.

Comunicado de prensa
□□□

Gráfico 8
Construcción
Variación anual 2012 / 2011

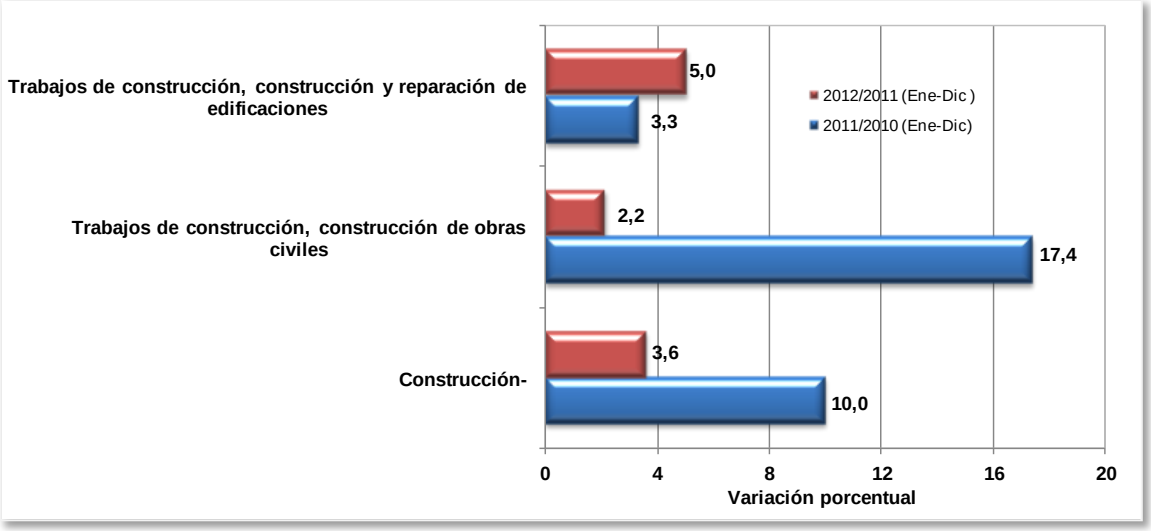

Fuente: DANE - Dirección de Síntesis y Cuentas Nacionales

2.5.1. Comportamiento trimestral

En el cuarto trimestre de 2012, el valor agregado del sector de la construcción creció 5,0% respecto al mismo periodo de 2011. Este resultado se explica por la disminución de 0,5% en obras civiles y por el crecimiento en el valor agregado de 11,8% en edificaciones.

Al comparar el comportamiento con el trimestre inmediatamente anterior, el valor agregado del sector de la construcción aumentó 10,6%. Este comportamiento se debió al crecimiento en el valor agregado de obras civiles en 0,4% y al crecimiento de la construcción de edificaciones en 22,9%.

Gráfico 9
Sector construcción
2000 / I - 2012 / IV

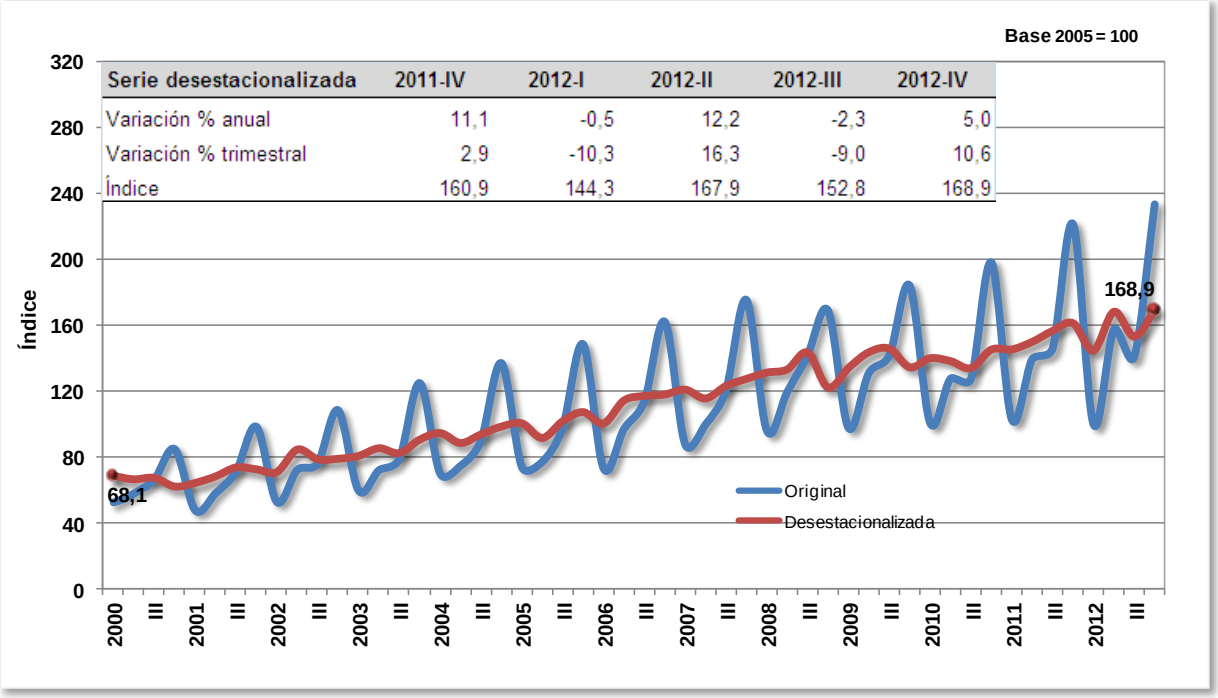

Serie desestacionalizada	2011-IV	2012-I	2012-II	2012-III	2012-IV
Variación % anual	11,1	-0,5	12,2	-2,3	5,0
Variación % trimestral	2,9	-10,3	16,3	-9,0	10,6
Índice	160,9	144,3	167,9	152,8	168,9

Fuente: DANE - Dirección de Síntesis y Cuentas Nacionales

Al comparar las cifras del sector del cuarto trimestre de 2012 respecto al mismo periodo del año anterior, se observa que la producción creció 5,4% en edificaciones residenciales y 21,0% en edificaciones no residenciales, mientras que el mantenimiento y reparación de edificaciones creció 2,8%.

Respecto al trimestre inmediatamente anterior, la producción aumentó 7,9% en edificaciones residenciales y 29,2%; en edificaciones no residenciales. Por el contrario, aumentó 1,2% el mantenimiento y reparación de edificaciones.

Al contrastar los resultados del cuarto trimestre de 2012 respecto al mismo periodo del año anterior, el área causada ó área construida creció 8,6%; por tipo de obra, se presentó el siguiente comportamiento: 10,7% crecieron las obras en proceso; 27,2% las obras paralizadas y 0,4% las obras culminadas.

Principales términos utilizados:

- **Variación trimestral:** es la variación porcentual calculada entre el trimestre de referencia y el trimestre inmediatamente anterior. Se calcula mediante el uso de series desestacionalizadas.

- **Variación anual:** variación porcentual calculada entre el trimestre del año en referencia y el mismo trimestre del año anterior.

- **Serie desestacionalizada:** aquella a la que se le han eliminado los componentes estacionales y feriados móviles. Esta serie permite comparar evoluciones entre períodos sucesivos, libre del efecto de eventos que se repiten con alguna periodicidad en el año.

Convención utilizada:

PIB: Producto Interno Bruto