

El Indicador de Confianza Empresarial –ICE para las empresas de Comercio, Industria manufacturera, Servicios y Construcción fue de 61,3 en agosto de 2021

Indicador de Confianza Empresarial –ICE Resultados para total nacional Junio de 2020-agosto de 2021

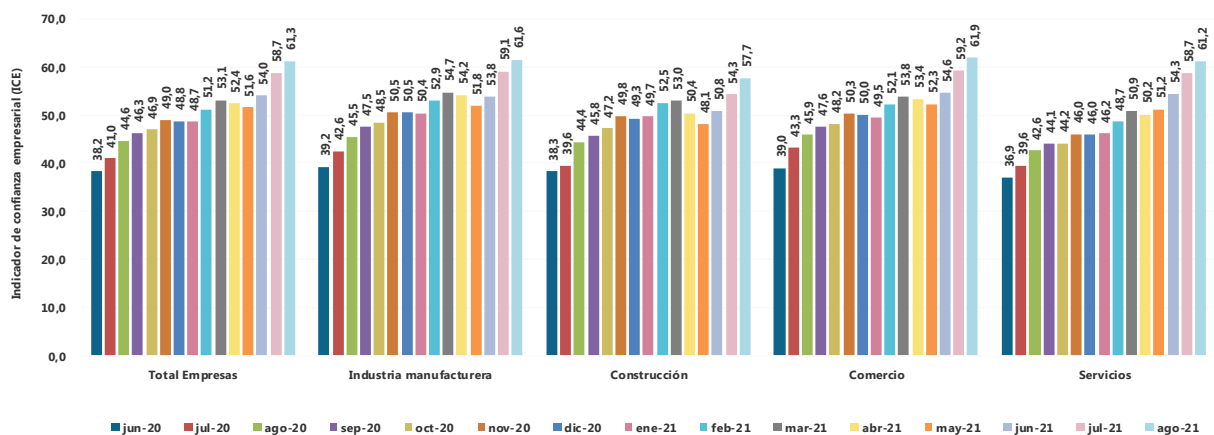

Fuente: DANE, EPE.

- Por sectores, Comercio presentó el valor más alto del ICE en agosto de 2021 (61,9), seguido de Industria manufacturera (61,6), Servicios (61,2) y Construcción (57,7).
- El 94,1% de las empresas de Comercio, Industria manufacturera, Servicios y Construcción reportaron una operación normal en julio de 2021, lo que refleja un incremento de 2,3 puntos porcentuales (p.p.) frente el mes inmediatamente anterior. Comercio, con 97,8%, registró el porcentaje más alto de empresas con operación normal; Construcción presentó la menor proporción (77,7%).
- En julio de 2021, el 13,5% de las empresas de los cuatro sectores reportaron reducción de trabajadores u horas laboradas, 9,9 p.p. menos que lo registrado en junio de 2021. Por sectores, Construcción evidenció la proporción más alta de empresas con esta afectación (19,2%), seguido de Industria manufacturera (15,4%), Servicios (13,3%) y Comercio (11,0%).

- En julio de 2021 el 38,0% del total de unidades económicas utilizó internet para la venta de productos o servicios, el 42,5% lo usó para la compra de insumos y el 70,0% utilizó internet para medios de pago.
- En agosto de 2021, el 60,7% del total de las empresas de los cuatro sectores esperaban un aumento en sus ingresos durante los próximos tres meses. En Comercio, el 63,3% de las unidades económicas esperaba contar con este incremento. En Construcción el 48,7% reportó esta expectativa.
- Para el mes de julio de 2021, el 79,9% de las empresas de los cuatro sectores tenía conocimiento de las políticas gubernamentales de apoyo al sector privado y el 59,5% había solicitado o se había beneficiado de dichas políticas.

Indicador de Confianza Empresarial –ICE

Para agosto de 2021, el Indicador de Confianza Empresarial –ICE para las empresas de Comercio, Industria manufacturera, Servicios y Construcción fue 61,3, es decir 2,6 puntos porcentuales más que lo registrado en el mes inmediatamente anterior.

Por sectores, Comercio presentó el valor más alto del ICE en julio de 2021 (61,9), seguido de Industria manufacturera (61,6), Servicios (61,2) y Construcción (57,7).

Estado de las operaciones

El 94,1% de las empresas de Comercio, Industria manufacturera, Servicios y Construcción reportó en junio de 2021 una operación normal, lo que refleja un incremento de 2,3 puntos porcentuales (p.p.) frente el mes inmediatamente anterior. Comercio, con 97,8%, registró el porcentaje más alto de empresas con operación normal; Construcción presentó la menor proporción (77,7%).

Porcentaje de empresas con operación normal

Según sectores

Abril de 2020-julio de 2021

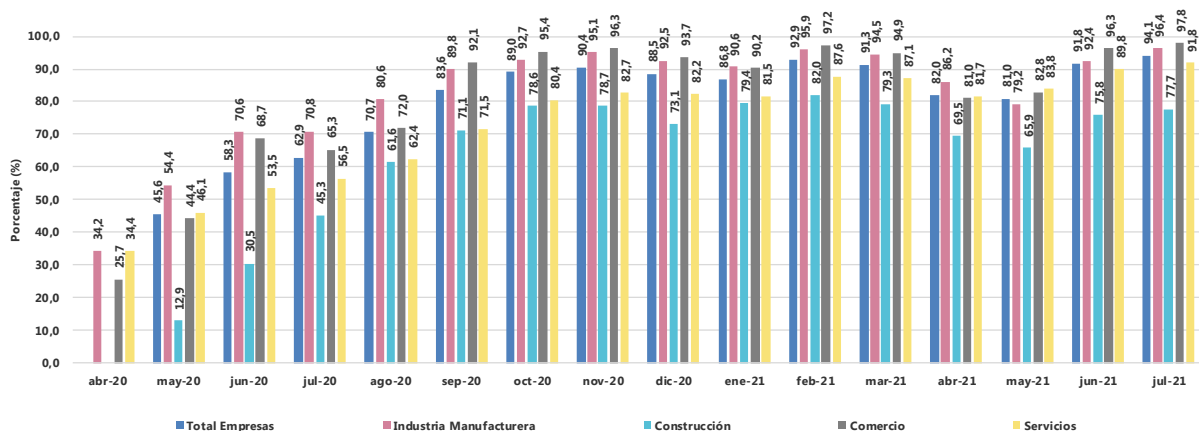

Fuente: DANE, EPE.

Canales de afectación

En julio de 2021, el 13,5% de las empresas de los cuatro sectores reportaron reducción de trabajadores u horas laboradas, 9,9 p.p. menos que lo registrado en junio de 2021. Por sectores, Construcción evidenció la proporción más alta de empresas con esta afectación (19,2%), seguido de Industria manufacturera (15,4%), Servicios (13,3%) y Comercio (11,0%). El 11,3% del total de las empresas reportó problemas en el aprovisionamiento de insumos y el 19,5% registró una disminución en la demanda de sus productos o servicios.

Canales de afectación de las empresas: porcentaje de empresas que reportaron disminución en la demanda por sus productos o servicios

Según sectores

Abril de 2020-julio de 2021

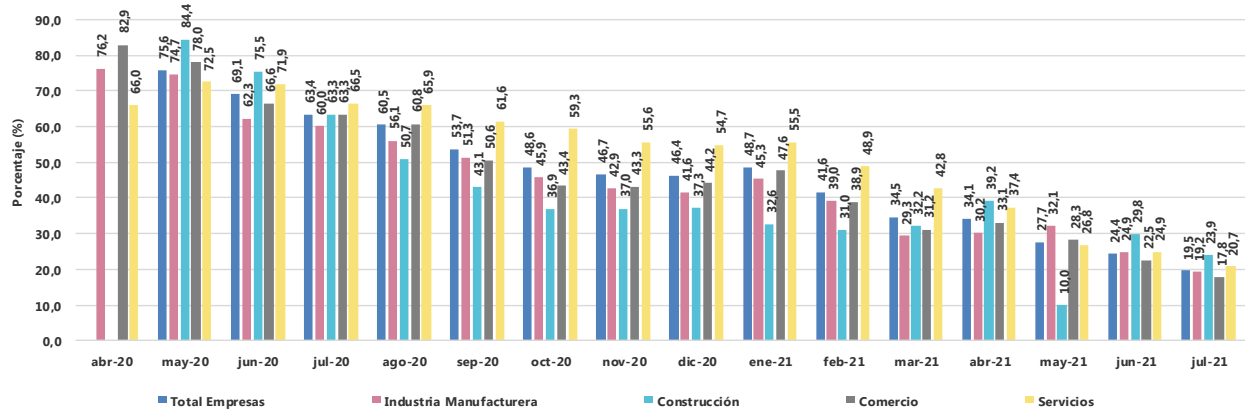

Fuente: DANE, EPE.

Por otra parte, en julio de 2021, el 15,7% de las unidades económicas de los cuatro sectores reportó dificultades en el acceso a servicios financieros, lo que representa una reducción de 0,9 p.p. en comparación con junio de ese mismo año; en Construcción, el 30,6% de las empresas reportó esta dificultad, así como el 10,9% de aquellas en Comercio.

Por último, el 31,9% del total de empresas sostuvo haber presentado una disminución en el flujo de efectivo en julio de 2021. En el mes inmediatamente anterior, dicha proporción fue 36,5%.

Mecanismos de ajuste

De acuerdo con la Encuesta Pulso Empresarial, el 44,1% del total de las empresas de los cuatro sectores utilizaron internet en julio de 2021 como mecanismo de ajuste para promover el trabajo en casa.

De igual manera, en julio de 2021 el 38,0% del total de unidades económicas utilizó internet para la venta de productos o servicios, el 42,5% lo usó para la compra de insumos y el 70,0% utilizó internet para medios de pago.

Porcentaje de empresas que reportaron hacer uso de internet como mecanismo de ajuste para venta de productos o servicios

Según sectores

Abril de 2020-julio de 2021

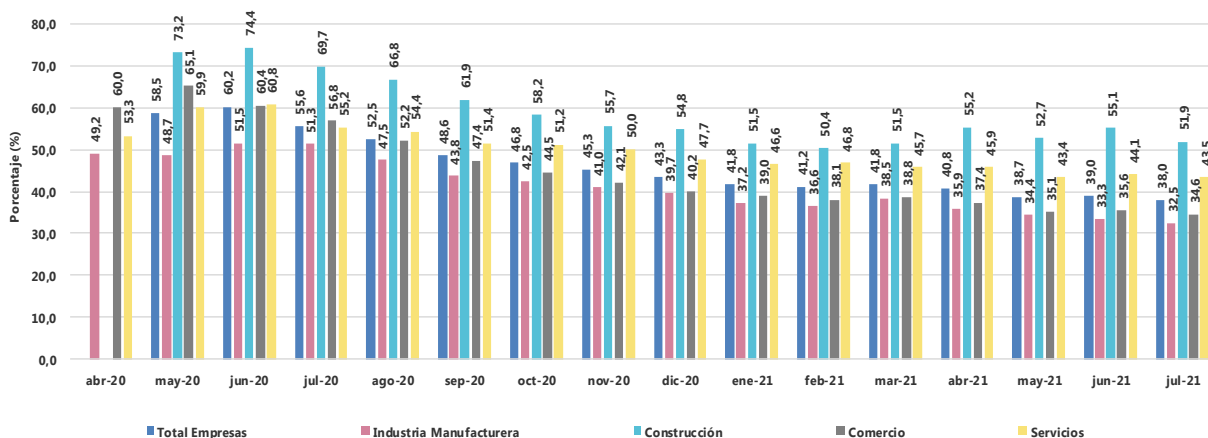

Fuente: DANE, EPE.

Así mismo, se registró que el 4,6% de las empresas de los cuatro sectores realizaron una innovación en julio de 2021 como mecanismo de ajuste para mantener la normalidad en las operaciones y en la demanda. Por sectores, Construcción presentó la mayor proporción de empresas que aplicaron este mecanismo de ajuste (9,0%), mientras que Industria manufacturera evidenció el menor porcentaje (3,5%).

Porcentaje de empresas que reportaron haber realizado una innovación como mecanismo de ajuste para mantener la normalidad en operaciones y en demanda

Según sectores

Mayo de 2020-julio de 2021

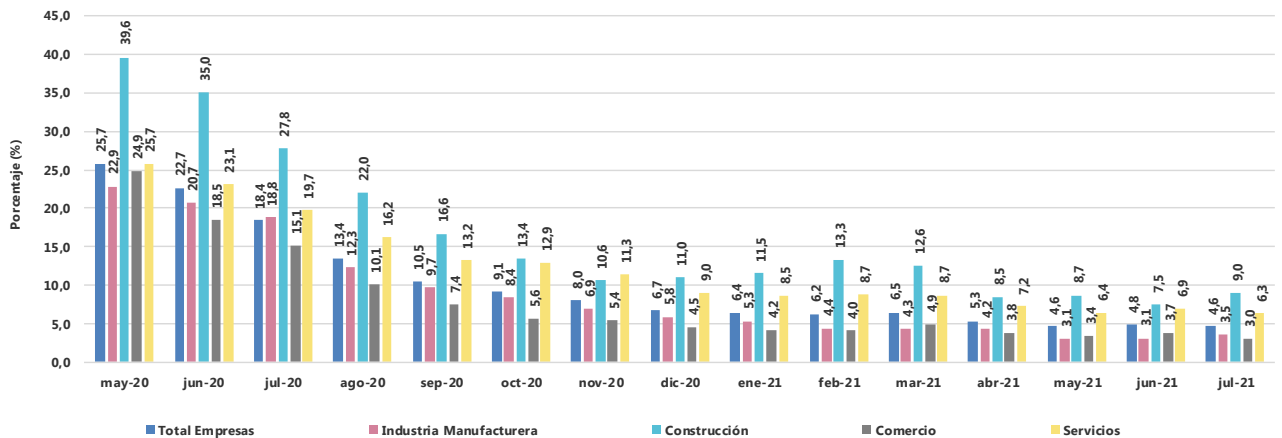

Fuente: DANE, EPE.

Adicionalmente, el 3,9% de las unidades económicas de Comercio, Industria manufacturera, Servicios y Construcción reportó un aumento en el personal trabajando en casa durante junio de 2021 en comparación con el mismo mes del año anterior.

Expectativas e incertidumbre

Por otra parte, la Encuesta Pulso Empresarial evidenció que en agosto de 2021, el 60,7% del total de las empresas de los cuatro sectores esperaban un aumento en sus ingresos durante los próximos tres meses. Desde la perspectiva de los sectores, en Comercio el 63,3% esperaba contar con este incremento, mientras que el 48,7% de las unidades económicas de Construcción reportó esta expectativa.

**Porcentaje de empresas que reportan que esperan un aumento en sus ingresos durante los próximos tres meses
Según sectores
Junio de 2020-agosto de 2021**

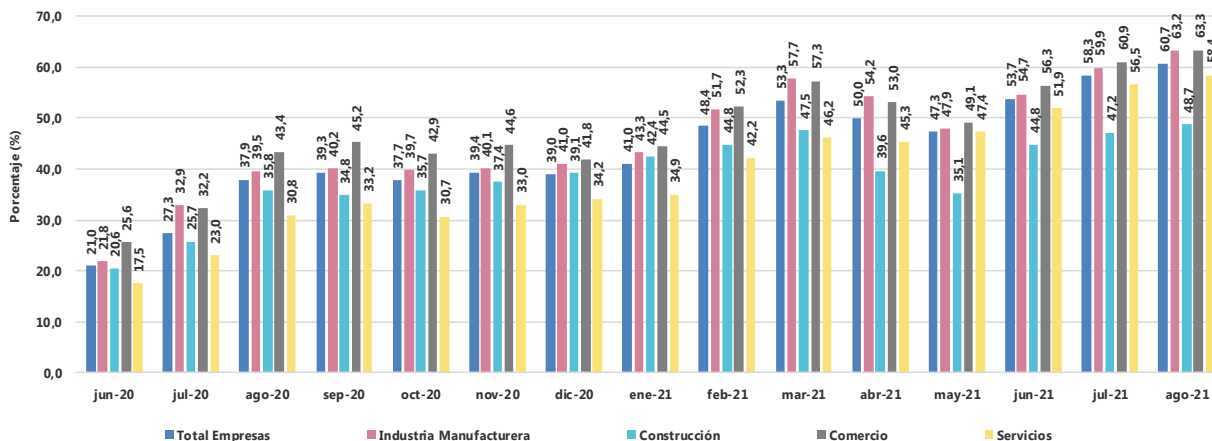

Fuente: DANE, EPE.

Por otra parte, el 65,8% del total de las empresas reportó en agosto de 2021 que esperaba estabilidad en su personal ocupado durante los próximos tres meses. Esta expectativa sube al 73,0% en el sector de Comercio y se reduce al 61,0% en Construcción.

El 18,3% de las unidades económicas de los cuatro sectores sostuvo en agosto de 2021 que esperaba retrasarse en el pago de sus pasivos pendientes durante el mes siguiente; por sectores, el 29,5% de las empresas de Construcción reportó esta expectativa, frente al 13,8% de las de Comercio.

Conocimiento, solicitud y beneficio de políticas gubernamentales de apoyo

Según la Encuesta Pulso Empresarial, en agosto de 2021, el 79,9% de las empresas de los cuatro sectores tenía conocimiento de las políticas gubernamentales de apoyo al sector privado y el 59,5% había solicitado o se había beneficiado de dichas políticas.

Porcentaje de empresas que han solicitado o se han beneficiado de políticas gubernamentales de apoyo al sector privado

Según sectores

Mayo de 2020-agosto de 2021

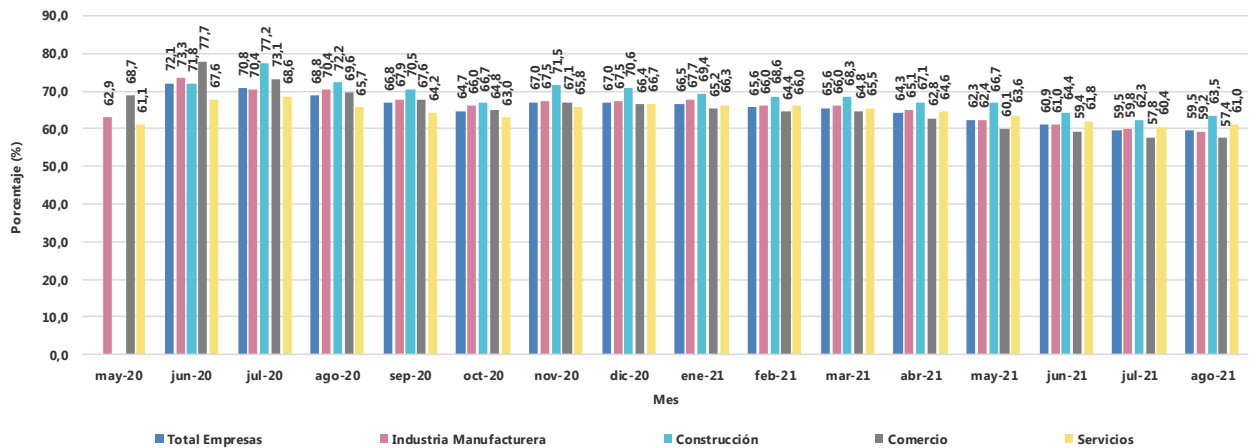

Fuente: DANE, EPE.

Acerca de Encuesta Pulso Empresarial

La Encuesta Pulso Empresarial fue creada por el DANE con el apoyo del Banco Mundial, el Banco Interamericano de Desarrollo -BID y el Banco de Desarrollo de América Latina -CAF, con el objetivo de medir el impacto de la emergencia económica, social y ambiental causada por el COVID-19 en las actividades económicas de las empresas y para hacer seguimiento a sus mecanismos de ajuste y gestión.

Esta encuesta permite contar con indicadores actualizados sobre:

- a. Estado de las operaciones.
- b. Canales de afectación de las operaciones y el personal ocupado.
- c. Mecanismos de ajuste implementados.
- d. Expectativas sobre el comportamiento de la economía.
- e. Percepción sobre las políticas de apoyo y beneficios acogidos por la empresa.

La encuesta Pulso Empresarial utiliza el directorio de las encuestas económicas mensuales de manufactura, comercio y servicios, y recolecta información de aproximadamente 8.400 empresas en estos tres sectores.



@DANE_Colombia



/DANEColombia



/DANEColombia



DANEColombia

Si requiere información adicional, contáctenos a través del correo

contacto@dane.gov.co

Departamento Administrativo Nacional de Estadística –DANE Bogotá, Colombia

www.dane.gov.co