

Variaciones en los precios del listado vigente de productos de primera necesidad

El Departamento Administrativo Nacional de Estadística – DANE realizó un operativo en el cual recolectó la información de productores, distribuidores y comercializadores de productos de primera necesidad para los colombianos en tiempos del COVID-19, según lo determina el Decreto 507 del 1 de abril de 2020.

En el artículo 2 de dicho decreto legislativo se estipula que *"el Departamento Administrativo Nacional de Estadística -DANE- asumirá la función de hacer seguimiento cada cinco (5) días de los precios de los listados de productos de primera necesidad de que trata el artículo 1º de este Decreto y de los precios de los insumos requeridos para la elaboración de dichos productos."*

Adicionalmente, en el mismo artículo de la referencia se menciona que el *"DANE entregará un reporte semanal a la Superintendencia de Industria y Comercio –SIC- con la identificación de eventuales variaciones significativas y atípicas en los precios de los productos en función de su comportamiento histórico."*

De acuerdo con lo anterior, el DANE realizó el ejercicio del cálculo de las variaciones diarias de los precios para el agregado de los productos de primera necesidad según el total de la cobertura lograda y departamento, por medio de un índice Laspeyres de base fija, que a su vez permite contar con las variaciones agregadas promedio diarias y las contribuciones (en puntos porcentuales) de cada registro individual a la variación.

Con el objetivo de complementar el análisis de identificación de variaciones significativas, se realizó un ejercicio a partir del cálculo de variaciones acumuladas por producto, marca empresa y municipio. Así, se busca comparar la variación acumulada de los productos, diferenciando por ciudad, para ser comparada con el promedio nacional de la variación acumulada del mismo producto.

Esto significa que si bien en el presente reporte se hacen planteamientos sobre comportamientos agregados, la información dispuesta en la página web del DANE¹, permite hacer análisis meticulosos a nivel de variaciones para marca, variedad, fuente y ciudad de comercialización del listado de artículos de primera necesidad que referencia la Resolución conjunta 078 de abril 07 de 2020.

¹ <https://www.dane.gov.co/index.php/estadisticas-por-tema/precios-y-costos/precios-de-venta-al-publico-de-articulos-de-primera-necesidad-pvpapn>

En consecuencia, a título de ilustración, se enumeran a continuación algunos resultados agregados que resultan indicativos en cuanto al comportamiento de los precios de los productos en su ciudad de comercialización.

1. Principales variaciones compuestas (por producto)

Dentro de la infinidad de posibles análisis que podrán hacerse con estos resultados, en la Tabla 1 se presentan las variaciones diarias entre el 22 y 28 de abril y en las últimas dos columnas, las variaciones acumuladas desde el 24 de abril y hasta el 28; y desde el 22 de abril y hasta el 28 (los últimos cinco y siete días, respectivamente).

Tabla 1. Variaciones compuestas por producto (abril 22 - abril 28 de 2020)

Nombre DANE	Variación diaria del precio implícito, según producto (Días de abril) (%)							Variación compuesta%	
	22	23	24	25	26	27	28	Del 24 al 28 de abril	Del 22 al 28 de abril
Papa negra	3,42	9,79	-0,41	0,53	0,04	-0,44	0,00	-0,28	13,23
Cebolla en rama	3,08	10,62	0,20	0,48	-0,90	0,08	-2,88	-3,03	10,57
Papa criolla	-5,27	10,58	0,53	0,53	0,20	-0,62	0,00	0,63	5,41
Naproxeno	-0,03	0,58	-0,09	0,13	2,29	0,27	0,03	2,65	3,22
Arveja	-0,52	-3,56	7,81	-0,24	-0,22	0,10	-0,04	7,37	3,01
Queso Campesino	0,51	-0,01	1,48	0,67	-0,22	-0,46	0,83	2,31	2,82
Ibuprofeno	0,73	-0,08	0,69	-0,11	-1,14	2,52	-0,35	1,59	2,25
Leche larga vida	0,64	0,07	0,63	0,01	-0,03	-0,26	0,20	0,54	1,26
Hidroxiclороquina	0,26	-0,67	0,67	-2,65	2,89	-0,42	1,20	1,63	1,20
Guantes para examen, no estériles	-0,24	-0,64	1,50	0,48	0,07	-0,18	-0,07	1,81	0,91
Solución o gel desinfectante a base de alcohol	-0,12	0,34	0,38	0,30	0,07	0,00	-0,16	0,59	0,80
Guantes Quirúrgicos	1,43	1,54	-2,69	0,52	1,58	-1,00	-0,53	-2,16	0,77
Azúcar refinada	0,07	0,16	-0,02	0,19	0,06	-0,46	0,35	0,11	0,35
Acetaminofén	-0,15	0,52	-0,13	0,09	-0,24	0,16	0,02	-0,10	0,26
IVERMECTINA	-0,04	-0,02	0,03	-0,59	0,69	-0,24	0,30	0,18	0,12
Respiradores con mascarilla de filtrado (mascarilla de alta eficiencia o mascarilla N95)	-0,03	0,03	0,00	0,11	-0,04	-0,02	-0,08	-0,02	-0,02
Aceite de girasol	-0,28	0,14	-0,06	0,12	0,01	-0,07	0,08	0,07	-0,06
Huevo	0,21	-0,01	-0,43	0,50	-0,11	-0,36	0,08	-0,33	-0,13
Amoxicilina	-0,07	-0,17	0,00	-0,05	0,32	-0,29	-0,01	-0,03	-0,27
Arroz para seco	0,02	-0,32	0,35	-0,08	0,02	-0,31	-0,03	-0,04	-0,34
Naranja	-16,67	20,28	0,10	-1,07	-0,35	0,66	-0,08	-0,75	-0,52
Cebolla cabezona	-4,58	5,80	-0,49	-0,98	-1,12	1,39	-0,34	-1,55	-0,61
Jabón de tocador en barra	-0,40	0,15	0,05	-0,67	0,46	-0,50	-0,49	-1,15	-1,40

Fuente: DANE, PVPAPN, 2020

Estos resultados se presentan para cada producto informado por parte de las fuentes seleccionadas por el DANE. La mayor variación acumulada durante los siete días desde el 22 y hasta el 28 de abril, se presentó en la papa negra (13,23%), en tanto el segundo producto con la mayor variación fue la cebolla en rama (10,57%).

De otro lado, la mayor variación promedio diaria observada el 28 de abril se presentó en la Hidroxicloroquina (1,20%), seguido del queso campesino (0,83%).

2. Principales variaciones compuestas (por producto y departamento)

La consulta en la Tabla 2 permite analizar el comportamiento observado en la papa criolla durante toda la semana, destacando los departamentos del Meta, Cundinamarca, Boyacá, Risaralda y Bogotá D.C., que presentan las mayores variaciones acumuladas durante la semana.

Sobresale la variación diaria de la papa criolla para los departamentos listados y presentada el 23 de abril, como por ejemplo, la evolución diaria de precios para este producto en el Atlántico, que tuvo un incremento del 20,07%²

Las veinte mayores variaciones acumuladas dentro de la semana también incluyen el comportamiento del queso campesino en Antioquia (14,80%) y Risaralda (14,69%).

² Ver archivo de Anexos

Tabla 2. Principales variaciones diarias y acumuladas, según producto y departamento (abril 22 – abril 28 de 2020)

Producto	Departamento	Variación diaria del precio implícito, según producto y departamento (%)							Variación acumulada del 22 al 28 de abril %
		22	23	24	25	26	27	28	
Papa criolla	Meta	5,00	11,11	0,00	0,00	0,00	0,00	0,00	16,67
Papa negra	Bogotá D.C.	3,97	11,00	-0,41	0,48	-0,04	-0,51	0,00	14,84
Queso Campesino	Antioquia	-1,33	0,50	1,99	14,96	-8,93	8,10	0,30	14,80
Queso Campesino	Risaralda	2,81	1,53	9,00	1,92	1,03	-1,03	-1,09	14,69
Cebolla en rama	Bogotá D.C.	3,80	12,26	-0,29	0,71	-1,23	0,12	-2,51	12,81
Papa criolla	Cundinamarca	8,22	4,11	0,00	0,00	0,00	0,00	0,00	12,67
Papa criolla	Boyacá	11,42	-0,37	-0,19	1,04	-0,98	0,05	0,00	10,90
Cebolla en rama	Antioquia	2,18	9,21	0,19	0,35	-0,32	-1,18	0,10	10,61
Arveja	Guaviare	0,00	10,59	0,00	0,00	0,00	0,00	0,00	10,59
Ibuprofeno	Córdoba	6,05	-4,65	-1,40	0,00	0,00	10,13	0,00	9,81
Arveja	Cauca	9,57	-1,05	5,15	-1,06	-0,48	3,16	-5,83	9,04
Guantes para examen, no estériles	Norte de Santander	6,97	-7,82	13,46	-0,42	0,00	-2,12	-0,35	8,66
Solución o gel desinfectante a base de alcohol	Cundinamarca	3,68	4,12	0,85	-0,91	1,24	0,16	-0,77	8,55
Papa criolla	Risaralda	-0,71	5,24	8,06	-5,29	3,65	-2,56	0,00	8,01
Arveja	Chocó	-0,20	-1,32	-0,45	0,00	0,00	0,00	10,08	7,92
Papa criolla	Bogotá D.C.	0,64	7,25	-0,30	0,97	0,01	-0,88	0,00	7,71
Arveja	Bogotá D.C.	-1,83	3,94	5,17	0,64	-0,30	-0,65	0,56	7,57
Naproxeno	Bogotá D.C.	-0,30	1,55	-0,36	0,30	5,08	0,60	-0,03	6,93
Queso Campesino	Casanare	0,85	0,84	-2,50	1,28	-1,27	7,69	0,00	6,78
Queso Campesino	Valle del Cauca	0,50	0,78	3,73	1,01	-0,35	-0,30	1,11	6,59

Fuente: DANE, PVPAPN, 2020

Al comparar la variación acumulada durante la semana a partir de los registros disponibles en el PVPAPN con la máxima variación promedio histórica calculada a partir de los datos disponibles en el IPC, es posible observar que la variación semanal de la papa criolla en el Meta (16,67%) supera en 272,31 veces la máxima variación histórica semanal promedio observada en el IPC (-0,06%). Esta información puede verse en la Tabla 3:

Tabla 3. Comparación de las principales variaciones acumuladas, según producto y departamento con las máximas variaciones percibidas según el IPC (abril 22 – abril 28 de 2020)

Producto	Departamento	Variación acumulada del 22 al 28 de abril %	Variación Semanal Promedio IPC %	Variación semanal acumulada reportada / variación semanal promedio según el IPC
Papa criolla	Meta	16,67	-0,06	-272,31
Papa negra	Bogotá D.C.	14,84	0,67	22,02
Queso Campesino	Antioquia	14,80	0,09	166,66
Queso Campesino	Risaralda	14,69	0,10	141,36
Cebolla en rama	Bogotá D.C.	12,81	1,83	6,99
Papa criolla	Boyacá	10,90	-1,05	-10,37
Cebolla en rama	Antioquia	10,61	0,15	72,39
Ibuprofeno	Córdoba	9,81	0,08	125,94
Arveja	Cauca	9,04	4,88	1,85
Papa criolla	Risaralda	8,01	-0,92	-8,66
Papa criolla	Bogotá D.C.	7,71	-0,90	-8,55
Arveja	Bogotá D.C.	7,57	2,45	3,09
Naproxeno	Bogotá D.C.	6,93	0,18	38,26
Queso Campesino	Valle del Cauca	6,59	0,10	63,07
Ibuprofeno	Bogotá D.C.	6,39	0,18	35,29

Fuente: DANE, PVPAPN, 2020

Tabla 4. Comparación de variaciones acumuladas, según producto y departamento con las máximas variaciones percibidas según el IPC (abril 22 – abril 28 de 2020)

Producto	Departamento	Variación promedio diaria del precio implícito, según producto y departamento (Días de abril) %							Variación acumulada del 22 al 28 de abril %	Máxima variación semanal promedio IPC %	Variación semanal acumulada reportada / variación semanal promedio según el IPC
		22	23	24	25	26	27	28			
IVERMECTINA	Tolima	1,89	-0,37	0,00	0,00	0,00	0,00	0,00	1,52	0,00	8273
Acetaminofén	Tolima	0,19	0,18	0,05	-0,02	-0,74	0,79	0,06	0,51	0,00	2785
Amoxicilina	Tolima	-0,27	0,00	0,00	0,00	0,00	0,00	0,00	-0,27	0,00	1471
Ibuprofeno	Tolima	0,00	0,00	0,00	0,00	-3,01	3,21	0,00	0,10	0,00	567
Jabón de tocador en barra	Caquetá	2,11	-1,17	0,00	0,00	2,51	-6,40	0,00	-3,17	0,01	300
Papa criolla	Meta	5,00	11,11	0,00	0,00	0,00	0,00	0,00	16,67	-0,06	272
Huevo	Tolima	0,00	0,00	0,00	-14,29	0,00	0,00	0,00	-14,29	0,08	185
Queso Campesino	Antioquia	-1,33	0,50	1,99	14,96	-8,93	8,10	0,30	14,80	0,09	167
Papa criolla	Santander	-1,98	3,20	-2,44	1,95	-0,81	3,20	0,00	2,99	0,02	163
Queso Campesino	Risaralda	2,81	1,53	9,00	1,92	1,03	-1,03	-1,09	14,69	0,10	141

Fuente: DANE, PVPAPN, 2020

Adicionalmente, y de acuerdo con la tabla 4, las mayores diferencias entre las variaciones acumuladas semanales reportadas en PVPAPN y el IPC se presentan en la Ivermectina³ en el departamento del Tolima. Para el caso del Acetaminofén en el Tolima, la variación acumulada es 2.785 veces la máxima variación promedio semanal reportada para los productos farmacéuticos y dermatológicos en el IPC, en la ciudad capital de ese departamento.

Por su parte, la variación acumulada semanal del queso campesino en Antioquia (14,80%), es 167 veces la máxima variación semanal reportada en Medellín para ese artículo en el IPC (0,09%).

3. Principales contribuciones según fuentes, a la variación diaria promedio por producto

El 23 de abril, la papa negra presentó una variación diaria total de 9,79%, la mayor contribución por fuente se observó en Almacenes Éxito, que aportó la totalidad de la variación diaria.

³ Para este producto, la comparación se realiza con la subclase de productos farmacéuticos y dermatológicos disponible en el Índice de Precios al Consumidor.

Para el caso de la cebolla en rama, la mayor contribución a la variación total diaria del 23 de abril (10,62%) se observó en Almacenes Éxito, que aportó 9,93 puntos porcentuales a la variación total.

4. Principales contribuciones según marcas, a la variación diaria promedio por producto

Para el caso de la papa criolla, la mayor contribución a la variación total diaria del 23 de abril (10,58%) se observó en la marca propia del Éxito que aportó 5,89 puntos porcentuales a la variación.

5. Análisis estadístico a partir de la variación acumulada de la semana por producto

A partir de las distribuciones de la variación acumulada de los registros (que describe el código de barra y fuente informante), se construyen dos medidas para identificar las variaciones acumuladas que están alejadas del promedio. Una primera medida es ver los registros que están una desviación estándar alejados de la media (hacia la derecha de la distribución); la segunda, un poco más restrictiva, es mostrar los registros que se alejan dos desviaciones estándar de la media.

A manera ilustrativa, a continuación se presentan algunos ejemplos de variaciones acumuladas que están alejadas del promedio:

Gráfico 1. Distribución variaciones acumuladas por producto

Acetaminofén las 500mg tab. Ple.X100tab

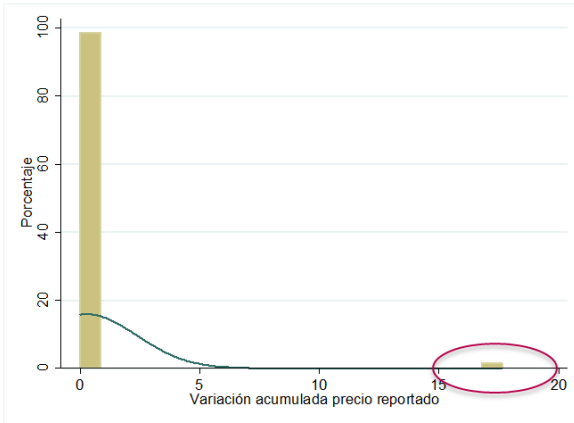

Prom bebida PAX noche acetaminofén x5nar

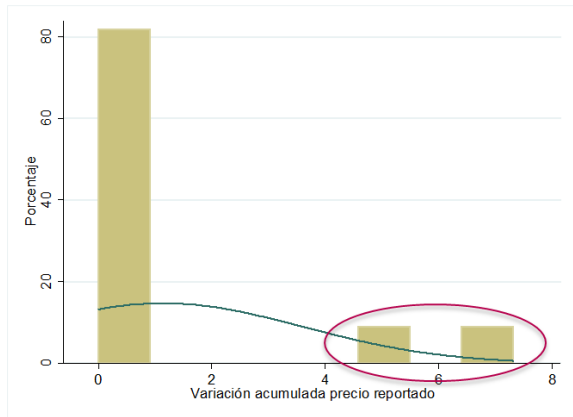

Jabón Protex limpieza profunda 3x120g

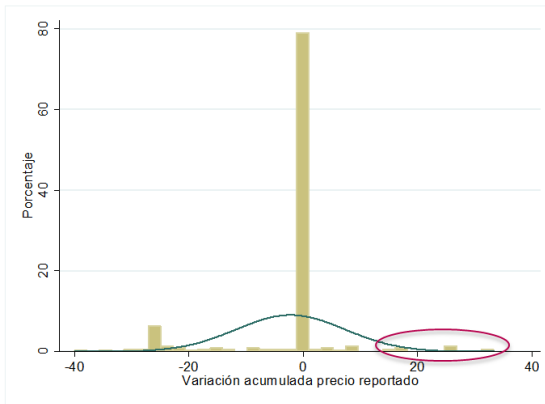

Prom Jabón Carey tocadorx375gm

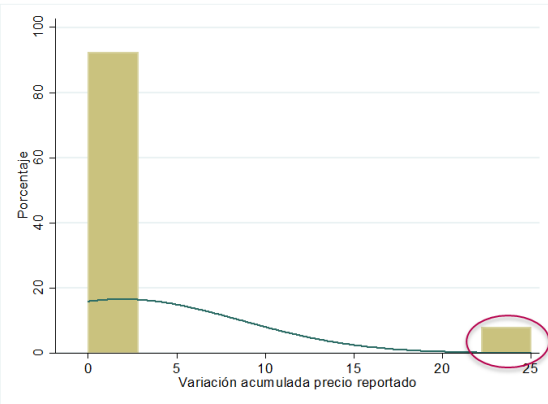

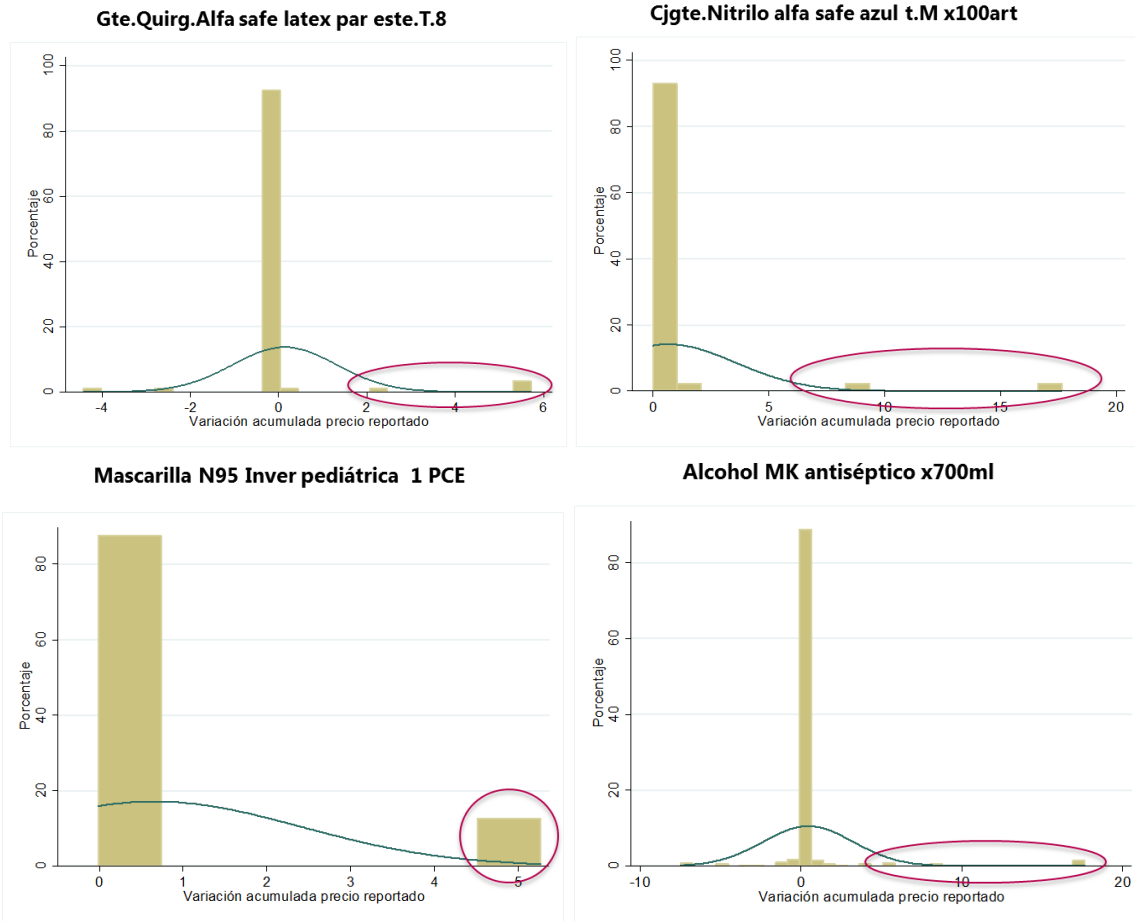

Fuente: DANE, PVPAPN, semana 22-28 abril de 2020.

A partir de los ejemplos incluidos en el gráfico 1 es posible identificar cuáles son las empresas y en qué ciudades están ofertando los productos que registraron las variaciones acumuladas más altas durante el periodo de referencia. De esta manera, en el Anexo 1 se incluye la totalidad de productos que se encuentran en las colas de la distribución de la variación acumulada, desagregadas por tipo de precio (implícito y reportado), y por número de desviaciones estándar alejadas de la media.

En la siguiente tabla se presentan los 20 productos que tuvieron mayor número de variaciones acumuladas del precio reportado que superan a la media en una desviación estándar:

Tabla 5. Productos con mayor número de variaciones acumuladas del reportado superiores en más de una desviación estándar a la media.

Nombre de producto	Número de variaciones
JABON PROTEX LIMP PROFUNDA 120G	65
LECHE ALPINA DESLACTOSADA X1L	49
AZUCAR RIOPAILA BLANCA NATURAL X 1KG	46
AZUCAR RIOPAILA MORENA X1KG	44
CAJ.LECHE ALPINA DESLACTOSADAX900MLX6UND	43
LECHE ALPINA ENTERA X900ML	42
JABON PALMOLIVE GRANADA 3X120G	40
ARROZ BLANCO DIANA X1.000G	39
JABON PROTEX AVENA 120G	39
CAJ.LECHE ALPINA ENTERA X 900ML X6UND	37
JABON JOHNSONS ALMENDRAS AVENAX330GRM	37
AZUCAR RIOPAILA SUPREMA BLANCA X2.5KG	36
AZUCAR PROVIDENCIA X2500G	35
AZUCAR SUPREMA RIOPAILA BLANCA X500G	34
JABON JOHNSONS UVA VERDEX330GRM	33
LECHE ALPINA DESLACTOSADA DESCREM.X1L	33
LECHE ALQUERIA DESLACTOSADA X1100ML	33
ALCOHOL MK ANTISEPTICO X700ML	32
ARROZ DIANA VITAMOR X3000G	32

Fuente: DANE, PVPAPN, semana 22-28 abril de 2020.

De manera complementaria, en la siguiente tabla se presentan las empresas que tuvieron mayor número de variaciones acumuladas del precio reportado que superan a la media en una desviación estándar:

Tabla 6. Empresas con mayor número de variaciones acumuladas del precio reportado superiores en más de una desviación estándar a la media.

Empresa	Número de variaciones
SUPERTIENDAS Y DROGUERIAS OLIMPICA S.A.	950
CENCOSUD COLOMBIA S.A.	468
JERONIMO MARTINS COLOMBIA SAS	318
COOPERATIVA MULTIACTIVA DE SERVICIOS SOLIDARIOS	179
ALMACENES EXITO S.A.	142
ALMACENES LA 14 S.A.	123
KOBA COLOMBIA SAS	106
CAJA COLOMBIANA DE SUBSIDIO FAMILIAR	96
SUPERTIENDAS CAÑAVERAL S.A.	87
INVERSIONES EURO S.A	58
SURTIFAMILIAR S.A.	58
CAJA DE COMPENSACIÓN FAMILIAR DEL VALLE DEL CAUCA	54
UNION DE DROGUISTAS S.A.	50
CARIBE S.A.	49
FARMATODO COLOMBIA SA	30
MAKRO SUPERMAYORISTA S.A.S	29
ALMACENES PARAISO S A	26
ESPEJO CAMARGO JOSE MARIO	25
MERCAVA S.A.	25
SUPERMERCADOS EL RENDIDOR SA.	25
COLOMBIANA DE COMERCIO S.A.	24
LUIS MIGUEL FORERO RODRIGUEZ	24
SUPERMERCADOS MAS POR MENOS S.A.S	24
MERCADO ZAPATOCA SA	22
AUTOSERVICIO LA QUINTA SOCIEDAD POR ACCIONES SIMPLI	21
COMERCIALIZADORA MONTES DE COLOMBIA SAS	21

Fuente: DANE, PVPAPN, semana 22-28 abril de 2020.

Por último, en la Tabla 7 se presentan los productos que registraron las mayores variaciones acumuladas durante el periodo de referencia. Como se puede observar, la Leche Entera Caja x 200, vendida por la Comercializadora Mercaldas S.A. en Manizales, registró una variación acumulada del precio reportado de 251,34%, mientras que el promedio nacional de la variación acumulada de ese mismo producto se ubicó en 30,15%.

Como se puede observar en la serie de precios diarios, el precio reportado de dicho producto pasó de \$800 el 24 de abril a \$2.811 el 25 de abril, para volver a su precio promedio habitual de \$800 el 27 de abril⁴. Le sigue el “Azúcar Suprema Riopaila Blanca x500G”, vendido por la misma empresa en Neira, cuya variación acumulada fue de 164,29%, mientras que ese mismo producto, en el promedio nacional, registró una variación de 0,62%. Como se puede apreciar en la serie de precios diarios, el precio reportado de dicho producto pasó de \$1.400 el 24 de abril a \$3.700.

Se invita a consultar el Anexo 1 para conocer la lista completa de productos con variaciones acumuladas superiores al promedio nacional en una y dos desviaciones estándar.

Tabla 7. Productos con mayor variación acumulada del precio reportado

Código de barras	Nombre producto	Marca	Empresa	Municipio	Variación acumulada (%)	Variación promedio acumulada del producto total nacional (%)
7705436056074	LECHE ENTERA CAJA X 200	Celema	COMERCIALIZADORA MERCALDAS S.A.	Manizales	251.34	30.15
7702127107022	AZUCAR SUPREMA RIOPAILA BLANCA X500G	Riopaila	COMERCIALIZADORA MERCALDAS S.A.	Neira	164.29	0.62
7702001044481	LECHE ALPINA DESLACTOSADA X200ML	Alpina	COMERCIALIZADORA MERCALDAS S.A.	Manizales	155.77	2.16
7702177020135	LECHE ALQUERIA ENTERA LARGA VIDA X180ML	Alquería	COMERCIALIZADORA MERCALDAS S.A.	Palestina	154.55	1.63
7702001045204	LECHE ALPINA ENTERA X 200ML	Alpina	COMERCIALIZADORA MERCALDAS S.A.	Manizales	125.28	1.16
7707179771023	ARROZ CAROLINA BLANCO X500G	Carolina	COMERCIALIZADORA MERCALDAS S.A.	Neira	100.00	4.02
7702059501028	AZUCARINCAUCAEXTRAFINABLANCONAT.X0.5KG	Incauca	COMERCIALIZADORA MERCALDAS S.A.	Palestina	100.00	2.44
7707166411253	@ ARVEJA VERDE SECA X 500 GRS.	Aburra	COMERCIALIZADORA MERCALDAS S.A.	Manizales	91.51	30.50
7707166411246	@ ARVEJA VERDE SECA X 454 GRS.	Aburra	COMERCIALIZADORA MERCALDAS S.A.	Neira	78.57	21.18
7702001045310	LECHE ALPINA DESLACTOSADA X1L	Alpina	COMERCIALIZADORA MERCALDAS S.A.	Palestina	68.29	0.61
7702010421006	JABON PROTEX HERBAL 120G	Jabon Protex Herba	COOPERATIVA MULTIACTIVA DE SERVICIOS SOLIDARIOS	Manizales	66.37	0.41
7702010410895	JAB PALMOLIVE AVENA AZUCAR MORENA 120G	Pal Aam 120G	COMERCIALIZADORA MERCALDAS S.A.	Manizales	55.05	0.18
7702010420993	JABON PROTEX MACADAMIA 120G	Jabon Protex Macar	COOPERATIVA MULTIACTIVA DE SERVICIOS SOLIDARIOS	Palmira	54.17	1.49
7702010420979	JABON PROTEX COMPLETE12 120G	Jabon Protex Comp	COOPERATIVA MULTIACTIVA DE SERVICIOS SOLIDARIOS	Neiva	52.08	0.06
7702010420986	JABON PROTEX OMEGA3 120G	Jabon Protex Omeg	COOPERATIVA MULTIACTIVA DE SERVICIOS SOLIDARIOS	Acacias	52.08	0.81
7702010420993	JABON PROTEX MACADAMIA 120G	Jabon Protex Macar	COOPERATIVA MULTIACTIVA DE SERVICIOS SOLIDARIOS	Cartago	52.08	1.49
7702010420993	JABON PROTEX MACADAMIA 120G	Jabon Protex Macar	COOPERATIVA MULTIACTIVA DE SERVICIOS SOLIDARIOS	Magangué	52.08	1.49
7702104010352	AZUCAR PROVIDENCIA BLANCA X1000G	Providencia	COMERCIALIZADORA MERCALDAS S.A.	Manizales	51.93	0.56
7702104010338	AZUCAR PROVIDENCIA MORENA NAT. X1KG	Providencia	COMERCIALIZADORA MERCALDAS S.A.	Manizales	50.29	0.72
7702014597417	ARVEJA TIERNA S/1 x 300 g	Joseph - Lalis	COMERCIALIZADORA MERCALDAS S.A.	Manizales	50.16	0.58
7702511003688	ARROZ DIANA INTEGRAL NATURAL X500G	Diana	COMERCIALIZADORA MERCALDAS S.A.	Manizales	48.80	1.16

Fuente: DANE, PVPAPN, semana 22-28 abril de 2020.

⁴ Se invita a consultar el mismo ranking con el precio implícito publicado en los anexos a este informe. En este es importante tener en cuenta que el precio implícito puede capturar las promociones, descuentos, compras con puntos, entre otros aspectos, por lo que es posible que los resultados difieran por producto.



@DANE_Colombia



/DANEColombia



/DANEColombia



DANEColombia

Si requiere información adicional, contáctenos a través del correo
contacto@dane.gov.co

Departamento Administrativo Nacional de Estadística –DANE
Bogotá, Colombia

www.dane.gov.co