

CENSO SECTORIAL DE HABITANTES DE Y EN LA CALLE Santiago de Cali 2005



República de Colombia



*Municipio de
Santiago de Cali*
SECRETARÍA DE SEGURIDAD Y CONVIVENCIA
CALLE 200 N. 100

FUNDACION



SOCIAL

República de Colombia



*Alcaldía de
Santiago de Cali*
SECRETARÍA DE DESARROLLO TERRITORIAL
Y BIENESTAR SOCIAL

Apolinar Salcedo Caicedo
Alcalde Municipal

María Cristina Zapata Ortega
Secretaria de Desarrollo Territorial y Bienestar Social de la Alcaldía de Santiago de Cali



Marco Antonio Cruz Rincón
Director Ejecutivo

Diego Luis Hurtado Anizares
Director Administrativo



Ernesto Rojas Morales
Director del Departamento

Pedro José Fernández Ayala
Subdirector

Hatsblade Gallo Mejía
Secretaria General

Carmela Serna Ríos
Directora de Censos y Demografía

Eduardo Efraín Freire Delgado
Director de Metodología y Producción Estadística

Javier Alberto Gutiérrez López
Director de Regulación, Planeación, Estandarización y Normalización

Luz Amparo Castro Calderón
Directora de Síntesis y Cuentas Nacionales

María Carolina Gutiérrez Hernández
Directora de Difusión, Mercadeo y Cultura Estadística

Nelcy Araque García
Directora de Información Geoestadística

Alfredo Almeida García
Director Territorial Suroccidental

Martha Poveda Gómez
Coordinadora de Censos y Proyectos Especiales
de la Dirección de Censos y Demografía

Comité Coordinador del Proyecto

Omar Martínez López, Secretaría de Desarrollo Territorial y Bienestar Social de la Alcaldía de Santiago de Cali

Diego Luis Hurtado Anizares, Fundación FES Social

Martha Poveda Gómez, DANE, Central

Elvira Machado Viasus, DANE, Central

Deisy Patricia Lucero Toledo, DANE, Territorial Suroccidental

Equipo Técnico DANE Central

Planeación y diseño metodológico:	Martha Poveda Gómez, Henry Gómez Pinzón
Capacitación:	Jorge Alberto Gómez Londoño, Henry Gómez Pinzón
Coordinador de la recolección de información:	Henry Gómez Pinzón
Validación, imputación y procesamiento:	Amanda Ochoa Sierra, Elcías Solano Morales
Espacialización de la información y producción de mapas temáticos:	Carlos Augusto Molina, César Maldonado Maya Orlando López Pérez, Sandra Y. Rodríguez
Asistente administrativa:	Martha Dolly Villa Farfán
Apoyo administrativo:	Nubia Rivera
Análisis de la información:	Astrid Hernández Romero, Amanda Ochoa Sierra, Henry Gómez Pinzón
Elaboración del informe:	Astrid Hernández Romero
Revisión técnica del documento:	Martha Poveda Gómez

Equipo Técnico Territorial Suroccidental DANE

Coordinadora :	Deisy Patricia Lucero Toledo
Asistente:	Yolanda Ramírez Moyano
Operativo:	Rodrigo Triviño Escobar
Diseño gráfico, corrección editorial, diagramación e impresión:	Dirección de Difusión, Mercadeo y Cultura Estadística
Fotografías Habitantes de la calle:	Periódico Q'Hubo de Cali, Raúl E. Palacios F, reportero gráfico Rafael Andrés Agudelo Niño
Habitantes en la calle:	Archivo proyecto "Niñez y juventud en situación de calle con infancia y futuro en Cali", Alcaldía de Cali, Unión Europea e Instituto Colombiano de Bienestar Familiar – ICBF Rafael Andrés Agudelo Niño

Contenido

	pág.
Presentación	9
Introducción	13
Objetivos del proyecto	17
General	17
Específicos	17
Diseño metodológico y ejecución	17
Planeación y diseño	17
Universo de estudio	17
Diseño de los instrumentos de recolección	18
Ejecución del Censo	19
Organización para la recolección	19
Actividades previas	20
Convocatoria, capacitación y selección del personal de campo	20
Recolección de la información	20
Crítica y codificación	21
Captura de la información, validación y producción de resultados	22
Resultados	25
Características demográficas	25
Tamaño y estructura de la población por sexo y edad	25
Lugar de nacimiento	26
Lugar de residencia	29
Lugar de la entrevista	33
Características educativas	37
Analfabetismo	37
Nivel educativo	38
Asistencia escolar	38
Características económicas	43
Cómo consiguen el dinero y en qué lo gastan	43
Jornada de realización de actividad económica	45
Condiciones de salud	49
Servicio de salud	49
Limitaciones permanentes	50
Consumo de sustancias psicoactivas	51
Necesidad de medicamento para enfermedades infectocontagiosas	54
La vida en la calle	59
Razones para vivir o estar en la calle	59
Lo que más les gusta de la calle	59
Tiempo que llevan viviendo en la calle o realizando la actividad económica actual	61
Convivencia en el lugar donde viven	62

	pág.
Entorno familiar de los habitantes de la calle	67
Sobrevivencia de la madre	67
Persona de la familia con quien tienen mayor contacto	67
Frecuencia de la relación con la madre	69
Lugar de residencia de la madre	69
Persona o institución de la que más apoyo reciben	70
Rechazos	72
Volumen y composición por sexo y edad	72
Motivos que impidieron la entrevista	72
Condición de acompañamiento	72
Principales conclusiones	73
Anexos	
A: Los instrumentos de recolección	77
B: Cuadros de salida	87
C: Personal para la ejecución del proyecto (Santiago de Cali)	159

Presentación

A partir de la década de los sesenta del siglo pasado, el país ha experimentado grandes cambios demográficos y de redistribución espacial de la población. De ser un país con altos niveles de crecimiento demográfico, tasas de 30 por mil en esa época, hoy pasó a una situación de estancamiento con tasas de crecimiento inferiores a 17 por mil. De un país con un 48% de población rural, se convirtió en un país con predominio de la vida en las zonas urbanas, las cuales albergan más del 72% de sus habitantes. La tercera parte de la población nacional se concentra en los 5 grandes núcleos urbanos. Estos cambios, aunados a la descomposición del núcleo familiar y al desplazamiento de la población de sus lugares de origen desde hace varias décadas, han creado condiciones propicias para el incremento de personas *de la calle* o *en la calle*, que tienen su residencia o el entorno donde se *rebuscan* la subsistencia, en el espacio público.

El conocimiento del fenómeno callejero y de su dinámica requiere de información actualizada y confiable. Su magnitud, las características básicas de la población, las reales condiciones de vida y el entorno familiar. De allí, por ejemplo, es posible deducir el presupuesto indispensable para que sean eficaces las políticas de tratamiento, prevención y reinserción de esos habitantes a su núcleo familiar y a la sociedad en general.

El DANE ha realizado, en asocio con diferentes entidades responsables de la atención de la población de y en la calle, varios estudios referidos entre los que sobresalen el *Segundo Censo Sectorial de Habitantes de la Calle de Bogotá* en 1999, el estudio de caracterización denominado *Mujeres con hijos habitantes de la calle* en Bogotá en 2000, el *Tercer Censo Sectorial de Habitantes de la Calle de Bogotá y Soacha*, en 2001 y el *Censo Sectorial de Habitantes De y En la Calle de Medellín*, en el año 2002.

La ciudad de Santiago de Cali no es ajena a la problemática del fenómeno callejero. Al aprovechar la coyuntura de la realización del Censo General 2005, el DANE, en asociación con la Alcaldía de Santiago de Cali y la Fundación para la Educación Superior –FES Social–, realizó a finales de 2005 el *Censo Sectorial de Habitantes De y En la Calle de Santiago de Cali*, cuyos resultados presentamos en este documento.

El DANE cumple así con su misión institucional y siente satisfacción de entregar al país, a la ciudadanía de Santiago de Cali, a los investigadores y planificadores sociales, el producto de este esfuerzo conjunto. Estamos seguros de su utilidad para el mejoramiento de las condiciones de vida de una población merecedora de especial atención y para evitar el crecimiento del número de personas que llegan a la calle, arrastrados por la descomposición de sus familias, la pobreza, la drogadicción y la carencia de proyectos de vida.

Agradecemos al señor alcalde de Santiago de Cali, Apolinar Salcedo Caicedo, a la Secretaría de Desarrollo Territorial y Bienestar Social de la Alcaldía de Santiago de Cali, a la Fundación FES Social, a la Fundación Samaritanos de la Calle, a la Fundación Ser Gente, a la Fundación Circo para Todos, al equipo técnico del DANE, a los encuestadores y supervisores, y a todas las personas y entidades, que de una u otra manera contribuyeron con su colaboración, dedicación y empeño, para la realización de este proyecto.

ERNESTO ROJAS MORALES

Director del DANE

Los niños y las niñas primero

En primer lugar, la niñez. La Convención sobre los Derechos de los Niños y la Constitución Política de Colombia de 1991, determinan que los Derechos de los niños y las niñas prevalecen sobre los demás.

Para que estos Derechos y su protección integral sean efectivos en el mejoramiento de los estándares de calidad de vida de los infantes, es un hecho que debe convocarse la interacción de las instituciones y la sociedad civil, con el objeto de construir contextos que posibiliten el desarrollo integral de esta parte de la población.

En este marco, la Alcaldía de Santiago de Cali para visibilizar el Plan de Desarrollo 2004-2007 en su artículo 43, hace efectiva la participación del Estado en el mejoramiento de las condiciones de vida de los niños y las niñas en situación de riesgo o vulneración, caso muy particular los infantes en situación de calle.

Para el conocimiento de este fenómeno social, se ejecutó el proyecto *Protección Integral a Niños y Niñas en Situación de Calle* y dentro de éste, el *Censo Sectorial de Habitantes De y En la Calle*, con el objetivo de conocer la magnitud de la problemática de los niños y las niñas en la ciudad, el cual fue realizado por un entidad especializada como es el Departamento Administrativo Nacional de Estadística –DANE–. La información aportada, manejada con criterios técnicos y metodológicos, permite a la municipalidad planear con sentido de corresponsabilidad, programas que garanticen el ejercicio de los Derechos de los niños y las niñas para la transformación de esta situación.

No es paradójico encontrar que la realidad presentada en la capital vallecaucana, se viva igualmente en otras instancias del orden nacional o mundial. Conocemos que en un mundo globalizado, también los problemas sociales se exportan. La exclusión y marginalidad del público infantil también entra a ser parte del concierto de las desigualdades. Los infantes no son ajenos a estas políticas, de ahí que la tarea urgente es cumplir con las metas sociales de protección a la Niñez y sus Derechos.

Al realizar estas tareas en favor de la infancia, ellas deben enfocarse a colocar a los niños y las niñas como sujetos capaces de actuar, de crear, de sentir y no como simples receptores de beneficios estatales. Es hacia este norte a donde deben apuntar las políticas estatales: a promover el desarrollo de su niñez, a despertar el ser creador que el alma de cada niño y niña tiene.

Sin duda esta situación ofrece múltiples retos y consideramos que dentro de éstos cobra especial relevancia la acción interinstitucional y ciudadana en la defensa y promoción de los Derechos de los niños y las niñas.

Esperamos con esta publicación contribuir no sólo al conocimiento de la situación padecida por los niños y las niñas de Santiago de Cali, sino que la misma nos permitirá plantear la ejecución de programas y proyectos a favor de estos infantes, de manera eficiente y oportuna para mejorarla.

Es hora de actuar frente a la inaplazable tarea, Santiago de Cali está a tono con la política pública de Niñez y la estamos cumpliendo.

Por los niños y las niñas, vamos Derechos.



APOLINAR SALCEDO CAICEDO
Alcalde de Santiago de Cali

A cerrar filas por el Derecho de los niños y las niñas

Múltiples son los factores que favorecen el crecimiento en el número de niñas y niños que viven y/o trabajan en la calle. La mayoría de éstos provienen de grupos familiares y de comunidades populares que no logran proporcionarles los satisfactores básicos y que –como resultado de una pobreza histórica– no cuentan con herramientas fundamentales para la crianza y educación; por ello son comunes las historias de maltrato, desintegración y/o abandono.

Como respuesta al incremento de estos índices en la problemática, la Alcaldía de Santiago de Cali, a través de la Secretaría de Desarrollo Territorial y Bienestar Social, ejecutó el proyecto *Atención a Niñas y Niños De y En la Calle*, a través de la Fundación FES.

El proyecto incluye entre sus objetivos, determinar el volumen y las principales características de los Habitantes De y En la Calle en la capital vallecaucana. El Censo Sectorial, realizado por el Departamento Nacional de Estadística –DANE– arroja que de una población total de 2 423 381 personas que habitan en Santiago de Cali, el 0,06% corresponde a niños y niñas en situación de calle, es decir, 1 645 infantes en edades entre los 4 y 17 años.

De éstos, la mayor parte son hombres entre los 15 y 17 años y el mayor número de mujeres en esta situación oscila entre los 10 y 14 años de edad.

Un alto porcentaje de niños y niñas se ubica en los semáforos, plazas de mercado, calles de sus barrios sin ningún cuidado y protección, expuestos a situaciones de riesgo. Tanto a la Alcaldía como entes privados aportan soluciones a esta realidad que vulnera derechos e impide un sano crecimiento en el plano espiritual y material.

Para fortuna de todos los caleños, ya se cuenta con el *Censo Sectorial de Habitantes De y En la Calle*, que al presentar cifras minuciosamente tratadas en sus procesos de recolección, crítica y digitalización, sirven de apoyo para la generación e implementación de programas o políticas enfocados a la población vulnerable aquí reseñada.

Pero hay más. El *Censo Sectorial de Habitantes De y En la Calle* no sólo se queda en cifras frías. También fue al fondo. ¿Cuáles fueron los motivos por los cuales se eligió ese estilo de vida? ¿Qué piensan? ¿Cómo influye la sociedad en ellos? ¿Cómo sobreviven? ¿De qué se enferman? ¿Cuál es su visión de futuro? Esto y mucho más se presenta en el documento que usted tiene en sus manos y que le invita a que también sea parte de la respuesta a la problemática que viven los niños y las niñas, ese futuro vulnerable y vulnerado que es la infancia.



MARÍA CRISTINA ZAPATA ORTEGA

Secretaria de Desarrollo Territorial y Bienestar Social
Alcaldía de Santiago de Cali

Introducción

El DANE tiene como misión producir y difundir información estadística estratégica para la toma de decisiones en el desarrollo económico y social del país.

En cumplimiento de su misión celebró el Convenio de cooperación 085-05 de 2005, con la Alcaldía de Santiago de Cali y la Fundación para la Educación Superior –FES– Social, con el objeto de aunar esfuerzos técnicos, administrativos y financieros para la realización del Censo Sectorial de Habitantes De y En la Calle de Santiago de Cali.

El DANE, realizó el diseño técnico, la ejecución del proyecto, la producción de resultados y el análisis de la información; la Alcaldía de Cali –a través de la Secretaría de Desarrollo Territorial y Bienestar Social– y la Fundación FES Social, aprobaron el diseño, colaboraron en la detección y ubicación de los habitantes en situación de calle, facilitaron los contactos con otras organizaciones para conseguir apoyo al Censo, e hicieron el seguimiento y la interventoría al proyecto.

Este Censo permite contar con información actualizada sobre la conformación, las características demográficas básicas, la situación social y el entorno familiar de esa población que ha hecho de la calle su lugar de residencia, o el medio para ganarse la subsistencia.

La presente publicación está dividida en tres partes. La primera corresponde a los objetivos del proyecto; la segunda, al diseño metodológico y a la ejecución del proyecto, la cual comprende las actividades de planeación, los instrumentos de recolección, las actividades previas a la ejecución del censo, la capacitación, la recolección de la información, la captura y el procesamiento de la información; y la tercera, incluye los resultados, hace un análisis de las características demográficas, educativas, económicas, las condiciones de salud, la vida en la calle y el entorno familiar de los habitantes de la calle y en la calle.

En los anexos se muestran el cuestionario censal para habitantes de la calle y la tarjeta censal para habitantes en la calle, los cuadros de resultados con la información de los habitantes de y en la calle, y el listado de las personas que trabajaron en la ejecución del censo en Santiago de Cali.



Objetivos del proyecto

General

Determinar el volumen y las principales características de los **Habitantes De y En la Calle** de Santiago de Cali, de forma tal que suministre información oportuna y confiable, para el diseño y ejecución de políticas y programas tendientes a la atención de dicha población.

Específicos

- Determinar las principales características sociodemográficas de la población en estudio: edad, sexo, lugar de nacimiento, educación, salud y ocupación.
- Proporcionar información actualizada y confiable sobre los habitantes de y en la calle, a las entidades e instituciones que trabajan con esta población, como un apoyo para sus planes y programas.
- Vincular al personal relacionado con los programas sociales sobre protección a la población en estudio en un proceso de formación como recolectores, que les proporcione elementos de cultura estadística y los familiarice con los aspectos de la investigación social.

Diseño metodológico y ejecución

Para la realización de este proyecto se conformó el Comité de Coordinación con representantes del DANE Central y de la Territorial Suroccidental, de la Secretaría de Desarrollo Territorial y Bienestar Social de la Alcaldía de Santiago de Cali y de la Fundación FES Social, el cual estuvo encargado de aprobar los diseños metodológico y operativo, también de realizar el seguimiento a las actividades de las tres grandes fases: (1) planificación y diseño, (2) ejecución y (3) análisis y difusión de resultados.

Planeación y diseño

La planeación y el diseño del proyecto fueron realizados por la Dirección de Censos y Demografía del DANE en coordinación con el equipo del Censo General 2005.

Universo de estudio

De acuerdo con los objetivos de este proyecto, el universo de estudio lo constituyen los habitantes en situación de calle, que incluye tanto a los habitantes DE la calle como a los habitantes EN la calle, definidos así:

- *Habitante DE la calle*: es la persona de cualquier edad que, generalmente, ha roto en forma definitiva los vínculos con su familia y hace de la calle su espacio permanente de vida.
- *Habitante EN la calle*: es el menor de 18 años de edad que hace de la calle el escenario propio para su supervivencia y la de su familia, el cual alterna con la casa, la escuela y el trabajo en la calle y que durante el operativo de campo, por observación, se vio pidiendo o mendigando, vendiendo o ejerciendo la prostitución en los principales corredores económicos de Santiago de Cali. Es importante resaltar que el habitante en la calle cuenta con un lugar a donde llegar: la casa de su familia, la habitación de una residencia o un pequeño hotel.

Diseño de los instrumentos de recolección

Una vez identificadas las necesidades de información provenientes de la Alcaldía de Santiago de Cali, como de la Fundación para la Educación Superior–FES– y teniendo en cuenta los anteriores censos de habitantes de la calle realizados por el DANE, se diseñaron dos instrumentos de recolección: el cuestionario censal para captar la información de los habitantes de la calle y la tarjeta censal para recolectar la información de los habitantes en la calle.

Questionario Censal para Habitantes De la Calle

Con este instrumento se recogió simultáneamente la información del censo de habitantes DE la calle y la del Censo General 2005 que se estaba realizando en ese momento en la ciudad.

Fue elaborado con las mismas especificaciones técnicas y de diseño que tiene el cuestionario de Lugares Especiales de Alojamiento, –LEA–, aplicado a la población de la calle de todo el país en el Censo General. Se conservaron las preguntas con su respectivo número y se incluyeron las referentes exclusivamente sobre habitantes de la calle, con un identificador y numeración diferentes, para que se pudiera procesar la información de los dos censos de manera independiente (Cuestionario de Habitantes De la Calle en el anexo A).

El cuestionario censal consta de:

- Un aparte de *Identificación* con la ubicación del lugar donde se realiza el censo: departamento, municipio y clase, que para este caso siempre correspondió a la clase 1, asignada por ser la cabecera municipal.
- El *Módulo de Institución*, con preguntas relativas al tipo de institución en donde se realizó el censo y a sus características, para el censo de los habitantes de la calle sólo se respondió a la pregunta 1: Tipo de Institución o establecimiento, marcando siempre la alternativa de respuesta «Lugar para alojar habitantes de la calle recogidos por la autoridad», las demás no se realizaron porque no aplicaban en esta situación.
- El *Módulo de Personas* está dividido en siete partes:
 - La primera incluye 10 preguntas, todas hechas en el Censo General 2005, sobre el nombre, el sexo, la edad, la fecha de nacimiento, el lugar de nacimiento, el lugar de residencia hace 5 años, si cambió de residencia, los motivos del cambio, la pertenencia étnica y las limitaciones permanentes de cada una de las personas; y 14 preguntas exclusivas del Censo de Habitantes De la Calle, de la HC1 a la HC14, relacionadas con el lugar donde duerme la persona habitualmente, la situación de la persona en la calle, su entorno familiar, la ayuda que le brindan, las condiciones de salud y al consumo de sustancias psicoactivas.
 - La segunda, para las personas de 3 años o más, consta de 3 preguntas relacionadas con la educación de los censados.
 - La tercera, para las personas de 5 años o más, tiene 6 preguntas relativas a la actividad económica de las personas, de la HC15 a la HC18 son exclusivas del Censo de Habitantes De la Calle.
 - La cuarta, para personas de 10 años, tiene una pregunta referida al estado conyugal de los censados.
 - La quinta, para mujeres de 12 años y más, tiene 3 preguntas relacionadas con su fecundidad.
 - La sexta, con 4 preguntas de control para saber si la persona ya fue censada y al número del certificado censal, específicas del Censo General 2005.
 - La séptima, consta de 4 preguntas, de la HC19 a la HC22, que se diligenciaron por observación, cuando las personas rechazaron la entrevista, sobre el sexo de las personas, la edad apreciada, los motivos de rechazo de la entrevista y el cómo se encontraba la persona: sola o acompañada.

Tarjeta Censal para Habitantes En la Calle

Este instrumento es un plegable en papel grueso y color azul claro que permite su diferenciación con el cuestionario de habitantes de la calle y es de fácil manejo. Incluye sólo las preguntas referidas al censo de habitantes en la calle (Tarjeta Censal para Habitantes En la Calle en el anexo A).

La tarjeta está dividida en tres partes:

- La primera, *Diligencia en todas las tarjetas* relativa a la fecha, el lugar de la entrevista y a si la persona tiene alguna discapacidad; esta parte se diligenció por observación.
- La segunda, *Datos del (la) entrevistado(a)*, incluye 20 preguntas hechas a todas las personas y sobre el sexo, la edad, el lugar de nacimiento, el lugar donde duerme la persona habitualmente, con quién vive, el consumo de sustancias psicoactivas, las condiciones de salud, la educación, la actividad económica, las razones para estar en la calle y lo que más les gusta de la calle. Incluye una pregunta de control para conocer si la persona ya fue censada como habitante en la calle y el lugar donde ello se hizo.
- La tercera, *En caso de rechazo, diligencia por observación*, consta de 4 preguntas, que se diligenciaron por observación cuando las personas rechazaron la entrevista, relativas al sexo, la edad apreciada, los motivos de rechazo de la entrevista y el cómo se encontraba la persona: sola o acompañada.

Ejecución del Censo

Organización para la recolección

Se designó como coordinador general del operativo de campo a un funcionario del DANE, con experiencia en censos de habitantes de y en la calle, quien contó con el apoyo permanente de un asistente. Se establecieron 5 coordinaciones de campo constituidas por 6 supervisores y 24 encuestadores; cada coordinador de campo se hizo responsable de una de las cinco zonas en las que se dividió la ciudad para la realización del Censo.

Diagrama 1
Estructura orgánica

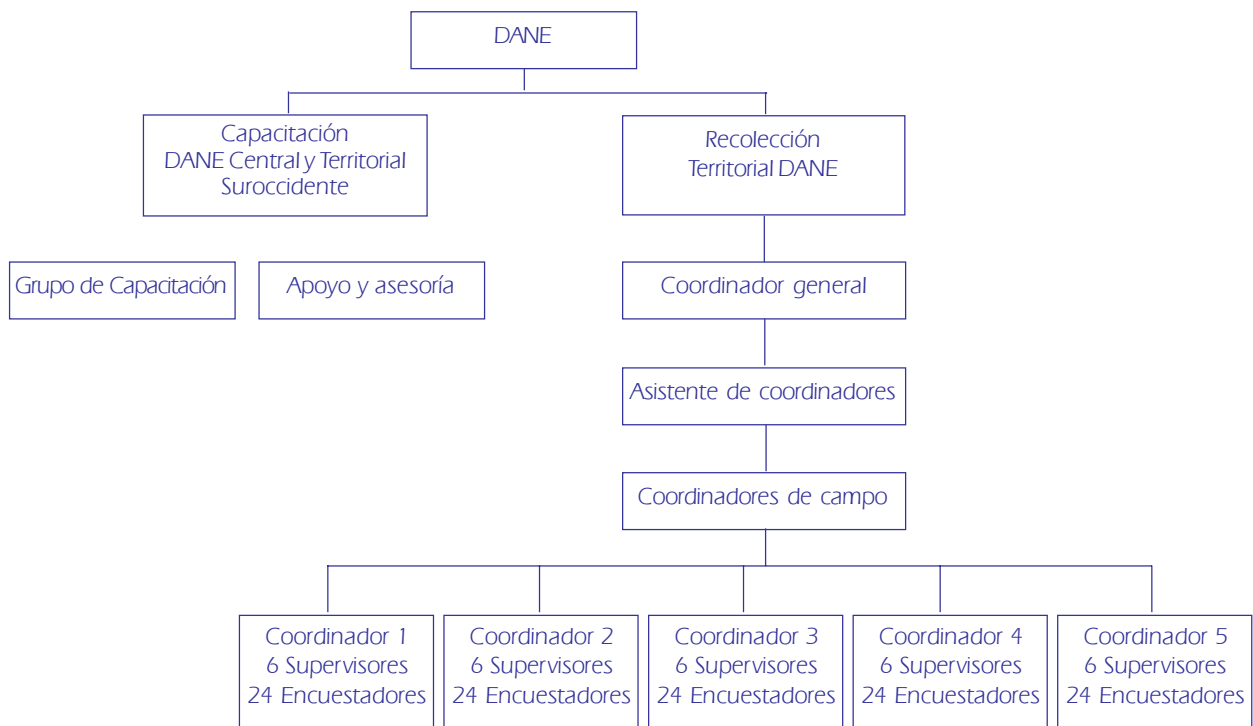

Fuente: DANE, Alcaldía de Santiago de Cali, Fundación FES Social. Censo Sectorial de Habitantes De y En la Calle. Santiago de Cali, 2005

Actividades previas

Se realizaron contactos con fundaciones, instituciones y ONG, que laboran en Santiago de Cali con habitantes de y en la calle, entre las que se destacan *la Fundación Samaritanos de la Calle*, *Ser Gente*, *Circo para Todos*, con el fin de solicitar su colaboración en la identificación de las zonas de concentración de habitantes de y en la calle, el préstamo de sitios o lugares de encuentro donde se pudiera censar de manera segura y en bloque a la población y el apoyo al operativo censal.

Con algunas de estas organizaciones, principalmente *Samaritanos de la Calle*, se realizó en las horas nocturnas la sensibilización del proyecto dentro de la población habitante de y en la calle, en la cual se informó sobre la realización del censo, sus características y la fecha, también se solicitó que les comunicaran a los compañeros del *parche* o del *cambuche* el día y la hora del censo y les avisaran que en ese momento recibirían una comida, tal como se realizó. En estas jornadas de sensibilización se hizo entrega de un refrigerio a los habitantes de y en la calle.

Personas conocedoras de las zonas consideradas de alto peligro, de difícil acceso o con una comunidad reacia a proporcionar información, colaboraron con la sensibilización de la comunidad, para minimizar posibles reacciones negativas que incidieran en la recolección de los datos.

Convocatoria, capacitación y selección del personal de campo

La Territorial Suroccidental del DANE fue la responsable de la convocatoria, la selección, la capacitación y la vinculación de los coordinadores, los supervisores y los encuestadores encargados de la recolección de la información.

Se convocaron 150 personas: 30 supervisores y 120 encuestadores, cuyo perfil incluía ser bachilleres con experiencia en trabajos con población en situación de calle; para los supervisores se exigió, además, que tuvieran algunos semestres de universidad. La convocatoria se hizo a través de las organizaciones locales; se presentaron 127 personas.

El primer curso de capacitación, correspondió a los coordinadores de campo, los cuales recibieron las orientaciones en Santiago de Cali, de dos funcionarios del DANE Central, entre el 4 y el 7 de noviembre de 2005.

Posteriormente, los coordinadores seleccionados capacitaron a los encuestadores y supervisores en las instalaciones de la Casa nro.2 de la *Fundación de Samaritanos de la Calle*, entre el 18 y el 20 de noviembre de 2005. De ellos, se seleccionaron a 111 mediante una evaluación teórico-práctica al culminar el curso, y quedó un faltante de 39 personas que se completaron con personal que estaba laborando con el Censo General, quienes fueron capacitados en el diligenciamiento del cuestionario y de la tarjeta censal de los habitantes de y en la calle, hasta completar las 150 personas requeridas para esta labor.

Recolección de la información

Identificación de zonas de concentración de habitantes de y en la calle

Para el logro de esta actividad, se contó con la participación de las organizaciones citadas anteriormente, con la experiencia de profesionales que han laborado en las diferentes investigaciones de la Territorial Suroccidental del DANE y con la colaboración de algunos habitantes de la calle ampliamente conocedores de los sitios de ubicación de los cambuches o parches; es decir, aquellos lugares donde duermen los habitantes de la calle.

Con esa información se elaboró el mapa guía de trabajo de la ciudad con la localización de los principales sitios donde se concentraban los habitantes de la calle y otro con la identificación de los principales corredores económicos con presencia de menores habitantes en la calle, para poder definir así los operativos de recolección.

Posteriormente, se dividió la ciudad en 5 zonas operativas de acuerdo con la ubicación y la concentración de la población objeto de estudio y la extensión del área por recorrer, lo que permitió su total cobertura tanto de norte a sur como de oriente

a occidente, de manera que se estuvo en aquellos sitios donde se preveía que no había habitantes de y en la calle o que su incidencia era mínima aunque su territorio fuera amplio.

La recolección de la información de los habitantes de la calle se realizó entre las 8 de la mañana del 26 de noviembre y las 4:30 de la mañana del 27 de noviembre. Para censarlos fueron citados a 5 puntos de la ciudad localizados estratégicamente en las 5 zonas, así:

- Zona 1: Parque San Nicolás, carrera 5 con calle 20, reforzado con la Fundación Ser Gente
- Zona 2: Casa del Samaritano, centro: carrera 12 nro. 10 - 60, reforzado con El Calvario, casa 1
- Zona 3: Santa Helena, carrera 32 con calle 19
- Zona 4: La Isla, calle 54 con carrera 5N
- Zona 5: Parque de las Banderas, calle 5 con carrera 34

En cada uno de estos sitios un grupo conformado por 1 supervisor y 4 encuestadores realizó la entrevista a las personas que llegaron. Simultáneamente, los demás grupos recorrieron cada una de las zonas en las cuales se dividió la ciudad para censar a los habitantes de la calle que no acudieron a los lugares de convocatoria.

Para garantizar la seguridad de los encuestadores en las zonas de mayor concentración de habitantes de la calle, se asignaron a dos grupos ex habitantes de la calle, que colaboraron con la *Fundación Samaritanos de la Calle*, los cuales sirvieron también de guía y apoyo para la localización de personas por censar, lo mismo que para establecer contactos, sitios y alerta sobre posibles inconvenientes que pudieran afectar el grupo de encuestadores; esto permitió entrar a censar a sitios claves como El Calvario, Sucre y El Piloto.

Los mecanismos adoptados para evitar la sobre-enumeración fueron: marcación en colores del dedo meñique y preguntas introductorias como *¿Usted ya fue censado(a) en otro lugar?* Como estrategia de sensibilización y agradecimiento, a cada habitante de la calle se le entregó un refrigerio que consistía en un plato de arroz mixto y un yogurt.

La información de los habitantes en la calle se recolectó entre el 28 y 30 de noviembre de 8 de la mañana a 10 de la noche. Igualmente, se dividió la ciudad en 5 zonas, de tal manera que fuera repartida de manera equitativa.

Los sitios en los que se encontró mayor densidad de habitantes en la calle fueron los barrios Sucre, El Calvario y San Nicolás, localizados en el centro de la ciudad, la galería Santa Helena, La Isla, la galería La Alameda y El Basuro de Navarro.

Se presentó resistencia por parte de algunas madres que se negaron a proporcionar la información de sus hijos.

Finalmente, el día miércoles 30 de noviembre, se realizó un segundo barrido por toda la ciudad para detectar aquellas personas habitantes de y en la calle que por cualquier circunstancia no hubieran sido censadas, se minimizó así la posible omisión de personas ocasionada por su constante movilidad.

Critica y codificación

El proceso de crítica y codificación se realizó durante 6 días en Santiago de Cali bajo la responsabilidad de la Territorial Suroccidental del DANE. Se contrató a 13 personas como críticos codificadores las cuales fueron capacitadas para realizar las actividades de depuración de la información y de codificación de las preguntas abiertas.

- Se revisaron los cuestionarios para asegurar la integridad de la información.
- Se verificó la consistencia de la información, haciendo cruces entre preguntas que guardan relación entre sí.
- Se asignaron los códigos de departamento y municipio a las preguntas relacionadas con las variables geográficas.
- Se asignó el código de las comunas de Santiago de Cali a las preguntas relacionadas con el lugar donde duermen habitualmente los habitantes de y en la calle y el lugar de entrevista para los habitantes en la calle.

Captura de la información, validación y producción de resultados

Una vez realizadas la crítica y la codificación de la información se procedió a grabar la información de las tarjetas y los cuestionarios censales. El programa de captura fue diseñado en Bogotá, en CSPRO, paquete estadístico que maneja grandes volúmenes de información. Las principales actividades llevadas a cabo fueron:

- Digitadores, capacitados con anterioridad, realizaron en Santiago de Cali, la captura de la información bajo la coordinación directa del funcionario contratado para diseñar e implementar dicho programa.
- Se diseñaron normas de validación, consistencia e imputación de las variables con el fin de corregir errores o faltas de información en las tarjetas y cuestionarios.
- Se hizo una recodificación de las preguntas con respuestas abiertas: *Otro, ¿cuál?*, y se incluyeron algunas en las categorías de respuestas ya existentes.
- Se diseñaron los cuadros de resultados básicos con las variables de los cuestionarios y las tarjetas.
- La información grabada fue validada y depurada con el fin de obtener datos confiables y consistentes.
- Se produjeron 31 cuadros con los resultados de la información de los habitantes de la calle y 23 con la de los habitantes en la calle (anexo B).

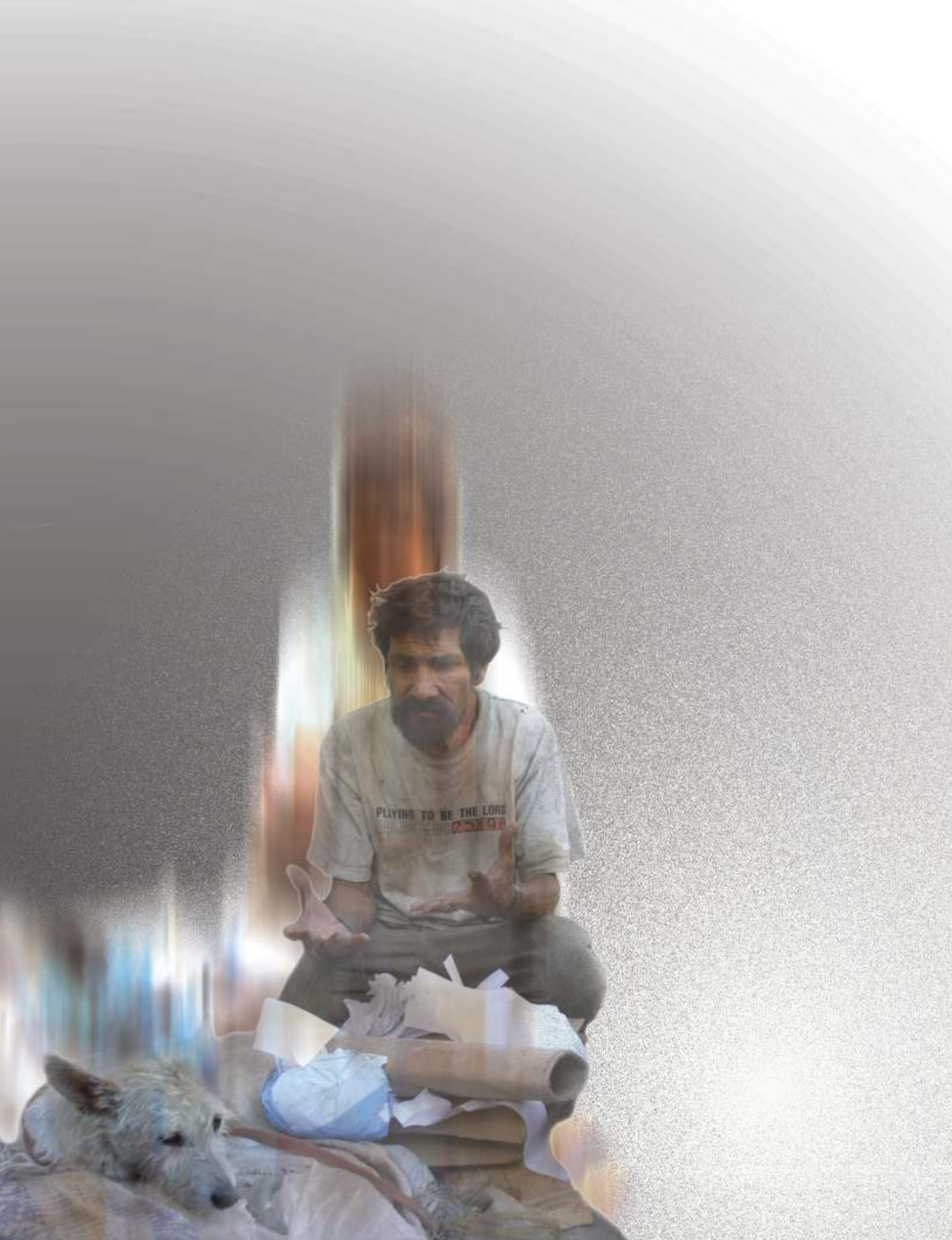

Resultados

Características demográficas

Tamaño y estructura de la población por sexo y edad

Se censaron en total 3 620 personas en situación de calle, de las cuales, 1 975 (54,6%) son habitantes de la calle y 1 645 (45,4%) habitantes en la calle.

Del total de habitantes en situación de calle, 557 (15,4%), no suministraron la información, bien por rechazo o porque no se encontraban en condiciones normales para realizar la entrevista, por estar ebrios, drogados o dormidos.

La gran mayoría de los habitantes de la calle, el 86,2%, son hombres y el 13,8%, mujeres. El *índice de masculinidad general*, la relación del número de hombres por mujeres, es igual a 626 lo que indica que por cada 100 mujeres habitantes de la calle hay 626 hombres en las mismas condiciones. En cuanto a la edad de las personas, el 1,2% de la población tiene menos de 6 años, el 9,8% tiene entre 6 y 20 años, el 66,6% se encuentra entre los 20 y los 50 años y el 22,4% tiene más de 50 años.

En lo que respecta a los habitantes en la calle, el 67,2% son hombres y el 32,8% mujeres. El *índice de masculinidad general*, es igual a 205 lo que indica que por cada 100 mujeres habitantes en la calle hay 205 hombres en las mismas condiciones, una relación mucho menor que la que se presenta para los habitantes de la calle. A medida que aumenta la edad también se incrementa la población de menores en la calle: el 7,4% de la población tiene menos de 3 años, el 18,2% tiene entre 3 y 8 años, el 42,6% entre 9 y 14 años y el 31,9% tiene entre 15 y 17 años.

En el cuadro 1 y en el gráfico 1, se observa la distribución por sexo y el índice de masculinidad, por grupos de edad, de los habitantes de y en la calle.

Cuadro 1
Habitantes* de y en la calle, por sexo e índice de masculinidad, según grupos de edad 2005

Grupos de edad (años)	Habitantes de la calle						Índice de masculinidad	Habitantes en la calle						Índice de masculinidad
	Total		Hombres		Mujeres			Total		Hombres		Mujeres		
	Total	Porcentaje	Total	Porcentaje	Total	Porcentaje		Total	Porcentaje	Total	Porcentaje	Total	Porcentaje	
Total	1 975	100,0	1 703	86,2	272	13,8	626	1 645	100,0	1 105	67,2	540	32,8	205
De 0 a 2	9	0,5	7	0,4	2	0,1	350	121	7,4	61	3,7	60	3,6	102
De 3 a 5	14	0,7	10	0,5	4	0,2	250	131	8,0	77	4,7	54	3,3	143
De 6 a 8	10	0,5	6	0,3	4	0,2	150	168	10,2	100	6,1	68	4,1	147
De 9 a 11	21	1,1	13	0,7	8	0,4	163	266	16,2	172	10,5	94	5,7	183
De 12 a 14	30	1,5	25	1,3	5	0,3	500	434	26,4	301	18,3	133	8,1	226
De 15 a 17	65	3,3	53	2,7	12	0,6	442	525	31,9	394	24,0	131	8,0	301
De 18 a 19	68	3,4	51	2,6	17	0,9	300	-	-	-	-	-	-	-
De 20 a 24	225	11,4	200	10,1	25	1,3	800	-	-	-	-	-	-	-
De 25 a 29	245	12,4	206	10,4	39	2,0	528	-	-	-	-	-	-	-
De 30 a 34	210	10,6	178	9,0	32	1,6	556	-	-	-	-	-	-	-
De 35 a 39	182	9,2	160	8,1	22	1,1	727	-	-	-	-	-	-	-
De 40 a 44	229	11,6	199	10,1	30	1,5	663	-	-	-	-	-	-	-
De 45 a 49	224	11,3	199	10,1	25	1,3	796	-	-	-	-	-	-	-
De 50 a 54	189	9,6	170	8,6	19	1,0	895	-	-	-	-	-	-	-
De 55 a 59	107	5,4	95	4,8	12	0,6	792	-	-	-	-	-	-	-
De 60 y más	147	7,4	131	6,6	16	0,8	819	-	-	-	-	-	-	-

Fuente: DANE, Alcaldía de Santiago de Cali, Fundación FES Social. Censo Sectorial de Habitantes De y En la Calle. Santiago de Cali, 2005

*Incluye los que rechazaron la entrevista.

- No aplica

Gráfico 1
Estructura de los habitantes* de y en la calle,
por sexo y grupos de edad
2005

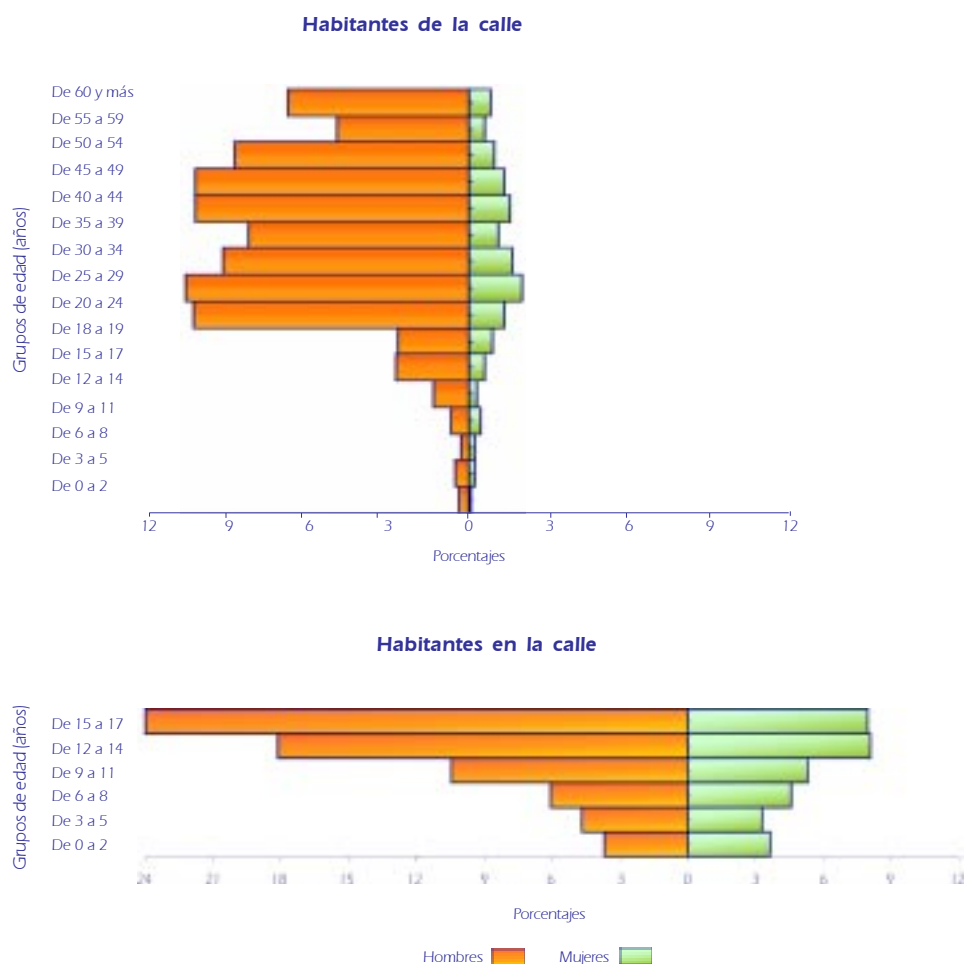

Fuente: DANE, Alcaldía de Santiago de Cali, Fundación FES Social. Censo Sectorial de Habitantes De y En la Calle. Santiago de Cali, 2005
 *Incluye los que rechazaron la entrevista.

Lugar de nacimiento

Como es de suponerse, la gran mayoría de la población en situación de calle nació en el departamento del Valle del Cauca y en los departamentos aledaños.

Entre los habitantes de la calle el 68,6% nació en Valle del Cauca; el 5,5%, en Cauca; en Antioquia, el 4,3%; en Risaralda, el 3,1%; en Nariño, el 3%; en Caldas, el 2,8%; en Quindío, el 2,4%; en Tolima y Bogotá, el 4%; y en el resto de los departamentos, el 6,7%. Únicamente 8 personas (0,5%) nacieron en otro país. Estos datos indican que hubo un desplazamiento significativo de habitantes de la calle desde el eje cafetero y de Antioquia a Santiago de Cali (cuadro 2 y gráfico 2).

En cuanto a los habitantes en la calle, la proporción de nacidos en el Valle del Cauca es mayor (73,5%), en el departamento del Cauca nació el 6,4%; en Nariño, el 3,9%; en Tolima, el 2%; en Cesar, el 1,8%; en Antioquia, Chocó, Caldas y Risaralda, el 7,2%; y en el resto de los departamentos, el 5% (cuadro 2 y gráfico 2).

Cuadro 2
Habitantes de y en la calle, según lugar de nacimiento
2005

Lugar de nacimiento	Habitantes de la calle*	Porcentaje	Habitantes en la calle*	Porcentaje
Total	1 636	100,0	1 427	100,0
Valle del Cauca	1 123	68,6	1 049	73,5
Cauca	90	5,5	91	6,4
Antioquia	70	4,3	24	1,7
Risaralda	50	3,1	20	1,4
Nariño	49	3,0	55	3,9
Caldas	46	2,8	20	1,4
Cesar	0	0,0	26	1,8
Chocó	0	0,0	24	1,7
Quindío	39	2,4	8	0,6
Bogotá, D. C.	34	2,1	19	1,3
Tolima	31	1,9	28	2,0
Otros departamentos	92	5,6	44	3,1
Otro país	8	0,5	11	0,8
Sin información	4	0,2	8	0,6

Fuente: DANE, Alcaldía de Santiago de Cali, Fundación FES Social. Censo Sectorial de Habitantes De y En la Calle. Santiago de Cali, 2005
 * Incluye las personas que rechazaron la entrevista.

Gráfico 2
Distribución de los habitantes* de y en la calle, por lugar de nacimiento
2005



Gráfico 2 (conclusión)

Distribución de los habitantes* de y en la calle, por lugar de nacimiento 2005



Fuente: DANE, Alcaldía de Santiago de Cali, Fundación FES Social. Censo Sectorial de Habitantes De y En la Calle. Santiago de Cali, 2005
*No incluye los que rechazaron la entrevista.

Un análisis de la distribución de los habitantes en situación de calle, nacidos en el Valle del Cauca, por municipio de nacimiento, permite observar que la mayor parte de ellos son de Santiago de Cali; siguen en orden de importancia los municipios de Buenaventura y Palmira:

- De los habitantes de la calle que son vallecaucanos, el 88,5% nació en Cali; el 5,1%, en Buenaventura; el 0,9%, en Palmira; el 0,9%, en Yumbo; y el 4,5%, en otros municipios del departamento. Respecto al sexo de las personas, el 68% de los nacidos en el Valle del Cauca son hombres y el 32%, mujeres (cuadro 3).
- Entre los habitantes en la calle que son vallecaucanos el 75,5% nació en Santiago de Cali; el 5,3%, en Buenaventura; el 4,8%, en Palmira; el 2%, en Tulúa; el 1,65%, en Guadalajara de Buga; el 1,15%, en Cartago; y el 9,6%, en otros municipios del departamento. De acuerdo con el sexo, la población vallecaucana habitante en la calle se distribuye así: el 87,8% hombres y el 12,2%, mujeres (cuadro 3).

Cuadro 3

Habitantes de y en la calle, nacidos en el Valle del Cauca, por sexo, según municipio de nacimiento 2005

Municipio de nacimiento	Total		Sexo			
	Total	Porcentaje	Hombres	Porcentaje	Mujeres	Porcentaje
Habitantes de la calle*						
Valle del Cauca	1 049	100,0	713	68,0	336	32,0
Cali	928	88,5	638	68,8	290	31,3
Buenaventura	53	5,1	35	66,0	18	34,0
Palmira	9	0,9	6	66,7	3	33,3
Yumbo	9	0,9	3	33,3	6	66,7
Otros municipios	47	4,5	30	63,8	17	36,2
Sin información	3	0,3	1	33,3	2	66,7
Habitantes en la calle*						
Valle del Cauca	1 123	100,0	986	87,8	137	12,2
Cali	848	75,5	739	87,1	109	12,9
Buenaventura	60	5,3	51	85,0	9	15,0
Palmira	54	4,8	51	94,4	3	5,6
Tulúa	23	2,0	19	82,6	4	17,4
Guadalajara de Buga	18	1,6	14	77,8	4	22,2
Cartago	12	1,1	12	100,0	0	0
Otros municipios	108	9,6	100	92,6	8	7,4

Fuente: DANE, Alcaldía de Santiago de Cali, Fundación FES Social. Censo Sectorial de Habitantes De y En la Calle. Santiago de Cali, 2005
* No incluye las personas que rechazaron la entrevista.

Lugar de residencia

Se preguntó a los habitantes en situación de calle por el lugar donde duermen habitualmente que es para el Censo el lugar de residencia de las personas; para los habitantes de la calle ese lugar puede ser la calle, un cambuche u otro lugar, mientras que para los habitantes en la calle, generalmente es una vivienda. Después de realizado el Censo se hizo un trabajo de especialización de la información con el fin de ubicar dichos lugares en las 22 comunas en las cuales se divide Santiago de Cali, y se encontró que:

- Casi la mitad de los habitantes de la calle se concentran en dos comunas, la comuna 9 (25,4%) y la comuna 3 (23%); el 7,8% reside en la comuna 2; el 6,6% en la comuna 19; el 6,4%, en la comuna 10; el 3,1%, en la comuna 8; el 2,7%, en la comuna 4; y el 6,3% se distribuye en las restantes 13 comunas; en las comunas 21 y 22 no reside ninguno. Un alto porcentaje, el 18,7%, no dio información sobre el lugar donde reside. El 72,7% duerme en la calle, el 15,6% en un cambuche y el 11,7% en otro lugar (gráfico 3 y mapas temáticos 1 y 2).
- Los habitantes en la calle se distribuyen con mayor uniformidad en toda la ciudad; el 13,9% vive en la comuna 3; el 10,7% vive en la comuna 15; el 9,1%, en la comuna 13; el 8,9%, en la comuna 20; el 6,7%, en la comuna 18; el 5%, en la comuna 1; el 4,9%, en la comuna 9; y el 26,6%, en el resto de comunas de la ciudad. En la comuna 22 reside solamente una persona. El 14,3% de los habitantes en la calle no informó la dirección de su vivienda (gráfico 3 y mapa temático 3).

Gráfico 3
Distribución de los habitantes* de y en la calle, según las comunas donde duermen 2005



Fuente: DANE, Alcaldía de Santiago de Cali, Fundación FES Social. Censo Sectorial de Habitantes De y En la Calle. Santiago de Cali, 2005
* No incluye las personas que rechazaron la entrevista.

Mapa temático 1
Habitantes de la calle, por comuna donde duermen, según sexo
Santiago de Cali, 2005

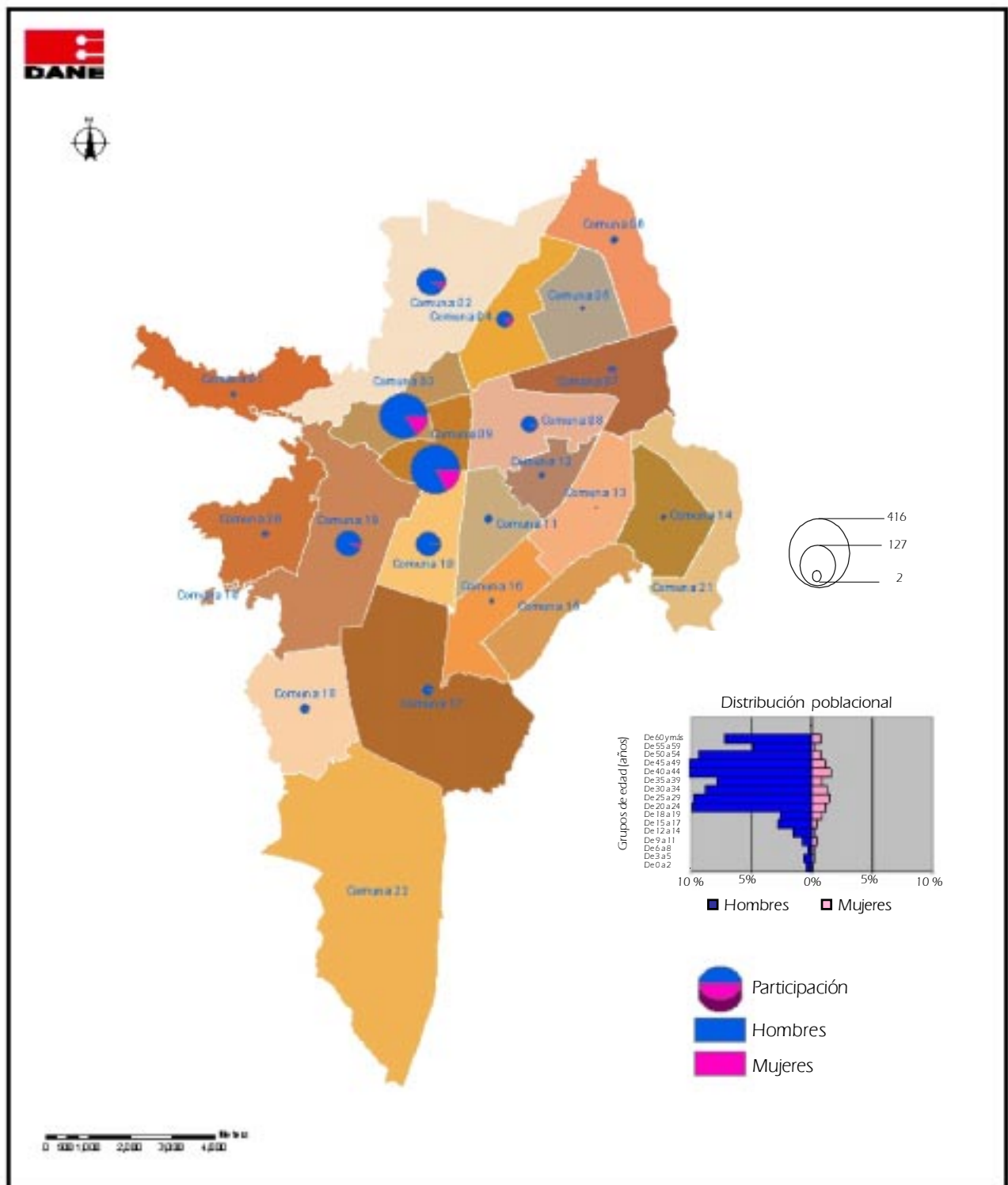

Fuente: DANE, Alcaldía de Santiago de Cali, Fundación FES Social. Censo Sectorial de Habitantes De y En la Calle. Santiago de Cali, 2005
 * No incluye las personas que rechazaron la entrevista.

Mapa temático 2
Habitantes de la calle censados, por lugar donde duermen habitualmente,
según comuna donde residen y sexo
Santiago de Cali, 2005

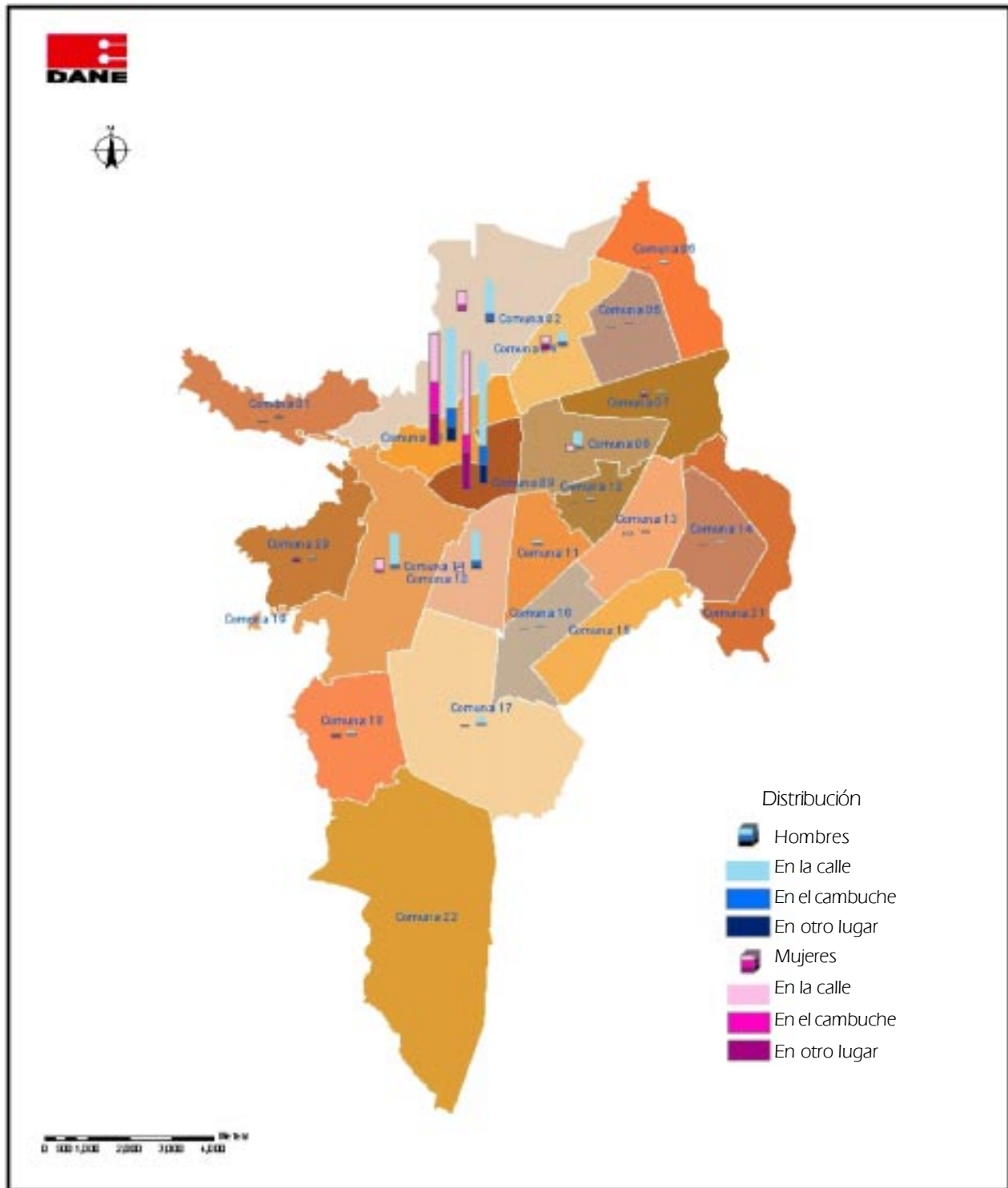

Fuente: DANE, Alcaldía de Santiago de Cali, Fundación FES Social. Censo Sectorial de Habitantes De y En la Calle. Santiago de Cali, 2005
 * No incluye las personas que rechazaron la entrevista.

Mapa temático 3
Distribución de los habitantes en la calle, por comuna donde duermen,
según sexo
Santiago de Cali, 2005

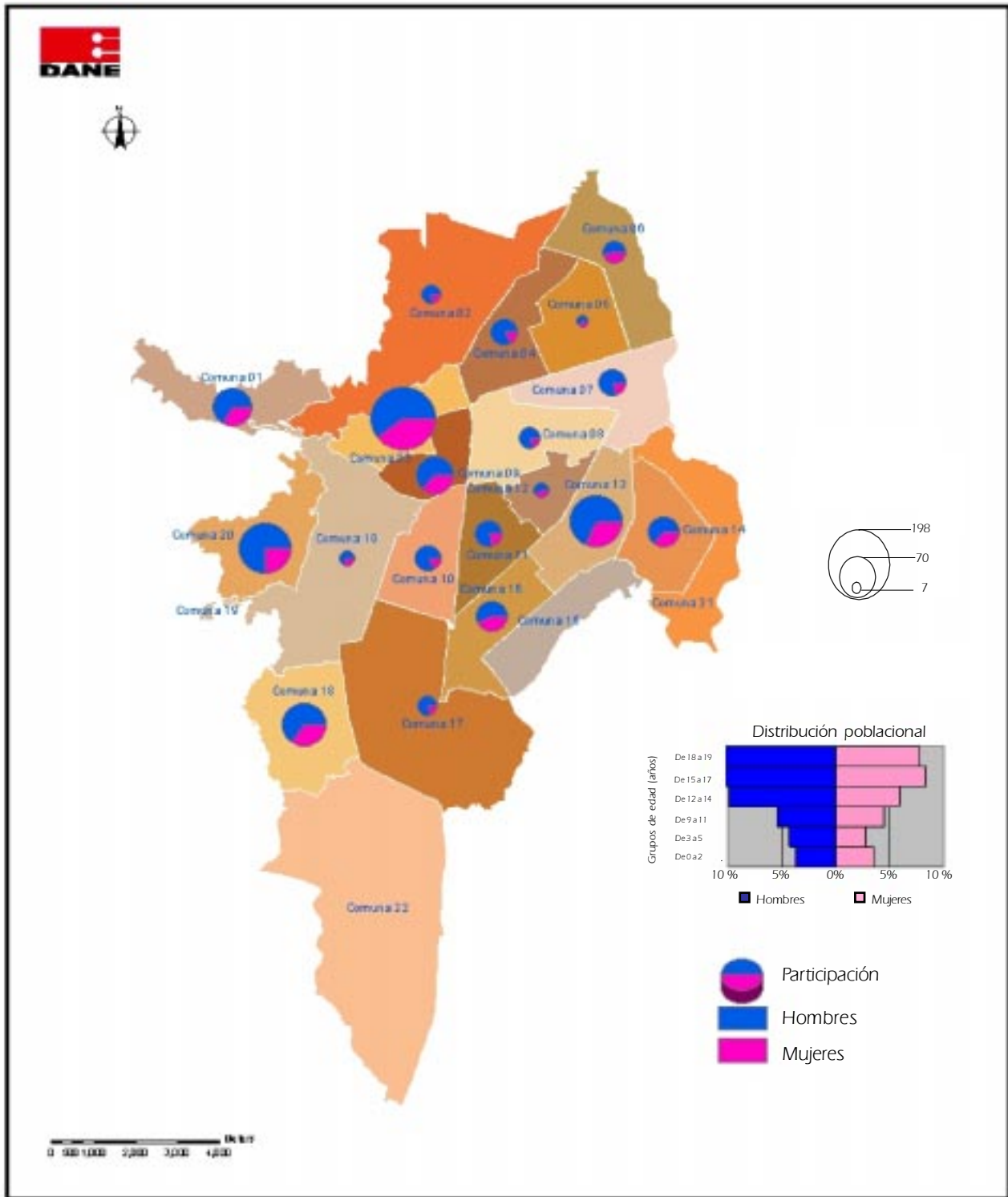

Fuente: DANE, Alcaldía de Santiago de Cali, Fundación FES Social. Censo Sectorial de Habitantes De y En la Calle. Santiago de Cali, 2005
 * No incluye las personas que rechazaron la entrevista.

Lugar de la entrevista

La gran mayoría de los habitantes de la calle fueron censados en los 5 puntos ya nombrados a donde fueron convocados. Las otras personas fueron censadas durante los recorridos por el área periférica de esos lugares.

Los habitantes en la calle, fueron censados en los lugares de atracción, donde desarrollan sus actividades cotidianas y que corresponden a los corredores económicos detectados en la fase preparatoria del Censo. Los sitios donde se encontró mayor densidad de habitantes en la calle fueron: Galería Santa Helena, La Isla, Galería La Alameda y El Basuro de Navarro. En 5 comunas se concentra el 71,5 % de los habitantes en la calle: en la comuna 2, el 24,7%; en la comuna 3, el 16,1%; en la comuna 17, el 13,7%; en la comuna 19, el 8,6%; y en la comuna 10, el 8,4%. El 27,4% se concentra en las restantes comunas. En las comunas 15, 21 y 22 no se entrevistó a ningún habitante en la calle (gráfico 4 y mapa temático 4).

Gráfico 4
Distribución de los habitantes* en la calle, según comunas donde fueron entrevistados
2005

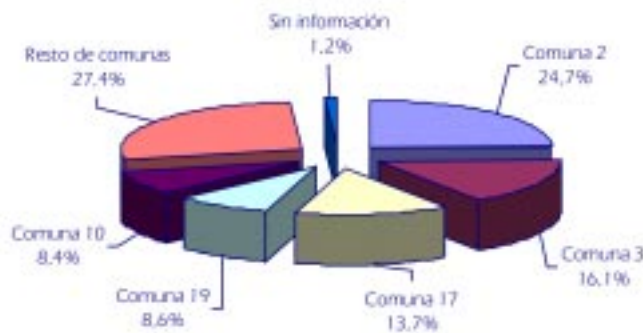

Fuente: DANE, Alcaldía de Santiago de Cali, Fundación FES Social. Censo Sectorial de Habitantes De y En la Calle. Santiago de Cali, 2005
* No incluye las personas que rechazaron la entrevista.

Mapa temático 4
Distribución de los habitantes en la calle, por comuna de la entrevista,
según sexo
Santiago de Cali, 2005

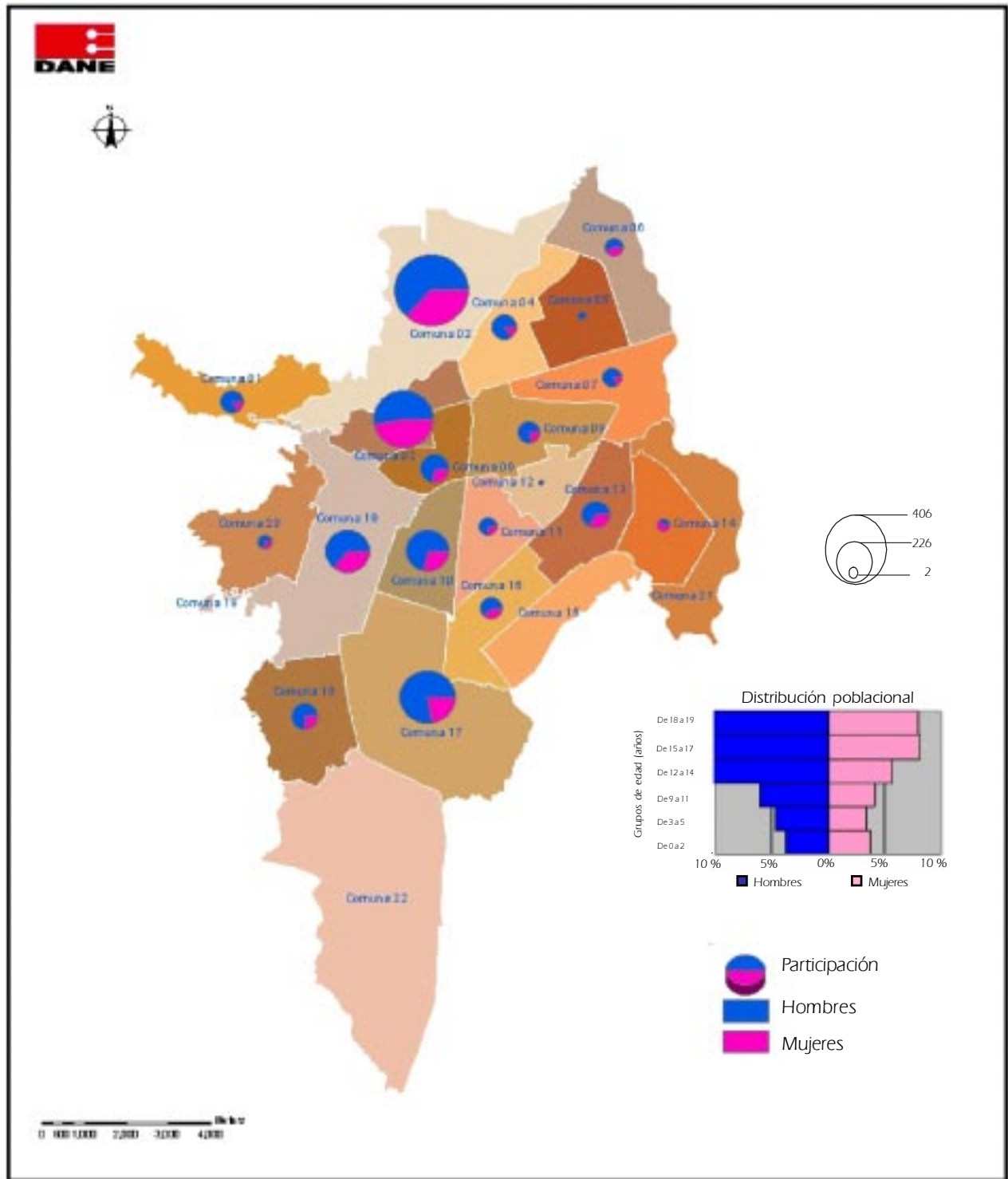

Fuente: DANE, Alcaldía de Santiago de Cali, Fundación FES Social. Censo Sectorial de Habitantes De y En la Calle. Santiago de Cali, 2005
 * No incluye las personas que rechazaron la entrevista.



Características educativas

Con el fin de establecer el nivel educativo de las personas en situación de calle, se hicieron 3 preguntas a las personas de 3 años o más sobre si saben leer y escribir, el último año de estudios alcanzado, y la asistencia escolar.

Analfabetismo

Se encontraron 312 personas habitantes de la calle, que no saben leer y escribir, 257 hombres y 55 mujeres, lo que indica que la tasa general de analfabetismo es del 19,2%, la tasa de analfabetismo para los hombres es del 18% y para las mujeres, el 27,5%. El analfabetismo es mayor en los grupos menores de edad, y disminuye a medida que aumenta la edad de las personas, las menores tasas se encontraron en los grupos de edad comprendidos entre los 25 y 44 años.

No saben leer y escribir 293 habitantes en la calle, 181 hombres y 112 mujeres, lo que corresponde a una tasa general de analfabetismo del 22,1%, del 19,9% para los hombres y del 27% para las mujeres. También en este caso, el analfabetismo desciende a medida que aumenta la edad de los habitantes en la calle (cuadro 4 y gráfico 5).

Cuadro 4

Tasa de analfabetismo de los habitantes* de y en la calle, según sexo 2005

Sexo	Habitantes de la calle			Habitantes en la calle		
	Total*	Personas analfabetas	Tasa de analfabetismo	Total*	Personas analfabetas	Tasa de analfabetismo
Total	1 627	312	19,2	1 324	293	22,1
Hombres	1 427	257	18,0	909	181	19,9
Mujeres	200	55	27,5	415	112	27,0

Fuente: DANE, Alcaldía de Santiago de Cali, Fundación FES Social. Censo Sectorial de Habitantes De y En la Calle. Santiago de Cali, 2005
* No incluye las personas que rechazaron la entrevista.

Gráfico 5

Tasa de analfabetismo de los habitantes* de y en la calle, por grupos de edad 2005



Fuente: DANE, Alcaldía de Santiago de Cali, Fundación FES Social. Censo Sectorial de Habitantes De y En la Calle. Santiago de Cali, 2005
* No incluye las personas que rechazaron la entrevista.

Nivel educativo

El nivel educativo de los habitantes en situación de calle es bajo, el 14,6% de los habitantes de la calle y el 13,8% de los habitantes en la calle, no aprobaron ningún año escolar.

En lo que se refiere a los habitantes de la calle, el 15,3% tiene quinto año de enseñanza básica primaria; el 28,1% aprobó entre los grados primero y cuarto de la enseñanza básica primaria; el 7,9% terminó la enseñanza secundaria y un 28,3% terminó alguno de los otros cinco años de ese nivel; llama la atención que el 3,9% alcanzó el nivel universitario.

El 39,3% de los habitantes en la calle que no aprobaron ningún año escolar son niños menores de 6 años que aún no han entrado al sistema educativo. El 11,3% tiene quinto año de enseñanza básica primaria; el 28,6% aprobó algún año de la enseñanza básica primaria; el 2,8% terminó la enseñanza secundaria y un 33,8% aprobó entre los grados primero y cuarto de la enseñanza básica primaria; un 3,2% terminó la enseñanza secundaria, y únicamente el 0,2% alcanzó el nivel universitario (gráfico 6).

Gráfico 6
Distribución de habitantes* de y en la calle, por nivel educativo alcanzado 2005

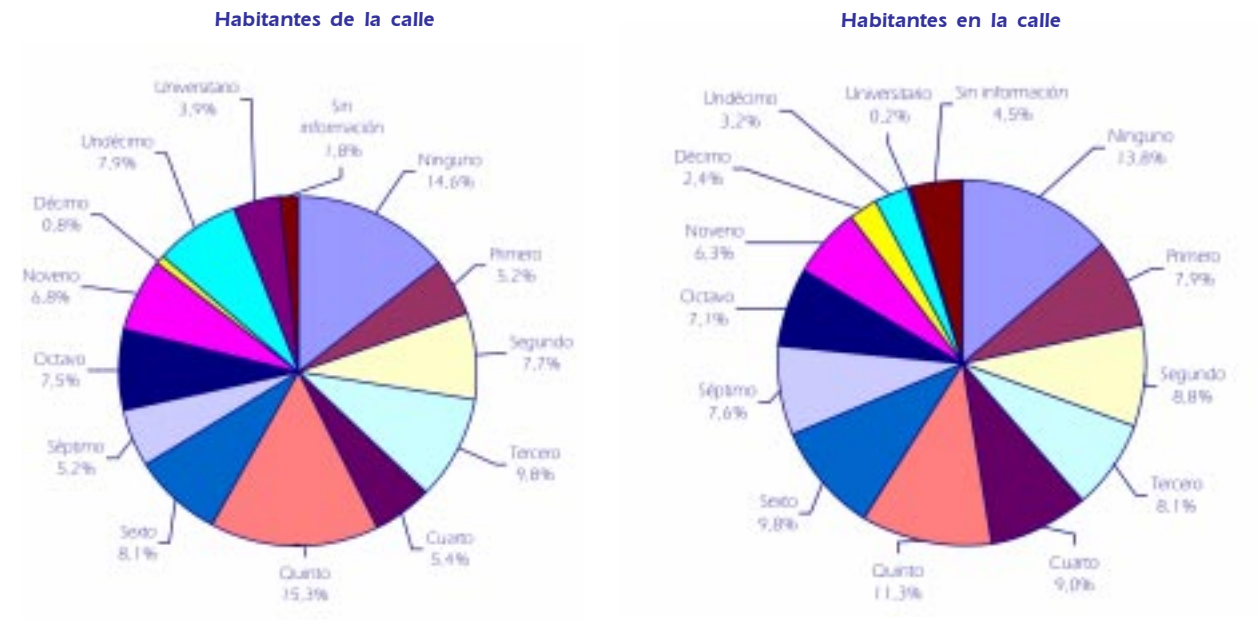

Fuente: DANE, Alcaldía de Santiago de Cali, Fundación FES Social. Censo Sectorial de Habitantes De y En la Calle. Santiago de Cali, 2005

* No incluye las personas que rechazaron la entrevista.

Asistencia escolar

Esta variable permite conocer el porcentaje de niños entre 5 y 17 años que están estudiando y el de aquellos que no lo hacen, aunque deberían asistir a algún establecimiento educativo de la educación formal.

En lo que respecta a los habitantes de la calle, la tasa de asistencia escolar es bajísima: el 2,5% de las personas. La inasistencia escolar se incrementa con la edad de las personas, la mayor asistencia, el 40% y el 35%, se presenta en las personas de los grupos de edad de 6 a 8 años y de 9 a 11 años, respectivamente. De 10 a 14 años la tasa de asistencia es del 14,3% y de 15 a 17 años es del 3,8%. Las diferencias por sexo no son significativas, el 94,7% de los hombres y el 95,5% de las mujeres no asiste a un establecimiento educativo.

El 48,9% de los habitantes en la calle asiste a un establecimiento educativo, es decir que un poco más de la mitad de las personas no lo hacen, lo cual aumenta el riesgo de que se conviertan en habitantes de la calle. La mayor asistencia se presenta en las personas de los grupos de edad de 6 a 8, de 9 a 11 y de 12 a 14 años: el 62,4%, el 65,0%, y el 59,1%, respectivamente; para el grupo de edad de 15 a 17 años, la tasa de asistencia decrece al 35,7%. Las mujeres habitantes en la calle presentan una tasa de asistencia, el 53,3%, mayor que la de los hombres, el 47% (gráfico 7).

Gráfico 7
Distribución de los habitantes* de y en la calle, menores de 18 años de edad, por grupos de edad, según asistencia escolar 2005

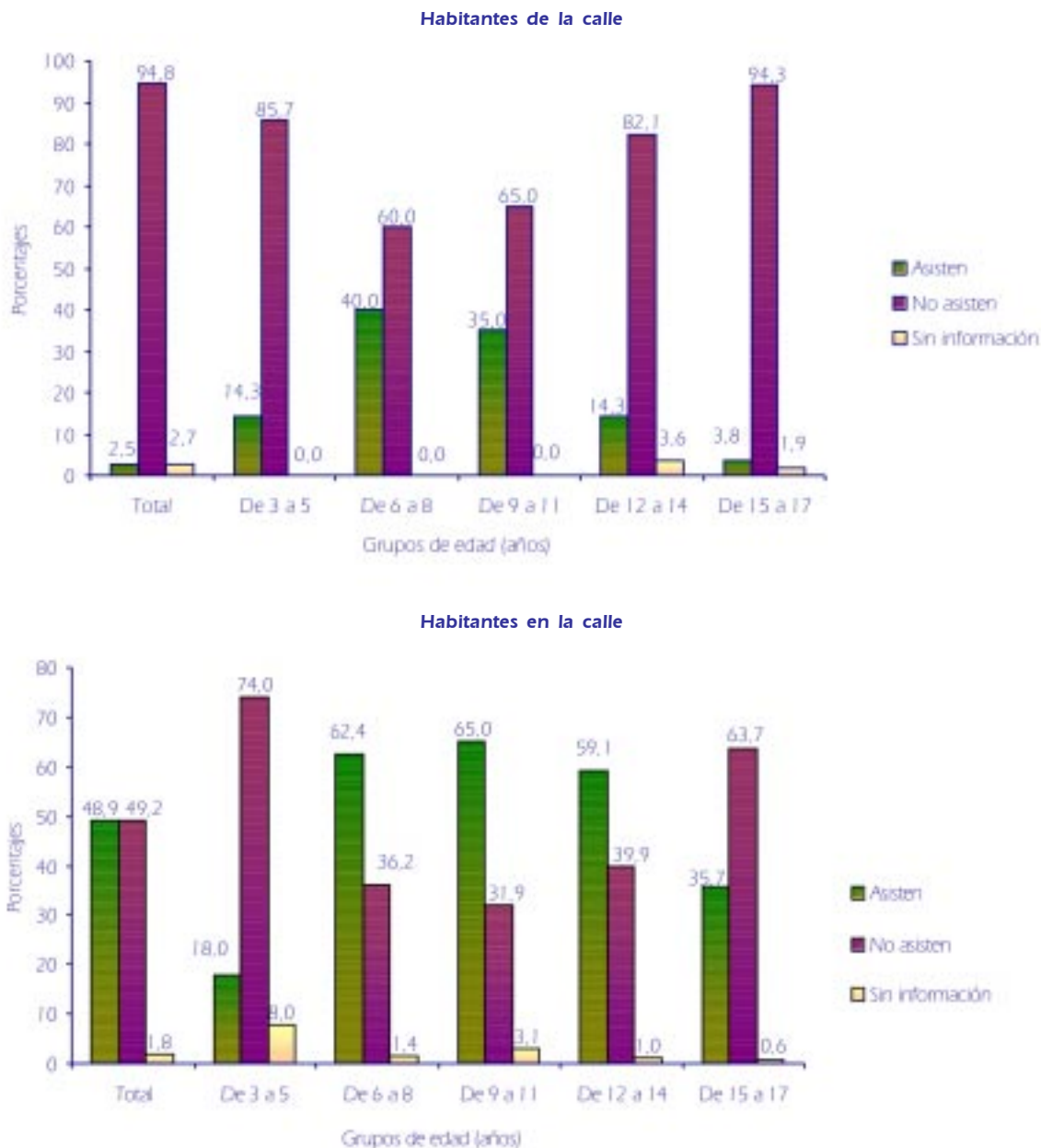

Fuente: DANE, Alcaldía de Santiago de Cali, Fundación FES Social. Censo Sectorial de Habitantes De y En la Calle. Santiago de Cali, 2005
 * No incluye las personas que rechazaron la entrevista.



Características económicas

Las actividades a las que se dedican las personas habitantes de la calle y en la calle con el propósito de conseguir dinero para su subsistencia, son diversas y tienen que ver con el entorno en el cual las desarrollan: ventas ambulantes, reciclaje, rebusque (nombre dado a actividades como robar, atracar, etc.); limpieza y cuidado de carros, pedir o mendigar, cargar o bultear y cantar o hacer malabares.

Cómo consiguen el dinero y en qué lo gastan

La mayoría de los habitantes de la calle, el 42,2%, consigue principalmente el dinero reciclando; el 13,9% en el rebusque; el 12,1%, vendiendo en la calle; el 10%, pidiendo o mendigando; el restante 21%, se dedica a actividades como cuidar carros, limpiar parabrisas, cargar y bultear, entre otras.

Las ventas ambulantes, constituyen la principal fuente de dinero para el 51,1% de los habitantes en la calle; el 9%, lo consigue pidiendo o mendigando; el 6,8%, limpiando parabrisas; el 6,3%, cantando o haciendo malabares; el reciclaje tiene una importancia menor que para los habitantes de la calle; el 4,5%, consigue el dinero de este modo; y un 3,5% ya se inicia o está en las actividades del rebusque; el 1,9% declaró dedicarse a ayudar a los padres o familiares; los demás se dedican a actividades como cuidar carros, limpiar parabrisas y, en menor medida, cargar, bultear, o carretillar (gráfico 8).

Entre hombres y mujeres habitantes de la calle existen diferencias de género importantes en las actividades que realizan:

- La mayoría de los hombres son recicladores.
- Las mujeres son más vendedoras que los hombres.
- También las mujeres piden y mendigan más que los hombres.
- Las mujeres no cuidan carros, ni cargan, ni bultean. Estas actividades son propias de los hombres.

Gráfico 8
Distribución de habitantes* de y en la calle, por modo como consiguen dinero 2005



Gráfico 8 (conclusión)

Distribución de habitantes* de y en la calle, por modo como consiguen dinero 2005

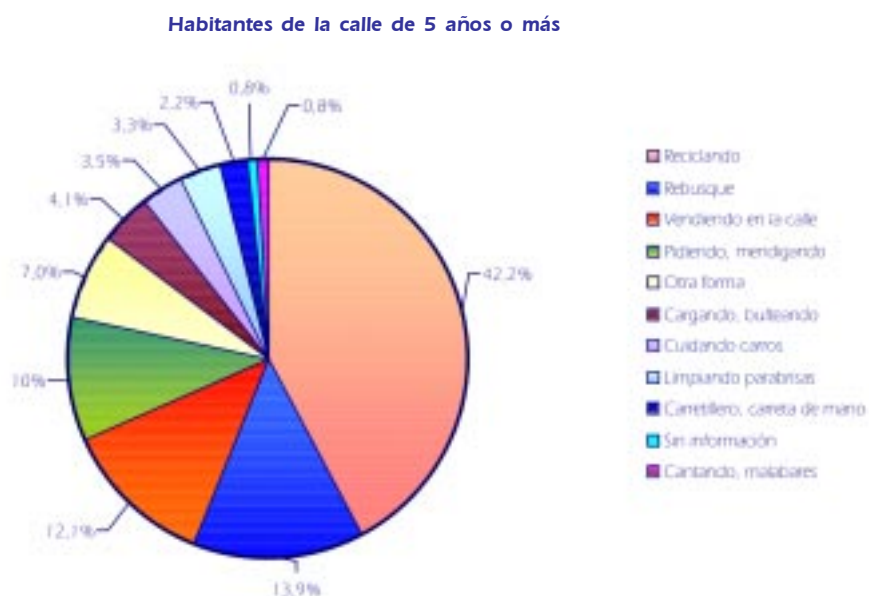
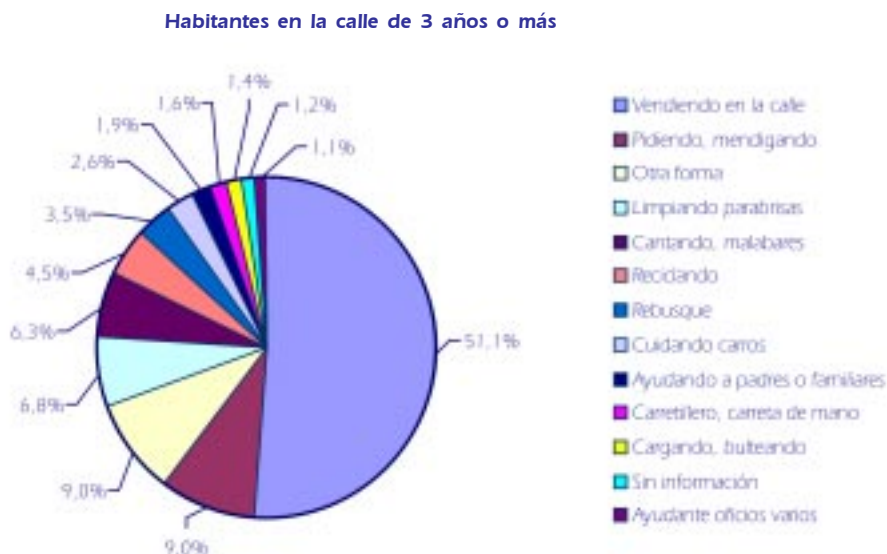

Fuente: DANE, Alcaldía de Santiago de Cali, Fundación FES Social. Censo Sectorial de Habitantes De y En la Calle. Santiago de Cali, 2005
 * No incluye la población que rechazó la entrevista.

En qué gastan el dinero

Los habitantes de la calle y en la calle gastan el dinero en satisfacer las mismas necesidades: conseguir comida, ayudar en la casa, diversión, estudio, consumo de droga, compra de ropa, entre otras.

Cuadro 5 Habitantes* de y en la calle censados, por sexo, según en qué gastan el dinero 2005

En qué gastan el dinero	Total*	Porcentajes	
		Hombres	Mujeres
Habitantes de la calle			
En comida	65,6	65,4	67,0
Consumir droga	25,0	26,2	16,8
Ayudar en la casa	4,7	3,8	11,2
Diversión	2,4	2,7	0,5
Otra manera	0,7	0,6	1,0
Estudiar	0,6	0,4	1,5
Sin información	1,1	0,9	2,0
Habitantes en la calle			
Ayudar en la casa	47,1	48,5	44,1
En comida	32,3	31,1	34,7
Diversión	7,6	8,9	4,8
Estudiar	5,0	4,5	6,0
Comprar ropa	3,2	3,1	3,4
Otra manera	2,3	2,2	2,7
Consumir droga	0,9	1,1	0,5
Sin información	1,6	0,6	3,9

Fuente: DANE, Alcaldía de Santiago de Cali, Fundación FES Social. Censo Sectorial de Habitantes De y En la Calle. Santiago de Cali, 2005
 * No incluye la población que rechazó la entrevista.

La diferencia radica en las prioridades del gasto: el 65,6% de los habitantes de la calle gasta la plata en comida, frente al 32,3% de los habitantes en la calle. El 25% de los habitantes de la calle gasta el dinero en el consumo de droga, en contraste con el 0,9% de los habitantes en la calle. El 4,7% de los habitantes de la calle emplea el dinero en ayudar en la casa, mientras el 47,1% de los habitantes en la calle lo gasta de esa manera. El 0,6% de los habitantes de la calle y el 5% de los habitantes en la calle gastan el dinero para estudiar. El 2,4% de los habitantes de la calle y el 7,6% de los habitantes en la calle gastan en diversión.

En cuanto a la manera como gastan la plata que consiguen también se observan algunas diferencias de género: las mujeres de la calle gastan menos el dinero en el consumo de drogas que los hombres de la calle y ayudan más en la casa que los hombres. El gasto en diversión es mayor en los hombres, de y en la calle, que en las mujeres (cuadro 5).

Jornada de realización de actividad económica

La jornada preferida para realizar las actividades para conseguir dinero es la diurna, el 53,4% de los habitante de la calle y el 64,5% de los habitantes en la calle, realizan sus actividades, exclusivamente en esa jornada. Por el contrario, la menos empleada es la nocturna, el 5,6% de los habitantes de la calle y el 4,9% de los en la calle tienen actividades solamente en las noches. Cabe destacar, que un número significativo de habitantes en situación de calle desarrolla sus actividades en ambas jornadas el 39,3% de los habitantes de la calle y el 29,1% de habitantes en la calle.

Un mayor porcentaje de mujeres de la calle que de hombres, realiza actividades sólo en el día y un menor porcentaje de mujeres que de hombres emplea las dos jornadas para sus actividades cotidianas. En cuanto a los habitantes en la calle no se presentan diferencias significativas de género en cuanto a la jornada en la que consiguen dinero (cuadro 6).

Cuadro 6
Habitantes de y en la calle*, por jornada en la que realizan la actividad para conseguir dinero, según sexo 2005

Sexo	Total*	Jornada en la que realizan la actividad para conseguir dinero							
		Únicamente nocturna		Únicamente diurna		Ambas jornadas		Sin información	
		Total	Porcentaje	Total	Porcentaje	Total	Porcentaje	Total	Porcentaje
Habitantes de la calle**									
Total	1 617	863	53,4	91	5,6	635	39,3	28	1,7
Hombres	1 420	737	51,9	72	5,1	587	41,3	24	1,7
Mujeres	197	126	64,0	19	9,6	48	24,4	4	2,0
Habitantes en la calle***									
Total	1 324	854	64,5	65	4,9	385	29,1	20	1,5
Hombres	909	604	66,4	44	4,8	256	28,2	5	0,6
Mujeres	415	250	60,2	21	5,1	129	31,1	15	3,6

Fuente: DANE, Alcaldía de Santiago de Cali, Fundación FES Social. Censo Sectorial de Habitantes De y En la Calle. Santiago de Cali, 2005

* No incluye las personas que rechazaron la entrevista.

** Personas de 5 años y más

*** Personas de 3 años y más



Condiciones de salud

Con el fin de conocer las condiciones de salud de los habitantes en situación de calle y posibilitar la prevención y el tratamiento por parte de las autoridades competentes, se incluyeron varias preguntas relacionadas con el servicio de salud con que cuentan, las limitaciones permanentes de salud, el consumo de sustancias psicoactivas y el uso de medicamentos para enfermedades infectocontagiosas graves.

Servicio de salud

La pregunta del Censo está orientada a conocer si los habitantes en situación de calle están afiliados al Sistema de Seguridad Social en Salud, a través de una EPS o ARS, o si no tienen afiliación y son atendidas porque tienen carné del SISBEN, o no cuentan con ningún tipo de atención médica.

Los datos muestran una situación de desprotección en lo que respecta a la salud; ésta es más acentuada para los habitantes de la calle que son las personas que por sus condiciones de vida están más expuestas a enfermarse y a sufrir accidentes.

La mayoría de los habitantes de la calle, el 83,2%, no cuenta con ningún servicio de salud; el 14,2% reportó afiliación al SISBEN; el 1,5%, a una EPS; el 0,7%, a una ARS; y el 0,8% respondió que a otra entidad.

Los habitantes en la calle están en una situación mejor, pero aún así, el 46,1% no tienen servicio de salud; el 41,8% reportó afiliación al SISBEN; el 11,5%, a una EPS; el 1,8%, a una ARS; y el 0,5%, a otra entidad (gráfico 9).

Gráfico 9

Distribución de los habitantes* de y en la calle, por servicio de salud con que cuentan 2005

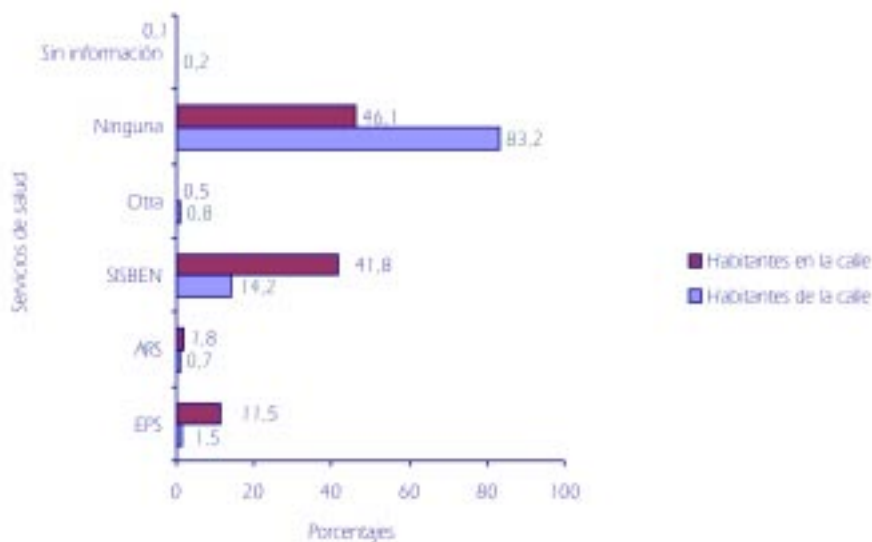

Fuente: DANE, Alcaldía de Santiago de Cali, Fundación FES Social. Censo Sectorial de Habitantes De y En la Calle. Santiago de Cali, 2005
* No incluye las personas que rechazaron la entrevista.

Esta pregunta tuvo más de una respuesta, pero al hacer un análisis de los datos se observa que para los habitantes de la calle, el 0,7% que dio más de una respuesta corresponde a las personas que están afiliadas a una ARS y posiblemente también reportaron afiliación al SISBEN el cual, como se sabe, no es una entidad prestadora de salud sino un sistema de detención de beneficiarios. Situación similar se presenta con los habitantes en la calle, de ellos el 1,8% de personas que dieron más de una respuesta corresponde a las afiliadas a una ARS.

Respecto al sexo de las personas no se presentaron grandes diferencias. En cuanto a la edad, aproximadamente el 30% de los niños entre 0 y 2 años y de las personas de más de 60 años cuentan con algún servicio de salud.

Limitaciones permanentes

Para los habitantes de la calle, la pregunta para captar las limitaciones permanentes fue la misma que se utilizó en el Censo General 2005. Esta pregunta indaga por si las personas tienen limitaciones permanentes para moverse o caminar, usar sus brazos o manos; ver a pesar de usar lentes o gafas; oír, aun con aparatos especiales; hablar, entender o aprender; relacionarse con los demás por problemas mentales o emocionales, bañarse, vestirse o alimentarse por sí mismo, u otra limitación permanente no específica.

La tarjeta censal para los habitantes en la calle incluyó una pregunta que se diligenció por observación, sobre si las personas tenían alguna discapacidad como ceguera total, parálisis o ausencia de miembros superiores, parálisis o ausencia de miembros inferiores, u otra, por la cual se preguntó para su posterior codificación. Los resultados de la tarjeta censal fueron homologados con los del cuestionario para producir información sobre las limitaciones permanentes para todos los habitantes de y en la calle. La pregunta tuvo respuesta múltiple porque una persona puede tener más de una limitación.

El 15,4% de los habitantes de la calle tiene alguna limitación permanente. Este porcentaje es muy alto si se compara con los porcentajes de la población en general que fluctúan alrededor del 3%. Las limitaciones más frecuentes son: ver a pesar de usar lentes o gafas, el 5,5%, y moverse o caminar, el 5%. A medida que aumenta la edad se incrementan las personas que tienen alguna limitación permanente: en el grupo de 0 a 8 años no existen personas con limitaciones permanentes; en el grupo de 9 a 17 años el 9,9% tiene alguna limitación; en el de 18 a 29, el 9,3%; en el de 30 a 44, el 15,5%; en el de 45 a 59, el 19,6%; y en el de 60 y más, el 29,2% de las personas. En este grupo no hay diferencias significativas por sexo.

Cuadro 7
Habitantes de la calle y en la calle, por limitaciones permanentes, según sexo 2005

Sexo	Limitaciones permanentes*										Porcentajes
	Moverse o caminar	Usar sus brazos y manos	Ver a pesar de usar lentes o gafas	Oír, aun con aparatos especiales	Hablar	Entender o aprender	Relacionarse con los demás	Bañarse, vestirse, alimentarse	Otra	Ninguna	Sin información
Habitantes de la calle**											
Total	5,0	3,1	5,5	1,2	0,7	1,1	1,0	0,6	0,9	84,6	0,1
Hombres	5,1	3,1	5,5	1,2	0,8	1,0	0,9	0,7	0,7	84,5	0,1
Mujeres	4,5	3,0	5,4	1,0	0,0	1,5	1,5	0,0	2,0	85,1	0,0
Habitantes en la calle***											
Total	0,1	0,1	0,3	0,1	0,3	0	0,1	0	0,2	98,8	-
Hombres	0,0	0,0	0,5	0,1	0,2	0	0,1	0	0,1	99,0	-
Mujeres	0,4	0,2	0,0	0,0	0,4	0	0,0	0	0,4	98,5	-

Fuente: DANE, Alcaldía de Santiago de Cali, Fundación FES Social. Censo Sectorial de Habitantes De y En la Calle. Santiago de Cali, 2005

* La suma de las categorías no corresponde al total porque la pregunta tuvo respuesta múltiple.

** No incluye las personas que rechazaron la entrevista.

*** No incluye las personas que no suministraron información.

Respecto a los habitantes en la calle, 209 personas, el 12,7%, no tienen información sobre esa pregunta, por lo que no se consideran para el análisis de los resultados. La situación de estas personas es opuesta a la de los habitantes en la calle, como son personas menores de 18 años no han padecido las enfermedades, ni tenido los accidentes que producen esas limitacio-

nes permanentes, el 1,2% tiene alguna limitación; ver a pesar de usar lentes o gafas y hablar son las dos limitaciones con mayor incidencia: el 0,3% de los habitantes en la calle las tienen. Ninguna persona de este grupo tiene limitaciones para entender o aprender o para bañarse, vestirse, alimentarse o cuidarse.

También para los niños y jóvenes en la calle las limitaciones aumentan con la edad: en el grupo de 0 a 2 años no hay personas con limitaciones; en el de 3 a 8 años, el 0,8% tiene alguna limitación y en el de 9 a 17 años, el 1,4%, tiene alguna limitación.

En este grupo si se presentan diferencias por sexo, ninguna niña entre los 0 y 8 años presenta limitaciones, pero en el grupo de 9 a 17 años, el 2,7% de las mujeres tienen limitaciones permanentes (cuadro 7).

Consumo de sustancias psicoactivas

El consumo de sustancias psicoactivas es muy frecuente en los habitantes de la calle, el 72,4% de esta población consume alguna sustancia. La marihuana es la sustancia más consumida (27,4%), seguida del bazuco (25,7%), las bebidas alcohólicas (12,5%) y, en proporciones menores, por el pegante (4,3%), el perico, las pepas, el diablito o la pipa (0,8%) y otra sustancia (0,8%).

Se presentan diferencias por sexo, las mujeres de la calle son menos consumidoras que los hombres, el 47% de ellas no consume ninguna sustancia y sólo el 24,9% de los hombres no lo hacen. La sustancia que más consumen los hombres es la marihuana, y la que más consumen las mujeres es el bazuco (gráfico 10).

En los habitantes en la calle el consumo es mucho menor, el 8,1% consume alguna sustancia, la sustancia que más consumen también es la marihuana (3,9%), seguida del pegante (2,1%), de las bebidas alcohólicas (1,1%) y del bazuco (0,1%); este sector de la población no reportó consumo de otra sustancia diferente de las enunciadas. Es de anotar que el 13,3% de los habitantes en la calle no dieron respuesta a esta pregunta, posiblemente porque se hizo para todas las personas incluidas a las menores de 3 años cuya información la dieron los adultos acompañantes (gráfico 11).

Gráfico 10
Distribución de habitantes de la calle*, por consumo de sustancias psicoactivas, según sexo 2005

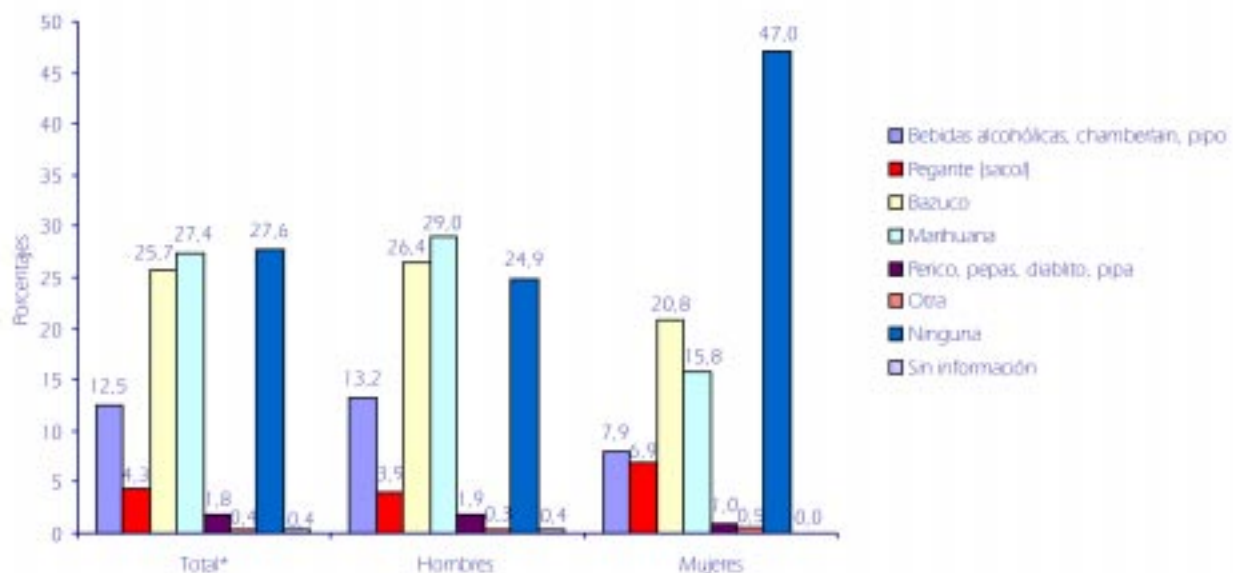

Fuente: DANE, Alcaldía de Santiago de Cali, Fundación FES Social. Censo Sectorial de Habitantes De y En la Calle. Santiago de Cali, 2005
* No incluye las personas que rechazaron la entrevista.

Gráfico 11
Distribución de habitantes* de y en la calle, por consumo de sustancias psicoactivas, según sexo
2005

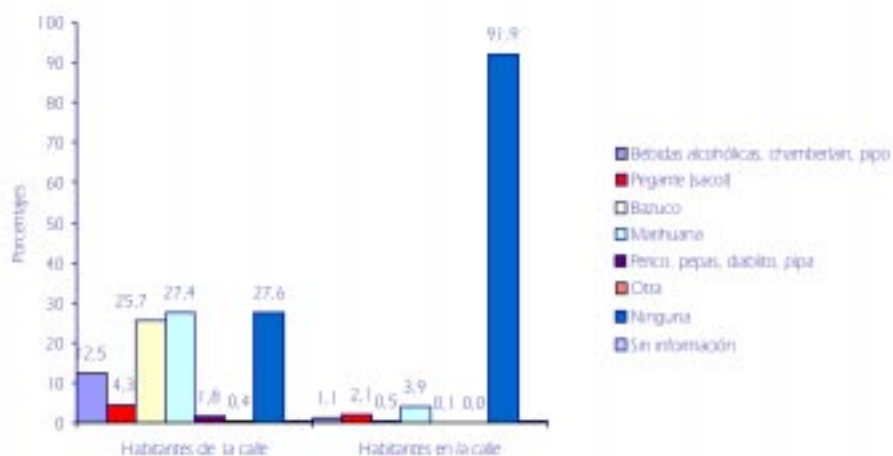

Fuente: DANE, Alcaldía de Santiago de Cali, Fundación FES Social, Censo Sectorial de Habitantes De y En la Calle. Santiago de Cali, 2005
 * No incluye las personas que rechazaron la entrevista.

En los habitantes de la calle se observa que para los grupos de edad entre 0 y 14 años la droga que más se consume es el pegante, entre los 15 y 59 años se consumen más o menos en la misma proporción la marihuana y el bazuco y en menor grado las bebidas alcohólicas, y entre los 60 años y más lo de mayor consumo son las bebidas alcohólicas, el cual se inicia alrededor de los 15 años y se incrementa con la edad.

Gráfico 12
Habitantes* de la calle y en la calle, por consumo de sustancias psicoactivas, según grupos de edad
2005

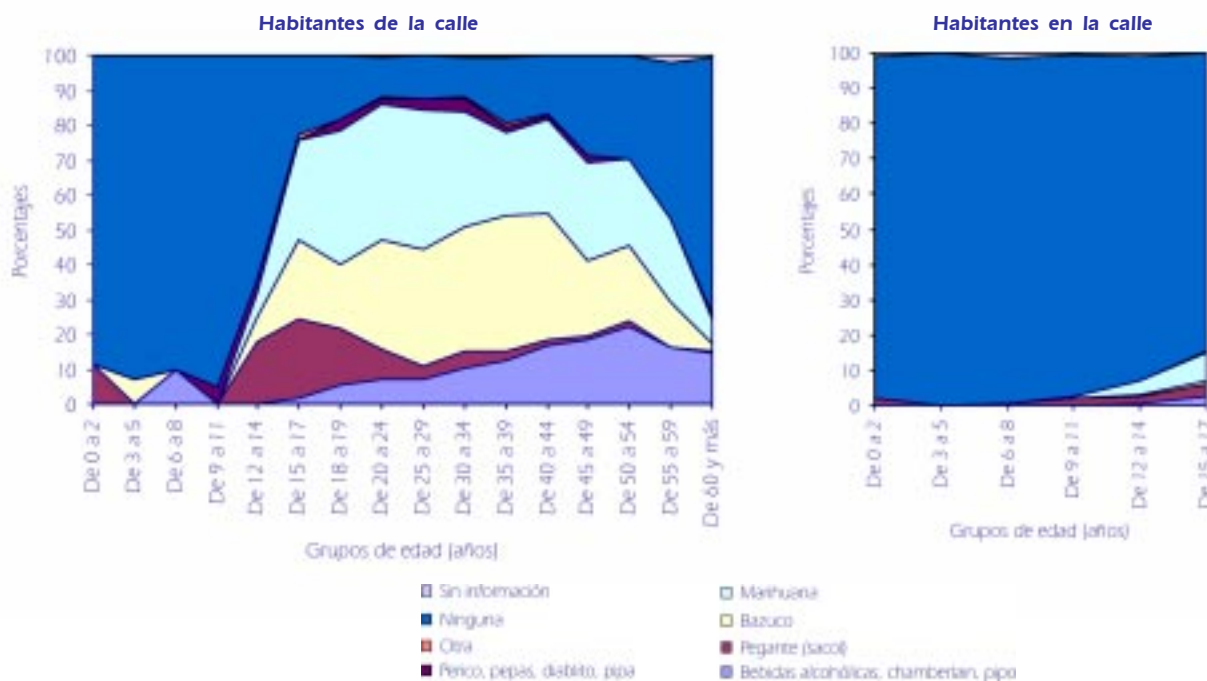

Fuente: DANE, Alcaldía de Santiago de Cali, Fundación FES Social, Censo Sectorial de Habitantes De y En la Calle. Santiago de Cali, 2005
 * No incluye las personas que rechazaron la entrevista.

Cuadro 8
Habitantes de la calle y en la calle, por consumo de sustancias psicoactivas,
según grupos de edad
2005

Grupos de edad (años)	Sustancia psicoactiva que más consumen							Porcentajes
	Bebidas alcohólicas, chamberlain, pipo	Pegante (sacol)	Bazuco	Marihuana	Perico, pepas, diablito, pipa	Otra	Ninguna	Sin información
Habitantes de la calle*								
Total	12,5	4,3	25,7	27,4	1,8	0,4	27,6	0,4
De 0 a 2	0,0	11,1	0,0	0,0	0,0	0,0	88,9	0,0
De 3 a 5	0,0	0,0	7,1	0,0	0,0	0,0	92,9	0,0
De 6 a 8	10,0	0,0	0,0	0,0	0,0	0,0	90,0	0,0
De 9 a 11	0,0	0,0	0,0	0,0	5,0	0,0	95,0	0,0
De 12 a 14	0,0	17,9	7,1	7,1	3,6	0,0	64,3	0,0
De 15 a 17	1,9	22,6	22,6	28,3	0,0	1,9	22,6	0,0
De 18 a 19	5,5	16,4	18,2	38,2	3,6	0,0	18,2	0,0
De 20 a 24	7,1	8,8	31,3	38,5	1,6	0,5	11,5	0,5
De 25 a 29	7,1	3,8	33,3	39,9	3,3	0,0	12,6	0,0
De 30 a 34	10,2	4,8	35,5	33,1	3,6	0,6	11,4	0,6
De 35 a 39	12,6	2,8	38,5	23,8	2,1	0,7	18,9	0,7
De 40 a 44	17,0	1,5	36,1	26,8	1,0	0,5	17,0	0,0
De 45 a 49	18,2	1,0	21,7	28,3	2,0	0,0	28,8	0,0
De 50 a 54	22,4	1,2	21,8	24,8	0,0	0,0	29,7	0,0
De 55 a 59	16,5	0,0	12,9	23,5	0,0	0,0	44,7	2,4
De 60 y más	14,5	0,8	2,3	6,9	0,8	0,8	73,3	0,8
Habitantes en la calle*								
Total	1,1	2,1	0,5	3,9	0,1	0,0	91,9	0,5
De 0 a 2	0,0	1,9	0,0	0,0	0,0	0,0	97,1	1,0
De 3 a 5	0,0	0,0	0,0	0,0	0,0	0,0	100,0	0,0
De 6 a 8	0,0	0,7	0,0	0,0	0,0	0,0	97,9	1,4
De 9 a 11	0,0	2,2	0,0	0,4	0,0	0,0	96,9	0,4
De 12 a 14	0,5	1,8	0,8	3,7	0,0	0,0	92,4	0,8
De 15 a 17	2,7	3,2	0,8	8,4	0,2	0,0	84,7	0,0

Fuente: DANE, Alcaldía de Santiago de Cali, Fundación FES Social. Censo Sectorial de Habitantes De y En la Calle. Santiago de Cali, 2005

* No incluye la población que rechazó la entrevista.

El porcentaje de personas que no consumen ninguna droga es alto en los primeros grupos de edad y disminuye significativamente a partir de los 12 años cuando se comienza a consumir alguna sustancia psicoactiva; se mantiene más o menos constante hasta los 45 años cuando vuelve a aumentar considerablemente hasta los últimos años de edad.

En el caso de los habitantes en la calle, aunque la gran mayoría no consumen drogas, se destaca el hecho de que el consumo de pegante se inicia a los 6 años, se presentaron 2 casos raros de niños entre los 0 y los 2 años que ya lo consumían, el de marihuana a los 9 años y el de bebidas alcohólicas los 15 años (gráfico 12 y cuadro 8).

Respecto al tiempo de consumo de sustancias psicoactivas, la mayoría de los habitantes de la calle (71,3%) lleva 6 años o más consumiéndolas; el 6%, 5 años; 4 años, el 4,2%; 3 años, el 5,6%; 2 años, el 5,1%; 1 año, el 4%; y el 3,1%, menos de 1 año.

Los habitantes en la calle se distribuyen más uniformemente que los habitantes de la calle, según el tiempo de consumo de drogas, un poco más de la mitad (56,5%) lleva consumiendo 2 años o menos: menos de 1 año el 19,1%; 1 año, el 18,3%; y 2 años, el 19,1%. El 7,8%, 3 años; el 5,2%, 4 años; el 5,2%, 5 años; y el 10,4%, 6 o más años. Un alto porcentaje, el 14,8%, no dio información al respecto (gráfico 13).

Gráfico 13
Distribución de los habitantes* de y en la calle,
por tiempo que llevan consumiendo sustancias psicoactivas
2005

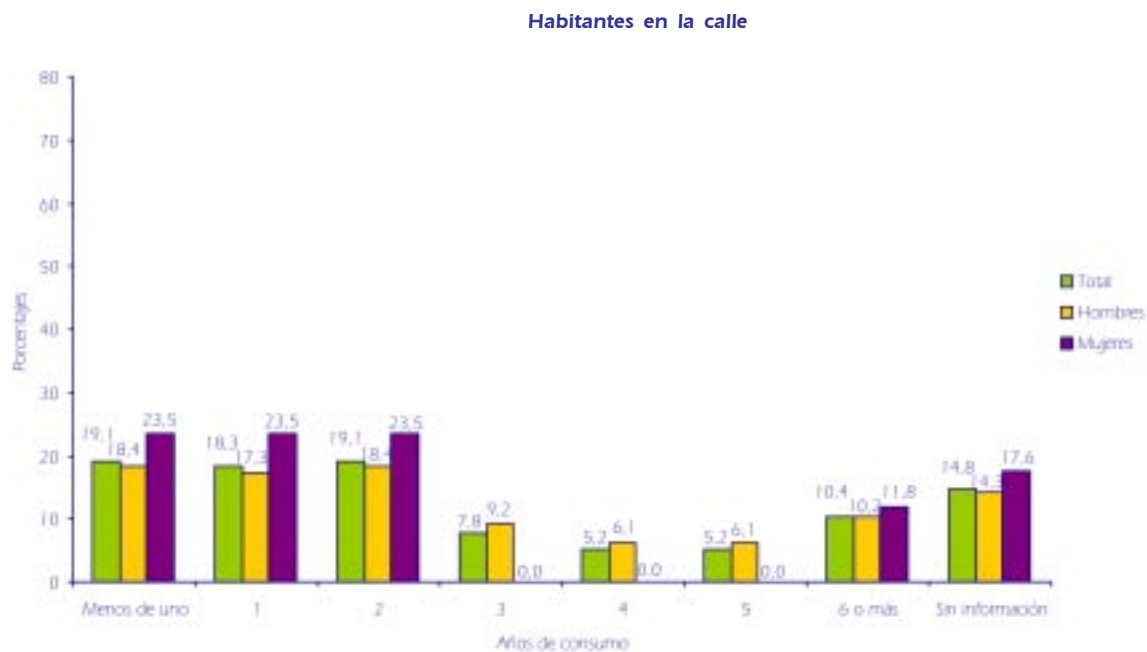
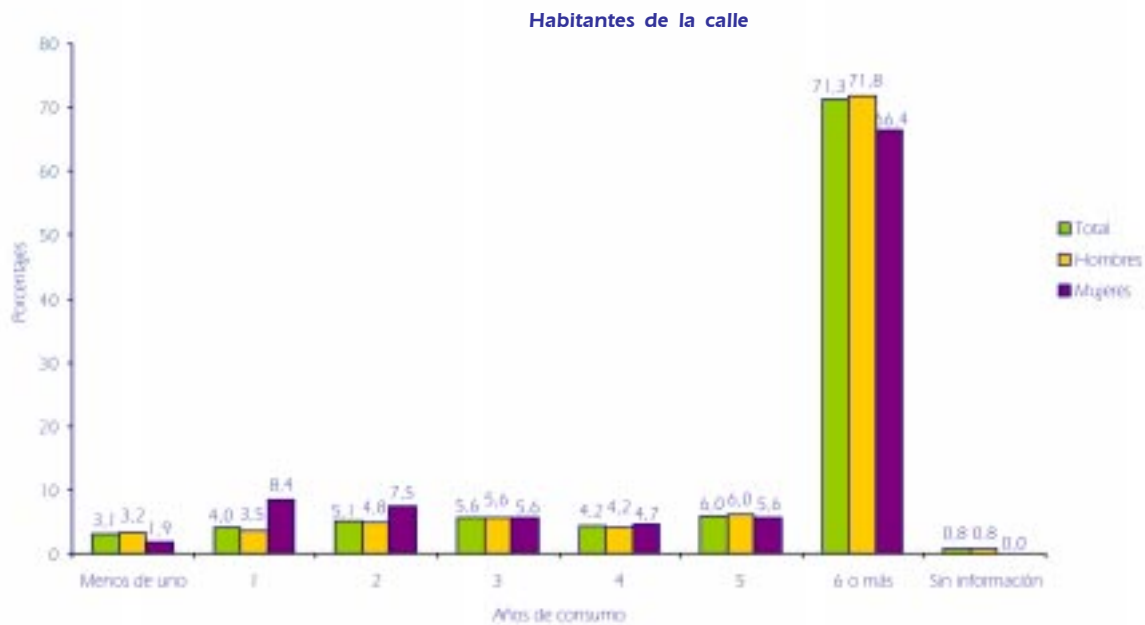

Fuente: DANE, Alcaldía de Santiago de Cali, Fundación FES Social. Censo Sectorial de Habitantes De y En la Calle. Santiago de Cali, 2005
 * No incluye las personas que rechazaron la entrevista.

Necesidad de medicamento para enfermedades infectocontagiosas

El estudio consideró las cuatro enfermedades infectocontagiosas más comunes en los habitantes que viven en la calle, las cuales presentan alto grado de gravedad y requieren tratamiento urgente para mejorar a la persona que las padece y para evitar su contagio: tuberculosis, hepatitis, venéreas, y VIH - Sida.

Es importante señalar que los resultados no dan cuenta de las personas que padecen estas enfermedades, sino de quienes saben que tienen la enfermedad y requieren medicamentos para su tratamiento. Es posible que una misma persona tenga necesidad de medicamentos para varias enfermedades por lo que esta pregunta es de respuesta múltiple.

Entre los habitantes de la calle, un 4,3% necesita medicamentos para el tratamiento de una de las cuatro enfermedades citadas: para la tuberculosis el 1,5%; para la hepatitis, el 1,3%; para las venéreas, el 1,5%; y para el VIH-Sida, el 0,8%; el 0,4% no dio información al respecto.

En los habitantes en la calle, el 2,1% requiere medicamentos para el tratamiento de esas enfermedades, un porcentaje menor que el registrado por los que viven en la calle, pero relativamente alto si se tiene en cuenta que son personas menores de 18 años (cuadro 9).

Cuadro 9
Distribución de los habitantes* de y en la calle, por enfermedad para la que necesitan medicamento, según sexo 2005

Sexo	Enfermedad para la que necesitan medicamento**					Porcentajes
	Tuberculosis	Hepatitis	Venéreas	VIH-Sida	Ninguna	Sin información
Habitantes de la calle						
Total	1,5	1,3	1,5	0,8	95,7	0,4
Hombres	1,5	1,3	1,4	0,8	95,9	0,3
Mujeres	1,5	1,0	2,5	0,5	94,1	0,5
Habitantes en la calle						
Total	0,1	0,3	0,1	0,1	97,9	1,5
Hombres	0,2	0,4	0,1	0,0	98,3	0,9
Mujeres	0,0	0,0	0,2	0,2	97,0	2,6

Fuente: DANE, Alcaldía de Santiago de Cali, Fundación FES Social. Censo Sectorial de Habitantes De y En la Calle. Santiago de Cali, 2005

* No incluye la población que rechazó la entrevista.

** La suma de las categorías no corresponde al total de personas censadas, porque la pregunta tuvo respuesta múltiple.

RESPECTA A TU PROXIMO
SI QUIERES QUE TE RESPETEN
A. TI. CON UNO DE LOS BOTES
DEL SECTOR LIMPIO
NO ESQUEMÁSICLAJE EN LA
GALLE

MANYI



La vida en la calle

El Censo incluyó varias preguntas con el fin de tener pautas previas para la comprensión de la vida de los habitantes en situación de calle: las motivaciones para vivir o estar en la calle, lo que más les gusta de vivir allí o permanecer parte del día, el tiempo que llevan en la calle y la convivencia en el lugar donde viven.

Razones para vivir o estar en la calle

Los motivos para estar en la calle son diferentes entre los habitantes de la calle y los habitantes en la calle, porque los primeros eligieron ese camino como una forma de vida y los segundos son empujados a realizar actividades en ella para procurarse su subsistencia.

Sin embargo, contra toda lógica, los habitantes de la calle adujeron los problemas económicos como la principal razón para vivir en la calle (29,5%). Siguen en importancia, la droga (27,3%), el maltrato (14,3%), estar perdido de la familia (12,2%), aventurar (10,3%), ser huérfano (7,3%), las amistades (5,9%), desplazado de otra región (4,5%), aburrido en la escuela (1,2%) y por otras razones (3,7%) (gráfico 14).

Gráfico 14
Distribución de habitantes de y en la calle, por razones de vivir o estar en la calle* 2005



Fuente: DANE, Alcaldía de Santiago de Cali, Fundación FES Social. Censo Sectorial de Habitantes De y En la Calle. Santiago de Cali, 2005
* No incluye la población que rechazó la entrevista.

Para una buena parte de los habitantes en la calle (65,4%) los problemas económicos constituyen la motivación principal para estar en ella; en una proporción menor, se encuentran otras razones como aventurar (10,8%), desplazado de otra región (4,8%), obligados por los mayores (2%), y aburridos en la escuela (1,8%). El 15,2% esgrimió otra razón diferente de las anteriores, (gráfico 14).

Lo que más les gusta de la calle

Las diferentes respuestas a este interrogante permiten conocer por qué la calle es atractiva para los habitantes de y en la calle, al igual que el grado de satisfacción con su situación.

La libertad, el juego y la diversión es lo que más les gusta a los habitantes de la calle, tal como respondió el 44,1%; al 15,2%, ganar dinero; al 5,4%, las amistades; al 7,9%, el vicio. Al 25,9% no le gusta nada lo que indica la desazón de la cuarta parte de esta población que vive en la calle. Al observar la composición por sexo se encuentra que para menos mujeres (34,7%) la libertad es lo que más gusta y, en cambio, para un porcentaje más alto de ellas (37,6) no les gusta nada de la calle.

La situación es opuesta para los habitantes en la calle: al 43,9% lo que más le gusta es ganar dinero; al 14,2%, la libertad, el juego y la diversión; al 9,7%, las amistades; al 9,3%, hacer algo en la vida; esta respuesta no se presentó en los habitantes de la calle. También, para un porcentaje significativo (16,5%) nada les gusta de la calle (gráfico 15).

Gráfico 15
Distribución de habitantes* de y en la calle, por lo que más les gusta de la calle, según sexo 2005

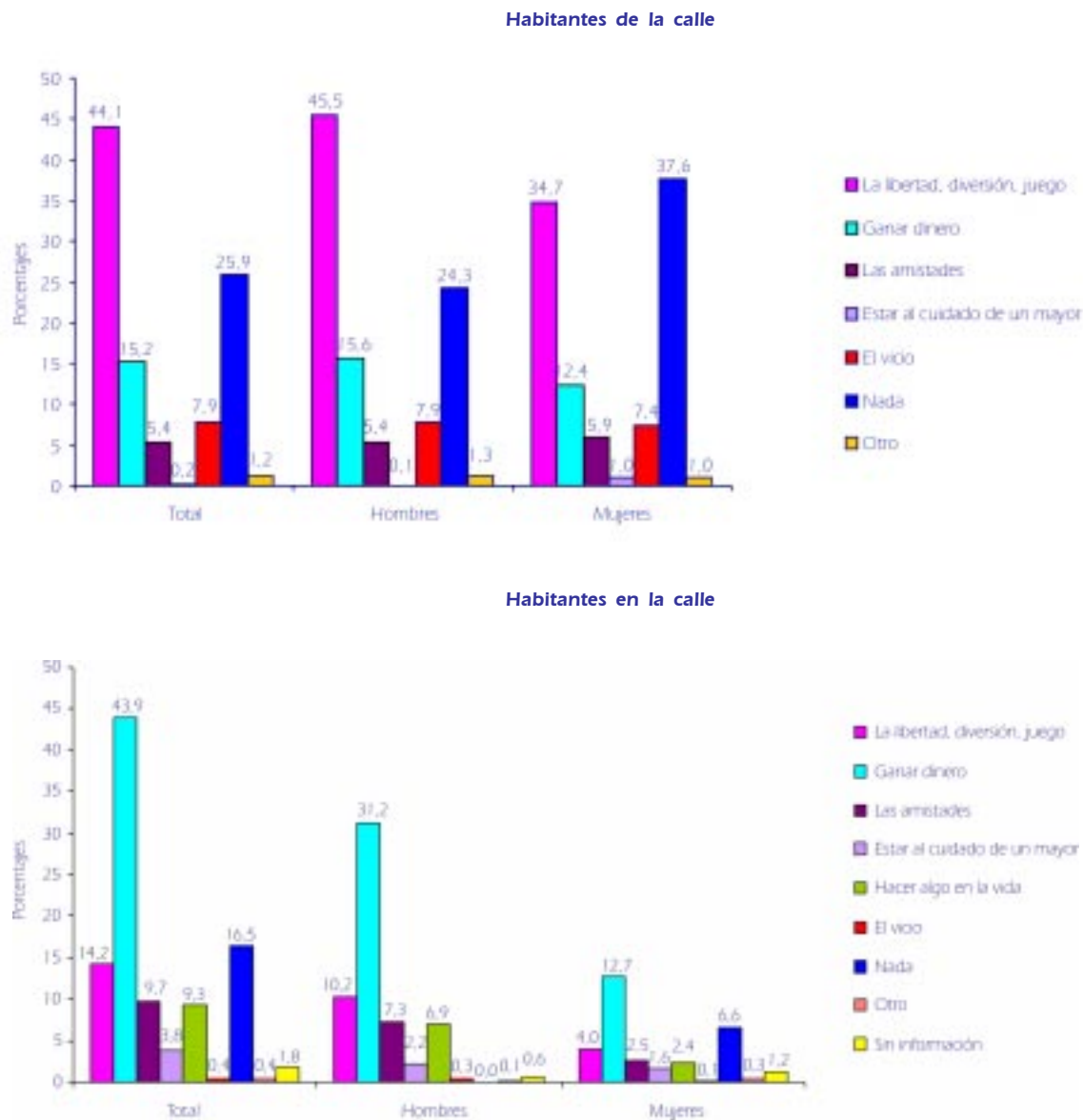

Fuente: DANE, Alcaldía de Santiago de Cali, Fundación FES Social. Censo Sectorial de Habitantes De y En la Calle. Santiago de Cali, 2005
 * No incluye la población que rechazó la entrevista.

Tiempo que llevan viviendo en la calle o realizando la actividad económica actual

Un poco más de la mitad de los habitantes de la calle (53,7%) lleva 6 años o más viviendo en la calle; el 20,2%, entre 3 y 6 años; el 7,8%, 2 años; el 7,5%, 1 año; y el 10,5%, menos de 1 año; este último dato indica que hay un incremento en las personas que llegaron a vivir en la calle en los últimos 12 meses.

Si se estudia esta composición por sexo, el 55% de los hombres y el 45% de las mujeres tienen 6 años o más de vivir en la calle; el 9,1% de los hombres y el 5,9% de las mujeres viven desde hace 5 años. Es importante resaltar que a medida que disminuye el tiempo de estar en la calle, la proporción de mujeres se hace cada vez mayor que la de hombres: el 4,7% de hombres y el 5,4% de mujeres 4 años; el 6,6% de hombres y el 7,9% de mujeres, 3 años; el 7,5% de hombres y el 9,9% de mujeres, llevan 2 años; el 7,2% de mujeres y el 9,9% de hombres, 1 año; y el 9,7% de hombres y el 15,8% de mujeres, menos de 1 año (gráfico 16).

Gráfico 16
Distribución de habitantes de la calle*, por tiempo que llevan en la calle, según sexo
2005

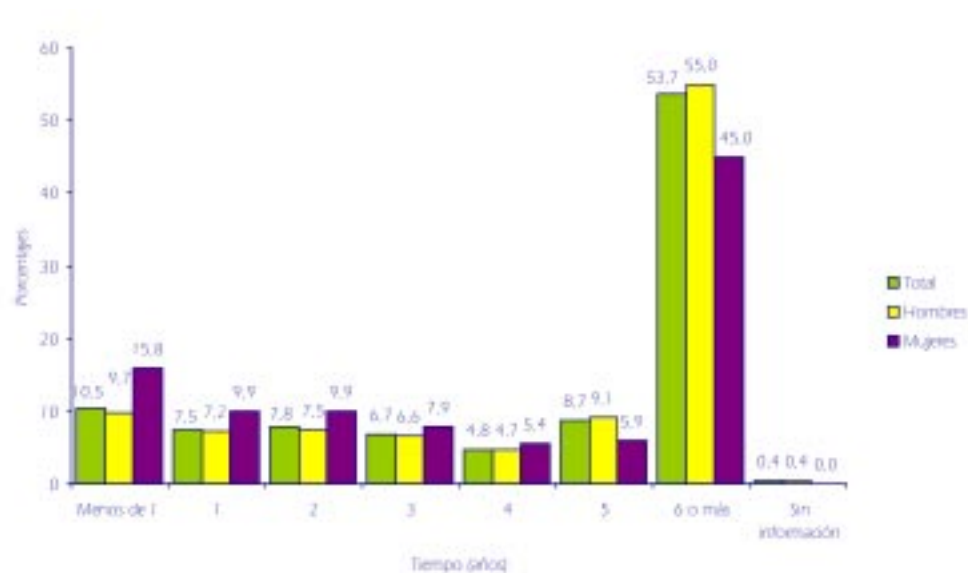

Fuente: DANE, Alcaldía de Santiago de Cali, Fundación FES Social. Censo Sectorial de Habitantes De y En La Calle. Santiago de Cali, 2005
* No incluye la población que rechazó la entrevista.

La pregunta sobre el tiempo que llevan viviendo en la calle sólo se formuló para los habitantes de la calle. A los habitantes en la calle se les hizo la pregunta de cuánto tiempo llevan realizando la actividad económica actual en la calle, que si bien no produce una medida del tiempo, si permite un análisis de su comportamiento a través de éste.

En contraste con los habitantes de la calle, la mayoría de la población de habitantes en la calle, el 72,6%, llevan 2 años y menos en la calle; de 3 a 5 años, el 16,4%; y 6 años o más, únicamente el 9,3%. Los datos indican que con el paso de los años se reduce el número de personas en la calle; de hecho, el 40,6% de esta población lleva menos de 1 año en la calle; el 19,1%, 1 año, y disminuye paulatinamente hasta el 3,8% de las personas que llevan 5 años para crecer al 9,3% de las personas que llevan 6 años o más. Parece ser que la situación de los habitantes en la calle es un estado reciente y probablemente transitorio. Por sexo no se presentan diferencias sustanciales (gráfico 17).

Gráfico 17

Distribución de habitantes en la calle*, por tiempo que llevan realizando la actividad económica actual, según sexo 2005

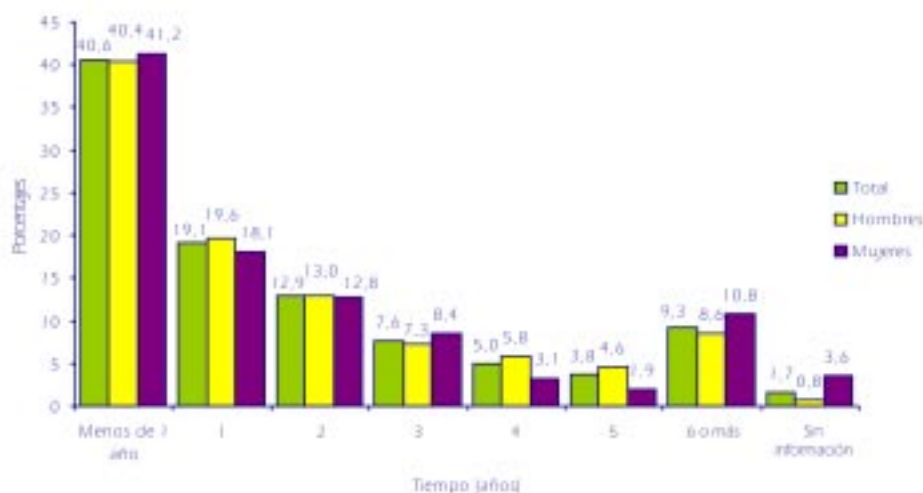

Fuente: DANE, Alcaldía de Santiago de Cali, Fundación FES Social. Censo Sectorial de Habitantes De y En la Calle. Santiago de Cali, 2005

* No incluye la población que rechazó la entrevista.

Convivencia en el lugar donde viven

Este estudio quiso conocer las relaciones personales que tienen los habitantes en situación de calle en el lugar donde viven, razón por la cual que se preguntó a los habitantes de la calle con quién conviven en el lugar donde duermen, y a los habitantes en la calle, con quién viven.

Los resultados muestran que más de la mitad de los habitantes de la calle optan por la soledad o por convivir con los amigos antes que con los familiares, en parte porque han elegido salir de sus casas para vivir lejos de sus hogares. La gran mayoría de los habitantes de la calle; el 69%, no conviven con nadie en el lugar donde viven o duermen; el 14%, convive con amigos(as); el 9%, con el (la) compañero(a); el 7%, con otros familiares; el 3,5%, con la mamá, y el 1,9%, con el papá.

Sobre este aspecto, los hombres se comportan con las mismas tendencias del total de la población, la mayoría (72,7%) no viven con nadie en el lugar donde duermen, frente al 42,6% de las mujeres. Las mujeres viven más acompañadas que los hombres: con otros familiares (23,8%), con el (la) compañero(a); (17,8%) y con la madre (8,2%) (gráfico 18).

Es conveniente tener presente que el 72,7% duerme en la calle y el 11,7%, en cambuches, es decir, a la intemperie, en condiciones inhumanas, protegidos solamente por cartones o materiales de deshechos y expuestos a todos los peligros, situación que mitigan con el consumo de sustancias psicoactivas.

La situación es diferente para los habitantes en la calle, porque ellos viven más protegidos dentro de las viviendas y rodeados por familiares, únicamente el 1,8% viven solos; el 77,8%, con la mamá; el 36,9%, con el papá; el 61,8%, con otros familiares. En este caso las diferencias por sexo no son significativas (gráfico 18). La pregunta tuvo respuesta múltiple por lo que las alternativas de respuesta no corresponden al 100% de la población.

Gráfico 18
Distribución de habitantes de y en la calle, por convivencia en el lugar donde duermen**
2005

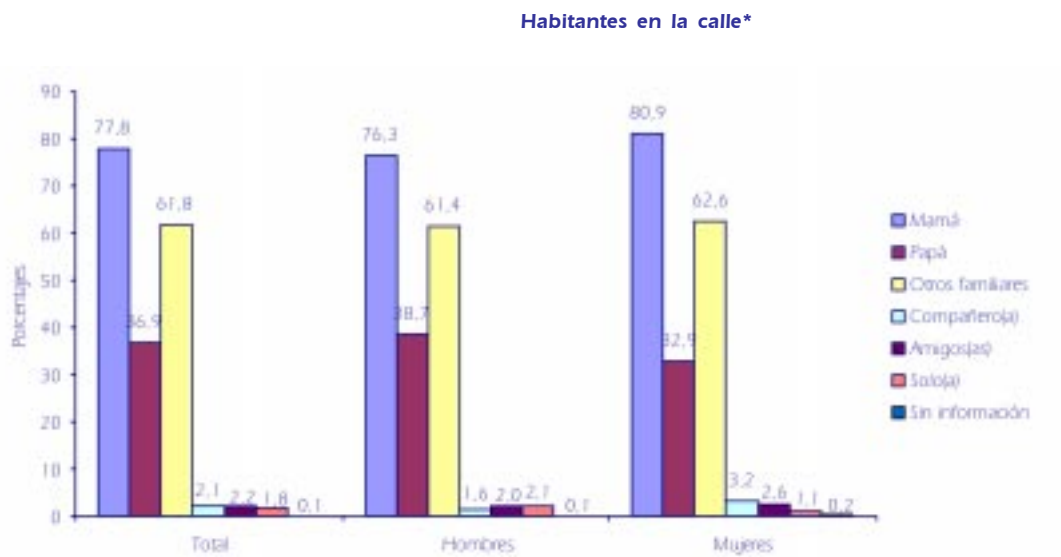
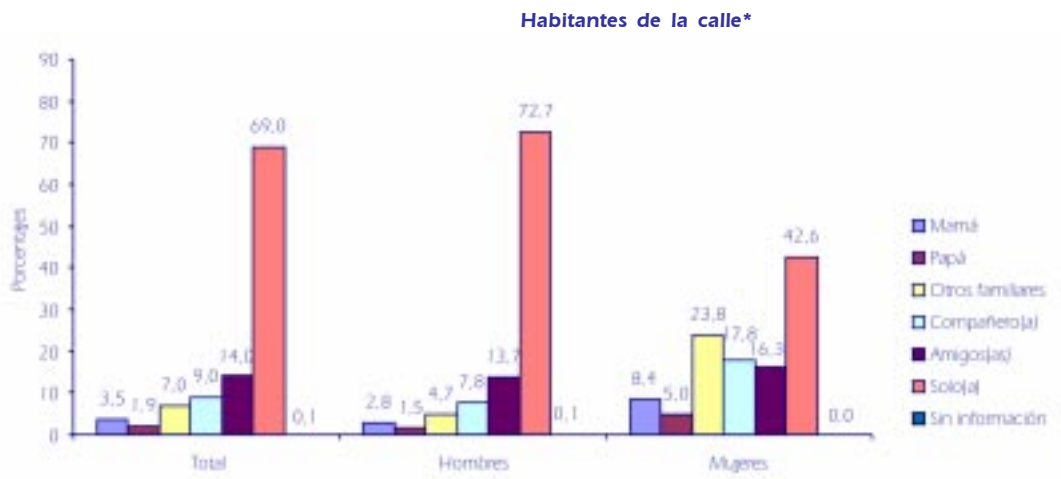

Fuente: DANE, Alcaldía de Santiago de Cali, Fundación FES Social. Censo Sectorial de Habitantes De y En la Calle. Santiago de Cali, 2005

* No incluye la población que rechazaron la entrevista.

** La suma de las categorías no corresponde al total de personas censadas, porque la pregunta tuvo respuesta múltiple.



Entorno familiar de los habitantes de la calle

El conocimiento de las relaciones de los habitantes de la calle con su familia es uno de los objetivos del Censo Sectorial, porque tales relaciones son un aspecto fundamental que debe tenerse en cuenta a la hora de formular políticas de prevención y tratamiento de la problemática de estas personas, debido a que la resocialización y la reinserción en el sistema escolar o en la vida productiva son mucho más posibles cuando se cuenta con el apoyo familiar.

Esta temática fue abordada en el Censo exclusivamente para los habitantes de la calle a quienes se les preguntó sobre la sobre vivencia de la madre, la persona de la familia con quien tienen mayor contacto, la frecuencia con la que la visitan, el lugar de residencia de dicha persona y de quién reciben más apoyo.

Sobrevivencia de la madre

El 44,3% de los habitantes de la calle sabe que su madre vive, el 37,3% es huérfano de madre y un 18,2% no sabe si está viva o muerta. Por sexo no hay mayores diferencias en cuanto a la sobre vivencia de la madre, pero sí se presentan en el conocimiento que tienen de su existencia, el 17,8% de los hombres no sabe de su existencia y en las mujeres este porcentaje es mayor, el 21,3% (gráfico 19).

De acuerdo con lo esperado, el análisis por grupos de edad permite concluir que a medida que aumenta la edad de las personas se acrecienta la orfandad materna. Del mismo modo, a medida que se hace mayor el tiempo de permanencia en la calle, aumenta la orfandad y la desinformación sobre la existencia o no de la madre (anexo B, cuadros de salida habitantes de la calle, 25 y 26).

Gráfico 19
Distribución de los habitantes de la calle*, por sobrevivencia de la madre, según sexo
2005

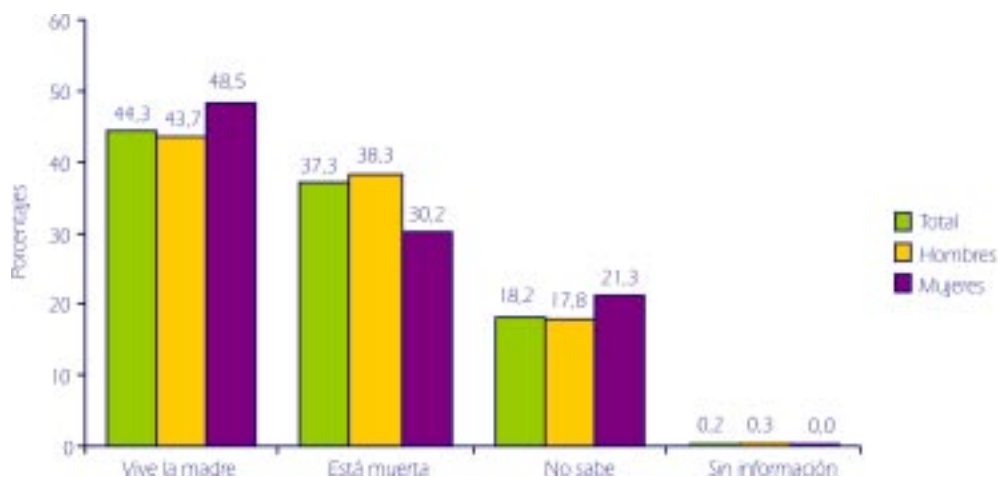

Fuente: DANE, Alcaldía de Santiago de Cali, Fundación FES Social. Censo Sectorial de Habitantes De y En la Calle. Santiago de Cali, 2005
* No incluye la población que rechazaron la entrevista.

Persona de la familia con quien tienen mayor contacto

El 45% de los habitantes de la calle no tienen contacto con ningún familiar, son personas completamente desarraigadas de dicho entorno. Para resaltar un dato interesante en relación con esta pregunta, la persona con quien tienen mayor contacto

los habitantes de la calle es un(a) hermano(a) (19,4%) y no la mamá (18,1%) como se suponía. Siguen en orden de importancia: con otro familiar, el 6,1%; con el papá, el 4,3%; con un(a) hijo(a), el 4,1%; con el (la) compañero(a), el 1,7%; y con el (la) abuelo(a), el 1,3%.

Sin embargo, para las mujeres sí es la madre la persona con quien tienen mayor contacto, el 22,3%, seguido de: un(a) hermano(a), el 14,4%; un(a) hijo(a); el 6,9%; el (la) compañero(a), el 4%; el papá y otro familiar, ambos con el 3%; y el (la) abuelo(a), el 1%. Los hombres se comportan de una manera muy similar al total de la población (gráfico 20).

Gráfico 20
Distribución de los habitantes de la calle*, por persona de la familia con quien tienen mayor contacto, según sexo 2005

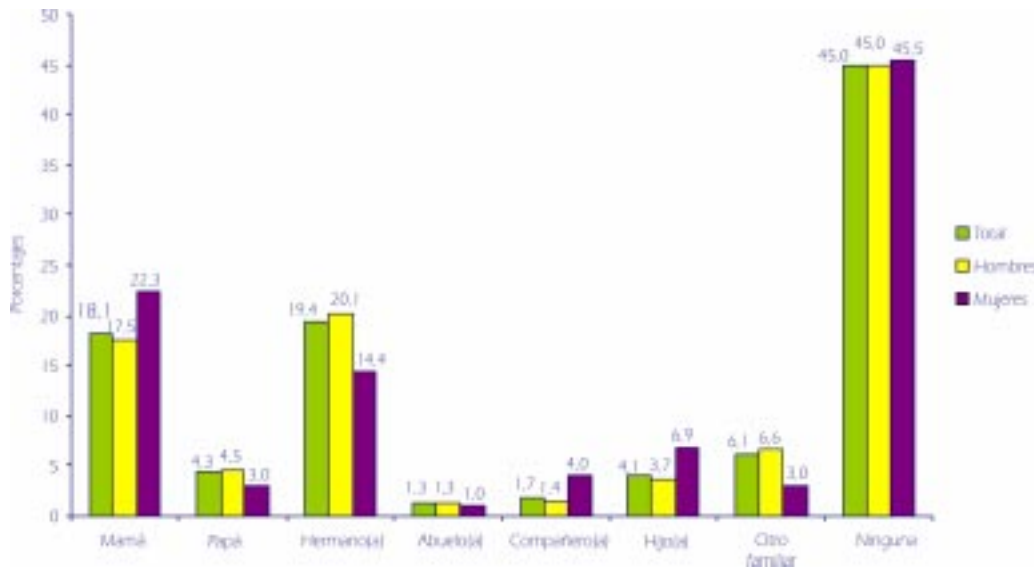

Fuente: DANE, Alcaldía de Santiago de Cali, Fundación FES Social. Censo Sectorial de Habitantes De y En la Calle. Santiago de Cali, 2005
* No incluye la población que rechazaron la entrevista.

Gráfico 21
Distribución de los habitantes de la calle que no tienen contacto con ninguna persona de la familia, por grupos de edad 2005

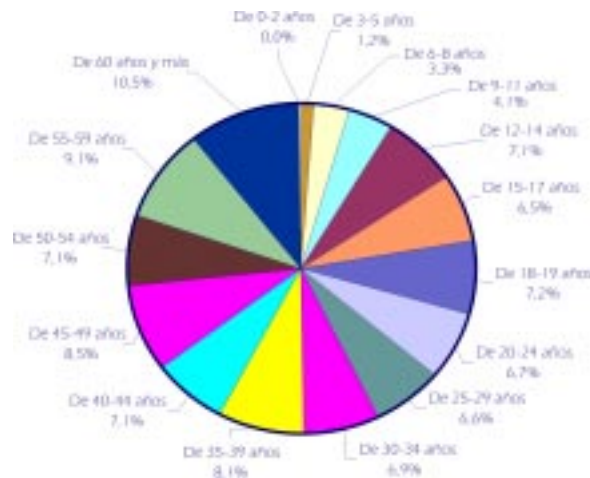

Fuente: DANE, Alcaldía de Santiago de Cali, Fundación FES Social. Censo Sectorial de Habitantes De y En la Calle. Santiago de Cali, 2005

Por grupos de edad, las diferencias significativas se observan para la población que respondió no tener contacto con ninguna persona de la familia. A medida que aumenta la edad se incrementa el número de personas que no tienen contacto con algún familiar, para el grupo de 0 a 2 años no hay personas que no tengan tal contacto; en las edades comprendidas entre 3 y 5 años, el 1,2%; el 3,3%, en las edades entre 6 y 8 años; el 6,5%, en el grupo de edad de 15 a 17 años; el 6,9%, en el grupo de 30 a 34 años, el 8,5%, en el grupo de 45 a 49 años; el 9,1%, en el grupo de 55 a 59 años; y finalmente, el 10,5%, el mayor porcentaje, en las personas de 60 años o más (gráfico 21).

Frecuencia de la relación con la madre

El Censo preguntó a los habitantes de la calle que saben que tienen la madre viva sobre la frecuencia con la cual la visitan. El 14,2% vive con ella; el 17,2%, la visita diariamente; el 26%, semanalmente; el 19,9%, mensualmente; el 6,1%, semestralmente; el 13,5%, cada año o más; y el 3% nunca la visita.

Por sexo, la diferencia más importante está en que un mayor porcentaje de mujeres que de hombres vive con la madre, el 35,6% y el 10,4%, en su orden. El 17,5%, de los hombres visita a la mamá diariamente y la mayor parte de ellos (27,9%), lo hace semanalmente (gráfico 22).

Gráfico 22
Distribución de los habitantes de la calle que saben que tienen la madre viva, por frecuencia con que la visitan 2005

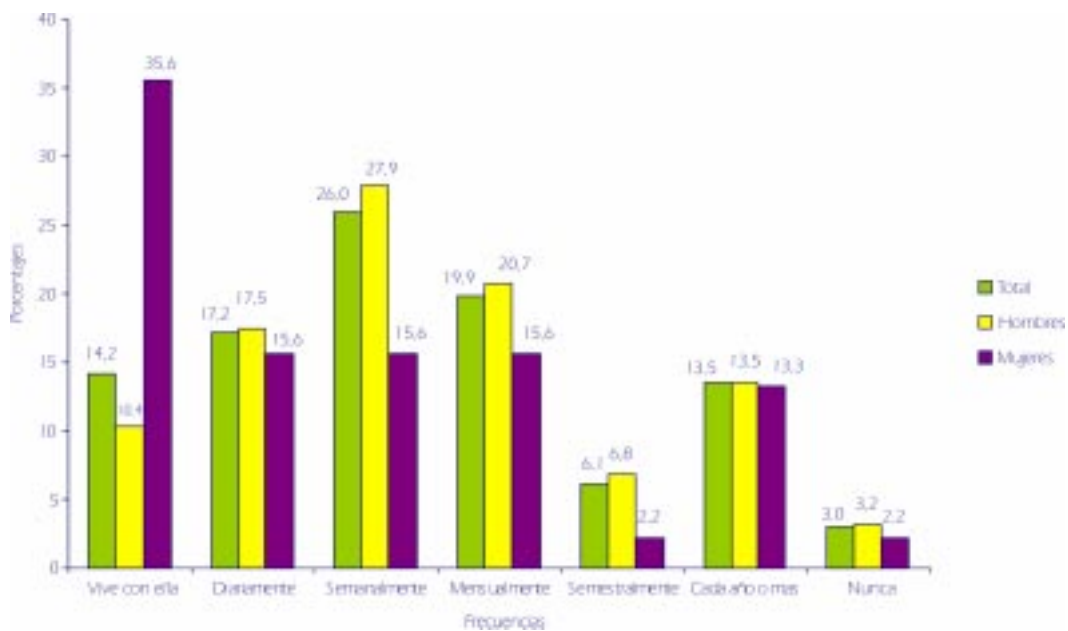

Fuente: DANE, Alcaldía de Santiago de Cali, Fundación FES Social. Censo Sectorial de Habitantes De y En la Calle. Santiago de Cali, 2005

Lugar de residencia de la madre

El 86,6% de los habitantes de la calle que conocen de la sobrevivencia de su madre reportaron que reside en el departamento del Valle del Cauca; el 4,1%, en Cauca; el 3,1%, en Bogotá; y el 4,8%, en los departamentos de Atlántico, Antioquia, Nariño, Tolima, Chocó y Quindío (gráfico 23).

Gráfico 23
Distribución de los habitantes de la calle que saben que tienen su madre viva, por lugar de residencia de ella 2005

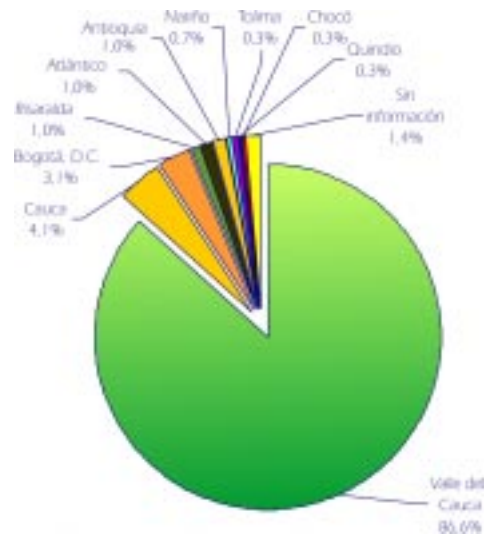

Fuente: DANE, Alcaldía de Santiago de Cali, Fundación FES Social. Censo Sectorial de Habitantes De y En la Calle. Santiago de Cali, 2005

Persona o institución de la que más apoyos reciben

La situación de desamparo se presenta para gran parte de los habitantes de la calle. El 62,7% no recibe ayuda de nadie, el 23,1% recibe apoyo de los familiares así: el 9,7%, de la mamá; el 6,7%, de un(a) hermano(a); el 4%, de otros familiares; y el 2,7%, del papá; un 6,5%, recibe ayuda de los amigos. La ayuda institucional es bastante baja, sólo el 5,4% de los habitantes reportan que la mayor atención proviene de entidades especializadas en el trabajo con estas poblaciones marginadas.

Gráfico 24
Distribución de los habitantes de la calle*, por persona o institución que más les ayuda, según sexo 2005

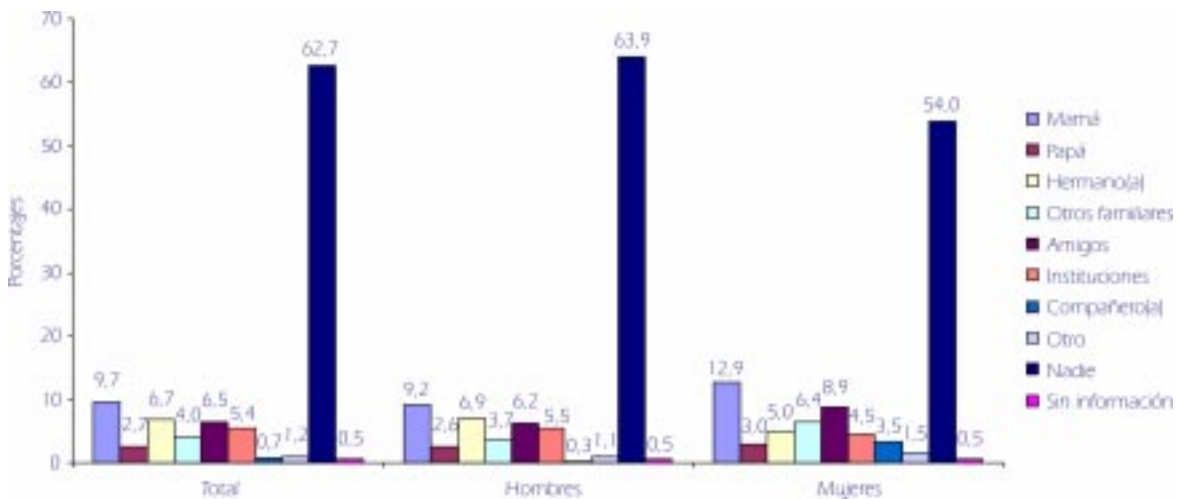

Fuente: DANE, Alcaldía de Santiago de Cali, Fundación FES Social. Censo Sectorial de Habitantes De y En la Calle. Santiago de Cali, 2005
 * No incluye la población que rechazaron la entrevista.

El análisis por sexo permite concluir que, en cuanto a la ayuda que reciben, los hombres se comportan de manera similar al total de la población. El 54% de las mujeres no recibe ninguna ayuda, un porcentaje menor que el del total de la población y que el de los hombres (63,9%) en similares circunstancias, situación que es suplida por un incremento en la ayuda de la madre (12,9%), de otros familiares (6,4%) y de los amigos (8,9%). La ayuda institucional es más baja para las mujeres (4,5%) que para los hombres (5,5%) (gráfico 24).

Cuando se profundiza en el estudio del apoyo recibido por los habitantes de la calle, se puede apreciar la evolución que tienen de acuerdo con la edad de las personas. En los primeros años de edad es muy importante el apoyo de la madre (68%) que va desapareciendo con el paso de los años hasta reducirse casi por completo para las personas de 55 a 59 años (1,2%) y de 60 años o más (0,8%).

La población menor de 9 años, prácticamente sólo recibe ayuda de los padres y de instituciones. La ayuda de los amigos se mantiene más o menos constante a partir de los 8 años de edad y es mayor para las edades comprendidas entre 9 y 11 años (15%) y entre 15 y 17 años (17%).

El apoyo institucional se mantiene alrededor del 5% para gran parte de los grupos de edad con excepción de los comprendidos entre 0 y 2 años (11,1%), de 6 a 8 años (10%), de 18 a 19 años (14,5%) el cual es el grupo que recibe mayor ayuda (gráfico 25).

Esta situación de los habitantes de la calle plantea retos para las instituciones y entidades encargadas de su atención, las cuales tienen un terreno fértil para extenderles su ayuda a la gran mayoría a quienes aún no les ha llegado.

Gráfico 25
Distribución de los habitantes de la calle*, por persona o institución que más les ayuda, según grupos de edad 2005

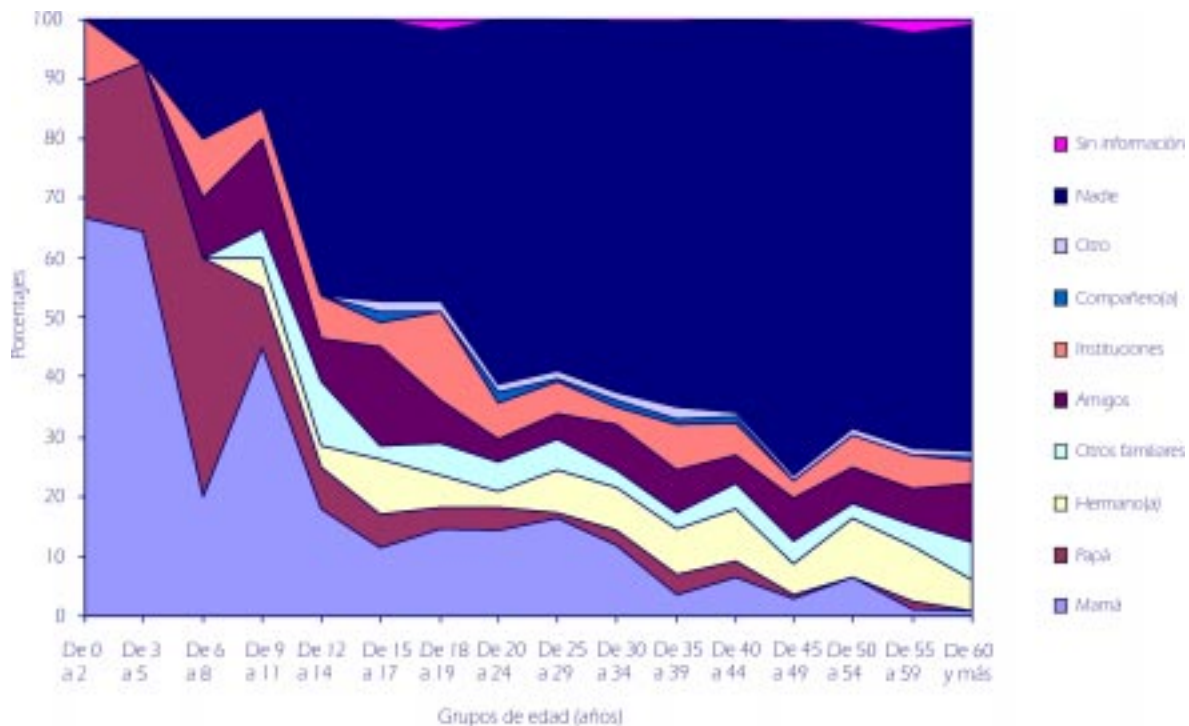

Fuente: DANE, Alcaldía de Santiago de Cali, Fundación FES Social. Censo Sectorial de Habitantes De y En la Calle. Santiago de Cali, 2005
 * No incluye la población que rechazaron la entrevista.

Rechazos

Tanto en el cuestionario como en la tarjeta censal se incluyó el capítulo “En caso de rechazo diligencie por observación”, donde se registró la información de los habitantes en situación de calle a los que no se les pudo realizar la entrevista, no sólo porque no quisieron dar la información (rechazo propiamente dicho), sino porque se hallaban bajo los efectos del alcohol, de sustancias psicoactivas, estaban agresivos, dormidos, locos u otra razón diferente. Con esta información se pudo establecer tanto la composición por sexo y edad de esas personas, como garantizar que todos los habitantes en situación de calle fueran incluidos en el Censo, aunque no se tuviera información de todas sus características (anexo B, cuadros de salida 20 y 21 de habitantes de la calle y 20 y 21 de habitantes en la calle).

Volumen y composición por sexo y edad

Del total de 3 620 habitantes en situación de calle, 557 personas correspondientes al 15,4%, no concedieron la entrevista; de éstos, el 17,2% son habitantes de la calle y el 13,3% habitantes en la calle.

De los 1 975 habitantes de la calle censados, 339, el 17,2%, no concedieron la entrevista, mientras que de los 1 675 habitantes en la calle, 218, el 13,3%, no dieron la información (anexo B, cuadros de salida 20 de habitantes de la calle y en la calle).

Motivos que impidieron la entrevista

Las razones por las cuales no se obtuvo la información de los habitantes de la calle fueron, en su orden, porque estaban drogados (24,5%), locos (19,8%), dormidos (18,6%), agresivos (17,7%) y ebrios (6,2%). El 10,6% no quiso contestar la entrevista.

El panorama de la no entrevista fue diferente para los habitantes en la calle: el 41,3% no quiso contestar la entrevista; el 22% se mostraron agresivos; para el 13,8%, los padres o familiares no permitieron que diera la información; el 7,3% estaban drogados, el 2,3% eran indígenas que no hablaban el español; el 1,4% se encontraba pregonando (anexo B, cuadros de salida 20 de habitantes de la calle y en la calle).

Condición de acompañamiento

Para las personas que no dieron la entrevista se registró si estaban solas o acompañadas en el momento de la realización del Censo. De los habitantes de la calle, la gran mayoría (82%) se encontraban solos y el 16,2% en grupo. Entre los habitantes en la calle, el 54,6% estaban acompañados y el 44% solos (anexo B, cuadros de salida 21 de habitantes de la calle y en la calle).

Principales conclusiones

- Se censaron en total 3 620 personas en situación de calle, 1 975 (54,6%) son habitantes de la calle y 1 645 (45,4%) habitantes en la calle. La mayoría son hombres, el 86,2% de los habitantes de la calle y el 67,2% de los habitantes en la calle.
- El 68,6% los habitantes de la calle y el 73,5% de los habitantes en la calle nacieron en el Valle del Cauca, de éstos el 88,5% y el 75,5%, respectivamente, nacieron en el municipio de Santiago de Cali.
- En cuanto al lugar de residencia o donde duermen habitualmente, alrededor de la mitad de los habitantes de la calle se concentran en dos comunas, la 9 y la 3. Los habitantes en la calle se distribuyen con mayor uniformidad en toda la ciudad, las comunas con más población son: la 3, la 15, la 13, la 20 y la comuna 18.
- Respecto de las características educativas, poco menos de la quinta parte de los habitantes de la calle y un poco más de la quinta parte de los habitantes en la calle, no saben leer ni escribir. Alrededor del 14% de los habitantes de la calle y en la calle, no aprobaron ningún año escolar. Solamente el 2,5% de los habitantes de la calle entre 3 y 17 años, y casi la mitad de los habitantes en la calle, asiste a algún establecimiento educativo.
- Las actividades a las que se dedican las personas habitantes de la calle y en la calle para conseguir dinero para su subsistencia, son diversas y tienen que ver con el entorno en el cual las desarrollan: ventas ambulantes, reciclaje, rebusque (nombre dado a actividades como robar, atracar, etc.), limpieza y cuidado de carros, pedir o mendigar, cargar o bultear y cantar o hacer malabares. La mayor parte de los habitantes de la calle consigue principalmente el dinero reciclando, y de los habitantes en la calle, en las ventas ambulantes.
- Prácticamente la mayoría de los habitantes de la calle no cuenta con ningún servicio de salud; el 83,2% no tiene ningún servicio y el 14,2% reportó afiliación únicamente al SISBEN. Otro tanto sucede con los habitantes en la calle, el 46,1% no tiene servicio de salud y el 41,8% reportó afiliación únicamente al SISBEN.
- El 15,4% de los habitantes de la calle tiene alguna limitación permanente para realizar actividades; las más frecuentes son ver a pesar de usar lentes o gafas y para moverse o caminar. De los habitantes en la calle, el 1,2% tiene alguna limitación permanente, las de mayor incidencia son ver a pesar de usar lentes o gafas y para hablar.
- El consumo de sustancias psicoactivas es muy frecuente en los habitantes de la calle, un poco menos de las tres cuartas partes consume alguna sustancia. La marihuana es la sustancia más consumida, seguida por el bazuco. Las mujeres de la calle son menos consumidoras que los hombres. En los habitantes en la calle el consumo es mucho menor, el 8,1% consume alguna sustancia, y la de mayor consumo también es la marihuana, seguida por el pegante.
- En contra de lo esperado, los problemas económicos son la principal razón para vivir en la calle, de aproximadamente la tercera parte de los habitantes de la calle; siguen en importancia, la droga, el maltrato y el estar perdido de la familia. Alrededor del 7% adujeron la orfandad como la causa principal. Para las dos terceras partes de los habitantes en la calle, la principal razón para estar en ella son los problemas económicos, seguidos de aventurar. El 4,5% de los habitantes de la calle y el 4,8% de los habitantes en la calle, mencionaron el ser desplazados de otra región como la principal razón para vivir o estar en la calle.
- La libertad, el juego y la diversión es lo que más les gusta a los habitantes de la calle, a un poco más de la cuarta parte no les gusta nada de la calle. En contraste, a los habitantes en la calle lo que más les gusta es ganar dinero y a un poco menos de la sexta parte nada les gusta de la calle.
- Un poco más de la mitad de los habitantes de la calle lleva 6 años o más viviendo en ella y alrededor del 10%, menos de 1 año. Se presenta un incremento de las personas que llegaron a vivir en la calle en el último año. En contraste, la mayoría

de la población de habitantes en la calle, lleva 2 años y menos en ella; los datos indican que con el paso de los años se reduce el número de personas en la calle; de hecho, el 40,6% de esta población lleva menos de 1 año en la calle; es probable que su situación sea reciente y transitoria.

- La mayoría de los habitantes de la calle, un poco más de las dos terceras partes, viven solos; alrededor de la quinta parte vive con familiares, lo que constituye un hecho significativo. El 72,7% duerme en la calle y el 11,7%, en cambuches; es decir, a la intemperie. En contraste, únicamente el 1,8% de los habitantes en la calle viven solos y la gran mayoría lo hacen en viviendas particulares con sus familiares.
- Menos de la mitad de los habitantes de la calle no tiene contacto con ningún familiar, la persona de la familia; con quien tienen mayor contacto es un(a) hermano(a) y no la mamá como se suponía.
- El 44% de los habitantes de la calle sabe que su madre vive, más de la tercera parte son huérfanos de madre, y casi la quinta parte no saben si está viva o muerta. De quienes tienen la madre viva, el 14% vive con ella, el 17 % la visita diariamente, el 26% semanalmente, el 20% mensualmente, el 6,1% ssemestralmente, el 13% cada año o más y el 3% nunca la visita. Un mayor porcentaje de mujeres que de hombres vive con la madre. La gran mayoría de las madres vive en el Valle del Cauca.
- Respecto a la ayuda que reciben los habitantes de la calle, casi las dos terceras partes no reciben ayuda de nadie, menos de la cuarta parte recibe apoyo de los familiares y alrededor de un 5%, cuenta con ayuda institucional. En los primeros años de edad es muy importante el apoyo de la madre el cual va desapareciendo con el paso de los años hasta reducirse, casi por completo, para las personas de mayor edad.



B. MÓDULO DE PERSONAS (para residentes que no pertenecen a hogares particulares)
CTL4. Número de ORDEN, nombres y apellidos de la persona

Primer nombre

Segundo nombre

Primer apellido

Segundo apellido

6. ¿Es ... HOMBRE o MUJER?

- 1 Hombre
2 Mujer

7. ¿Cuál es la FECHA de nacimiento de...?
(Tal como figura en el documento de identidad o en el registro civil)

- 1
 Día Mes Año
- 2 No sabe

CTL5. ¿Cuántos años CUMPLIDOS tiene...?

8. ¿Dónde NACIÓ...?

- 1 En ESTE municipio
2 En OTRO municipio colombiano

Nombre del departamento

Nombre del municipio

- 3 En OTRO país

Nombre del país

¿En qué año LLEGÓ a Colombia?

Año

9. ¿Cuándo... nació, ¿AMANÁ RESIDIRÁ en:

- 1 En el MUNICIPIO DONDE... NACIÓ?
2 En OTRO municipio colombiano?

Nombre del departamento

Nombre del municipio

- 3 En OTRO país?

Nombre del país

- 4 No sabe

10. ¿En dónde VIVÍA... hace cinco años:

- 1 No había nacido? → **Paso a 10**
2 En ESTE municipio?
3 En OTRO municipio colombiano?

Nombre del departamento

Nombre del municipio

- 4 En OTRO país?

Nombre del país

¿En qué año LLEGÓ a Colombia?

Año

→ **Paso a 10**
11. El LUGAR DONDE VIVÍA... hace cinco años era:

- 1 ¿Un caserío municipal (donde está la alcaldía)?
2 ¿Un centro poblado, corregimiento, inspección de policía, caserío?
3 ¿Parte rural (vereda, campo)?

12. Durante los ÚLTIMOS cinco años, ¿... cambió su lugar de residencia?

- 1 Sí

1.1 ¿En qué AÑO FUE LA ÚLTIMA VEZ?

Año

1.2 ¿En ESA OCASIÓN, ... vivía:

- 1 En ESTE municipio?
2 En OTRO municipio colombiano?

Nombre del departamento

Nombre del municipio

- 3 En OTRO país?

Nombre del país

→ **Paso a 13A**
1.3 El LUGAR DONDE VIVÍA... era:

- 1 ¿Un caserío municipal (donde está la alcaldía)?
2 ¿Un centro poblado, corregimiento, inspección de policía, caserío?
3 ¿Parte rural (vereda, campo)?

1.4 ¿La PRINCIPAL CAUSA por la que... CAMBIÓ SU LUGAR DE RESIDENCIA en esa ocasión fue:

- 1 Dificultad para encontrar trabajo o ausencia de medios de subsistencia?
2 Riesgo de desastre natural (inundación, avalancha, deslizamiento, terremoto, etc.) ya como consecuencia de éste?
3 Amenaza o riesgo para su vida, su libertad o su integridad física, ocasionada por la violencia?
4 Necesidades de educación?
5 Motivos de salud?
6 Razones familiares?
7 Miembro de pueblo nomada u otra razón?

- 2 No

B. MÓDULO DE PERSONAS (para residentes que no pertenecen a hogares particulares) (continuación)
HC10. ¿Quién le ayuda más?

- 1 Mamá
- 2 Papá
- 3 Hermanos(a)
- 4 Otros familiares
- 5 Amigos(a)
- 6 Instituciones
- 7 Otro, ¿cuál?
- 8 Nada

HC11. ¿Qui consume más?

- 1 Habitas aromatizadas, (fremoladas) (papa)
- 2 Pegante (saco)
- 3 Sazón
- 4 Maizena
- 5 Perico, pepas, chifito, papa
- 6 Otro, ¿cuál?
- 7 Nada → Paso a HC13.

HC12. ¿Hace cuánto tiempo lo (la) consume?

- 0 Menos de un año
- 1 Un año
- 2 Dos años
- 3 Tres años
- 4 Cuatro años
- 5 Cinco años
- 6 Seis años o más

HC13. ¿Actualmente cuenta con servicios de salud?

- | | |
|-------------------------|--|
| SI | No |
| 1 <input type="radio"/> | 2 <input type="radio"/> CPO |
| 1 <input type="radio"/> | 2 <input type="radio"/> ARS |
| 1 <input type="radio"/> | 2 <input type="radio"/> SISBEN |
| 1 <input type="radio"/> | 2 <input type="radio"/> Otro, ¿cuál? <input type="text"/> <input type="text"/> <input type="text"/> <input type="text"/> <input type="text"/> <input type="text"/> <input type="text"/> <input type="text"/> <input type="text"/> <input type="text"/> |

HC14. ¿Necesita medicamentos para alguno de estos enfermos?

- | | |
|-------------------------|---------------------------------------|
| SI | No |
| 1 <input type="radio"/> | 2 <input type="radio"/> Tuberculosis? |
| 1 <input type="radio"/> | 2 <input type="radio"/> Hepatitis? |
| 1 <input type="radio"/> | 2 <input type="radio"/> Varicela? |
| 1 <input type="radio"/> | 2 <input type="radio"/> VIH - Sida? |

PARA PERSONAS DE 3 AÑOS O MÁS
17. ¿... sabe LEER Y ESCRIBIR?

- 1 Sí
- 2 No

18. ¿Asiste ... ACTUALMENTE a algún preescolar, escuela, colegio o universidad?

- 1 Sí
 - 1.1 ¿Este establecimiento ES OFICIAL?
 - 1 Sí
 - 2 No
- 2 No

PARA PERSONAS DE 3 AÑOS O MÁS (continuación)
19. ¿Cuál fue el ÚLTIMO AÑO DE ESTUDIOS que... aprobó?

1. Preescolar Prejardín Jardín Transición
 2. Básica primaria 1.^o 2.^o 3.^o 4.^o 5.^o
 3. Básica secundaria (Bachillerato básico) 0.^o 1.^o 2.^o 3.^o 4.^o
 4. Media académica o técnica (Bachillerato técnico) 10.^o 11.^o (9.^o) (8.^o)
 5. Media técnica (Bachillerato técnico) 10.^o 11.^o (9.^o) (8.^o)
 6. Normalista 10.^o 11.^o 12.^o 13.^o
- SUPERIOR**
7. Técnica profesional 1 2
 8. Tecnológica 1 2 3
 9. Profesional 1 2 3 4 5 6
- POSTGRADO**
10. Especialización 1 2
 11. Maestría 1 2 3
 12. Doctorado 1 2 3 4 5 6
 13. Ninguno 0

PARA PERSONAS DE 3 AÑOS O MÁS
20. ¿Durante LA SEMANA PASADA...:

- 1 Trabajó?
- 2 No trabajó, pero tenía trabajo?
- 3 Buscó trabajo, pero había trabajado antes?
- 4 Buscó trabajo por primera vez?
- 5 Estudió y no trabajó ni buscó trabajo?
- 6 Realizó oficios del hogar y no trabajó ni buscó trabajo?
- 7 Estuvo incapacitado permanentemente para trabajar?
- 8 Voló de habitación o zona y no trabajó ni buscó trabajo?
- 9 Estuvo en otra situación?

HC15. Principalmente, ¿cómo consigue la plata?

- 1 Limpieza periódica
- 2 Vendiendo en la calle
- 3 Confección, modistería
- 4 Plomería, fontanería
- 5 Reciclado
- 6 Carritos, venta de agua
- 7 Rubutaje
- 8 Cultivos caseros
- 9 Cargando, batiendo
- 10 Otro, ¿cuál?

HC16. ¿Cuántos días a la semana realiza esa actividad?

HC17. ¿En qué jornada y cuántas horas dedica a esa actividad?

- 1 De día, ¿cuántas horas?
- 1 De noche, ¿cuántas horas?

HC18. ¿En qué gasta principalmente la plata obtenida?

- 1 Ayudar en la casa
- 2 Estudiar
- 3 En comida
- 4 Diversión
- 5 Consumir droga
- 6 Otro, ¿cuál?

B. MÓDULO DE PERSONAS (para residentes que no pertenecen a hogares particulares) (continuación)

PARA PERSONAS DE 10 AÑOS O MÁS

21. ¿ACTUALMENTE ...:

1 No está casado(a) y lleva dos años o más viviendo con su pareja?
 2 No está casado(a) y lleva menos de dos años viviendo con su pareja?
 3 Está separado(a), divorciado(a)?
 4 Está viudo(a)?
 5 Está soltero(a)?
 6 Está casado(a)?

PARA MUJERES DE 13 AÑOS O MÁS

22. ¿Ha tenido... algún HIJO O HIJA que haya NACIDO VIVO(A)?

1 Sí

 ¿Cuántos?

 ¿Cuántos hombres?

 ¿Cuántas mujeres?

2 No → **Paso a CTL8**

23. De los HIJOS o HIJAS que NACIERON VIVOS de... ¿cuántos están VIVOS ACTUALMENTE?

1 ¿Cuántos?

 ¿Cuántos hombres?

 ¿Cuántas mujeres?

2 No sabe

24. ¿En qué AÑO Y MES TUVO... su ÚLTIMO(A) hijo(a) nacido(a) vivo(a)?

AÑO

1 2005
 2 2004
 3 2003
 4 2002
 5 2001
 6 2000 o antes

MES

1 Enero
 2 Febrero
 3 Marzo
 4 Abril
 5 Mayo
 6 Junio
 7 Julio
 8 Agosto
 9 Septiembre
 10 Octubre
 11 Noviembre
 12 Diciembre

CTL6. ¿... fue censado este año en ESTE o en OTRO MUNICIPIO del PAÍS?

1 Sí

 1.1 Número del certificado censal asignado en esa ocasión:
 - DV

 1.2 No recuerda

2 No → **Paso a CTL9**

CTL7. ¿... dónde fue CENSADO?

1 En ESTE municipio?

 Zona:
 1 Urbana municipal
 2 Parte rural

2 En OTRO municipio colombiano?

Nombre del departamento

Nombre del municipio

 Zona:
 1 Urbana municipal
 2 Parte rural

CTL8. ¿En qué MES fue CENSADO?

 Mes:

CTL9. Número del Certificado Censal asignado a la persona:

- DV

(Continúe con la siguiente persona del listado)

EN CASO DE RECHAZO, DELICENCIA POR OBSERVACIÓN

HC19. Sexo:

1 Hombre
 2 Mujer

HC20. Edad apreciada:

1 De 0 a 2 años
 2 De 3 a 5 años
 3 De 6 a 9 años
 4 De 10 a 11 años
 5 De 12 a 14 años
 6 De 15 a 17 años
 7 De 18 a 19 años
 8 De 20 a 24 años
 9 De 25 a 29 años
 10 De 30 a 34 años
 11 De 35 a 39 años
 12 De 40 a 44 años
 13 De 45 a 49 años
 14 De 50 a 54 años
 15 De 55 a 59 años
 16 De 60 años y más

HC21. La entrevista no se realizó porque la persona estaba:

1 Ausente
 1 Agredido
 1 Drogado
 1 Loco
 1 Comido

1 Otro, ¿cuál?

HC22. La persona estaba:

1 Solo
 2 En grupo

Continúe con la siguiente persona

OBSERVACIONES



Resultados de entrevista por unidad censal

	Cantidad de visitas					
	1	2	3	4	5	6
Fecha	D D M M	D D M M	D D M M	D D M M	D D M M	D D M M
Hora	H H M M	H H M M	H H M M	H H M M	H H M M	H H M M
Resultado	<input type="checkbox"/>	<input type="checkbox"/>	<input type="checkbox"/>	<input type="checkbox"/>	<input type="checkbox"/>	<input type="checkbox"/>

Resultado: 0 Sin suspensión 1 Ausente en el momento de la entrevista 2 Rechazo 3 Desocupada
4 Informante no idóneo 5 Desocupada por uso temporal 6 Incompleta 7 Otro

Código del supervisor

Hora de terminación de la entrevista

 :

A2. Tarjeta Habitantes en la Calle



DANE
Departamento Administrativo
de Estadística



FPMR
Fondo Municipal
de Planeación y
Manejo del Territorio



Municipalidad de Cali

**CENSO SECTORIAL
HABITANTES EN LA CALLE**
Santiago de Cali, 2005

LOS DATOS QUE EL CENSO SECTORIAL EN LA CALLE OBTIENE SON EXCLUSIVAMENTE CONFIDENCIALES Y ESTÁN PROTEGIDOS POR LA LEY DE PROTECCIÓN DE DATOS PERSONALES

Nombre del censatario: _____ Código: _____

Nombre del supervisor: _____ Código: _____

1. DILIGENCIA EN TODAS LAS TARJETAS

Fecha de la entrevista: _____ Hora: _____

D D M M A A H H : M M

1. Lugar de la entrevista: _____

Dirección: _____

Barrío: _____

2. La persona tiene alguna discapacidad:

Si	No
1. <input type="checkbox"/> 1. <input type="checkbox"/>	2. <input type="checkbox"/> 2. <input type="checkbox"/>
1. <input type="checkbox"/> 1. <input type="checkbox"/>	2. <input type="checkbox"/> 2. <input type="checkbox"/>
1. <input type="checkbox"/> 1. <input type="checkbox"/>	2. <input type="checkbox"/> 2. <input type="checkbox"/>
1. <input type="checkbox"/> 1. <input type="checkbox"/>	2. <input type="checkbox"/> 2. <input type="checkbox"/>

Diligencia por observación

Nro. _____

3. EN CASO DE RECHAZO, DILIGENCIA POR OBSERVACIÓN

23. Sexo:

1. Hombre

2. Mujer

24. Edad aproximada:

1. De 0 a 2 años

2. De 3 a 5 años

3. De 6 a 8 años

4. De 9 a 11 años

5. De 12 a 14 años

6. De 15 a 17 años

25. La entrevista no se realizó porque la persona es:

1. Ebria

2. Agresiva

3. Drogada

4. Loca

5. Dormida

6. Otro ¿cual? _____

26. La persona estaba:

1. Solo

2. En grupo

OBSERVACIONES

Impreso en la Dirección de Planeación, Manejo y Control Urbano del DANE Bogotá, D.C. - © 2005

20. ¿Por qué estás haciendo esto?

1. Tu colegio

1. Problemas económicos

1. Eres huérfano

1. Abandono con la escuela

1. Por amistad

1. Desplazado de otra región

1. Aparentar

1. Violencia o amenaza en el barrio

1. Para consumir droga

1. Otro ¿cual? _____

21. ¿Qué es lo que más te gusta de estar en la calle?

1. La libertad

2. Ganar dinero

3. Los amigos

4. Estar al cuidado de un mayor

5. Hacer algo en la vida

6. El ocio

7. Nada

8. Otro ¿cual? _____

22. ¿Fue la censada este año como habitante en la calle en este municipio?

A. Si

B. No

¿Desde cuándo censado?

Dirección: _____

Barrio: _____

2. DATOS DEL (LA) ENTREVISTADO(A)

3. Sexo: Hombre Mujer

4. ¿Cuántos años cumplidos tiene? (Para menores de 1 año, escriba 0)

5. ¿Dónde nació?

Municipal

Depende de otro país

6. ¿Dónde duerme habitualmente?

 En una casa En un hotel o residencia En otro lugar, ¿cuál? _____

Dirección

Banco

Municipal

7. ¿Con quién vive?

1. Mamá 1. Otros familiares 1. Amigo(a)1. Papá 1. Compañero(a) 2. Solo(a)

8. ¿Consumes algún tipo de drogas psicoactivas?

A. Sí, ¿cuál de las siguientes drogas consumes más?1. Bebidas alcohólicas, champán (pipo)2. Pegante (base)3. Bazuco4. Marihuana5. Pólvora, opio, hachís, aljillo, etc.6. Otro, ¿cuál? _____B. No consumo nada. (Pase a la pregunta 1)

15. Principalmente, ¿cómo te consigas la plata?

1. Limpiando parbridas2. Vendiendo en la calle3. Cantando, malabares4. Pidiendo, investigando5. Reciclando6. Camerlano, camata de mano7. Retoque8. Cultivando como9. Carpintero, bulvarero10. Otro, ¿cuál? _____

16. ¿En qué te gastas principalmente la plata obtenida?

1. Ayudar en la casa2. Comodar3. En comida4. Diversión5. Consumir droga6. Otro, ¿cuál? _____17. ¿Cuántos días a la semana realiza esa actividad?

18. ¿En qué jornada y cuántas horas dedica a esa actividad?

1. De día... ¿Cuántas horas? 1. De noche... ¿Cuántas horas?

19. ¿Hace cuánto tiempo realiza esta actividad?

0. Menos de un año1. Un año 3. Tres años 5. Cinco años2. Dos años 4. Cuatro años 6. Seis o más años

9. ¿Hace cuánto tiempo le (le) consume?

0. Menos de un año1. Un año 4. Cuatro años2. Dos años 5. Cinco años3. Tres años 6. Seis años o más

10. ¿Necesitas medicamentos para alguna de estas enfermedades?

Sí No

1. 2. Tuberculosis1. 2. Hepatitis1. 2. Venéreas1. 2. VIH - SIDA

11. ¿Actualmente cuentas con servicio de salud?

Sí No

1. 2. EPS1. 2. ASES1. 2. SISBEN1. 2. Otro, ¿cuál? _____

BULLICIE PARA TRES (3) AÑOS O MÁS

12. ¿Sabes leer y escribir?

1. Sí 2. No

13. ¿Estudias actualmente en preescolar, primaria, bachillerato o universidad?

1. Sí 2. No

14. ¿Cuál fue el último año de estudios que cursaste y ganaste?

0. 1. 2. 3. 4. 5. 6. 7. 8. 9. 10. 11. 12. Superior



CHICAGO
ILLINOIS U.S.A.

AGUILAS DEL NORTE

TECU

TECU

ANEXO B

Cuadros de Salida Habitantes De la Calle

- Cuadro 1 Habitantes de la calle censados, por sexo, según grupos de edad
- Cuadro 2 Habitantes de la calle censados, por grupos de edad, según sexo y comuna donde duermen
- Cuadro 3 Habitantes de la calle censados, por lugar donde duermen habitualmente, según sexo y comuna
- Cuadro 4 Habitantes de la calle censados, por convivencia en el lugar donde duermen, según sexo y grupos de edad
- Cuadro 5 Habitantes de la calle censados, por grupos de edad, según lugar de nacimiento
- Cuadro 6 Habitantes de la calle, de 3 años de edad y más, censados, por condición de si sabe leer y escribir, según sexo y grupos de edad
- Cuadro 7 Habitantes de la calle, de 3 años de edad y más, censados, por asistencia escolar, según sexo y grupos de edad
- Cuadro 8 Habitantes de la calle, de 3 años de edad y más, censados, por último grado educativo alcanzado, según sexo y grupos de edad
- Cuadro 9 Habitantes de la calle censados, por servicios de salud con que cuentan, según sexo y grupos de edad
- Cuadro 10 Habitantes de la calle censados, por limitaciones permanentes, según sexo y grupos de edad
- Cuadro 11 Habitantes de la calle censados, por lo que más les gusta de la calle (al momento de la recolección), según sexo y grupos de edad
- Cuadro 12 Habitantes de la calle censados, por razones por las que están en la calle, según sexo y grupos de edad
- Cuadro 13 Habitantes de la calle, de 5 años de edad y más, censados, por modo de conseguir dinero, según sexo y grupos de edad
- Cuadro 14 Habitantes de la calle, de 5 años de edad y más, censados, por modo de conseguir dinero, según sexo y último grado educativo alcanzado
- Cuadro 15 Habitantes de la calle, de 5 años de edad y más, censados, por modo de conseguir dinero, según sexo y modo en que lo gasta
- Cuadro 16 Habitantes de la calle, de 5 años de edad y más, censados, por jornada en la que realizan la actividad para conseguir dinero, según sexo y grupos de edad
- Cuadro 17 Habitantes de la calle censados, por sustancia psicoactiva que más consumen, según sexo y grupos de edad
- Cuadro 18 Habitantes de la calle censados, consumidores de sustancias psicoactivas, por tiempo que llevan consumiendo, según sexo y grupos de edad
- Cuadro 19 Habitantes de la calle censados, por enfermedad para la que necesitan medicamento, según sexo y grupos de edad
- Cuadro 20 Habitantes de la calle que rechazaron la entrevista, por causas de rechazo, según sexo y condición de cómo se encontraba la persona en el momento de la recolección
- Cuadro 21 Habitantes de la calle que rechazaron la entrevista, por condición de cómo se encontraba la persona en el momento de la recolección, según sexo y grupos de edad

- Cuadro 22 Habitantes de la calle censados, por razones por las que están en la calle, según sexo y tiempo que llevan en la calle
- Cuadro 23 Habitantes de la calle censados, por tiempo que llevan en la calle, según sexo y grupos de edad
- Cuadro 24 Habitantes de la calle censados, por persona o institución que más les ayuda, según sexo y grupos de edad
- Cuadro 25 Habitantes de la calle censados, por sobrevivencia de la madre, según sexo y grupos de edad
- Cuadro 26 Habitantes de la calle censados, por sobrevivencia de la madre, según tiempo que llevan en la calle
- Cuadro 27 Habitantes de la calle censados, por persona de la familia con quien tienen mayor contacto, según sexo y grupos de edad
- Cuadro 28 Habitantes de la calle censados, que reportaron tener contacto con alguna persona de la familia, según sexo y frecuencia de visita a dicha persona
- Cuadro 29 Habitantes de la calle censados, que reportaron tener mayor contacto con la mamá, por frecuencia con que la visitan, según sexo y grupos de edad
- Cuadro 30 Habitantes de la calle censados, que reportaron tener contacto con alguna persona de la familia y saben donde viven sus familiares, según su departamento de residencia
- Cuadro 31 Habitantes de la calle censados, que reportaron tener mayor contacto con la mamá, por frecuencia con que la visitan, según departamento donde vive

Cuadro 1

Habitantes de la calle censados*, por sexo, según grupos de edad 2005

| Grupos de edad (años) | Total* | Hombres | Mujeres |
|-----------------------|--------|---------|---------|
| Total | 1 975 | 1 703 | 272 |
| De 0 a 2 | 9 | 7 | 2 |
| De 3 a 5 | 14 | 10 | 4 |
| De 6 a 8 | 10 | 6 | 4 |
| De 9 a 11 | 21 | 13 | 8 |
| De 12 a 14 | 30 | 25 | 5 |
| De 15 a 17 | 65 | 53 | 12 |
| De 18 a 19 | 68 | 51 | 17 |
| De 20 a 24 | 225 | 200 | 25 |
| De 25 a 29 | 245 | 206 | 39 |
| De 30 a 34 | 210 | 178 | 32 |
| De 35 a 39 | 182 | 160 | 22 |
| De 40 a 44 | 229 | 199 | 30 |
| De 45 a 49 | 224 | 199 | 25 |
| De 50 a 54 | 189 | 170 | 19 |
| De 55 a 59 | 107 | 95 | 12 |
| De 60 y más | 147 | 131 | 16 |

Fuente: DANE, Alcaldía de Santiago de Cali, Fundación FES Social. Censo Sectorial de Habitantes De y En la Calle. Santiago de Cali, 2005

* Incluye las personas que rechazaron la entrevista, para las cuales se recogió la edad observada.

Cuadro 2

Habitantes de la calle censados*, por grupos de edad, según sexo y comuna donde duermen

2005

| Sexo y comuna donde duermen | Grupos de edad (años) | | | | | | | | | | | | | | | | |
|-----------------------------|-----------------------|----------|----------|----------|-----------|------------|------------|------------|------------|------------|------------|------------|------------|------------|------------|------------|-------------|
| | Total* | De 0 a 2 | De 3 a 5 | De 6 a 8 | De 9 a 11 | De 12 a 14 | De 15 a 17 | De 18 a 19 | De 20 a 24 | De 25 a 29 | De 30 a 34 | De 35 a 39 | De 40 a 44 | De 45 a 49 | De 50 a 54 | De 55 a 59 | De 60 y más |
| Total | 1 636 | 9 | 14 | 10 | 20 | 28 | 53 | 55 | 182 | 183 | 166 | 143 | 194 | 198 | 165 | 85 | 131 |
| Comuna 1 | 7 | 0 | 0 | 0 | 0 | 0 | 0 | 0 | 0 | 0 | 0 | 3 | 2 | 1 | 0 | 0 | 1 |
| Comuna 2 | 127 | 0 | 0 | 2 | 2 | 3 | 8 | 2 | 11 | 17 | 14 | 8 | 16 | 21 | 11 | 6 | 6 |
| Comuna 3 | 377 | 5 | 5 | 4 | 10 | 4 | 13 | 12 | 46 | 41 | 38 | 34 | 34 | 42 | 35 | 23 | 31 |
| Comuna 4 | 44 | 0 | 0 | 1 | 0 | 0 | 0 | 2 | 6 | 7 | 2 | 1 | 8 | 6 | 5 | 1 | 5 |
| Comuna 5 | 2 | 0 | 0 | 0 | 0 | 0 | 0 | 0 | 0 | 0 | 1 | 0 | 0 | 1 | 0 | 0 | 0 |
| Comuna 6 | 9 | 0 | 0 | 0 | 0 | 0 | 1 | 0 | 1 | 2 | 1 | 2 | 0 | 0 | 0 | 0 | 2 |
| Comuna 7 | 11 | 0 | 0 | 0 | 0 | 1 | 0 | 1 | 0 | 1 | 1 | 0 | 2 | 3 | 0 | 2 | 0 |
| Comuna 8 | 50 | 0 | 0 | 0 | 0 | 0 | 0 | 3 | 1 | 4 | 8 | 5 | 5 | 8 | 6 | 3 | 7 |
| Comuna 9 | 416 | 1 | 7 | 2 | 5 | 12 | 11 | 11 | 48 | 46 | 39 | 34 | 59 | 49 | 41 | 18 | 33 |
| Comuna 10 | 105 | 0 | 0 | 0 | 0 | 0 | 3 | 6 | 7 | 9 | 12 | 9 | 10 | 19 | 11 | 6 | 13 |
| Comuna 11 | 11 | 0 | 0 | 0 | 0 | 0 | 0 | 1 | 2 | 2 | 0 | 3 | 1 | 0 | 1 | 0 | 1 |
| Comuna 12 | 6 | 0 | 0 | 0 | 0 | 0 | 0 | 0 | 0 | 2 | 0 | 1 | 0 | 1 | 1 | 0 | 1 |
| Comuna 13 | 3 | 0 | 0 | 0 | 0 | 0 | 0 | 1 | 0 | 0 | 0 | 0 | 0 | 0 | 1 | 0 | 1 |
| Comuna 14 | 4 | 0 | 0 | 0 | 0 | 0 | 0 | 0 | 1 | 1 | 0 | 0 | 0 | 0 | 0 | 0 | 2 |
| Comuna 15 | 2 | 0 | 0 | 0 | 0 | 0 | 0 | 0 | 0 | 0 | 0 | 1 | 0 | 1 | 0 | 0 | 0 |
| Comuna 16 | 4 | 0 | 0 | 0 | 0 | 1 | 0 | 0 | 0 | 0 | 0 | 0 | 1 | 0 | 1 | 1 | 0 |
| Comuna 17 | 21 | 0 | 0 | 0 | 0 | 0 | 0 | 1 | 5 | 4 | 2 | 2 | 0 | 4 | 1 | 0 | 2 |
| Comuna 18 | 13 | 0 | 0 | 0 | 0 | 0 | 1 | 1 | 1 | 1 | 1 | 1 | 1 | 2 | 3 | 1 | 0 |
| Comuna 19 | 108 | 0 | 0 | 0 | 0 | 2 | 4 | 2 | 14 | 13 | 11 | 10 | 16 | 5 | 16 | 8 | 7 |
| Comuna 20 | 10 | 0 | 0 | 0 | 0 | 0 | 1 | 1 | 0 | 2 | 1 | 1 | 1 | 2 | 1 | 0 | 0 |
| Comuna 21 | 0 | 0 | 0 | 0 | 0 | 0 | 0 | 0 | 0 | 0 | 0 | 0 | 0 | 0 | 0 | 0 | 0 |
| Comuna 22 | 0 | 0 | 0 | 0 | 0 | 0 | 0 | 0 | 0 | 0 | 0 | 0 | 0 | 0 | 0 | 0 | 0 |
| Sin información | 306 | 3 | 2 | 1 | 3 | 5 | 11 | 11 | 39 | 31 | 35 | 28 | 38 | 33 | 31 | 16 | 19 |

Cuadro 2 (continuación)

Habitantes de la calle censados*, por grupos de edad, según sexo y comuna donde duermen

2005

| Sexo y comuna donde duermen | Grupos de edad (años) | | | | | | | | | | | | | | | | |
|-----------------------------|-----------------------|----------|----------|----------|-----------|------------|------------|------------|------------|------------|------------|------------|------------|------------|------------|------------|-------------|
| | Total* | De 0 a 2 | De 3 a 5 | De 6 a 8 | De 9 a 11 | De 12 a 14 | De 15 a 17 | De 18 a 19 | De 20 a 24 | De 25 a 29 | De 30 a 34 | De 35 a 39 | De 40 a 44 | De 45 a 49 | De 50 a 54 | De 55 a 59 | De 60 y más |
| Hombres | 1 434 | 7 | 10 | 6 | 12 | 24 | 45 | 41 | 162 | 159 | 145 | 128 | 167 | 179 | 152 | 79 | 118 |
| Comuna 1 | 6 | 0 | 0 | 0 | 0 | 0 | 0 | 0 | 0 | 0 | 0 | 3 | 1 | 1 | 0 | 0 | 1 |
| Comuna 2 | 117 | 0 | 0 | 1 | 2 | 3 | 7 | 2 | 11 | 16 | 13 | 8 | 14 | 19 | 9 | 6 | 6 |
| Comuna 3 | 320 | 4 | 3 | 2 | 4 | 3 | 12 | 7 | 40 | 34 | 33 | 31 | 27 | 35 | 33 | 23 | 29 |
| Comuna 4 | 37 | 0 | 0 | 1 | 0 | 0 | 0 | 0 | 4 | 7 | 2 | 1 | 7 | 5 | 4 | 1 | 5 |
| Comuna 5 | 2 | 0 | 0 | 0 | 0 | 0 | 0 | 0 | 0 | 0 | 1 | 0 | 0 | 1 | 0 | 0 | 0 |
| Comuna 6 | 9 | 0 | 0 | 0 | 0 | 0 | 1 | 0 | 1 | 2 | 1 | 2 | 0 | 0 | 0 | 0 | 2 |
| Comuna 7 | 8 | 0 | 0 | 0 | 0 | 1 | 0 | 1 | 0 | 1 | 0 | 0 | 1 | 3 | 0 | 1 | 0 |
| Comuna 8 | 47 | 0 | 0 | 0 | 0 | 0 | 0 | 2 | 1 | 4 | 7 | 5 | 5 | 7 | 6 | 3 | 7 |
| Comuna 9 | 345 | 0 | 5 | 1 | 4 | 9 | 9 | 10 | 41 | 39 | 32 | 26 | 46 | 42 | 37 | 15 | 29 |
| Comuna 10 | 103 | 0 | 0 | 0 | 0 | 0 | 3 | 6 | 6 | 9 | 12 | 9 | 10 | 19 | 11 | 6 | 12 |
| Comuna 11 | 11 | 0 | 0 | 0 | 0 | 0 | 0 | 1 | 2 | 2 | 0 | 3 | 1 | 0 | 1 | 0 | 1 |
| Comuna 12 | 6 | 0 | 0 | 0 | 0 | 0 | 0 | 0 | 0 | 2 | 0 | 1 | 0 | 1 | 1 | 0 | 1 |
| Comuna 13 | 2 | 0 | 0 | 0 | 0 | 0 | 0 | 0 | 0 | 0 | 0 | 0 | 0 | 0 | 1 | 0 | 1 |
| Comuna 14 | 4 | 0 | 0 | 0 | 0 | 0 | 0 | 0 | 1 | 1 | 0 | 0 | 0 | 0 | 0 | 0 | 2 |
| Comuna 15 | 2 | 0 | 0 | 0 | 0 | 0 | 0 | 0 | 0 | 0 | 0 | 1 | 0 | 1 | 0 | 0 | 0 |
| Comuna 16 | 4 | 0 | 0 | 0 | 0 | 1 | 0 | 0 | 0 | 0 | 0 | 0 | 1 | 0 | 1 | 1 | 0 |
| Comuna 17 | 20 | 0 | 0 | 0 | 0 | 0 | 0 | 1 | 4 | 4 | 2 | 2 | 0 | 4 | 1 | 0 | 2 |
| Comuna 18 | 11 | 0 | 0 | 0 | 0 | 0 | 1 | 0 | 1 | 1 | 1 | 1 | 1 | 2 | 2 | 1 | 0 |
| Comuna 19 | 101 | 0 | 0 | 0 | 0 | 2 | 2 | 2 | 14 | 12 | 9 | 10 | 16 | 5 | 15 | 8 | 6 |
| Comuna 20 | 7 | 0 | 0 | 0 | 0 | 0 | 0 | 1 | 0 | 0 | 1 | 1 | 1 | 2 | 1 | 0 | 0 |
| Comuna 21 | 0 | 0 | 0 | 0 | 0 | 0 | 0 | 0 | 0 | 0 | 0 | 0 | 0 | 0 | 0 | 0 | 0 |
| Comuna 22 | 0 | 0 | 0 | 0 | 0 | 0 | 0 | 0 | 0 | 0 | 0 | 0 | 0 | 0 | 0 | 0 | 0 |
| Sin información | 272 | 3 | 2 | 1 | 2 | 5 | 10 | 8 | 36 | 25 | 31 | 24 | 36 | 32 | 29 | 14 | 14 |

Cuadro 2 (conclusión)**Habitantes de la calle censados*, por grupos de edad, según sexo y comuna donde duermen
2005**

| Sexo y comuna donde duermen | Grupos de edad (años) | | | | | | | | | | | | | | | | |
|-----------------------------|-----------------------|----------|----------|----------|-----------|------------|------------|------------|------------|------------|------------|------------|------------|------------|------------|------------|-------------|
| | Total* | De 0 a 2 | De 3 a 5 | De 6 a 8 | De 9 a 11 | De 12 a 14 | De 15 a 17 | De 18 a 19 | De 20 a 24 | De 25 a 29 | De 30 a 34 | De 35 a 39 | De 40 a 44 | De 45 a 49 | De 50 a 54 | De 55 a 59 | De 60 y más |
| Mujeres | 202 | 2 | 4 | 4 | 8 | 4 | 8 | 14 | 20 | 24 | 21 | 15 | 27 | 19 | 13 | 6 | 13 |
| Comuna 1 | 1 | 0 | 0 | 0 | 0 | 0 | 0 | 0 | 0 | 0 | 0 | 0 | 1 | 0 | 0 | 0 | 0 |
| Comuna 2 | 10 | 0 | 0 | 1 | 0 | 0 | 1 | 0 | 0 | 1 | 1 | 0 | 2 | 2 | 2 | 0 | 0 |
| Comuna 3 | 57 | 1 | 2 | 2 | 6 | 1 | 1 | 5 | 6 | 7 | 5 | 3 | 7 | 7 | 2 | 0 | 2 |
| Comuna 4 | 7 | 0 | 0 | 0 | 0 | 0 | 0 | 2 | 2 | 0 | 0 | 0 | 1 | 1 | 1 | 0 | 0 |
| Comuna 5 | 0 | 0 | 0 | 0 | 0 | 0 | 0 | 0 | 0 | 0 | 0 | 0 | 0 | 0 | 0 | 0 | 0 |
| Comuna 6 | 0 | 0 | 0 | 0 | 0 | 0 | 0 | 0 | 0 | 0 | 0 | 0 | 0 | 0 | 0 | 0 | 0 |
| Comuna 7 | 3 | 0 | 0 | 0 | 0 | 0 | 0 | 0 | 0 | 0 | 1 | 0 | 1 | 0 | 0 | 1 | 0 |
| Comuna 8 | 3 | 0 | 0 | 0 | 0 | 0 | 0 | 1 | 0 | 0 | 1 | 0 | 0 | 1 | 0 | 0 | 0 |
| Comuna 9 | 71 | 1 | 2 | 1 | 1 | 3 | 2 | 1 | 7 | 7 | 7 | 8 | 13 | 7 | 4 | 3 | 4 |
| Comuna 10 | 2 | 0 | 0 | 0 | 0 | 0 | 0 | 0 | 1 | 0 | 0 | 0 | 0 | 0 | 0 | 0 | 1 |
| Comuna 11 | 0 | 0 | 0 | 0 | 0 | 0 | 0 | 0 | 0 | 0 | 0 | 0 | 0 | 0 | 0 | 0 | 0 |
| Comuna 12 | 0 | 0 | 0 | 0 | 0 | 0 | 0 | 0 | 0 | 0 | 0 | 0 | 0 | 0 | 0 | 0 | 0 |
| Comuna 13 | 1 | 0 | 0 | 0 | 0 | 0 | 0 | 1 | 0 | 0 | 0 | 0 | 0 | 0 | 0 | 0 | 0 |
| Comuna 14 | 0 | 0 | 0 | 0 | 0 | 0 | 0 | 0 | 0 | 0 | 0 | 0 | 0 | 0 | 0 | 0 | 0 |
| Comuna 15 | 0 | 0 | 0 | 0 | 0 | 0 | 0 | 0 | 0 | 0 | 0 | 0 | 0 | 0 | 0 | 0 | 0 |
| Comuna 16 | 0 | 0 | 0 | 0 | 0 | 0 | 0 | 0 | 0 | 0 | 0 | 0 | 0 | 0 | 0 | 0 | 0 |
| Comuna 17 | 1 | 0 | 0 | 0 | 0 | 0 | 0 | 0 | 1 | 0 | 0 | 0 | 0 | 0 | 0 | 0 | 0 |
| Comuna 18 | 2 | 0 | 0 | 0 | 0 | 0 | 0 | 1 | 0 | 0 | 0 | 0 | 0 | 0 | 1 | 0 | 0 |
| Comuna 19 | 7 | 0 | 0 | 0 | 0 | 0 | 2 | 0 | 0 | 1 | 2 | 0 | 0 | 0 | 1 | 0 | 1 |
| Comuna 20 | 3 | 0 | 0 | 0 | 0 | 0 | 1 | 0 | 0 | 2 | 0 | 0 | 0 | 0 | 0 | 0 | 0 |
| Comuna 21 | 0 | 0 | 0 | 0 | 0 | 0 | 0 | 0 | 0 | 0 | 0 | 0 | 0 | 0 | 0 | 0 | 0 |
| Comuna 22 | 0 | 0 | 0 | 0 | 0 | 0 | 0 | 0 | 0 | 0 | 0 | 0 | 0 | 0 | 0 | 0 | 0 |
| Sin información | 34 | 0 | 0 | 0 | 1 | 0 | 1 | 3 | 3 | 6 | 4 | 4 | 2 | 1 | 2 | 2 | 5 |

Fuente: DANE, Alcaldía de Santiago de Cali, Fundación FES Social. Censo Sectorial de Habitantes De y En la Calle. Santiago de Cali, 2005

*No incluye la población que rechazó la entrevista.

Cuadro 3

Habitantes de la calle censados*, por lugar donde duermen habitualmente, según sexo y comuna 2005

| Sexo y comuna donde duermen | Total* | Lugar donde duermen | | | |
|-----------------------------|--------|---------------------|----------------|---------------|-----------------|
| | | En la calle | En el cambuche | En otro lugar | Sin información |
| Total | 1 636 | 1 189 | 255 | 191 | 1 |
| Comuna 1 | 7 | 1 | 2 | 4 | 0 |
| Comuna 2 | 127 | 99 | 21 | 7 | 0 |
| Comuna 3 | 377 | 254 | 69 | 54 | 0 |
| Comuna 4 | 44 | 32 | 9 | 3 | 0 |
| Comuna 5 | 2 | 2 | 0 | 0 | 0 |
| Comuna 6 | 9 | 7 | 1 | 1 | 0 |
| Comuna 7 | 11 | 4 | 3 | 4 | 0 |
| Comuna 8 | 50 | 42 | 4 | 4 | 0 |
| Comuna 9 | 416 | 280 | 65 | 71 | 0 |
| Comuna 10 | 105 | 81 | 15 | 9 | 0 |
| Comuna 11 | 11 | 7 | 2 | 2 | 0 |
| Comuna 12 | 6 | 4 | 0 | 2 | 0 |
| Comuna 13 | 3 | 1 | 0 | 2 | 0 |
| Comuna 14 | 4 | 1 | 1 | 2 | 0 |
| Comuna 15 | 2 | 1 | 0 | 1 | 0 |
| Comuna 16 | 4 | 2 | 1 | 1 | 0 |
| Comuna 17 | 21 | 19 | 1 | 1 | 0 |
| Comuna 18 | 13 | 8 | 4 | 1 | 0 |
| Comuna 19 | 108 | 95 | 8 | 5 | 0 |
| Comuna 20 | 10 | 4 | 4 | 2 | 0 |
| Comuna 21 | 0 | 0 | 0 | 0 | 0 |
| Comuna 22 | 0 | 0 | 0 | 0 | 0 |
| Sin información | 306 | 245 | 45 | 15 | 1 |
| Hombres | 1 434 | 1 076 | 212 | 145 | 1 |
| Comuna 1 | 6 | 1 | 2 | 3 | 0 |
| Comuna 2 | 117 | 92 | 19 | 6 | 0 |
| Comuna 3 | 320 | 229 | 53 | 38 | 0 |
| Comuna 4 | 37 | 28 | 8 | 1 | 0 |
| Comuna 5 | 2 | 2 | 0 | 0 | 0 |
| Comuna 6 | 9 | 7 | 1 | 1 | 0 |
| Comuna 7 | 8 | 3 | 2 | 3 | 0 |
| Comuna 8 | 47 | 39 | 4 | 4 | 0 |
| Comuna 9 | 345 | 237 | 56 | 52 | 0 |
| Comuna 10 | 103 | 79 | 15 | 9 | 0 |
| Comuna 11 | 11 | 7 | 2 | 2 | 0 |
| Comuna 12 | 6 | 4 | 0 | 2 | 0 |
| Comuna 13 | 2 | 0 | 0 | 2 | 0 |
| Comuna 14 | 4 | 1 | 1 | 2 | 0 |
| Comuna 15 | 2 | 1 | 0 | 1 | 0 |
| Comuna 16 | 4 | 2 | 1 | 1 | 0 |
| Comuna 17 | 20 | 18 | 1 | 1 | 0 |
| Comuna 18 | 11 | 8 | 3 | 0 | 0 |
| Comuna 19 | 101 | 89 | 7 | 5 | 9 |
| Comuna 20 | 7 | 4 | 3 | 0 | 0 |
| Comuna 21 | 0 | 0 | 0 | 0 | 0 |
| Comuna 22 | 0 | 0 | 0 | 0 | 0 |
| Sin información | 34 | 20 | 11 | 3 | 0 |

Cuadro 3 (conclusión)**Habitantes de la calle censados*, por lugar donde duermen habitualmente, según sexo y comuna 2005**

| Sexo y comuna donde duermen | Total* | Lugar donde duermen | | | |
|-----------------------------|--------|---------------------|----------------|---------------|-----------------|
| | | En la calle | En el cambuche | En otro lugar | Sin información |
| Mujeres | 202 | 113 | 43 | 46 | 0 |
| Comuna 1 | 1 | 0 | 0 | 1 | 0 |
| Comuna 2 | 10 | 7 | 2 | 1 | 0 |
| Comuna 3 | 57 | 25 | 16 | 16 | 0 |
| Comuna 4 | 7 | 4 | 1 | 2 | 0 |
| Comuna 5 | 0 | 0 | 0 | 0 | 0 |
| Comuna 6 | 0 | 0 | 0 | 0 | 0 |
| Comuna 7 | 3 | 1 | 1 | 1 | 0 |
| Comuna 8 | 3 | 3 | 0 | 0 | 0 |
| Comuna 9 | 71 | 43 | 9 | 19 | 0 |
| Comuna 10 | 2 | 2 | 0 | 0 | 0 |
| Comuna 11 | 0 | 0 | 0 | 0 | 0 |
| Comuna 12 | 0 | 0 | 0 | 0 | 0 |
| Comuna 13 | 1 | 1 | 0 | 0 | 0 |
| Comuna 14 | 0 | 0 | 0 | 0 | 0 |
| Comuna 15 | 0 | 0 | 0 | 0 | 0 |
| Comuna 16 | 0 | 0 | 0 | 0 | 0 |
| Comuna 17 | 1 | 1 | 0 | 0 | 0 |
| Comuna 18 | 2 | 0 | 1 | 1 | 0 |
| Comuna 19 | 7 | 6 | 1 | 0 | 0 |
| Comuna 20 | 3 | 0 | 1 | 2 | 0 |
| Comuna 21 | 0 | 0 | 0 | 0 | 0 |
| Comuna 22 | 0 | 0 | 0 | 0 | 0 |
| Sin información | 34 | 20 | 11 | 3 | 0 |

Fuente: DANE, Alcaldía de Santiago de Cali, Fundación FES Social. Censo Sectorial de Habitantes De y En la Calle. Santiago de Cali, 2005

* No incluye las personas que rechazaron la entrevista.

Cuadro 4

Habitantes de la calle censados*, por convivencia en el lugar donde duermen, según sexo y grupos de edad 2005

| Sexo y grupos de edad (años) | Total personas censadas* | Persona con quien viven** | | | | | | Solo | Sin información |
|------------------------------|--------------------------|---------------------------|------|------------------|-----------|--------|-------|------|-----------------|
| | | Mamá | Papá | Otros familiares | Compañero | Amigos | | | |
| Total | 1 636 | 57 | 31 | 115 | 148 | 229 | 1 129 | 1 | |
| De 0 a 2 | 9 | 9 | 6 | 7 | 0 | 0 | 0 | 0 | |
| De 3 a 5 | 14 | 12 | 6 | 6 | 0 | 0 | 1 | 0 | |
| De 6 a 8 | 10 | 5 | 5 | 4 | 0 | 1 | 2 | 0 | |
| De 9 a 11 | 20 | 8 | 3 | 7 | 1 | 6 | 2 | 0 | |
| De 12 a 14 | 28 | 3 | 1 | 2 | 1 | 8 | 13 | 0 | |
| De 15 a 17 | 53 | 2 | 3 | 7 | 4 | 11 | 30 | 0 | |
| De 18 a 19 | 55 | 2 | 3 | 4 | 3 | 11 | 37 | 0 | |
| De 20 a 24 | 182 | 3 | 0 | 15 | 16 | 35 | 117 | 0 | |
| De 25 a 29 | 183 | 5 | 2 | 12 | 18 | 21 | 129 | 0 | |
| De 30 a 34 | 166 | 2 | 1 | 10 | 19 | 26 | 113 | 0 | |
| De 35 a 39 | 143 | 4 | 0 | 4 | 15 | 21 | 101 | 1 | |
| De 40 a 44 | 194 | 0 | 1 | 11 | 18 | 18 | 148 | 0 | |
| De 45 a 49 | 198 | 2 | 0 | 9 | 21 | 23 | 148 | 0 | |
| De 50 a 54 | 165 | 0 | 0 | 7 | 16 | 22 | 123 | 0 | |
| De 55 a 59 | 85 | 0 | 0 | 3 | 7 | 7 | 68 | 0 | |
| De 60 y más | 131 | 0 | 0 | 7 | 9 | 19 | 97 | 0 | |
| Hombres | 1 434 | 40 | 21 | 67 | 112 | 196 | 1 043 | 1 | |
| De 0 a 2 | 7 | 7 | 4 | 5 | 0 | 0 | 0 | 0 | |
| De 3 a 5 | 10 | 8 | 5 | 4 | 0 | 0 | 1 | 0 | |
| De 6 a 8 | 6 | 3 | 2 | 2 | 0 | 1 | 1 | 0 | |
| De 9 a 11 | 12 | 5 | 1 | 3 | 1 | 3 | 2 | 0 | |
| De 12 a 14 | 24 | 1 | 1 | 2 | 1 | 6 | 13 | 0 | |
| De 15 a 17 | 45 | 0 | 3 | 4 | 3 | 10 | 28 | 0 | |
| De 18 a 19 | 41 | 1 | 2 | 1 | 1 | 7 | 30 | 0 | |
| De 20 a 24 | 162 | 3 | 0 | 9 | 12 | 31 | 109 | 0 | |
| De 25 a 29 | 159 | 5 | 2 | 7 | 11 | 17 | 121 | 0 | |
| De 30 a 34 | 145 | 1 | 0 | 3 | 12 | 22 | 108 | 0 | |
| De 35 a 39 | 128 | 4 | 0 | 3 | 12 | 19 | 92 | 1 | |
| De 40 a 44 | 167 | 0 | 1 | 4 | 13 | 14 | 135 | 0 | |
| De 45 a 49 | 179 | 2 | 0 | 7 | 18 | 22 | 135 | 0 | |
| De 50 a 54 | 152 | 0 | 0 | 4 | 15 | 21 | 115 | 0 | |
| De 55 a 59 | 79 | 0 | 0 | 2 | 4 | 6 | 67 | 0 | |
| De 60 y más | 118 | 0 | 0 | 7 | 9 | 17 | 86 | 0 | |
| Mujeres | 202 | 17 | 10 | 48 | 36 | 33 | 86 | 0 | |
| De 0 a 2 | 2 | 2 | 2 | 2 | 0 | 0 | 0 | 0 | |
| De 3 a 5 | 4 | 4 | 1 | 2 | 0 | 0 | 0 | 0 | |
| De 6 a 8 | 4 | 2 | 3 | 2 | 0 | 0 | 1 | 0 | |
| De 9 a 11 | 8 | 3 | 2 | 4 | 0 | 3 | 0 | 0 | |
| De 12 a 14 | 4 | 2 | 0 | 0 | 0 | 2 | 0 | 0 | |
| De 15 a 17 | 8 | 2 | 0 | 3 | 1 | 1 | 2 | 0 | |
| De 18 a 19 | 14 | 1 | 1 | 3 | 2 | 4 | 7 | 0 | |
| De 20 a 24 | 20 | 0 | 0 | 6 | 4 | 4 | 8 | 0 | |
| De 25 a 29 | 24 | 0 | 0 | 5 | 7 | 4 | 8 | 0 | |
| De 30 a 34 | 21 | 1 | 1 | 7 | 7 | 4 | 5 | 0 | |
| De 35 a 39 | 15 | 0 | 0 | 1 | 3 | 2 | 9 | 0 | |
| De 40 a 44 | 27 | 0 | 0 | 7 | 5 | 4 | 13 | 0 | |
| De 45 a 49 | 19 | 0 | 0 | 2 | 3 | 1 | 13 | 0 | |

Fuente: DANE, Alcaldía de Santiago de Cali, Fundación FES Social. Censo Sectorial de Habitantes De y En la Calle. Santiago de Cali, 2005

* No incluye la población que rechazó la entrevista.

** La suma de las categorías no corresponde al total de personas censadas, porque la pregunta tuvo respuesta múltiple.

Cuadro 5
Habitantes de la calle censados* , por grupos de edad, según lugar de nacimiento
2005

| Lugar de nacimiento | Grupos de edad (años) | | | | | | | | | | | | | | | | |
|---------------------|-----------------------|----------|----------|----------|-----------|------------|------------|------------|------------|------------|------------|------------|------------|------------|------------|------------|-------------|
| | Total* | De 0 a 2 | De 3 a 5 | De 6 a 8 | De 9 a 11 | De 12 a 14 | De 15 a 17 | De 18 a 19 | De 20 a 24 | De 25 a 29 | De 30 a 34 | De 35 a 39 | De 40 a 44 | De 45 a 49 | De 50 a 54 | De 55 a 59 | De 60 y más |
| Total | 1 636 | 9 | 14 | 10 | 20 | 28 | 53 | 55 | 182 | 183 | 166 | 143 | 194 | 198 | 165 | 85 | 131 |
| Antioquia | 70 | 0 | 0 | 0 | 0 | 1 | 1 | 1 | 12 | 6 | 6 | 11 | 7 | 7 | 4 | 5 | 9 |
| Atlántico | 12 | 0 | 0 | 0 | 0 | 0 | 0 | 0 | 1 | 1 | 5 | 0 | 0 | 2 | 1 | 1 | 1 |
| Bogotá, D.C. | 34 | 0 | 0 | 0 | 2 | 0 | 2 | 0 | 6 | 6 | 3 | 6 | 1 | 3 | 1 | 3 | 1 |
| Bolívar | 5 | 0 | 0 | 0 | 0 | 1 | 0 | 0 | 0 | 1 | 0 | 0 | 0 | 0 | 0 | 2 | 1 |
| Boyacá | 3 | 0 | 0 | 0 | 0 | 0 | 0 | 0 | 0 | 1 | 0 | 1 | 0 | 0 | 1 | 0 | 0 |
| Caldas | 46 | 0 | 0 | 0 | 0 | 0 | 1 | 2 | 2 | 4 | 3 | 4 | 5 | 7 | 8 | 4 | 6 |
| Caquetá | 2 | 0 | 0 | 0 | 0 | 0 | 0 | 0 | 0 | 0 | 0 | 0 | 0 | 2 | 0 | 0 | 0 |
| Cauca | 90 | 1 | 0 | 0 | 1 | 2 | 1 | 7 | 7 | 4 | 6 | 9 | 13 | 10 | 12 | 5 | 12 |
| Cesar | 1 | 0 | 0 | 0 | 0 | 0 | 0 | 0 | 0 | 0 | 1 | 0 | 0 | 0 | 0 | 0 | 0 |
| Cundinamarca | 15 | 0 | 0 | 0 | 1 | 0 | 1 | 1 | 0 | 0 | 0 | 3 | 0 | 1 | 4 | 3 | 1 |
| Chocó | 14 | 0 | 0 | 0 | 0 | 0 | 0 | 0 | 1 | 4 | 0 | 1 | 1 | 0 | 2 | 2 | 3 |
| Huila | 14 | 0 | 0 | 0 | 0 | 0 | 0 | 0 | 1 | 2 | 0 | 2 | 2 | 1 | 1 | 0 | 5 |
| La Guajira | 2 | 0 | 0 | 0 | 0 | 0 | 0 | 0 | 0 | 0 | 1 | 0 | 0 | 1 | 0 | 0 | 0 |
| Magdalena | 2 | 0 | 0 | 0 | 0 | 0 | 0 | 0 | 0 | 0 | 0 | 0 | 0 | 0 | 0 | 0 | 2 |
| Meta | 1 | 0 | 0 | 0 | 0 | 0 | 0 | 0 | 1 | 0 | 0 | 0 | 0 | 0 | 0 | 0 | 0 |
| Nariño | 49 | 0 | 0 | 0 | 0 | 1 | 1 | 1 | 2 | 4 | 2 | 9 | 4 | 10 | 6 | 2 | 7 |
| Norte de Santander | 1 | 0 | 0 | 0 | 0 | 0 | 0 | 0 | 0 | 0 | 0 | 1 | 0 | 0 | 0 | 0 | 0 |
| Quindío | 39 | 0 | 0 | 0 | 0 | 0 | 2 | 1 | 3 | 3 | 3 | 3 | 8 | 2 | 3 | 4 | 7 |
| Risaralda | 50 | 0 | 0 | 2 | 1 | 0 | 0 | 0 | 6 | 4 | 4 | 7 | 3 | 9 | 4 | 6 | 4 |
| Santander | 12 | 0 | 0 | 0 | 0 | 0 | 0 | 1 | 0 | 0 | 3 | 2 | 2 | 0 | 2 | 0 | 2 |
| Sucre | 2 | 0 | 0 | 0 | 0 | 0 | 2 | 0 | 0 | 0 | 0 | 0 | 0 | 0 | 0 | 0 | 0 |
| Tolima | 31 | 1 | 0 | 1 | 0 | 1 | 0 | 1 | 3 | 5 | 2 | 1 | 5 | 5 | 1 | 1 | 4 |
| Valle del Cauca | 1 123 | 7 | 14 | 7 | 15 | 21 | 42 | 39 | 136 | 135 | 125 | 82 | 141 | 134 | 114 | 46 | 65 |
| Putumayo | 4 | 0 | 0 | 0 | 0 | 0 | 0 | 0 | 1 | 2 | 0 | 0 | 0 | 0 | 0 | 1 | 0 |
| San Andrés | 1 | 0 | 0 | 0 | 0 | 0 | 0 | 0 | 0 | 0 | 0 | 0 | 1 | 0 | 0 | 0 | 0 |
| Amazonas | 1 | 0 | 0 | 0 | 0 | 0 | 0 | 0 | 0 | 0 | 0 | 1 | 0 | 0 | 0 | 0 | 0 |
| Otro país | 8 | 0 | 0 | 0 | 0 | 0 | 0 | 1 | 0 | 1 | 1 | 0 | 1 | 2 | 1 | 0 | 1 |
| Sin información | 4 | 0 | 0 | 0 | 0 | 1 | 0 | 0 | 0 | 0 | 1 | 0 | 0 | 2 | 0 | 0 | 0 |

Fuente: DANE, Alcaldía de Santiago de Cali, Fundación FES Social. Censo Sectorial de Habitantes De y En la Calle. Santiago de Cali, 2005

*No incluye la población que rechazó la entrevista.

Cuadro 6
Habitantes de la calle, de 3 años de edad y más, censados*,
por si saben leer y escribir, según sexo y grupos de edad
2005

| Sexo y grupos de edad
(años) | Total* | Saben leer y escribir | | |
|---------------------------------|--------|-----------------------|-----|-----------------|
| | | Sí | No | Sin información |
| Total | 1 627 | 1 312 | 312 | 3 |
| De 3 a 5 | 14 | 1 | 13 | 0 |
| De 6 a 8 | 10 | 3 | 7 | 0 |
| De 9 a 11 | 20 | 12 | 8 | 0 |
| De 12 a 14 | 28 | 20 | 8 | 0 |
| De 15 a 17 | 53 | 34 | 19 | 0 |
| De 18 a 19 | 55 | 35 | 20 | 0 |
| De 20 a 24 | 182 | 141 | 41 | 0 |
| De 25 a 29 | 183 | 157 | 25 | 1 |
| De 30 a 34 | 166 | 149 | 17 | 0 |
| De 35 a 39 | 143 | 118 | 24 | 1 |
| De 40 a 44 | 194 | 176 | 18 | 0 |
| De 45 a 49 | 198 | 160 | 38 | 0 |
| De 50 a 54 | 165 | 137 | 28 | 0 |
| De 55 a 59 | 85 | 71 | 14 | 0 |
| De 60 y más | 131 | 98 | 32 | 1 |
| Hombres | 1 427 | 1 167 | 257 | 3 |
| De 3 a 5 | 10 | 1 | 9 | 0 |
| De 6 a 8 | 6 | 2 | 4 | 0 |
| De 9 a 11 | 12 | 5 | 7 | 0 |
| De 12 a 14 | 24 | 16 | 8 | 0 |
| De 15 a 17 | 45 | 28 | 17 | 0 |
| De 18 a 19 | 41 | 24 | 17 | 0 |
| De 20 a 24 | 162 | 127 | 35 | 0 |
| De 25 a 29 | 159 | 138 | 20 | 1 |
| De 30 a 34 | 145 | 132 | 13 | 0 |
| De 35 a 39 | 128 | 105 | 22 | 1 |
| De 40 a 44 | 167 | 152 | 15 | 0 |
| De 45 a 49 | 179 | 149 | 30 | 0 |
| De 50 a 54 | 152 | 129 | 23 | 0 |
| De 55 a 59 | 79 | 67 | 12 | 0 |
| De 60 y más | 118 | 92 | 25 | 1 |
| Mujeres | 200 | 145 | 55 | 0 |
| De 3 a 5 | 4 | 0 | 4 | 0 |
| De 6 a 8 | 4 | 1 | 3 | 0 |
| De 9 a 11 | 8 | 7 | 1 | 0 |
| De 12 a 14 | 4 | 4 | 0 | 0 |
| De 15 a 17 | 8 | 6 | 2 | 0 |
| De 18 a 19 | 14 | 11 | 3 | 0 |
| De 20 a 24 | 20 | 14 | 6 | 0 |
| De 25 a 29 | 24 | 19 | 5 | 0 |
| De 30 a 34 | 21 | 17 | 4 | 0 |
| De 35 a 39 | 15 | 13 | 2 | 0 |
| De 40 a 44 | 27 | 24 | 3 | 0 |
| De 45 a 49 | 19 | 11 | 8 | 0 |

Fuente: DANE, Alcaldía de Santiago de Cali, Fundación FES Social. Censo Sectorial de Habitantes De y En La Calle. Santiago de Cali, 2005
 *No incluye la población que rechazó la entrevista.

Cuadro 7
Habitantes de la calle, de 3 años de edad y más, censados*,
por asistencia escolar, según sexo y grupos de edad
2005

| Sexo y grupos de edad
(años) | Total* | Asistencia escolar | | |
|---------------------------------|--------|--------------------|-------|-----------------|
| | | Sí | No | Sin información |
| Total | 1 627 | 41 | 1 542 | 44 |
| De 3 a 5 | 14 | 2 | 12 | 0 |
| De 6 a 8 | 10 | 4 | 6 | 0 |
| De 9 a 11 | 20 | 7 | 13 | 0 |
| De 12 a 14 | 28 | 4 | 23 | 1 |
| De 15 a 17 | 53 | 2 | 50 | 1 |
| De 18 a 19 | 55 | 4 | 48 | 3 |
| De 20 a 24 | 182 | 2 | 178 | 2 |
| De 25 a 29 | 183 | 3 | 174 | 6 |
| De 30 a 34 | 166 | 2 | 161 | 3 |
| De 35 a 39 | 143 | 2 | 136 | 5 |
| De 40 a 44 | 194 | 2 | 185 | 7 |
| De 45 a 49 | 198 | 2 | 192 | 4 |
| De 50 a 54 | 165 | 2 | 158 | 5 |
| De 55 a 59 | 85 | 3 | 79 | 3 |
| De 60 y más | 131 | 0 | 127 | 4 |
| Hombres | 1 427 | 34 | 1 351 | 42 |
| De 3 a 5 | 10 | 2 | 8 | 0 |
| De 6 a 8 | 6 | 2 | 4 | 0 |
| De 9 a 11 | 12 | 4 | 8 | 0 |
| De 12 a 14 | 24 | 3 | 20 | 1 |
| De 15 a 17 | 45 | 2 | 42 | 1 |
| De 18 a 19 | 41 | 4 | 35 | 2 |
| De 20 a 24 | 162 | 2 | 158 | 2 |
| De 25 a 29 | 159 | 2 | 151 | 6 |
| De 30 a 34 | 145 | 2 | 140 | 3 |
| De 35 a 39 | 128 | 2 | 121 | 5 |
| De 40 a 44 | 167 | 2 | 158 | 7 |
| De 45 a 49 | 179 | 2 | 174 | 3 |
| De 50 a 54 | 152 | 2 | 145 | 5 |
| De 55 a 59 | 79 | 3 | 73 | 3 |
| De 60 y más | 118 | 0 | 114 | 4 |
| Mujeres | 200 | 7 | 191 | 2 |
| De 3 a 5 | 4 | 0 | 4 | 0 |
| De 6 a 8 | 4 | 2 | 2 | 0 |
| De 9 a 11 | 8 | 3 | 5 | 0 |
| De 12 a 14 | 4 | 1 | 3 | 0 |
| De 15 a 17 | 8 | 0 | 8 | 0 |
| De 18 a 19 | 14 | 0 | 13 | 1 |
| De 20 a 24 | 20 | 0 | 20 | 0 |
| De 25 a 29 | 24 | 1 | 23 | 0 |
| De 30 a 34 | 21 | 0 | 21 | 0 |
| De 35 a 39 | 15 | 0 | 15 | 0 |
| De 40 a 44 | 27 | 0 | 27 | 0 |
| De 45 a 49 | 19 | 0 | 18 | 1 |
| De 50 a 54 | 13 | 0 | 13 | 0 |
| De 55 a 59 | 6 | 0 | 6 | 0 |
| De 60 y más | 13 | 0 | 13 | 0 |

Fuente: DANE, Alcaldía de Santiago de Cali, Fundación FES Social. Censo Sectorial de Habitantes De y En la Calle. Santiago de Cali, 2005
 *No incluye la población que rechazó la entrevista.

Cuadro 8

Habitantes de la calle, de 3 años de edad y más, censados*, por último grado educativo alcanzado, según sexo y grupos de edad 2005

| Sexo y grupos de edad (años) | Total* | Último grado educativo alcanzado | | | | | | | | | | | | | |
|------------------------------|--------|----------------------------------|---------|---------|---------|--------|--------|-------|---------|--------|--------|--------|----------|---------------|-----------------|
| | | Ninguno | Primero | Segundo | Tercero | Cuarto | Quinto | Sexto | Séptimo | Octavo | Noveno | Décimo | Undécimo | Universitario | Sin información |
| Total | 1 627 | 237 | 85 | 126 | 159 | 88 | 249 | 131 | 84 | 122 | 111 | 13 | 129 | 64 | 29 |
| De 3 a 5 | 14 | 13 | 0 | 0 | 0 | 0 | 0 | 0 | 0 | 0 | 0 | 0 | 0 | 0 | 1 |
| De 6 a 8 | 10 | 6 | 2 | 1 | 0 | 0 | 1 | 0 | 0 | 0 | 0 | 0 | 0 | 0 | 0 |
| De 9 a 11 | 20 | 5 | 3 | 4 | 3 | 4 | 1 | 0 | 0 | 0 | 0 | 0 | 0 | 0 | 0 |
| De 12 a 14 | 28 | 5 | 2 | 7 | 2 | 1 | 6 | 3 | 1 | 0 | 0 | 0 | 0 | 0 | 1 |
| De 15 a 17 | 53 | 11 | 2 | 5 | 6 | 3 | 11 | 5 | 3 | 2 | 1 | 0 | 0 | 0 | 4 |
| De 18 a 19 | 55 | 11 | 6 | 5 | 4 | 3 | 7 | 6 | 3 | 3 | 0 | 2 | 2 | 0 | 3 |
| De 20 a 24 | 182 | 32 | 5 | 9 | 20 | 6 | 20 | 18 | 17 | 13 | 21 | 0 | 16 | 2 | 3 |
| De 25 a 29 | 183 | 17 | 2 | 10 | 19 | 4 | 17 | 21 | 16 | 22 | 16 | 2 | 23 | 9 | 5 |
| De 30 a 34 | 166 | 15 | 7 | 12 | 21 | 8 | 26 | 13 | 4 | 19 | 15 | 6 | 16 | 4 | 0 |
| De 35 a 39 | 143 | 22 | 8 | 4 | 12 | 8 | 19 | 9 | 9 | 7 | 13 | 0 | 23 | 7 | 2 |
| De 40 a 44 | 194 | 16 | 7 | 19 | 15 | 5 | 36 | 17 | 12 | 19 | 10 | 3 | 19 | 13 | 3 |
| De 45 a 49 | 198 | 34 | 9 | 9 | 17 | 11 | 32 | 18 | 7 | 21 | 15 | 0 | 12 | 12 | 1 |
| De 50 a 54 | 165 | 20 | 16 | 13 | 13 | 8 | 34 | 10 | 8 | 10 | 8 | 0 | 11 | 12 | 2 |
| De 55 a 59 | 85 | 10 | 6 | 16 | 6 | 10 | 15 | 3 | 3 | 3 | 6 | 0 | 3 | 4 | 0 |
| De 60 y más | 131 | 20 | 10 | 12 | 21 | 17 | 24 | 8 | 1 | 3 | 6 | 0 | 4 | 1 | 4 |
| Hombres | 1 427 | 190 | 70 | 101 | 146 | 76 | 219 | 114 | 78 | 114 | 103 | 10 | 117 | 63 | 26 |
| De 3 a 5 | 10 | 10 | 0 | 0 | 0 | 0 | 0 | 0 | 0 | 0 | 0 | 0 | 0 | 0 | 0 |
| De 6 a 8 | 6 | 3 | 1 | 1 | 0 | 0 | 1 | 0 | 0 | 0 | 0 | 0 | 0 | 0 | 0 |
| De 9 a 11 | 12 | 4 | 3 | 2 | 2 | 1 | 0 | 0 | 0 | 0 | 0 | 0 | 0 | 0 | 0 |
| De 12 a 14 | 24 | 5 | 2 | 6 | 1 | 1 | 4 | 3 | 1 | 0 | 0 | 0 | 0 | 0 | 1 |
| De 15 a 17 | 45 | 10 | 1 | 5 | 5 | 3 | 6 | 5 | 3 | 2 | 1 | 0 | 0 | 0 | 4 |
| De 18 a 19 | 41 | 10 | 5 | 4 | 4 | 3 | 5 | 2 | 3 | 2 | 0 | 0 | 1 | 0 | 2 |
| De 20 a 24 | 162 | 24 | 5 | 8 | 19 | 6 | 20 | 17 | 15 | 10 | 19 | 0 | 14 | 2 | 3 |
| De 25 a 29 | 159 | 14 | 2 | 6 | 16 | 4 | 14 | 16 | 14 | 22 | 14 | 2 | 21 | 9 | 5 |
| De 30 a 34 | 145 | 11 | 5 | 9 | 19 | 7 | 24 | 9 | 4 | 19 | 13 | 6 | 15 | 4 | 0 |
| De 35 a 39 | 128 | 20 | 7 | 2 | 11 | 5 | 17 | 8 | 9 | 6 | 13 | 0 | 21 | 7 | 2 |
| De 40 a 44 | 167 | 13 | 6 | 14 | 13 | 5 | 28 | 16 | 10 | 17 | 8 | 2 | 19 | 13 | 3 |
| De 45 a 49 | 179 | 27 | 8 | 7 | 16 | 10 | 29 | 17 | 7 | 20 | 15 | 0 | 10 | 12 | 1 |
| De 50 a 54 | 152 | 17 | 11 | 12 | 13 | 8 | 33 | 10 | 8 | 10 | 8 | 0 | 10 | 11 | 1 |
| De 55 a 59 | 79 | 9 | 5 | 13 | 6 | 9 | 15 | 3 | 3 | 3 | 6 | 0 | 3 | 4 | 0 |
| De 60 y más | 118 | 13 | 9 | 12 | 21 | 14 | 23 | 8 | 1 | 3 | 6 | 0 | 3 | 1 | 4 |

Cuadro 8 (conclusión)**Habitantes de la calle, de 3 años de edad y más, censados*, por último grado educativo alcanzado, según sexo y grupos de edad 2005**

| Sexo y grupos de edad (años) | Total* | Último grado educativo alcanzado | | | | | | | | | | | | | |
|------------------------------|--------|----------------------------------|---------|---------|---------|--------|--------|-------|---------|--------|--------|--------|----------|---------------|-----------------|
| | | Ninguno | Primero | Segundo | Tercero | Cuarto | Quinto | Sexto | Séptimo | Octavo | Noveno | Décimo | Undécimo | Universitario | Sin información |
| Mujeres | 200 | 47 | 15 | 25 | 13 | 12 | 30 | 17 | 6 | 8 | 8 | 3 | 12 | 1 | 3 |
| De 3 a 5 | 4 | 3 | 0 | 0 | 0 | 0 | 0 | 0 | 0 | 0 | 0 | 0 | 0 | 0 | 1 |
| De 6 a 8 | 4 | 3 | 1 | 0 | 0 | 0 | 0 | 0 | 0 | 0 | 0 | 0 | 0 | 0 | 0 |
| De 9 a 11 | 8 | 1 | 0 | 2 | 1 | 3 | 1 | 0 | 0 | 0 | 0 | 0 | 0 | 0 | 0 |
| De 12 a 14 | 4 | 0 | 0 | 1 | 1 | 0 | 2 | 0 | 0 | 0 | 0 | 0 | 0 | 0 | 0 |
| De 15 a 17 | 8 | 1 | 1 | 0 | 1 | 0 | 5 | 0 | 0 | 0 | 0 | 0 | 0 | 0 | 0 |
| De 18 a 19 | 14 | 1 | 1 | 1 | 0 | 0 | 2 | 4 | 0 | 1 | 0 | 2 | 1 | 0 | 1 |
| De 20 a 24 | 20 | 8 | 0 | 1 | 1 | 0 | 0 | 1 | 2 | 3 | 2 | 0 | 2 | 0 | 0 |
| De 25 a 29 | 24 | 3 | 0 | 4 | 3 | 0 | 3 | 5 | 2 | 0 | 2 | 0 | 2 | 0 | 0 |
| De 30 a 34 | 21 | 4 | 2 | 3 | 2 | 1 | 2 | 4 | 0 | 0 | 2 | 0 | 1 | 0 | 0 |
| De 35 a 39 | 15 | 2 | 1 | 2 | 1 | 3 | 2 | 1 | 0 | 1 | 0 | 0 | 2 | 0 | 0 |
| De 40 a 44 | 27 | 3 | 1 | 5 | 2 | 0 | 8 | 1 | 2 | 2 | 2 | 1 | 0 | 0 | 0 |
| De 45 a 49 | 19 | 7 | 1 | 2 | 1 | 1 | 3 | 1 | 0 | 1 | 0 | 0 | 2 | 0 | 0 |
| De 50 a 54 | 13 | 3 | 5 | 1 | 0 | 0 | 1 | 0 | 0 | 0 | 0 | 0 | 1 | 1 | 1 |
| De 55 a 59 | 6 | 1 | 1 | 3 | 0 | 1 | 0 | 0 | 0 | 0 | 0 | 0 | 0 | 0 | 0 |
| De 60 y más | 13 | 7 | 1 | 0 | 0 | 3 | 1 | 0 | 0 | 0 | 0 | 0 | 1 | 0 | 0 |

Fuente: DANE, Alcaldía de Santiago de Cali, Fundación FES Social. Censo Sectorial de Habitantes De y En la Calle. Santiago de Cali, 2005

*No incluye la población que rechazó la entrevista.

Cuadro 9

Habitantes de la calle censados*, por servicios de salud con que cuentan, según sexo y grupos de edad 2005

| Sexo y grupos de edad (años) | Total* | Servicios de salud** | | | | | |
|------------------------------|--------|----------------------|-----|--------|------|---------|-----------------|
| | | EPS | ARS | SISBEN | Otra | Ninguna | Sin información |
| Total | 1 636 | 25 | 12 | 233 | 13 | 1 361 | 4 |
| De 0 a 2 | 9 | 0 | 0 | 2 | 0 | 7 | 0 |
| De 3 a 5 | 14 | 0 | 0 | 2 | 0 | 12 | 0 |
| De 6 a 8 | 10 | 0 | 0 | 2 | 0 | 8 | 0 |
| De 9 a 11 | 20 | 0 | 1 | 6 | 0 | 14 | 0 |
| De 12 a 14 | 28 | 1 | 1 | 4 | 0 | 23 | 0 |
| De 15 a 17 | 53 | 1 | 1 | 10 | 0 | 42 | 0 |
| De 18 a 19 | 55 | 0 | 1 | 10 | 1 | 44 | 0 |
| De 20 a 24 | 182 | 3 | 1 | 27 | 2 | 149 | 1 |
| De 25 a 29 | 183 | 3 | 0 | 27 | 0 | 153 | 0 |
| De 30 a 34 | 166 | 4 | 0 | 21 | 2 | 139 | 0 |
| De 35 a 39 | 143 | 0 | 1 | 16 | 1 | 125 | 1 |
| De 40 a 44 | 194 | 1 | 2 | 26 | 1 | 166 | 0 |
| De 45 a 49 | 198 | 2 | 1 | 27 | 1 | 167 | 1 |
| De 50 a 54 | 165 | 4 | 1 | 15 | 2 | 144 | 0 |
| De 55 a 59 | 85 | 2 | 0 | 9 | 1 | 73 | 0 |
| De 60 y más | 131 | 4 | 2 | 29 | 2 | 95 | 1 |
| Hombres | 1 434 | 23 | 8 | 191 | 12 | 1 204 | 4 |
| De 0 a 2 | 7 | 0 | 0 | 2 | 0 | 5 | 0 |
| De 3 a 5 | 10 | 0 | 0 | 1 | 0 | 9 | 0 |
| De 6 a 8 | 6 | 0 | 0 | 2 | 0 | 4 | 0 |
| De 9 a 11 | 12 | 0 | 1 | 4 | 0 | 8 | 0 |
| De 12 a 14 | 24 | 1 | 1 | 3 | 0 | 20 | 0 |
| De 15 a 17 | 45 | 1 | 0 | 7 | 0 | 37 | 0 |
| De 18 a 19 | 41 | 0 | 0 | 9 | 0 | 32 | 0 |
| De 20 a 24 | 162 | 2 | 0 | 19 | 2 | 138 | 1 |
| De 25 a 29 | 159 | 3 | 0 | 23 | 0 | 133 | 0 |
| De 30 a 34 | 145 | 4 | 0 | 18 | 2 | 121 | 0 |
| De 35 a 39 | 128 | 0 | 1 | 13 | 1 | 113 | 1 |
| De 40 a 44 | 167 | 0 | 1 | 19 | 1 | 147 | 0 |
| De 45 a 49 | 179 | 2 | 1 | 23 | 1 | 152 | 1 |
| De 50 a 54 | 152 | 4 | 1 | 13 | 2 | 133 | 0 |
| De 55 a 59 | 79 | 2 | 0 | 9 | 1 | 67 | 0 |
| De 60 y más | 118 | 4 | 2 | 26 | 2 | 85 | 1 |
| Mujeres | 202 | 2 | 4 | 42 | 1 | 157 | 0 |
| De 0 a 2 | 2 | 0 | 0 | 0 | 0 | 2 | 0 |
| De 3 a 5 | 4 | 0 | 0 | 1 | 0 | 3 | 0 |
| De 6 a 8 | 4 | 0 | 0 | 0 | 0 | 4 | 0 |
| De 9 a 11 | 8 | 0 | 0 | 2 | 0 | 6 | 0 |
| De 12 a 14 | 4 | 0 | 0 | 1 | 0 | 3 | 0 |
| De 15 a 17 | 8 | 0 | 1 | 3 | 0 | 5 | 0 |
| De 18 a 19 | 14 | 0 | 1 | 1 | 1 | 12 | 0 |
| De 20 a 24 | 20 | 1 | 1 | 8 | 0 | 11 | 0 |
| De 25 a 29 | 24 | 0 | 0 | 4 | 0 | 20 | 0 |
| De 30 a 34 | 21 | 0 | 0 | 3 | 0 | 18 | 0 |
| De 35 a 39 | 15 | 0 | 0 | 3 | 0 | 12 | 0 |
| De 40 a 44 | 27 | 1 | 1 | 7 | 0 | 19 | 0 |
| De 45 a 49 | 19 | 0 | 0 | 4 | 0 | 15 | 0 |
| De 50 a 54 | 13 | 0 | 0 | 2 | 0 | 11 | 0 |
| De 55 a 59 | 6 | 0 | 0 | 0 | 0 | 6 | 0 |
| De 60 y más | 13 | 0 | 0 | 3 | 0 | 10 | 0 |

Fuente: DANE, Alcaldía de Santiago de Cali, Fundación FES Social. Censo Sectorial de Habitantes De y En la Calle. Santiago de Cali, 2005

* No incluye la población que rechazaron la entrevista.

** La suma de las categorías no corresponde al total de personas censadas, porque la pregunta tuvo respuesta múltiple.

Cuadro 10

Habitantes de la calle, censados*, por limitaciones permanentes, según sexo y grupos de edad

2005

| Sexo y grupos de edad (años) | Total personas censadas* | Limitaciones permanentes para** | | | | | | | | | | |
|------------------------------|--------------------------|---------------------------------|-------------------------|------------------------------------|----------------------------------|--------|---------------------|----------------------------|--------------------------------|------|---------|-----------------|
| | | Moverse o caminar | Usar sus brazos y manos | Ver a pesar de usar lentes o gafas | Oír, aun con aparatos especiales | Hablar | Entender o aprender | Relacionarse con los demás | Bañarse, vestirse, alimentarse | Otra | Ninguna | Sin información |
| Total | 1 636 | 82 | 51 | 90 | 19 | 12 | 18 | 16 | 10 | 14 | 1 384 | 2 |
| De 0 a 2 | 9 | 0 | 0 | 0 | 0 | 0 | 0 | 0 | 0 | 0 | 9 | 0 |
| De 3 a 5 | 14 | 0 | 0 | 0 | 0 | 0 | 0 | 0 | 0 | 0 | 14 | 0 |
| De 6 a 8 | 10 | 0 | 0 | 0 | 0 | 0 | 0 | 0 | 0 | 0 | 10 | 0 |
| De 9 a 11 | 20 | 0 | 0 | 1 | 0 | 0 | 0 | 0 | 0 | 0 | 19 | 0 |
| De 12 a 14 | 28 | 1 | 0 | 0 | 0 | 0 | 0 | 1 | 0 | 0 | 26 | 0 |
| De 15 a 17 | 53 | 1 | 1 | 1 | 1 | 1 | 4 | 0 | 0 | 0 | 46 | 0 |
| De 18 a 19 | 55 | 0 | 1 | 1 | 2 | 0 | 2 | 2 | 0 | 0 | 50 | 0 |
| De 20 a 24 | 182 | 7 | 3 | 4 | 2 | 0 | 1 | 2 | 1 | 0 | 162 | 0 |
| De 25 a 29 | 183 | 5 | 4 | 2 | 0 | 0 | 2 | 1 | 2 | 1 | 169 | 0 |
| De 30 a 34 | 166 | 7 | 4 | 4 | 1 | 1 | 1 | 0 | 0 | 1 | 148 | 0 |
| De 35 a 39 | 143 | 6 | 7 | 8 | 1 | 1 | 1 | 1 | 0 | 3 | 117 | 1 |
| De 40 a 44 | 194 | 8 | 11 | 11 | 3 | 3 | 2 | 2 | 3 | 2 | 160 | 0 |
| De 45 a 49 | 198 | 12 | 10 | 18 | 3 | 2 | 2 | 2 | 1 | 1 | 161 | 0 |
| De 50 a 54 | 165 | 12 | 3 | 11 | 4 | 2 | 2 | 3 | 0 | 2 | 134 | 0 |
| De 55 a 59 | 85 | 6 | 3 | 12 | 0 | 1 | 1 | 0 | 2 | 3 | 65 | 0 |
| De 60 y más | 131 | 17 | 4 | 17 | 2 | 1 | 0 | 2 | 1 | 1 | 94 | 1 |
| Hombres | 1 434 | 73 | 45 | 79 | 17 | 12 | 15 | 13 | 10 | 10 | 1 212 | 2 |
| De 0 a 2 | 7 | 0 | 0 | 0 | 0 | 0 | 0 | 0 | 0 | 0 | 7 | 0 |
| De 3 a 5 | 10 | 0 | 0 | 0 | 0 | 0 | 0 | 0 | 0 | 0 | 10 | 0 |
| De 6 a 8 | 6 | 0 | 0 | 0 | 0 | 0 | 0 | 0 | 0 | 0 | 6 | 0 |
| De 9 a 11 | 12 | 0 | 0 | 0 | 0 | 0 | 0 | 0 | 0 | 0 | 12 | 0 |
| De 12 a 14 | 24 | 1 | 0 | 0 | 0 | 0 | 0 | 1 | 0 | 0 | 22 | 0 |
| De 15 a 17 | 45 | 1 | 1 | 1 | 1 | 1 | 4 | 0 | 0 | 0 | 38 | 0 |
| De 18 a 19 | 41 | 0 | 1 | 1 | 2 | 0 | 1 | 2 | 0 | 0 | 37 | 0 |
| De 20 a 24 | 162 | 6 | 2 | 4 | 2 | 0 | 1 | 1 | 1 | 0 | 145 | 0 |
| De 25 a 29 | 159 | 4 | 3 | 2 | 0 | 0 | 1 | 1 | 2 | 0 | 149 | 0 |
| De 30 a 34 | 145 | 7 | 4 | 3 | 1 | 1 | 1 | 0 | 0 | 1 | 128 | 0 |
| De 35 a 39 | 128 | 6 | 7 | 8 | 1 | 1 | 1 | 1 | 0 | 1 | 104 | 1 |
| De 40 a 44 | 167 | 7 | 9 | 8 | 3 | 3 | 2 | 2 | 3 | 2 | 139 | 0 |
| De 45 a 49 | 179 | 12 | 10 | 15 | 3 | 2 | 2 | 1 | 1 | 0 | 146 | 0 |
| De 50 a 54 | 152 | 9 | 2 | 9 | 2 | 2 | 1 | 2 | 0 | 2 | 126 | 0 |
| De 55 a 59 | 79 | 5 | 3 | 11 | 0 | 1 | 1 | 0 | 2 | 3 | 60 | 0 |
| De 60 y más | 118 | 15 | 3 | 17 | 2 | 1 | 0 | 2 | 1 | 1 | 83 | 1 |

Cuadro 10 (conclusión)

Habitantes de la calle, censados*, por limitaciones permanentes, según sexo y grupos de edad 2005

| Sexo y grupos de edad (años) | Total personas censadas* | Moverse o caminar | Usar sus brazos y manos | Ver a pesar de usar lentes o gafas | Oír, aun con aparatos especiales | Hablar | Entender o aprender | Relacionarse con los demás | Bañarse, vestirse, alimentarse | Otra | Ninguna | Sin información |
|------------------------------|--------------------------|-------------------|-------------------------|------------------------------------|----------------------------------|---------------------------------|---------------------|----------------------------|--------------------------------|------|---------|-----------------|
| Mujeres | 202 | 9 | 6 | 11 | 2 | Limitaciones permanentes para** | | | 0 | 4 | 172 | 0 |
| De 0 a 2 | 2 | 0 | 0 | 0 | 0 | 0 | 0 | 0 | 0 | 0 | 2 | 0 |
| De 3 a 5 | 4 | 0 | 0 | 0 | 0 | 0 | 0 | 0 | 0 | 0 | 4 | 0 |
| De 6 a 8 | 4 | 0 | 0 | 0 | 0 | 0 | 0 | 0 | 0 | 0 | 4 | 0 |
| De 9 a 11 | 8 | 0 | 0 | 1 | 0 | 0 | 0 | 0 | 0 | 0 | 7 | 0 |
| De 12 a 14 | 4 | 0 | 0 | 0 | 0 | 0 | 0 | 0 | 0 | 0 | 4 | 0 |
| De 15 a 17 | 8 | 0 | 0 | 0 | 0 | 0 | 0 | 0 | 0 | 0 | 8 | 0 |
| De 18 a 19 | 14 | 0 | 0 | 0 | 0 | 0 | 1 | 0 | 0 | 0 | 13 | 0 |
| De 20 a 24 | 20 | 1 | 1 | 0 | 0 | 0 | 0 | 1 | 0 | 0 | 17 | 0 |
| De 25 a 29 | 24 | 1 | 1 | 0 | 0 | 0 | 1 | 0 | 0 | 1 | 20 | 0 |
| De 30 a 34 | 21 | 0 | 0 | 1 | 0 | 0 | 0 | 0 | 0 | 0 | 20 | 0 |
| De 35 a 39 | 15 | 0 | 0 | 0 | 0 | 0 | 0 | 0 | 0 | 2 | 13 | 0 |
| De 40 a 44 | 27 | 1 | 2 | 3 | 0 | 0 | 0 | 0 | 0 | 0 | 21 | 0 |
| De 45 a 49 | 19 | 0 | 0 | 3 | 0 | 0 | 0 | 1 | 0 | 1 | 15 | 0 |
| De 50 a 54 | 13 | 3 | 1 | 2 | 2 | 0 | 1 | 1 | 0 | 0 | 8 | 0 |
| De 55 a 59 | 6 | 1 | 0 | 1 | 0 | 0 | 0 | 0 | 0 | 0 | 5 | 0 |
| De 60 y más | 13 | 2 | 1 | 0 | 0 | 0 | 0 | 0 | 0 | 0 | 11 | 0 |

Fuente: DANE, Alcaldía de Santiago de Cali, Fundación FES Social. Censo Sectorial de Habitantes De y En la Calle. Santiago de Cali, 2005

* No incluye la población que rechazó la entrevista.

** La suma de las categorías no corresponde al total de personas censadas, porque la pregunta tuvo respuesta múltiple.

Cuadro 11

Habitantes de la calle censados*, por lo que más les gusta de la calle (al momento de la recolección), según sexo y grupos de edad 2005

| Sexo y grupos de edad (años) | Total* | Lo que más les gusta de la calle | | | | | | |
|------------------------------|--------|----------------------------------|--------------|---------------|------------------------------|----------|------|------|
| | | La libertad, diversión, juego | Ganar dinero | Las amistades | Estar al cuidado de un mayor | El vicio | Nada | Otro |
| Total | 1 636 | 722 | 248 | 89 | 4 | 129 | 424 | 20 |
| De 0 a 2 | 9 | 2 | 0 | 0 | 0 | 0 | 5 | 2 |
| De 3 a 5 | 14 | 1 | 1 | 0 | 1 | 1 | 10 | 0 |
| De 6 a 8 | 10 | 3 | 1 | 0 | 0 | 0 | 6 | 0 |
| De 9 a 11 | 20 | 8 | 3 | 1 | 0 | 0 | 8 | 0 |
| De 12 a 14 | 28 | 10 | 6 | 5 | 0 | 1 | 6 | 0 |
| De 15 a 17 | 53 | 26 | 11 | 2 | 0 | 7 | 6 | 1 |
| De 18 a 19 | 55 | 28 | 6 | 8 | 1 | 2 | 9 | 1 |
| De 20 a 24 | 182 | 84 | 21 | 8 | 0 | 25 | 42 | 2 |
| De 25 a 29 | 183 | 81 | 20 | 5 | 0 | 27 | 50 | 0 |
| De 30 a 34 | 166 | 88 | 13 | 8 | 0 | 14 | 41 | 2 |
| De 35 a 39 | 143 | 59 | 22 | 8 | 0 | 11 | 38 | 5 |
| De 40 a 44 | 194 | 84 | 28 | 13 | 1 | 15 | 53 | 0 |
| De 45 a 49 | 198 | 93 | 34 | 9 | 0 | 13 | 45 | 4 |
| De 50 a 54 | 165 | 77 | 27 | 9 | 1 | 9 | 41 | 1 |
| De 55 a 59 | 85 | 34 | 20 | 3 | 0 | 2 | 26 | 0 |
| De 60 y más | 131 | 44 | 35 | 10 | 0 | 2 | 38 | 2 |
| Hombres | 1 434 | 652 | 223 | 77 | 2 | 114 | 348 | 18 |
| De 0 a 2 | 7 | 1 | 0 | 0 | 0 | 0 | 5 | 1 |
| De 3 a 5 | 10 | 1 | 1 | 0 | 1 | 1 | 6 | 0 |
| De 6 a 8 | 6 | 2 | 1 | 0 | 0 | 0 | 3 | 0 |
| De 9 a 11 | 12 | 4 | 2 | 1 | 0 | 0 | 5 | 0 |
| De 12 a 14 | 24 | 9 | 5 | 4 | 0 | 1 | 5 | 0 |
| De 15 a 17 | 45 | 21 | 11 | 1 | 0 | 5 | 6 | 1 |
| De 18 a 19 | 41 | 25 | 6 | 6 | 0 | 2 | 1 | 1 |
| De 20 a 24 | 162 | 77 | 19 | 8 | 0 | 23 | 33 | 2 |
| De 25 a 29 | 159 | 72 | 19 | 5 | 0 | 23 | 40 | 0 |
| De 30 a 34 | 145 | 78 | 11 | 6 | 0 | 12 | 36 | 2 |
| De 35 a 39 | 128 | 49 | 20 | 7 | 0 | 11 | 36 | 5 |
| De 40 a 44 | 167 | 79 | 25 | 8 | 1 | 13 | 41 | 0 |
| De 45 a 49 | 179 | 85 | 31 | 9 | 0 | 12 | 38 | 4 |
| De 50 a 54 | 152 | 75 | 24 | 9 | 0 | 8 | 35 | 1 |
| De 55 a 59 | 79 | 34 | 18 | 3 | 0 | 1 | 23 | 0 |
| De 60 y más | 118 | 40 | 30 | 10 | 0 | 2 | 35 | 1 |
| Mujeres | 202 | 70 | 25 | 12 | 2 | 15 | 76 | 2 |
| De 0 a 2 | 2 | 1 | 0 | 0 | 0 | 0 | 0 | 1 |
| De 3 a 5 | 4 | 0 | 0 | 0 | 0 | 0 | 4 | 0 |
| De 6 a 8 | 4 | 1 | 0 | 0 | 0 | 0 | 3 | 0 |
| De 9 a 11 | 8 | 4 | 1 | 0 | 0 | 0 | 3 | 0 |
| De 12 a 14 | 4 | 1 | 1 | 1 | 0 | 0 | 1 | 0 |
| De 15 a 17 | 8 | 5 | 0 | 1 | 0 | 2 | 0 | 0 |
| De 18 a 19 | 14 | 3 | 0 | 2 | 1 | 0 | 8 | 0 |
| De 20 a 24 | 20 | 7 | 2 | 0 | 0 | 2 | 9 | 0 |
| De 25 a 29 | 24 | 9 | 1 | 0 | 0 | 4 | 10 | 0 |
| De 30 a 34 | 21 | 10 | 2 | 2 | 0 | 2 | 5 | 0 |
| De 35 a 39 | 15 | 10 | 2 | 1 | 0 | 0 | 2 | 0 |
| De 40 a 44 | 27 | 5 | 3 | 5 | 0 | 2 | 12 | 0 |
| De 45 a 49 | 19 | 8 | 3 | 0 | 0 | 1 | 7 | 0 |
| De 50 a 54 | 13 | 2 | 3 | 0 | 1 | 1 | 6 | 0 |
| De 55 a 59 | 6 | 0 | 2 | 0 | 0 | 1 | 3 | 0 |
| De 60 y más | 13 | 4 | 5 | 0 | 0 | 0 | 3 | 1 |

Fuente: DANE, Alcaldía de Santiago de Cali, Fundación FES Social. Censo Sectorial de Habitantes De y En la Calle. Santiago de Cali, 2005
* No incluye la población que rechazaron la entrevista.

Cuadro 12

Habitantes de la calle censados*, por razones por las que están en la calle, según sexo y grupos de edad 2005

| Sexo y grupos de edad (años) | Total personas censadas* | Razones por las que están en la calle** | | | | | | | | | | | |
|------------------------------|--------------------------|---|----------------------|----------|------------------------|-----------------------|---------------|---------------------------|-----------|----------------------------------|---------------------|------------|-----------------|
| | | Maltrato y problemas familiares | Problemas económicos | Huérfano | Aburrido en la escuela | Perdido de la familia | Las amistades | Desplazado de otra región | Aventurar | Violencia o amenaza en el barrio | Para consumir droga | Otra razón | Sin información |
| Total | 1 636 | 234 | 482 | 119 | 20 | 199 | 96 | 73 | 168 | 75 | 446 | 61 | 5 |
| De 0 a 2 | 9 | 1 | 1 | 0 | 0 | 0 | 0 | 6 | 0 | 1 | 0 | 1 | 1 |
| De 3 a 5 | 14 | 3 | 7 | 0 | 0 | 0 | 0 | 2 | 0 | 1 | 1 | 0 | 1 |
| De 6 a 8 | 10 | 2 | 5 | 0 | 0 | 0 | 0 | 4 | 0 | 0 | 0 | 0 | 0 |
| De 9 a 11 | 20 | 7 | 6 | 1 | 1 | 0 | 0 | 4 | 0 | 3 | 0 | 0 | 0 |
| De 12 a 14 | 28 | 16 | 2 | 1 | 1 | 2 | 2 | 2 | 1 | 0 | 3 | 0 | 0 |
| De 15 a 17 | 53 | 18 | 9 | 5 | 2 | 3 | 6 | 0 | 5 | 1 | 12 | 1 | 0 |
| De 18 a 19 | 55 | 10 | 11 | 4 | 3 | 5 | 10 | 2 | 7 | 2 | 15 | 1 | 0 |
| De 20 a 24 | 182 | 32 | 35 | 11 | 3 | 21 | 21 | 7 | 24 | 15 | 68 | 3 | 0 |
| De 25 a 29 | 183 | 20 | 43 | 12 | 1 | 17 | 14 | 7 | 25 | 14 | 71 | 9 | 0 |
| De 30 a 34 | 166 | 17 | 32 | 10 | 3 | 26 | 10 | 5 | 22 | 4 | 62 | 6 | 0 |
| De 35 a 39 | 143 | 17 | 46 | 10 | 0 | 15 | 7 | 7 | 14 | 8 | 48 | 3 | 0 |
| De 40 a 44 | 194 | 26 | 59 | 17 | 1 | 25 | 5 | 6 | 17 | 7 | 66 | 8 | 0 |
| De 45 a 49 | 198 | 24 | 67 | 18 | 3 | 35 | 7 | 5 | 25 | 5 | 46 | 7 | 2 |
| De 50 a 54 | 165 | 16 | 66 | 12 | 2 | 17 | 6 | 5 | 13 | 3 | 39 | 9 | 0 |
| De 55 a 59 | 85 | 12 | 29 | 6 | 0 | 16 | 4 | 2 | 8 | 5 | 11 | 2 | 1 |
| De 60 y más | 131 | 13 | 64 | 12 | 0 | 17 | 4 | 9 | 7 | 6 | 4 | 11 | 0 |
| Hombres | 1 434 | 186 | 424 | 109 | 17 | 180 | 81 | 50 | 153 | 62 | 411 | 53 | 4 |
| De 0 a 2 | 7 | 1 | 0 | 0 | 0 | 0 | 0 | 4 | 0 | 0 | 0 | 1 | 1 |
| De 3 a 5 | 10 | 3 | 5 | 0 | 0 | 0 | 0 | 1 | 0 | 0 | 1 | 0 | 1 |
| De 6 a 8 | 6 | 1 | 4 | 0 | 0 | 0 | 0 | 2 | 0 | 0 | 0 | 0 | 0 |
| De 9 a 11 | 12 | 5 | 4 | 0 | 1 | 0 | 0 | 3 | 0 | 1 | 0 | 0 | 0 |
| De 12 a 14 | 24 | 14 | 1 | 1 | 1 | 2 | 2 | 1 | 0 | 0 | 3 | 0 | 0 |
| De 15 a 17 | 45 | 16 | 9 | 5 | 2 | 3 | 5 | 0 | 3 | 1 | 9 | 0 | 0 |
| De 18 a 19 | 41 | 7 | 7 | 4 | 2 | 4 | 8 | 2 | 5 | 2 | 13 | 1 | 0 |
| De 20 a 24 | 162 | 30 | 29 | 10 | 2 | 17 | 17 | 4 | 22 | 14 | 63 | 2 | 0 |
| De 25 a 29 | 159 | 15 | 39 | 9 | 1 | 15 | 13 | 4 | 21 | 12 | 65 | 9 | 0 |
| De 30 a 34 | 145 | 10 | 28 | 9 | 3 | 24 | 8 | 3 | 21 | 3 | 58 | 3 | 0 |
| De 35 a 39 | 128 | 14 | 42 | 10 | 0 | 13 | 6 | 6 | 13 | 7 | 41 | 3 | 0 |
| De 40 a 44 | 167 | 17 | 49 | 16 | 1 | 23 | 4 | 3 | 17 | 5 | 61 | 8 | 0 |
| De 45 a 49 | 179 | 20 | 61 | 16 | 2 | 31 | 6 | 4 | 24 | 5 | 44 | 7 | 1 |
| De 50 a 54 | 152 | 11 | 63 | 12 | 2 | 16 | 6 | 4 | 12 | 3 | 38 | 7 | 0 |
| De 55 a 59 | 79 | 12 | 26 | 6 | 0 | 16 | 4 | 0 | 8 | 4 | 11 | 2 | 1 |
| De 60 y más | 118 | 10 | 57 | 11 | 0 | 16 | 2 | 9 | 7 | 5 | 4 | 10 | 0 |

Cuadro 12 (conclusión)**Habitantes de la calle censados*, por razones por las que están en la calle, según sexo y grupos de edad 2005**

| Sexo y grupos de edad (años) | Total personas censadas* | Razones por las que están en la calle** | | | | | | | | | | | |
|------------------------------|--------------------------|---|----------------------|----------|------------------------|-----------------------|---------------|---------------------------|-----------|----------------------------------|---------------------|------------|-----------------|
| | | Maltrato y problemas familiares | Problemas económicos | Huérfano | Aburrido en la escuela | Perdido de la familia | Las amistades | Desplazado de otra región | Aventurar | Violencia o amenaza en el barrio | Para consumir droga | Otra razón | Sin información |
| Mujeres | 202 | 48 | 58 | 10 | 3 | 19 | 15 | 23 | 15 | 13 | 35 | 8 | 1 |
| De 0 a 2 | 2 | 0 | 1 | 0 | 0 | 0 | 0 | 2 | 0 | 1 | 0 | 0 | 0 |
| De 3 a 5 | 4 | 0 | 2 | 0 | 0 | 0 | 0 | 1 | 0 | 1 | 0 | 0 | 0 |
| De 6 a 8 | 4 | 1 | 1 | 0 | 0 | 0 | 0 | 2 | 0 | 0 | 0 | 0 | 0 |
| De 9 a 11 | 8 | 2 | 2 | 1 | 0 | 0 | 0 | 1 | 0 | 2 | 0 | 0 | 0 |
| De 12 a 14 | 4 | 2 | 1 | 0 | 0 | 0 | 0 | 1 | 1 | 0 | 0 | 0 | 0 |
| De 15 a 17 | 8 | 2 | 0 | 0 | 0 | 0 | 1 | 0 | 2 | 0 | 3 | 1 | 0 |
| De 18 a 19 | 14 | 3 | 4 | 0 | 1 | 1 | 2 | 0 | 2 | 0 | 2 | 0 | 0 |
| De 20 a 24 | 20 | 2 | 6 | 1 | 1 | 4 | 4 | 3 | 2 | 1 | 5 | 1 | 0 |
| De 25 a 29 | 24 | 5 | 4 | 3 | 0 | 2 | 1 | 3 | 4 | 2 | 6 | 0 | 0 |
| De 30 a 34 | 21 | 7 | 4 | 1 | 0 | 2 | 2 | 2 | 1 | 1 | 4 | 3 | 0 |
| De 35 a 39 | 15 | 3 | 4 | 0 | 0 | 2 | 1 | 1 | 1 | 1 | 7 | 0 | 0 |
| De 40 a 44 | 27 | 9 | 10 | 1 | 0 | 2 | 1 | 3 | 0 | 2 | 5 | 0 | 0 |
| De 45 a 49 | 19 | 4 | 6 | 2 | 1 | 4 | 1 | 1 | 1 | 0 | 2 | 0 | 1 |
| De 50 a 54 | 13 | 5 | 3 | 0 | 0 | 1 | 0 | 1 | 1 | 0 | 1 | 2 | 0 |
| De 55 a 59 | 6 | 0 | 3 | 0 | 0 | 0 | 0 | 2 | 0 | 1 | 0 | 0 | 0 |
| De 60 y más | 13 | 3 | 7 | 1 | 0 | 1 | 2 | 0 | 0 | 1 | 0 | 1 | 0 |

Fuente: DANE, Alcaldía de Santiago de Cali, Fundación FES Social. Censo Sectorial de Habitantes De y En la Calle. Santiago de Cali, 2005

* No incluye la población que rechazó la entrevista.

** La suma de las categorías no corresponde al total de personas censadas, porque la pregunta tuvo respuesta múltiple.

Cuadro 13

Habitantes de la calle, de 5 años de edad y más, censados*, por modo de conseguir dinero, según sexo y grupos de edad
2005

| Sexo y grupos de edad (años) | Total* | Modo de conseguir dinero | | | | | | | | | | |
|------------------------------|--------|---------------------------------------|-----------------------|---------------------|----------------------|-----------|-------------------------------|----------|-----------------|--------------------|------------|-----------------|
| | | Limpiando parabrisas y aseando calles | Vendiendo en la calle | Cantando, malabares | Pidiendo, mendigando | Recidando | Carretillero, carreta de mano | Rebusque | Cuidando carros | Cargando, bulteano | Otra forma | Sin información |
| Total | 1 617 | 54 | 196 | 13 | 162 | 682 | 35 | 225 | 57 | 67 | 113 | 13 |
| De 5 | 4 | 0 | 2 | 0 | 0 | 0 | 0 | 1 | 0 | 0 | 1 | 0 |
| De 6 a 8 | 10 | 0 | 4 | 0 | 2 | 3 | 0 | 0 | 0 | 0 | 0 | 1 |
| De 9 a 11 | 20 | 1 | 6 | 0 | 6 | 3 | 0 | 3 | 0 | 0 | 0 | 1 |
| De 12 a 14 | 28 | 2 | 1 | 0 | 7 | 7 | 0 | 4 | 2 | 2 | 3 | 0 |
| De 15 a 17 | 53 | 2 | 4 | 1 | 8 | 16 | 0 | 15 | 2 | 3 | 2 | 0 |
| De 18 a 19 | 55 | 4 | 2 | 0 | 7 | 20 | 1 | 15 | 2 | 1 | 2 | 1 |
| De 20 a 24 | 182 | 14 | 28 | 3 | 15 | 83 | 1 | 20 | 4 | 6 | 8 | 0 |
| De 25 a 29 | 183 | 5 | 21 | 3 | 14 | 90 | 3 | 24 | 2 | 8 | 9 | 4 |
| De 30 a 34 | 166 | 4 | 20 | 1 | 13 | 72 | 2 | 25 | 7 | 11 | 10 | 1 |
| De 35 a 39 | 143 | 3 | 23 | 0 | 11 | 56 | 4 | 19 | 8 | 5 | 13 | 1 |
| De 40 a 44 | 194 | 4 | 21 | 2 | 12 | 101 | 3 | 28 | 6 | 8 | 8 | 1 |
| De 45 a 49 | 198 | 6 | 20 | 0 | 14 | 89 | 5 | 31 | 12 | 6 | 14 | 1 |
| De 50 a 54 | 165 | 5 | 19 | 3 | 13 | 72 | 7 | 12 | 5 | 9 | 19 | 1 |
| De 55 a 59 | 85 | 3 | 12 | 0 | 8 | 33 | 2 | 8 | 3 | 4 | 12 | 0 |
| De 60 y más | 131 | 1 | 13 | 0 | 32 | 37 | 7 | 20 | 4 | 4 | 12 | 1 |
| Hombres | 1 420 | 44 | 148 | 13 | 128 | 628 | 34 | 196 | 57 | 67 | 94 | 11 |
| De 5 | 3 | 0 | 1 | 0 | 0 | 0 | 0 | 1 | 0 | 0 | 1 | 0 |
| De 6 a 8 | 6 | 0 | 2 | 0 | 0 | 3 | 0 | 0 | 0 | 0 | 0 | 1 |
| De 9 a 11 | 12 | 1 | 4 | 0 | 4 | 2 | 0 | 1 | 0 | 0 | 0 | 0 |
| De 12 a 14 | 24 | 1 | 0 | 0 | 6 | 7 | 0 | 3 | 2 | 2 | 3 | 0 |
| De 15 a 17 | 45 | 2 | 4 | 1 | 5 | 13 | 0 | 13 | 2 | 3 | 2 | 0 |
| De 18 a 19 | 41 | 3 | 1 | 0 | 3 | 17 | 1 | 12 | 2 | 1 | 1 | 0 |
| De 20 a 24 | 162 | 14 | 19 | 3 | 13 | 78 | 1 | 17 | 4 | 6 | 7 | 0 |
| De 25 a 29 | 159 | 4 | 13 | 3 | 10 | 86 | 3 | 20 | 2 | 8 | 6 | 4 |
| De 30 a 34 | 145 | 3 | 15 | 1 | 9 | 62 | 1 | 25 | 7 | 11 | 10 | 1 |
| De 35 a 39 | 128 | 2 | 18 | 0 | 10 | 54 | 4 | 17 | 8 | 5 | 9 | 1 |
| De 40 a 44 | 167 | 3 | 15 | 2 | 10 | 88 | 3 | 27 | 6 | 8 | 4 | 1 |
| De 45 a 49 | 179 | 4 | 16 | 0 | 13 | 85 | 5 | 24 | 12 | 6 | 13 | 1 |
| De 50 a 54 | 152 | 5 | 17 | 3 | 11 | 66 | 7 | 10 | 5 | 9 | 18 | 1 |
| De 55 a 59 | 79 | 2 | 12 | 0 | 5 | 33 | 2 | 8 | 3 | 4 | 10 | 0 |
| De 60 y más | 118 | 0 | 11 | 0 | 29 | 34 | 7 | 18 | 4 | 4 | 10 | 1 |

Cuadro 13 (conclusión)**Habitantes de la calle, de 5 años de edad y más, censados*, por modo de conseguir dinero, según sexo y grupos de edad 2005**

| Sexo y grupos de edad (años) | Total* | Modo de conseguir dinero | | | | | | | | | | |
|------------------------------|--------|---------------------------------------|-----------------------|---------------------|----------------------|-----------|-------------------------------|----------|-----------------|----------------------|------------|-----------------|
| | | Limpiando parabrisas y aseando calles | Vendiendo en la calle | Cantando, malabares | Pidiendo, mendigando | Recidando | Carretillero, carreta de mano | Rebusque | Cuidando carros | Cargando, bulteoando | Otra forma | Sin información |
| Mujeres | 197 | 10 | 48 | 0 | 34 | 54 | 1 | 29 | 0 | 0 | 19 | 2 |
| De 5 | 1 | 0 | 1 | 0 | 0 | 0 | 0 | 0 | 0 | 0 | 0 | 0 |
| De 6 a 8 | 4 | 0 | 2 | 0 | 2 | 0 | 0 | 0 | 0 | 0 | 0 | 0 |
| De 9 a 11 | 8 | 0 | 2 | 0 | 2 | 1 | 0 | 2 | 0 | 0 | 0 | 1 |
| De 12 a 14 | 4 | 1 | 1 | 0 | 1 | 0 | 0 | 1 | 0 | 0 | 0 | 0 |
| De 15 a 17 | 8 | 0 | 0 | 0 | 3 | 3 | 0 | 2 | 0 | 0 | 0 | 0 |
| De 18 a 19 | 14 | 1 | 1 | 0 | 4 | 3 | 0 | 3 | 0 | 0 | 1 | 1 |
| De 20 a 24 | 20 | 0 | 9 | 0 | 2 | 5 | 0 | 3 | 0 | 0 | 1 | 0 |
| De 25 a 29 | 24 | 1 | 8 | 0 | 4 | 4 | 0 | 4 | 0 | 0 | 3 | 0 |
| De 30 a 34 | 21 | 1 | 5 | 0 | 4 | 10 | 1 | 0 | 0 | 0 | 0 | 0 |
| De 35 a 39 | 15 | 1 | 5 | 0 | 1 | 2 | 0 | 2 | 0 | 0 | 4 | 0 |
| De 40 a 44 | 27 | 1 | 6 | 0 | 2 | 13 | 0 | 1 | 0 | 0 | 4 | 0 |
| De 45 a 49 | 19 | 2 | 4 | 0 | 1 | 4 | 0 | 7 | 0 | 0 | 1 | 0 |
| De 50 a 54 | 13 | 0 | 2 | 0 | 2 | 6 | 0 | 2 | 0 | 0 | 1 | 0 |
| De 55 a 59 | 6 | 1 | 0 | 0 | 3 | 0 | 0 | 0 | 0 | 0 | 2 | 0 |
| De 60 y más | 13 | 1 | 2 | 0 | 3 | 3 | 0 | 2 | 0 | 0 | 2 | 0 |

Fuente: DANE, Alcaldía de Santiago de Cali, Fundación FES Social. Censo Sectorial de Habitantes De y En la Calle. Santiago de Cali, 2005

*No incluye la población que rechazó la entrevista.

Cuadro 14

Habitantes de la calle, de 5 años de edad y más, censados*, por modo de conseguir dinero, según sexo y último grado educativo alcanzado 2005

| Sexo y último grado educativo alcanzado | Total* | Modo de conseguir dinero | | | | | | | | | | |
|---|--------|---------------------------------------|-----------------------|---------------------|----------------------|-----------|-------------------------------|----------|-----------------|----------------------|------------|-----------------|
| | | Limpiando parabrisas y aseando calles | Vendiendo en la calle | Cantando, malabares | Pidiendo, mendigando | Recidando | Carretillero, carreta de mano | Rebusque | Cuidando carros | Cargando, bulteoando | Otra forma | Sin información |
| Total | 1 617 | 54 | 196 | 13 | 162 | 682 | 35 | 225 | 57 | 67 | 113 | 13 |
| Ninguno | 228 | 7 | 25 | 2 | 29 | 92 | 7 | 36 | 5 | 12 | 12 | 1 |
| Primero | 85 | 2 | 13 | 0 | 10 | 35 | 3 | 9 | 6 | 2 | 4 | 1 |
| Segundo | 126 | 4 | 14 | 0 | 20 | 52 | 0 | 13 | 4 | 6 | 13 | 0 |
| Tercero | 159 | 9 | 16 | 1 | 18 | 63 | 5 | 22 | 6 | 8 | 9 | 2 |
| Cuarto | 88 | 3 | 15 | 1 | 8 | 37 | 1 | 12 | 2 | 2 | 7 | 0 |
| Quinto | 249 | 7 | 20 | 1 | 30 | 106 | 9 | 36 | 7 | 14 | 17 | 2 |
| Sexto | 131 | 1 | 18 | 1 | 9 | 64 | 3 | 19 | 4 | 3 | 9 | 0 |
| Séptimo | 84 | 5 | 14 | 1 | 2 | 35 | 1 | 12 | 4 | 4 | 6 | 0 |
| Octavo | 122 | 3 | 15 | 2 | 10 | 57 | 1 | 20 | 3 | 3 | 8 | 0 |
| Noveno | 111 | 7 | 13 | 2 | 12 | 44 | 2 | 12 | 5 | 3 | 10 | 1 |
| Décimo | 13 | 1 | 4 | 0 | 0 | 4 | 0 | 2 | 0 | 2 | 0 | 0 |
| Undécimo | 129 | 4 | 16 | 1 | 9 | 61 | 1 | 17 | 5 | 6 | 9 | 0 |
| Universitario | 64 | 1 | 10 | 1 | 4 | 22 | 0 | 13 | 4 | 2 | 7 | 0 |
| Sin información | 28 | 0 | 3 | 0 | 1 | 10 | 2 | 2 | 2 | 0 | 2 | 6 |
| Rechazo | 0 | 0 | 0 | 0 | 0 | 0 | 0 | 0 | 0 | 0 | 0 | 0 |
| Hombres | 1 420 | 44 | 148 | 13 | 128 | 628 | 34 | 196 | 57 | 67 | 94 | 11 |
| Ninguno | 183 | 6 | 11 | 2 | 20 | 79 | 7 | 30 | 5 | 12 | 10 | 1 |
| Primero | 70 | 1 | 9 | 0 | 5 | 32 | 3 | 7 | 6 | 2 | 4 | 1 |
| Segundo | 101 | 2 | 8 | 0 | 14 | 44 | 0 | 12 | 4 | 6 | 11 | 0 |
| Tercero | 146 | 8 | 14 | 1 | 13 | 61 | 4 | 21 | 6 | 8 | 8 | 2 |
| Cuarto | 76 | 2 | 12 | 1 | 8 | 34 | 1 | 10 | 2 | 2 | 4 | 0 |
| Quinto | 219 | 5 | 16 | 1 | 25 | 98 | 9 | 30 | 7 | 14 | 13 | 1 |
| Sexto | 114 | 1 | 13 | 1 | 7 | 60 | 3 | 15 | 4 | 3 | 7 | 0 |
| Séptimo | 78 | 5 | 13 | 1 | 2 | 34 | 1 | 9 | 4 | 4 | 5 | 0 |
| Octavo | 114 | 3 | 14 | 2 | 9 | 54 | 1 | 18 | 3 | 3 | 7 | 0 |
| Noveno | 103 | 7 | 9 | 2 | 11 | 43 | 2 | 11 | 5 | 3 | 9 | 1 |
| Décimo | 10 | 0 | 2 | 0 | 0 | 4 | 0 | 2 | 0 | 2 | 0 | 0 |
| Undécimo | 117 | 3 | 14 | 1 | 9 | 54 | 1 | 16 | 5 | 6 | 8 | 0 |
| Universitario | 63 | 1 | 10 | 1 | 4 | 21 | 0 | 13 | 4 | 2 | 7 | 0 |
| Sin información | 26 | 0 | 3 | 0 | 1 | 10 | 2 | 2 | 2 | 0 | 1 | 5 |
| Rechazo | 0 | 0 | 0 | 0 | 0 | 0 | 0 | 0 | 0 | 0 | 0 | 0 |

Cuadro 14 (conclusión)**Habitantes de la calle, de 5 años de edad y más, censados*, por modo de conseguir dinero, según sexo y último grado educativo alcanzado 2005**

| Sexo y último grado educativo alcanzado | Total* | Modo de conseguir dinero | | | | | | | | | | |
|---|--------|---------------------------------------|-----------------------|---------------------|----------------------|-----------|-------------------------------|----------|-----------------|--------------------|------------|-----------------|
| | | Limpiando parabrisas y aseando calles | Vendiendo en la calle | Cantando, malabares | Pidiendo, mendigando | Recidando | Carretillero, carreta de mano | Rebusque | Cuidando carros | Cargando, bulteano | Otra forma | Sin información |
| Mujeres | 197 | 10 | 48 | 0 | 34 | 54 | 1 | 29 | 0 | 0 | 19 | 2 |
| Ninguno | 45 | 1 | 14 | 0 | 9 | 13 | 0 | 6 | 0 | 0 | 2 | 0 |
| Primero | 15 | 1 | 4 | 0 | 5 | 3 | 0 | 2 | 0 | 0 | 0 | 0 |
| Segundo | 25 | 2 | 6 | 0 | 6 | 8 | 0 | 1 | 0 | 0 | 2 | 0 |
| Tercero | 13 | 1 | 2 | 0 | 5 | 2 | 1 | 1 | 0 | 0 | 1 | 0 |
| Cuarto | 12 | 1 | 3 | 0 | 0 | 3 | 0 | 2 | 0 | 0 | 3 | 0 |
| Quinto | 30 | 2 | 4 | 0 | 5 | 8 | 0 | 6 | 0 | 0 | 4 | 1 |
| Sexto | 17 | 0 | 5 | 0 | 2 | 4 | 0 | 4 | 0 | 0 | 2 | 0 |
| Séptimo | 6 | 0 | 1 | 0 | 0 | 1 | 0 | 3 | 0 | 0 | 1 | 0 |
| Octavo | 8 | 0 | 1 | 0 | 1 | 3 | 0 | 2 | 0 | 0 | 1 | 0 |
| Noveno | 8 | 0 | 4 | 0 | 1 | 1 | 0 | 1 | 0 | 0 | 1 | 0 |
| Décimo | 3 | 1 | 2 | 0 | 0 | 0 | 0 | 0 | 0 | 0 | 0 | 0 |
| Undécimo | 12 | 1 | 2 | 0 | 0 | 7 | 0 | 1 | 0 | 0 | 1 | 0 |
| Universitario | 1 | 0 | 0 | 0 | 0 | 1 | 0 | 0 | 0 | 0 | 0 | 0 |
| Sin información | 2 | 0 | 0 | 0 | 0 | 0 | 0 | 0 | 0 | 0 | 1 | 1 |
| Rechazo | 0 | 0 | 0 | 0 | 0 | 0 | 0 | 0 | 0 | 0 | 0 | 0 |

Fuente: DANE, Alcaldía de Santiago de Cali, Fundación FES Social. Censo Sectorial de Habitantes De y En la Calle. Santiago de Cali, 2005

*No incluye la población que rechazó la entrevista.

Cuadro 15**Habitantes de la calle, de 5 años de edad y más, censados*, por modo de conseguir dinero, según sexo y modo en que lo gasta 2005**

| Sexo y modo en que gasta el dinero | Total* | Modo de conseguir dinero | | | | | | | | | | |
|------------------------------------|--------|---------------------------------------|-----------------------|---------------------|----------------------|-----------|------------------------------|----------|-----------------|---------------------|------------|-----------------|
| | | Limpiando parabrisas y aseando calles | Vendiendo en la calle | Cantando, malabares | Pidiendo, mendigando | Reicdando | Carretilero, carreta de mano | Rebusque | Cuidando carros | Cargando, bulteando | Otra forma | Sin información |
| Total | 1 617 | 54 | 196 | 13 | 162 | 682 | 35 | 225 | 57 | 67 | 113 | 13 |
| Ayudar en la casa | 76 | 4 | 16 | 0 | 4 | 24 | 2 | 9 | 3 | 5 | 9 | 0 |
| Estudiar | 9 | 0 | 5 | 0 | 1 | 2 | 0 | 0 | 0 | 0 | 1 | 0 |
| En comida | 1 060 | 34 | 137 | 9 | 122 | 437 | 22 | 133 | 39 | 45 | 81 | 1 |
| Diversión | 39 | 1 | 6 | 2 | 3 | 8 | 4 | 8 | 2 | 1 | 4 | 0 |
| Consumir droga | 405 | 15 | 30 | 2 | 32 | 204 | 6 | 72 | 12 | 16 | 15 | 1 |
| Otro | 11 | 0 | 1 | 0 | 0 | 4 | 0 | 3 | 0 | 0 | 3 | 0 |
| Sin información | 17 | 0 | 1 | 0 | 0 | 3 | 1 | 0 | 1 | 0 | 0 | 11 |
| Hombres | 1 420 | 44 | 148 | 13 | 128 | 628 | 34 | 196 | 57 | 67 | 94 | 11 |
| Ayudar en la casa | 54 | 2 | 9 | 0 | 1 | 20 | 2 | 6 | 3 | 5 | 6 | 0 |
| Estudiar | 6 | 0 | 3 | 0 | 0 | 2 | 0 | 0 | 0 | 0 | 1 | 0 |
| En comida | 928 | 26 | 107 | 9 | 96 | 403 | 21 | 114 | 39 | 45 | 67 | 1 |
| Diversión | 38 | 1 | 5 | 2 | 3 | 8 | 4 | 8 | 2 | 1 | 4 | 0 |
| Consumir droga | 372 | 15 | 24 | 2 | 28 | 190 | 6 | 65 | 12 | 16 | 13 | 1 |
| Otro | 9 | 0 | 0 | 0 | 0 | 3 | 0 | 3 | 0 | 0 | 3 | 0 |
| Sin información | 13 | 0 | 0 | 0 | 0 | 2 | 1 | 0 | 1 | 0 | 0 | 9 |
| Mujeres | 197 | 10 | 48 | 0 | 34 | 54 | 1 | 29 | 0 | 0 | 19 | 2 |
| Ayudar en la casa | 22 | 2 | 7 | 0 | 3 | 4 | 0 | 3 | 0 | 0 | 3 | 0 |
| Estudiar | 3 | 0 | 2 | 0 | 1 | 0 | 0 | 0 | 0 | 0 | 0 | 0 |
| En comida | 132 | 8 | 30 | 0 | 26 | 34 | 1 | 19 | 0 | 0 | 14 | 0 |
| Diversión | 1 | 0 | 1 | 0 | 0 | 0 | 0 | 0 | 0 | 0 | 0 | 0 |
| Consumir droga | 33 | 0 | 6 | 0 | 4 | 14 | 0 | 7 | 0 | 0 | 2 | 0 |
| Otro | 2 | 0 | 1 | 0 | 0 | 1 | 0 | 0 | 0 | 0 | 0 | 0 |
| Sin información | 4 | 0 | 1 | 0 | 0 | 1 | 0 | 0 | 0 | 0 | 0 | 2 |

Fuente: DANE, Alcaldía de Santiago de Cali, Fundación FES Social. Censo Sectorial de Habitantes De y En la Calle. Santiago de Cali, 2005

*No incluye la población que rechazó la entrevista.

Cuadro 16**Habitantes de la calle, de 5 años de edad y más, censados*, por jornada en la que realizan la actividad para conseguir dinero, según sexo y grupos de edad 2005**

| Sexo y grupos de edad [años] | Total* | Jornada en la que realizan la actividad para conseguir dinero | | | |
|------------------------------|--------|---|---------------------|----------------|-----------------|
| | | Únicamente diurna | Únicamente nocturna | Ambas jornadas | Sin información |
| Total | 1 617 | 863 | 91 | 635 | 28 |
| De 5 | 4 | 4 | 0 | 0 | 0 |
| De 6 a 8 | 10 | 5 | 0 | 4 | 1 |
| De 9 a 11 | 20 | 17 | 0 | 2 | 1 |
| De 12 a 14 | 28 | 18 | 1 | 7 | 2 |
| De 15 a 17 | 53 | 24 | 8 | 21 | 0 |
| De 18 a 19 | 55 | 26 | 4 | 24 | 1 |
| De 20 a 24 | 182 | 100 | 7 | 75 | 0 |
| De 25 a 29 | 183 | 88 | 18 | 72 | 5 |
| De 30 a 34 | 166 | 82 | 9 | 74 | 1 |
| De 35 a 39 | 143 | 71 | 13 | 56 | 3 |
| De 40 a 44 | 194 | 102 | 7 | 81 | 4 |
| De 45 a 49 | 198 | 109 | 11 | 73 | 5 |
| De 50 a 54 | 165 | 92 | 4 | 68 | 1 |
| De 55 a 59 | 85 | 46 | 2 | 37 | 0 |
| De 60 y más | 131 | 79 | 7 | 41 | 4 |
| Hombres | 1 420 | 737 | 72 | 587 | 24 |
| De 5 | 3 | 3 | 0 | 0 | 0 |
| De 6 a 8 | 6 | 2 | 0 | 3 | 1 |
| De 9 a 11 | 12 | 11 | 0 | 1 | 0 |
| De 12 a 14 | 24 | 15 | 0 | 7 | 2 |
| De 15 a 17 | 45 | 20 | 7 | 18 | 0 |
| De 18 a 19 | 41 | 17 | 3 | 21 | 0 |
| De 20 a 24 | 162 | 87 | 6 | 69 | 0 |
| De 25 a 29 | 159 | 73 | 13 | 68 | 5 |
| De 30 a 34 | 145 | 71 | 7 | 66 | 1 |
| De 35 a 39 | 128 | 64 | 9 | 52 | 3 |
| De 40 a 44 | 167 | 83 | 5 | 76 | 3 |
| De 45 a 49 | 179 | 96 | 9 | 69 | 5 |
| De 50 a 54 | 152 | 82 | 4 | 65 | 1 |
| De 55 a 59 | 79 | 43 | 2 | 34 | 0 |
| De 60 y más | 118 | 70 | 7 | 38 | 3 |
| Mujeres | 197 | 126 | 19 | 48 | 4 |
| De 5 | 1 | 1 | 0 | 0 | 0 |
| De 6 a 8 | 4 | 3 | 0 | 1 | 0 |
| De 9 a 11 | 8 | 6 | 0 | 1 | 1 |
| De 12 a 14 | 4 | 3 | 1 | 0 | 0 |
| De 15 a 17 | 8 | 4 | 1 | 3 | 0 |
| De 18 a 19 | 14 | 9 | 1 | 3 | 1 |
| De 20 a 24 | 20 | 13 | 1 | 6 | 0 |
| De 25 a 29 | 24 | 15 | 5 | 4 | 0 |
| De 30 a 34 | 21 | 11 | 2 | 8 | 0 |
| De 35 a 39 | 15 | 7 | 4 | 4 | 0 |
| De 40 a 44 | 27 | 19 | 2 | 5 | 1 |
| De 45 a 49 | 19 | 13 | 2 | 4 | 0 |
| De 50 a 54 | 13 | 10 | 0 | 3 | 0 |
| De 55 a 59 | 6 | 3 | 0 | 3 | 0 |
| De 60 y más | 13 | 9 | 0 | 3 | 1 |

Fuente: DANE, Alcaldía de Santiago de Cali, Fundación FES Social. Censo Sectorial de Habitantes De y En la Calle. Santiago de Cali, 2005

*No incluye la población que rechazó la entrevista.

Cuadro 17

Habitantes de la calle censados*, por sustancia psicoactiva que más consumen, según sexo y grupos de edad 2005

| Sexo y grupos de edad (años) | Total * | Sustancia psicoactiva que más consumen | | | | | | | Sin información |
|------------------------------|---------|---|-----------------|--------|-----------|-------------------------------|------|---------|-----------------|
| | | Bebidas alcohólicas, chamberlain (pipo) | Pegante (sacol) | Bazuco | Marihuana | Perico, pepas, diablito, pipa | Otra | Ninguna | |
| Total | 1 636 | 205 | 70 | 420 | 448 | 29 | 6 | 452 | 6 |
| De 0 a 2 | 9 | 0 | 1 | 0 | 0 | 0 | 0 | 8 | 0 |
| De 3 a 5 | 14 | 0 | 0 | 1 | 0 | 0 | 0 | 13 | 0 |
| De 6 a 8 | 10 | 1 | 0 | 0 | 0 | 0 | 0 | 9 | 0 |
| De 9 a 11 | 20 | 0 | 0 | 0 | 0 | 1 | 0 | 19 | 0 |
| De 12 a 14 | 28 | 0 | 5 | 2 | 2 | 1 | 0 | 18 | 0 |
| De 15 a 17 | 53 | 1 | 12 | 12 | 15 | 0 | 1 | 12 | 0 |
| De 18 a 19 | 55 | 3 | 9 | 10 | 21 | 2 | 0 | 10 | 0 |
| De 20 a 24 | 182 | 13 | 16 | 57 | 70 | 3 | 1 | 21 | 1 |
| De 25 a 29 | 183 | 13 | 7 | 61 | 73 | 6 | 0 | 23 | 0 |
| De 30 a 34 | 166 | 17 | 8 | 59 | 55 | 6 | 1 | 19 | 1 |
| De 35 a 39 | 143 | 18 | 4 | 55 | 34 | 3 | 1 | 27 | 1 |
| De 40 a 44 | 194 | 33 | 3 | 70 | 52 | 2 | 1 | 33 | 0 |
| De 45 a 49 | 198 | 36 | 2 | 43 | 56 | 4 | 0 | 57 | 0 |
| De 50 a 54 | 165 | 37 | 2 | 36 | 41 | 0 | 0 | 49 | 0 |
| De 55 a 59 | 85 | 14 | 0 | 11 | 20 | 0 | 0 | 38 | 2 |
| De 60 y más | 131 | 19 | 1 | 3 | 9 | 1 | 1 | 96 | 1 |
| Hombres | 1 434 | 189 | 56 | 378 | 416 | 27 | 5 | 357 | 6 |
| De 0 a 2 | 7 | 0 | 1 | 0 | 0 | 0 | 0 | 6 | 0 |
| De 3 a 5 | 10 | 0 | 0 | 1 | 0 | 0 | 0 | 9 | 0 |
| De 6 a 8 | 6 | 1 | 0 | 0 | 0 | 0 | 0 | 5 | 0 |
| De 9 a 11 | 12 | 0 | 0 | 0 | 0 | 1 | 0 | 11 | 0 |
| De 12 a 14 | 24 | 0 | 4 | 2 | 2 | 1 | 0 | 15 | 0 |
| De 15 a 17 | 45 | 1 | 9 | 10 | 13 | 0 | 1 | 11 | 0 |
| De 18 a 19 | 41 | 2 | 7 | 9 | 18 | 2 | 0 | 3 | 0 |
| De 20 a 24 | 162 | 13 | 15 | 55 | 64 | 2 | 0 | 12 | 1 |
| De 25 a 29 | 159 | 10 | 5 | 56 | 67 | 6 | 0 | 15 | 0 |
| De 30 a 34 | 145 | 13 | 5 | 54 | 49 | 5 | 1 | 17 | 1 |
| De 35 a 39 | 128 | 18 | 3 | 47 | 31 | 3 | 1 | 24 | 1 |
| De 40 a 44 | 167 | 31 | 2 | 57 | 50 | 2 | 1 | 24 | 0 |
| De 45 a 49 | 179 | 31 | 2 | 40 | 53 | 4 | 0 | 49 | 0 |
| De 50 a 54 | 152 | 37 | 2 | 33 | 40 | 0 | 0 | 40 | 0 |
| De 55 a 59 | 79 | 14 | 0 | 11 | 20 | 0 | 0 | 32 | 2 |
| De 60 y más | 118 | 18 | 1 | 3 | 9 | 1 | 1 | 84 | 1 |
| Mujeres | 202 | 16 | 14 | 42 | 32 | 2 | 1 | 95 | 0 |
| De 0 a 2 | 2 | 0 | 0 | 0 | 0 | 0 | 0 | 2 | 0 |
| De 3 a 5 | 4 | 0 | 0 | 0 | 0 | 0 | 0 | 4 | 0 |
| De 6 a 8 | 4 | 0 | 0 | 0 | 0 | 0 | 0 | 4 | 0 |
| De 9 a 11 | 8 | 0 | 0 | 0 | 0 | 0 | 0 | 8 | 0 |
| De 12 a 14 | 4 | 0 | 1 | 0 | 0 | 0 | 0 | 3 | 0 |
| De 15 a 17 | 8 | 0 | 3 | 2 | 2 | 0 | 0 | 1 | 0 |
| De 18 a 19 | 14 | 1 | 2 | 1 | 3 | 0 | 0 | 7 | 0 |
| De 20 a 24 | 20 | 0 | 1 | 2 | 6 | 1 | 1 | 9 | 0 |
| De 25 a 29 | 24 | 3 | 2 | 5 | 6 | 0 | 0 | 8 | 0 |
| De 30 a 34 | 21 | 4 | 3 | 5 | 6 | 1 | 0 | 2 | 0 |
| De 35 a 39 | 15 | 0 | 1 | 8 | 3 | 0 | 0 | 3 | 0 |
| De 40 a 44 | 27 | 2 | 1 | 13 | 2 | 0 | 0 | 9 | 0 |
| De 45 a 49 | 19 | 5 | 0 | 3 | 3 | 0 | 0 | 8 | 0 |
| De 50 a 54 | 13 | 0 | 0 | 3 | 1 | 0 | 0 | 9 | 0 |
| De 55 a 59 | 6 | 0 | 0 | 0 | 0 | 0 | 0 | 6 | 0 |
| De 60 y más | 13 | 1 | 0 | 0 | 0 | 0 | 0 | 12 | 0 |

Fuente: DANE, Alcaldía de Santiago de Cali, Fundación FES Social. Censo Sectorial de Habitantes De y En la Calle. Santiago de Cali, 2005
* No incluye la población que rechazó la entrevista.

Cuadro 18

Habitantes de la calle censados, consumidores de sustancias psicoactivas, por tiempo que llevan consumiendo, según sexo y grupos de edad 2005

| Sexo y grupos de edad (años) | Total* | Tiempo que llevan consumiendo sustancias psicoactivas | | | | | | | |
|------------------------------|--------|---|--------|----------|-----------|-------------|------------|-----------------|-----------------|
| | | Menos de un año | Un año | Dos años | Tres años | Cuatro años | Cinco años | Seis años o más | Sin información |
| Total | 1 184 | 37 | 47 | 60 | 66 | 50 | 71 | 844 | 9 |
| De 0 a 2 | 1 | 0 | 0 | 0 | 0 | 0 | 0 | 0 | 1 |
| De 3 a 5 | 1 | 0 | 0 | 0 | 1 | 0 | 0 | 0 | 0 |
| De 6 a 8 | 1 | 0 | 0 | 0 | 0 | 0 | 0 | 1 | 0 |
| De 9 a 11 | 1 | 1 | 0 | 0 | 0 | 0 | 0 | 0 | 0 |
| De 12 a 14 | 10 | 1 | 2 | 3 | 1 | 1 | 1 | 1 | 0 |
| De 15 a 17 | 41 | 2 | 5 | 5 | 8 | 3 | 3 | 15 | 0 |
| De 18 a 19 | 45 | 3 | 9 | 5 | 4 | 4 | 3 | 16 | 1 |
| De 20 a 24 | 161 | 2 | 8 | 11 | 12 | 15 | 16 | 96 | 1 |
| De 25 a 29 | 160 | 4 | 7 | 9 | 11 | 8 | 18 | 102 | 1 |
| De 30 a 34 | 147 | 7 | 4 | 8 | 6 | 9 | 16 | 97 | 0 |
| De 35 a 39 | 116 | 2 | 2 | 3 | 3 | 0 | 4 | 100 | 2 |
| De 40 a 44 | 161 | 3 | 5 | 5 | 8 | 2 | 1 | 137 | 0 |
| De 45 a 49 | 141 | 3 | 2 | 5 | 2 | 4 | 3 | 122 | 0 |
| De 50 a 54 | 116 | 4 | 1 | 4 | 9 | 2 | 3 | 93 | 0 |
| De 55 a 59 | 47 | 3 | 2 | 2 | 0 | 1 | 1 | 36 | 2 |
| De 60 y más | 35 | 2 | 0 | 0 | 1 | 1 | 2 | 28 | 1 |
| Hombres | 1 077 | 35 | 38 | 52 | 60 | 45 | 65 | 773 | 9 |
| De 0 a 2 | 1 | 0 | 0 | 0 | 0 | 0 | 0 | 0 | 1 |
| De 3 a 5 | 1 | 0 | 0 | 0 | 1 | 0 | 0 | 0 | 0 |
| De 6 a 8 | 1 | 0 | 0 | 0 | 0 | 0 | 0 | 1 | 0 |
| De 9 a 11 | 1 | 1 | 0 | 0 | 0 | 0 | 0 | 0 | 0 |
| De 12 a 14 | 9 | 1 | 2 | 2 | 1 | 1 | 1 | 1 | 0 |
| De 15 a 17 | 34 | 2 | 3 | 3 | 7 | 2 | 3 | 14 | 0 |
| De 18 a 19 | 38 | 2 | 7 | 5 | 3 | 3 | 3 | 14 | 1 |
| De 20 a 24 | 150 | 2 | 8 | 10 | 12 | 14 | 14 | 89 | 1 |
| De 25 a 29 | 144 | 4 | 5 | 9 | 9 | 7 | 17 | 92 | 1 |
| De 30 a 34 | 128 | 7 | 2 | 7 | 6 | 8 | 15 | 83 | 0 |
| De 35 a 39 | 104 | 2 | 2 | 2 | 2 | 0 | 3 | 91 | 2 |
| De 40 a 44 | 143 | 3 | 4 | 4 | 7 | 2 | 1 | 122 | 0 |
| De 45 a 49 | 130 | 2 | 2 | 5 | 2 | 4 | 3 | 112 | 0 |
| De 50 a 54 | 112 | 4 | 1 | 3 | 9 | 2 | 2 | 91 | 0 |
| De 55 a 59 | 47 | 3 | 2 | 2 | 0 | 1 | 1 | 36 | 2 |
| De 60 y más | 34 | 2 | 0 | 0 | 1 | 1 | 2 | 27 | 1 |
| Mujeres | 107 | 2 | 9 | 8 | 6 | 5 | 6 | 71 | 0 |
| De 0 a 2 | 0 | 0 | 0 | 0 | 0 | 0 | 0 | 0 | 0 |
| De 3 a 5 | 0 | 0 | 0 | 0 | 0 | 0 | 0 | 0 | 0 |
| De 6 a 8 | 0 | 0 | 0 | 0 | 0 | 0 | 0 | 0 | 0 |
| De 9 a 11 | 0 | 0 | 0 | 0 | 0 | 0 | 0 | 0 | 0 |
| De 12 a 14 | 1 | 0 | 0 | 1 | 0 | 0 | 0 | 0 | 0 |
| De 15 a 17 | 7 | 0 | 2 | 2 | 1 | 1 | 0 | 1 | 0 |
| De 18 a 19 | 7 | 1 | 2 | 0 | 1 | 1 | 0 | 2 | 0 |
| De 20 a 24 | 11 | 0 | 0 | 1 | 0 | 1 | 2 | 7 | 0 |
| De 25 a 29 | 16 | 0 | 2 | 0 | 2 | 1 | 1 | 10 | 0 |
| De 30 a 34 | 19 | 0 | 2 | 1 | 0 | 1 | 1 | 14 | 0 |
| De 35 a 39 | 12 | 0 | 0 | 1 | 1 | 0 | 1 | 9 | 0 |
| De 40 a 44 | 18 | 0 | 1 | 1 | 1 | 0 | 0 | 15 | 0 |
| De 45 a 49 | 11 | 1 | 0 | 0 | 0 | 0 | 0 | 10 | 0 |
| De 50 a 54 | 4 | 0 | 0 | 1 | 0 | 0 | 1 | 2 | 0 |
| De 60 y más | 1 | 0 | 0 | 0 | 0 | 0 | 0 | 1 | 0 |

Fuente: DANE, Alcaldía de Santiago de Cali, Fundación FES Social. Censo Sectorial de Habitantes De y En la Calle. Santiago de Cali, 2005

Cuadro 19

Habitantes de la calle censados*, por enfermedad para la que necesitan medicamento, según sexo y grupos de edad 2005

| Sexo y grupos de edad (años) | Total personas censadas* | Enfermedad para la que necesitan medicamento ** | | | | | Sin información |
|------------------------------|--------------------------|---|-----------|----------|----------|---------|-----------------|
| | | Tuberculosis | Hepatitis | Venéreas | VIH-Sida | Ninguna | |
| Total | 1 636 | 25 | 21 | 25 | 13 | 1 565 | 6 |
| De 0 a 2 | 9 | 0 | 0 | 0 | 0 | 9 | 0 |
| De 3 a 5 | 14 | 0 | 0 | 0 | 0 | 14 | 0 |
| De 6 a 8 | 10 | 0 | 0 | 0 | 0 | 10 | 0 |
| De 9 a 11 | 20 | 0 | 0 | 0 | 0 | 20 | 0 |
| De 12 a 14 | 28 | 0 | 0 | 0 | 0 | 28 | 0 |
| De 15 a 17 | 53 | 1 | 1 | 3 | 1 | 49 | 1 |
| De 18 a 19 | 55 | 1 | 0 | 0 | 0 | 54 | 0 |
| De 20 a 24 | 182 | 1 | 4 | 2 | 0 | 176 | 0 |
| De 25 a 29 | 183 | 2 | 1 | 2 | 3 | 176 | 1 |
| De 30 a 34 | 166 | 3 | 3 | 2 | 1 | 157 | 0 |
| De 35 a 39 | 143 | 2 | 1 | 1 | 1 | 140 | 1 |
| De 40 a 44 | 194 | 5 | 3 | 5 | 1 | 183 | 1 |
| De 45 a 49 | 198 | 3 | 2 | 4 | 3 | 190 | 0 |
| De 50 a 54 | 165 | 4 | 3 | 1 | 3 | 156 | 0 |
| De 55 a 59 | 85 | 2 | 0 | 3 | 0 | 79 | 1 |
| De 60 y más | 131 | 1 | 3 | 2 | 0 | 124 | 1 |
| Hombres | 1 434 | 22 | 19 | 20 | 12 | 1 375 | 5 |
| De 0 a 2 | 7 | 0 | 0 | 0 | 0 | 7 | 0 |
| De 3 a 5 | 10 | 0 | 0 | 0 | 0 | 10 | 0 |
| De 6 a 8 | 6 | 0 | 0 | 0 | 0 | 6 | 0 |
| De 9 a 11 | 12 | 0 | 0 | 0 | 0 | 12 | 0 |
| De 12 a 14 | 24 | 0 | 0 | 0 | 0 | 24 | 0 |
| De 15 a 17 | 45 | 1 | 1 | 2 | 1 | 42 | 1 |
| De 18 a 19 | 41 | 0 | 0 | 0 | 0 | 41 | 0 |
| De 20 a 24 | 162 | 1 | 4 | 2 | 0 | 156 | 0 |
| De 25 a 29 | 159 | 2 | 1 | 2 | 2 | 153 | 1 |
| De 30 a 34 | 145 | 3 | 2 | 2 | 1 | 137 | 0 |
| De 35 a 39 | 128 | 2 | 1 | 1 | 1 | 125 | 1 |
| De 40 a 44 | 167 | 4 | 3 | 3 | 1 | 160 | 0 |
| De 45 a 49 | 179 | 3 | 1 | 3 | 3 | 173 | 0 |
| De 50 a 54 | 152 | 3 | 3 | 1 | 3 | 144 | 0 |
| De 55 a 59 | 79 | 2 | 0 | 2 | 0 | 74 | 1 |
| De 60 y más | 118 | 1 | 3 | 2 | 0 | 111 | 1 |
| Mujeres | 202 | 3 | 2 | 5 | 1 | 190 | 1 |
| De 0 a 2 | 2 | 0 | 0 | 0 | 0 | 2 | 0 |
| De 3 a 5 | 4 | 0 | 0 | 0 | 0 | 4 | 0 |
| De 6 a 8 | 4 | 0 | 0 | 0 | 0 | 4 | 0 |
| De 9 a 11 | 8 | 0 | 0 | 0 | 0 | 8 | 0 |
| De 12 a 14 | 4 | 0 | 0 | 0 | 0 | 4 | 0 |
| De 15 a 17 | 8 | 0 | 0 | 1 | 0 | 7 | 0 |
| De 18 a 19 | 14 | 1 | 0 | 0 | 0 | 13 | 0 |
| De 20 a 24 | 20 | 0 | 0 | 0 | 0 | 20 | 0 |
| De 25 a 29 | 24 | 0 | 0 | 0 | 1 | 23 | 0 |
| De 30 a 34 | 21 | 0 | 1 | 0 | 0 | 20 | 0 |
| De 35 a 39 | 15 | 0 | 0 | 0 | 0 | 15 | 0 |
| De 40 a 44 | 27 | 1 | 0 | 2 | 0 | 23 | 1 |
| De 45 a 49 | 19 | 0 | 1 | 1 | 0 | 17 | 0 |
| De 50 a 54 | 13 | 1 | 0 | 0 | 0 | 12 | 0 |
| De 55 a 59 | 6 | 0 | 0 | 1 | 0 | 5 | 0 |
| De 60 y más | 13 | 0 | 0 | 0 | 0 | 13 | 0 |

Fuente: DANE, Alcaldía de Santiago de Cali, Fundación FES Social. Censo Sectorial de Habitantes De y En la Calle. Santiago de Cali, 2005

* No incluye la población que rechazó la entrevista.

** La suma de las categorías no corresponde al total de personas censadas, porque la pregunta tuvo respuesta múltiple.

Cuadro 20

Habitantes de la calle que rechazaron la entrevista, por causas de rechazo, según sexo y condición de cómo se encontraba la persona en el momento de la recolección 2005

| Sexo y condición de cómo se encontraba la persona en el momento de la recolección | Total * | Causas de rechazo | | | | | | |
|---|---------|-------------------|----------|---------|----------|---------|--------------------|------------|
| | | Ebria | Agresiva | Drogada | Loco (a) | Dormida | No quiso contestar | Otra razón |
| Total | 339 | 21 | 60 | 83 | 67 | 63 | 36 | 9 |
| Sola | 278 | 17 | 52 | 57 | 63 | 50 | 31 | 8 |
| En grupo | 55 | 3 | 8 | 23 | 3 | 12 | 5 | 1 |
| Sin información | 6 | 1 | 0 | 3 | 1 | 1 | 0 | 0 |
| Hombres | 269 | 18 | 47 | 66 | 47 | 54 | 31 | 6 |
| Sola | 222 | 15 | 42 | 46 | 44 | 43 | 27 | 5 |
| En grupo | 41 | 2 | 5 | 17 | 2 | 10 | 4 | 1 |
| Sin información | 6 | 1 | 0 | 3 | 1 | 1 | 0 | 0 |
| Mujeres | 70 | 3 | 13 | 17 | 20 | 9 | 5 | 3 |
| Sola | 56 | 2 | 10 | 11 | 19 | 7 | 4 | 3 |
| En grupo | 14 | 1 | 3 | 6 | 1 | 2 | 1 | 0 |
| Sin información | 0 | 0 | 0 | 0 | 0 | 0 | 0 | 0 |

Fuente: DANE, Alcaldía de Santiago de Cali, Fundación FES Social. Censo Sectorial de Habitantes De y En la Calle. Santiago de Cali, 2005

Cuadro 21**Habitantes de la calle que rechazaron la entrevista, por condición de cómo se encontraba la persona en el momento de la recolección, según sexo y grupos de edad
2005**

| Sexo y grupos de edad
(años) | Total | Cómo se encontraba la persona | | |
|---------------------------------|-------|-------------------------------|----------|-----------------|
| | | Sola | En grupo | Sin información |
| Total | 339 | 278 | 55 | 6 |
| De 9 a 11 | 1 | 1 | 0 | 0 |
| De 12 a 14 | 2 | 0 | 2 | 0 |
| De 15 a 17 | 12 | 11 | 1 | 0 |
| De 18 a 19 | 13 | 8 | 5 | 0 |
| De 20 a 24 | 43 | 28 | 12 | 3 |
| De 25 a 29 | 62 | 48 | 11 | 3 |
| De 30 a 34 | 44 | 38 | 6 | 0 |
| De 35 a 39 | 39 | 31 | 8 | 0 |
| De 40 a 44 | 35 | 30 | 5 | 0 |
| De 45 a 49 | 26 | 24 | 2 | 0 |
| De 50 a 54 | 24 | 23 | 1 | 0 |
| De 55 a 59 | 22 | 22 | 0 | 0 |
| De 60 y más | 2 | 14 | 2 | 0 |
| Hombres | 269 | 222 | 41 | 6 |
| De 9 a 11 | 1 | 1 | 0 | 0 |
| De 12 a 14 | 1 | 0 | 1 | 0 |
| De 15 a 17 | 8 | 7 | 1 | 0 |
| De 18 a 19 | 10 | 6 | 4 | 0 |
| De 20 a 24 | 38 | 26 | 9 | 3 |
| De 25 a 29 | 47 | 37 | 7 | 3 |
| De 30 a 34 | 33 | 30 | 3 | 0 |
| De 35 a 39 | 32 | 25 | 7 | 0 |
| De 40 a 44 | 32 | 28 | 4 | 0 |
| De 45 a 49 | 20 | 18 | 2 | 0 |
| De 50 a 54 | 18 | 17 | 1 | 0 |
| De 55 a 59 | 16 | 16 | 0 | 0 |
| De 60 y más | 13 | 11 | 2 | 0 |
| Mujeres | 70 | 56 | 14 | 0 |
| De 9 a 11 | 0 | 0 | 0 | 0 |
| De 12 a 14 | 1 | 0 | 1 | 0 |
| De 15 a 17 | 4 | 4 | 0 | 0 |
| De 18 a 19 | 3 | 2 | 1 | 0 |
| De 20 a 24 | 5 | 2 | 3 | 0 |
| De 25 a 29 | 15 | 11 | 4 | 0 |
| De 30 a 34 | 11 | 8 | 3 | 0 |
| De 35 a 39 | 7 | 6 | 1 | 0 |
| De 40 a 44 | 3 | 2 | 1 | 0 |
| De 45 a 49 | 6 | 6 | 0 | 0 |
| De 50 a 54 | 6 | 6 | 0 | 0 |
| De 55 a 59 | 6 | 6 | 0 | 0 |
| De 60 y más | 3 | 3 | 0 | 0 |

Fuente: DANE, Alcaldía de Santiago de Cali, Fundación FES Social. Censo Sectorial de Habitantes De y En la Calle. Santiago de Cali, 2005

Cuadro 22**Habitantes de la calle censados*, por razones por las que están en la calle, según sexo y tiempo que llevan en la calle 2005**

| Sexo y tiempo que llevan en la calle | Total* | Razones por las que están en la calle** | | | | | | | | | | | |
|--------------------------------------|--------|---|----------------------|----------|------------------------|-----------------------|---------------|---------------------------|-----------|----------------------------------|---------------------|------------|-----------------|
| | | Maltrato y problemas familiares | Problemas económicos | Huérfano | Aburrido en la escuela | Perdido de la familia | Las amistades | Desplazado de otra región | Aventurar | Violencia o amenaza en el barrio | Para consumir droga | Otra razón | Sin información |
| Total | 1 636 | 234 | 482 | 119 | 20 | 199 | 96 | 73 | 168 | 75 | 446 | 61 | 5 |
| Menos de un año | 171 | 23 | 56 | 6 | 3 | 15 | 10 | 22 | 14 | 9 | 38 | 6 | 0 |
| Un año | 123 | 14 | 43 | 4 | 1 | 12 | 8 | 7 | 14 | 6 | 34 | 5 | 1 |
| Dos años | 127 | 11 | 42 | 8 | 2 | 14 | 9 | 4 | 15 | 4 | 34 | 3 | 0 |
| Tres años | 110 | 13 | 30 | 8 | 3 | 13 | 5 | 1 | 7 | 4 | 37 | 3 | 0 |
| Cuatro años | 78 | 7 | 25 | 7 | 0 | 10 | 4 | 9 | 4 | 2 | 22 | 2 | 0 |
| Cinco años | 142 | 19 | 40 | 8 | 1 | 10 | 10 | 6 | 12 | 13 | 42 | 5 | 0 |
| Seis años o más | 879 | 147 | 245 | 77 | 10 | 124 | 50 | 24 | 102 | 37 | 238 | 37 | 2 |
| Sin información | 6 | 0 | 1 | 1 | 0 | 1 | 0 | 0 | 0 | 0 | 1 | 0 | 2 |
| Hombres | 1 434 | 186 | 424 | 109 | 17 | 180 | 81 | 50 | 153 | 62 | 411 | 53 | 4 |
| Menos de un año | 139 | 19 | 47 | 5 | 2 | 14 | 7 | 13 | 13 | 8 | 33 | 5 | 0 |
| Un año | 103 | 10 | 38 | 4 | 1 | 11 | 7 | 3 | 12 | 4 | 30 | 4 | 1 |
| Dos años | 107 | 7 | 34 | 7 | 2 | 14 | 8 | 2 | 10 | 3 | 33 | 3 | 0 |
| Tres años | 94 | 8 | 26 | 7 | 2 | 11 | 2 | 0 | 6 | 4 | 33 | 3 | 0 |
| Cuatro años | 67 | 6 | 20 | 7 | 0 | 8 | 4 | 7 | 4 | 2 | 20 | 1 | 0 |
| Cinco años | 130 | 16 | 36 | 8 | 0 | 9 | 10 | 6 | 12 | 9 | 40 | 4 | 0 |
| Seis años o más | 788 | 120 | 222 | 70 | 10 | 112 | 43 | 19 | 96 | 32 | 221 | 33 | 1 |
| Sin información | 6 | 0 | 1 | 1 | 0 | 1 | 0 | 0 | 0 | 0 | 1 | 0 | 2 |
| Mujeres | 202 | 48 | 58 | 10 | 3 | 19 | 15 | 23 | 15 | 13 | 35 | 8 | 1 |
| Menos de un año | 32 | 4 | 9 | 1 | 1 | 1 | 3 | 9 | 1 | 1 | 5 | 1 | 0 |
| Un año | 20 | 4 | 5 | 0 | 0 | 1 | 1 | 4 | 2 | 2 | 4 | 1 | 0 |
| Dos años | 20 | 4 | 8 | 1 | 0 | 0 | 1 | 2 | 5 | 1 | 1 | 0 | 0 |
| Tres años | 16 | 5 | 4 | 1 | 1 | 2 | 3 | 1 | 1 | 0 | 4 | 0 | 0 |
| Cuatro años | 11 | 1 | 5 | 0 | 0 | 2 | 0 | 2 | 0 | 0 | 2 | 1 | 0 |
| Cinco años | 12 | 3 | 4 | 0 | 1 | 1 | 0 | 0 | 0 | 4 | 2 | 1 | 0 |
| Seis años o más | 91 | 27 | 23 | 7 | 0 | 12 | 7 | 5 | 6 | 5 | 17 | 4 | 1 |

Fuente: DANE, Alcaldía de Santiago de Cali, Fundación FES Social. Censo Sectorial de Habitantes De y En la Calle. Santiago de Cali, 2005

* No incluye la población que rechazó la entrevista.

** La suma de las categorías no corresponde al total de personas censadas, porque la pregunta tuvo respuesta múltiple.

Cuadro 23

Habitantes de la calle censados*, por tiempo que llevan en la calle, según sexo y grupos de edad 2005

| Sexo y grupos de edad (años) | Total* | Tiempo que llevan en la calle | | | | | | | |
|------------------------------|--------|-------------------------------|--------|----------|-----------|-------------|------------|-----------------|-----------------|
| | | Menos de un año | Un año | Dos años | Tres años | Cuatro años | Cinco años | Seis años o más | Sin información |
| Total | 1 636 | 171 | 123 | 127 | 110 | 78 | 142 | 879 | 6 |
| De 0 a 2 | 9 | 3 | 4 | 1 | 0 | 0 | 0 | 0 | 1 |
| De 3 a 5 | 14 | 3 | 1 | 0 | 4 | 3 | 3 | 0 | 0 |
| De 6 a 8 | 10 | 4 | 1 | 2 | 0 | 1 | 2 | 0 | 0 |
| De 9 a 11 | 20 | 8 | 2 | 1 | 2 | 1 | 3 | 3 | 0 |
| De 12 a 14 | 28 | 5 | 5 | 3 | 3 | 2 | 3 | 7 | 0 |
| De 15 a 17 | 53 | 9 | 3 | 5 | 2 | 2 | 5 | 27 | 0 |
| De 18 a 19 | 55 | 6 | 6 | 5 | 8 | 3 | 3 | 24 | 0 |
| De 20 a 24 | 182 | 15 | 23 | 25 | 12 | 11 | 19 | 77 | 0 |
| De 25 a 29 | 183 | 26 | 19 | 18 | 14 | 6 | 15 | 85 | 0 |
| De 30 a 34 | 166 | 22 | 17 | 13 | 12 | 6 | 20 | 75 | 1 |
| De 35 a 39 | 143 | 13 | 10 | 8 | 6 | 7 | 13 | 85 | 1 |
| De 40 a 44 | 194 | 19 | 10 | 11 | 11 | 10 | 12 | 121 | 0 |
| De 45 a 49 | 198 | 13 | 6 | 11 | 6 | 7 | 16 | 138 | 1 |
| De 50 a 54 | 165 | 9 | 9 | 10 | 13 | 9 | 6 | 107 | 2 |
| De 55 a 59 | 85 | 2 | 5 | 6 | 7 | 5 | 5 | 55 | 0 |
| De 60 y más | 131 | 14 | 2 | 8 | 10 | 5 | 17 | 75 | 0 |
| Hombres | 1 434 | 139 | 103 | 107 | 94 | 67 | 130 | 788 | 6 |
| De 0 a 2 | 7 | 3 | 3 | 0 | 0 | 0 | 0 | 0 | 1 |
| De 3 a 5 | 10 | 1 | 1 | 0 | 4 | 2 | 2 | 0 | 0 |
| De 6 a 8 | 6 | 2 | 1 | 1 | 0 | 0 | 2 | 0 | 0 |
| De 9 a 11 | 12 | 5 | 1 | 0 | 2 | 1 | 1 | 2 | 0 |
| De 12 a 14 | 24 | 4 | 5 | 2 | 3 | 2 | 3 | 5 | 0 |
| De 15 a 17 | 45 | 7 | 3 | 3 | 1 | 2 | 4 | 25 | 0 |
| De 18 a 19 | 41 | 3 | 4 | 3 | 5 | 3 | 3 | 20 | 0 |
| De 20 a 24 | 162 | 12 | 18 | 21 | 11 | 10 | 18 | 72 | 0 |
| De 25 a 29 | 159 | 23 | 15 | 17 | 9 | 4 | 14 | 77 | 0 |
| De 30 a 34 | 145 | 19 | 13 | 13 | 11 | 6 | 19 | 63 | 1 |
| De 35 a 39 | 128 | 10 | 9 | 8 | 5 | 6 | 11 | 78 | 1 |
| De 40 a 44 | 167 | 17 | 8 | 8 | 10 | 8 | 11 | 105 | 0 |
| De 45 a 49 | 179 | 13 | 6 | 9 | 6 | 6 | 15 | 123 | 1 |
| De 50 a 54 | 152 | 6 | 9 | 10 | 12 | 8 | 6 | 99 | 2 |
| De 55 a 59 | 79 | 1 | 5 | 6 | 6 | 4 | 5 | 52 | 0 |
| De 60 y más | 118 | 13 | 2 | 6 | 9 | 5 | 16 | 67 | 0 |
| Mujeres | 202 | 32 | 20 | 20 | 16 | 11 | 12 | 91 | 0 |
| De 0 a 2 | 2 | 0 | 1 | 1 | 0 | 0 | 0 | 0 | 0 |
| De 3 a 5 | 4 | 2 | 0 | 0 | 0 | 1 | 1 | 0 | 0 |
| De 6 a 8 | 4 | 2 | 0 | 1 | 0 | 1 | 0 | 0 | 0 |
| De 9 a 11 | 8 | 3 | 1 | 1 | 0 | 0 | 2 | 1 | 0 |
| De 12 a 14 | 4 | 1 | 0 | 1 | 0 | 0 | 0 | 2 | 0 |
| De 15 a 17 | 8 | 2 | 0 | 2 | 1 | 0 | 1 | 2 | 0 |
| De 18 a 19 | 14 | 3 | 2 | 2 | 3 | 0 | 0 | 4 | 0 |
| De 20 a 24 | 20 | 3 | 5 | 4 | 1 | 1 | 1 | 5 | 0 |
| De 25 a 29 | 24 | 3 | 4 | 1 | 5 | 2 | 1 | 8 | 0 |
| De 30 a 34 | 21 | 3 | 4 | 0 | 1 | 0 | 1 | 12 | 0 |
| De 35 a 39 | 15 | 3 | 1 | 0 | 1 | 1 | 2 | 7 | 0 |
| De 40 a 44 | 27 | 2 | 2 | 3 | 1 | 2 | 1 | 16 | 0 |
| De 45 a 49 | 19 | 0 | 0 | 2 | 0 | 1 | 1 | 15 | 0 |
| De 50 a 54 | 13 | 3 | 0 | 0 | 1 | 1 | 0 | 8 | 0 |
| De 55 a 59 | 6 | 1 | 0 | 0 | 1 | 1 | 0 | 3 | 0 |
| De 60 y más | 13 | 1 | 0 | 2 | 1 | 0 | 1 | 8 | 0 |

Fuente: DANE, Alcaldía de Santiago de Cali, Fundación FES Social. Censo Sectorial de Habitantes De y En la Calle. Santiago de Cali, 2005
* No incluye la población que rechazó la entrevista.

Cuadro 24**Habitantes de la calle censados*, por persona o institución que más les ayuda, según sexo y grupos de edad 2005**

| Sexo y grupos de edad (años) | Total* | Persona o institución que más les ayuda | | | | | | | | | |
|------------------------------|--------|---|------|------------|------------------|--------|---------------|-----------|------|-------|-----------------|
| | | Mamá | Papá | Hermano(a) | Otros familiares | Amigos | Instituciones | Compañero | Otro | Nadie | Sin información |
| Total | 1 636 | 158 | 44 | 109 | 66 | 107 | 88 | 11 | 19 | 1 026 | 8 |
| De 0 a 2 | 9 | 6 | 2 | 0 | 0 | 0 | 1 | 0 | 0 | 0 | 0 |
| De 3 a 5 | 14 | 9 | 4 | 0 | 0 | 0 | 0 | 0 | 0 | 1 | 0 |
| De 6 a 8 | 10 | 2 | 4 | 0 | 0 | 1 | 1 | 0 | 0 | 2 | 0 |
| De 9 a 11 | 20 | 9 | 2 | 1 | 1 | 3 | 1 | 0 | 0 | 3 | 0 |
| De 12 a 14 | 28 | 5 | 2 | 1 | 3 | 2 | 2 | 0 | 0 | 13 | 0 |
| De 15 a 17 | 53 | 6 | 3 | 5 | 1 | 9 | 2 | 1 | 1 | 25 | 0 |
| De 18 a 19 | 55 | 8 | 2 | 3 | 3 | 4 | 8 | 0 | 1 | 25 | 1 |
| De 20 a 24 | 182 | 26 | 7 | 5 | 9 | 7 | 11 | 3 | 3 | 111 | 0 |
| De 25 a 29 | 183 | 30 | 2 | 13 | 9 | 8 | 10 | 1 | 2 | 108 | 0 |
| De 30 a 34 | 166 | 20 | 4 | 12 | 5 | 12 | 5 | 2 | 2 | 103 | 1 |
| De 35 a 39 | 143 | 5 | 5 | 11 | 4 | 10 | 11 | 1 | 3 | 92 | 1 |
| De 40 a 44 | 194 | 13 | 5 | 17 | 8 | 9 | 11 | 2 | 1 | 128 | 0 |
| De 45 a 49 | 198 | 6 | 1 | 10 | 8 | 14 | 6 | 0 | 2 | 150 | 1 |
| De 50 a 54 | 165 | 11 | 0 | 16 | 4 | 10 | 9 | 0 | 2 | 112 | 1 |
| De 55 a 59 | 85 | 1 | 1 | 8 | 3 | 5 | 5 | 0 | 1 | 59 | 2 |
| De 60 y más | 131 | 1 | 0 | 7 | 8 | 13 | 5 | 1 | 1 | 94 | 1 |
| Hombres | 1 434 | 132 | 38 | 99 | 53 | 89 | 79 | 4 | 16 | 917 | 7 |
| De 0 a 2 | 7 | 5 | 1 | 0 | 0 | 0 | 1 | 0 | 0 | 0 | 0 |
| De 3 a 5 | 10 | 5 | 4 | 0 | 0 | 0 | 0 | 0 | 0 | 1 | 0 |
| De 6 a 8 | 6 | 0 | 3 | 0 | 0 | 1 | 1 | 0 | 0 | 1 | 0 |
| De 9 a 11 | 12 | 5 | 1 | 0 | 0 | 2 | 1 | 0 | 0 | 3 | 0 |
| De 12 a 14 | 24 | 2 | 1 | 1 | 3 | 2 | 2 | 0 | 0 | 13 | 0 |
| De 15 a 17 | 45 | 3 | 3 | 5 | 1 | 9 | 2 | 0 | 1 | 21 | 0 |
| De 18 a 19 | 41 | 6 | 2 | 2 | 3 | 3 | 5 | 0 | 1 | 19 | 0 |
| De 20 a 24 | 162 | 25 | 6 | 5 | 9 | 6 | 9 | 1 | 3 | 98 | 0 |
| De 25 a 29 | 159 | 27 | 2 | 13 | 7 | 8 | 9 | 0 | 1 | 92 | 0 |
| De 30 a 34 | 145 | 19 | 3 | 9 | 4 | 9 | 4 | 0 | 2 | 94 | 1 |
| De 35 a 39 | 128 | 4 | 5 | 10 | 4 | 9 | 10 | 0 | 2 | 83 | 1 |
| De 40 a 44 | 167 | 13 | 5 | 16 | 4 | 8 | 10 | 2 | 1 | 108 | 0 |
| De 45 a 49 | 179 | 5 | 1 | 10 | 6 | 10 | 6 | 0 | 2 | 138 | 1 |
| De 50 a 54 | 152 | 11 | 0 | 15 | 3 | 8 | 9 | 0 | 2 | 103 | 1 |
| De 55 a 59 | 79 | 1 | 1 | 7 | 2 | 3 | 5 | 0 | 1 | 57 | 2 |
| De 60 y más | 118 | 1 | 0 | 6 | 7 | 11 | 5 | 1 | 0 | 86 | 1 |

Cuadro 24 (conclusión)

Habitantes de la calle censados*, por persona o institución que más les ayuda, según sexo y grupos de edad 2005

| Sexo y grupos de edad (años) | Total* | Persona o institución que más les ayuda | | | | | | | | | |
|------------------------------|--------|---|------|------------|------------------|--------|---------------|-----------|------|-------|-----------------|
| | | Mamá | Papá | Hermano(a) | Otros familiares | Amigos | Instituciones | Compañero | Otro | Nadie | Sin información |
| Mujeres | 202 | 26 | 6 | 10 | 13 | 18 | 9 | 7 | 3 | 109 | 1 |
| De 0 a 2 | 2 | 1 | 1 | 0 | 0 | 0 | 0 | 0 | 0 | 0 | 0 |
| De 3 a 5 | 4 | 4 | 0 | 0 | 0 | 0 | 0 | 0 | 0 | 0 | 0 |
| De 6 a 8 | 4 | 2 | 1 | 0 | 0 | 0 | 0 | 0 | 0 | 1 | 0 |
| De 9 a 11 | 8 | 4 | 1 | 1 | 1 | 1 | 0 | 0 | 0 | 0 | 0 |
| De 12 a 14 | 4 | 3 | 1 | 0 | 0 | 0 | 0 | 0 | 0 | 0 | 0 |
| De 15 a 17 | 8 | 3 | 0 | 0 | 0 | 0 | 0 | 1 | 0 | 4 | 0 |
| De 18 a 19 | 14 | 2 | 0 | 1 | 0 | 1 | 3 | 0 | 0 | 6 | 1 |
| De 20 a 24 | 20 | 1 | 1 | 0 | 0 | 1 | 2 | 2 | 0 | 13 | 0 |
| De 25 a 29 | 24 | 3 | 0 | 0 | 2 | 0 | 1 | 1 | 1 | 16 | 0 |
| De 30 a 34 | 21 | 1 | 1 | 3 | 1 | 3 | 1 | 2 | 0 | 9 | 0 |
| De 35 a 39 | 15 | 1 | 0 | 1 | 0 | 1 | 1 | 1 | 1 | 9 | 0 |
| De 40 a 44 | 27 | 0 | 0 | 1 | 4 | 1 | 1 | 0 | 0 | 20 | 0 |
| De 45 a 49 | 19 | 1 | 0 | 0 | 2 | 4 | 0 | 0 | 0 | 12 | 0 |
| De 50 a 54 | 13 | 0 | 0 | 1 | 1 | 2 | 0 | 0 | 0 | 9 | 0 |
| De 55 a 59 | 6 | 0 | 0 | 1 | 1 | 2 | 0 | 0 | 0 | 2 | 0 |
| De 60 y más | 13 | 0 | 0 | 1 | 1 | 2 | 0 | 0 | 1 | 8 | 0 |

Fuente: DANE, Alcaldía de Santiago de Cali, Fundación FES Social. Censo Sectorial de Habitantes De y En la Calle. Santiago de Cali, 2005

* No incluye la población que rechazó la entrevista.

Cuadro 25
Habitantes de la calle censados*, por sobrevivencia de la madre,
según sexo y grupos de edad
2005

| Sexo y grupos de edad [años] | Sobrevivencia de la madre | | | | |
|------------------------------|---------------------------|-----|-----|---------|-----------------|
| | Total* | Sí | No | No sabe | Sin información |
| Total | 1 636 | 724 | 610 | 298 | 4 |
| De 0 a 2 | 9 | 9 | 0 | 0 | 0 |
| De 3 a 5 | 14 | 13 | 0 | 1 | 0 |
| De 6 a 8 | 10 | 7 | 1 | 2 | 0 |
| De 9 a 11 | 20 | 11 | 5 | 4 | 0 |
| De 12 a 14 | 28 | 15 | 3 | 10 | 0 |
| De 15 a 17 | 53 | 30 | 10 | 13 | 0 |
| De 18 a 19 | 55 | 28 | 14 | 13 | 0 |
| De 20 a 24 | 182 | 106 | 37 | 39 | 0 |
| De 25 a 29 | 183 | 111 | 40 | 32 | 0 |
| De 30 a 34 | 166 | 92 | 48 | 26 | 0 |
| De 35 a 39 | 143 | 67 | 46 | 29 | 1 |
| De 40 a 44 | 194 | 85 | 69 | 38 | 2 |
| De 45 a 49 | 198 | 67 | 94 | 37 | 0 |
| De 50 a 54 | 165 | 57 | 86 | 22 | 0 |
| De 55 a 59 | 85 | 15 | 55 | 15 | 0 |
| De 60 y más | 131 | 11 | 102 | 17 | 1 |
| Hombres | 1 434 | 626 | 549 | 255 | 4 |
| De 0 a 2 | 7 | 7 | 0 | 0 | 0 |
| De 3 a 5 | 10 | 9 | 0 | 1 | 0 |
| De 6 a 8 | 6 | 4 | 1 | 1 | 0 |
| De 9 a 11 | 12 | 7 | 2 | 3 | 0 |
| De 12 a 14 | 24 | 12 | 3 | 9 | 0 |
| De 15 a 17 | 45 | 23 | 10 | 12 | 0 |
| De 18 a 19 | 41 | 19 | 12 | 10 | 0 |
| De 20 a 24 | 162 | 98 | 28 | 36 | 0 |
| De 25 a 29 | 159 | 98 | 35 | 26 | 0 |
| De 30 a 34 | 145 | 81 | 41 | 23 | 0 |
| De 35 a 39 | 128 | 62 | 38 | 27 | 1 |
| De 40 a 44 | 167 | 71 | 64 | 30 | 2 |
| De 45 a 49 | 179 | 60 | 86 | 33 | 0 |
| De 50 a 54 | 152 | 52 | 82 | 18 | 0 |
| De 55 a 59 | 79 | 12 | 55 | 12 | 0 |
| De 60 y más | 118 | 11 | 92 | 14 | 1 |
| Mujeres | 202 | 98 | 61 | 43 | 0 |
| De 0 a 2 | 2 | 2 | 0 | 0 | 0 |
| De 3 a 5 | 4 | 4 | 0 | 0 | 0 |
| De 6 a 8 | 4 | 3 | 0 | 1 | 0 |
| De 9 a 11 | 8 | 4 | 3 | 1 | 0 |
| De 12 a 14 | 4 | 3 | 0 | 1 | 0 |
| De 15 a 17 | 8 | 7 | 0 | 1 | 0 |
| De 18 a 19 | 14 | 9 | 2 | 3 | 0 |
| De 20 a 24 | 20 | 8 | 9 | 3 | 0 |
| De 25 a 29 | 24 | 13 | 5 | 6 | 0 |
| De 30 a 34 | 21 | 11 | 7 | 3 | 0 |
| De 35 a 39 | 15 | 5 | 8 | 2 | 0 |
| De 40 a 44 | 27 | 14 | 5 | 8 | 0 |
| De 45 a 49 | 19 | 7 | 8 | 4 | 0 |
| De 50 a 54 | 13 | 5 | 4 | 4 | 0 |
| De 55 a 59 | 6 | 3 | 0 | 3 | 0 |
| De 60 y más | 13 | 0 | 10 | 3 | 0 |

Fuente: DANE, Alcaldía de Santiago de Cali, Fundación FES Social. Censo Sectorial de Habitantes De y En la Calle. Santiago de Cali, 2005
 * No incluye la población que rechazó la entrevista.

Cuadro 26
Habitantes de la calle censados*, por sobrevivencia de la madre,
según tiempo que llevan en la calle
2005

| Tiempo que llevan en la calle | Sobrevivencia de la madre | | | | |
|-------------------------------|---------------------------|-----|-----|---------|-----------------|
| | Total* | Sí | No | No sabe | Sin información |
| Total | 1 636 | 724 | 610 | 298 | 4 |
| Menos de un año | 171 | 103 | 44 | 24 | 0 |
| Un año | 123 | 74 | 33 | 16 | 0 |
| Dos años | 127 | 67 | 41 | 19 | 0 |
| Tres años | 110 | 50 | 46 | 14 | 0 |
| Cuatro años | 78 | 34 | 32 | 12 | 0 |
| Cinco años | 142 | 59 | 58 | 24 | 1 |
| Seis años o más | 879 | 333 | 354 | 189 | 3 |
| Sin información | 6 | 4 | 2 | 0 | 0 |

Fuente: DANE, Alcaldía de Santiago de Cali, Fundación FES Social. Censo Sectorial de Habitantes De y En la Calle. Santiago de Cali, 2005
 * No incluye la población que rechazó la entrevista.

Cuadro 27

Habitantes de la calle censados*, por persona de la familia con quien tienen mayor contacto, según sexo y grupos de edad 2005

| Sexo y grupos de edad (años) | Total * | Persona de la familia con quien tienen mayor contacto | | | | | | | |
|------------------------------|---------|---|------|------------|-----------|--------------|---------|---------------|---------|
| | | Mamá | Papá | Hermano(a) | Abuelo(a) | Compañero(a) | Hijo(a) | Otro familiar | Ninguna |
| Total | 1 636 | 296 | 70 | 317 | 21 | 28 | 67 | 100 | 737 |
| De 0 a 2 | 9 | 7 | 2 | 0 | 0 | 0 | 0 | 0 | 0 |
| De 3 a 5 | 14 | 11 | 1 | 0 | 1 | 0 | 0 | 0 | 1 |
| De 6 a 8 | 10 | 5 | 2 | 0 | 1 | 0 | 0 | 0 | 2 |
| De 9 a 11 | 20 | 11 | 1 | 3 | 0 | 0 | 0 | 0 | 5 |
| De 12 a 14 | 28 | 8 | 1 | 3 | 2 | 0 | 0 | 2 | 12 |
| De 15 a 17 | 53 | 16 | 2 | 8 | 2 | 0 | 0 | 4 | 21 |
| De 18 a 19 | 55 | 12 | 4 | 8 | 1 | 2 | 0 | 4 | 24 |
| De 20 a 24 | 182 | 36 | 13 | 26 | 5 | 4 | 3 | 21 | 74 |
| De 25 a 29 | 183 | 47 | 11 | 31 | 5 | 3 | 2 | 11 | 73 |
| De 30 a 34 | 166 | 42 | 7 | 27 | 4 | 2 | 4 | 11 | 69 |
| De 35 a 39 | 143 | 20 | 10 | 26 | 0 | 5 | 3 | 9 | 70 |
| De 40 a 44 | 194 | 28 | 9 | 51 | 0 | 2 | 11 | 10 | 83 |
| De 45 a 49 | 198 | 26 | 2 | 42 | 0 | 4 | 8 | 14 | 102 |
| De 50 a 54 | 165 | 23 | 2 | 46 | 0 | 4 | 14 | 5 | 71 |
| De 55 a 59 | 85 | 1 | 3 | 23 | 0 | 0 | 8 | 3 | 47 |
| De 60 y más | 131 | 3 | 0 | 23 | 0 | 2 | 14 | 6 | 83 |
| Hombres | 1 434 | 251 | 64 | 288 | 19 | 20 | 53 | 94 | 645 |
| De 0 a 2 | 7 | 6 | 1 | 0 | 0 | 0 | 0 | 0 | 0 |
| De 3 a 5 | 10 | 7 | 1 | 0 | 1 | 0 | 0 | 0 | 1 |
| De 6 a 8 | 6 | 2 | 2 | 0 | 1 | 0 | 0 | 0 | 1 |
| De 9 a 11 | 12 | 7 | 0 | 1 | 0 | 0 | 0 | 0 | 4 |
| De 12 a 14 | 24 | 5 | 1 | 3 | 2 | 0 | 0 | 1 | 12 |
| De 15 a 17 | 45 | 9 | 2 | 8 | 2 | 0 | 0 | 4 | 20 |
| De 18 a 19 | 41 | 10 | 3 | 5 | 1 | 0 | 0 | 4 | 18 |
| De 20 a 24 | 162 | 34 | 11 | 23 | 5 | 2 | 2 | 21 | 64 |
| De 25 a 29 | 159 | 40 | 11 | 27 | 4 | 3 | 2 | 10 | 62 |
| De 30 a 34 | 145 | 38 | 6 | 24 | 3 | 0 | 2 | 10 | 62 |
| De 35 a 39 | 128 | 18 | 10 | 25 | 0 | 3 | 3 | 8 | 61 |
| De 40 a 44 | 167 | 26 | 9 | 45 | 0 | 2 | 9 | 9 | 67 |
| De 45 a 49 | 179 | 22 | 2 | 40 | 0 | 4 | 5 | 14 | 92 |
| De 50 a 54 | 152 | 23 | 2 | 43 | 0 | 4 | 12 | 4 | 64 |
| De 55 a 59 | 79 | 1 | 3 | 22 | 0 | 0 | 6 | 3 | 44 |
| De 60 y más | 118 | 3 | 0 | 22 | 0 | 2 | 12 | 6 | 73 |
| Mujeres | 202 | 45 | 6 | 29 | 2 | 8 | 14 | 6 | 92 |
| De 0 a 2 | 2 | 1 | 1 | 0 | 0 | 0 | 0 | 0 | 0 |
| De 3 a 5 | 4 | 4 | 0 | 0 | 0 | 0 | 0 | 0 | 0 |
| De 6 a 8 | 4 | 3 | 0 | 0 | 0 | 0 | 0 | 0 | 1 |
| De 9 a 11 | 8 | 4 | 1 | 2 | 0 | 0 | 0 | 0 | 1 |
| De 12 a 14 | 4 | 3 | 0 | 0 | 0 | 0 | 0 | 1 | 0 |
| De 15 a 17 | 8 | 7 | 0 | 0 | 0 | 0 | 0 | 0 | 1 |
| De 18 a 19 | 14 | 2 | 1 | 3 | 0 | 2 | 0 | 0 | 6 |
| De 20 a 24 | 20 | 2 | 2 | 3 | 0 | 2 | 1 | 0 | 10 |
| De 25 a 29 | 24 | 7 | 0 | 4 | 1 | 0 | 0 | 1 | 11 |
| De 30 a 34 | 21 | 4 | 1 | 3 | 1 | 2 | 2 | 1 | 7 |
| De 35 a 39 | 15 | 2 | 0 | 1 | 0 | 2 | 0 | 1 | 9 |
| De 40 a 44 | 27 | 2 | 0 | 6 | 0 | 0 | 2 | 1 | 16 |
| De 45 a 49 | 19 | 4 | 0 | 2 | 0 | 0 | 3 | 0 | 10 |
| De 50 a 54 | 13 | 0 | 0 | 3 | 0 | 0 | 2 | 1 | 7 |
| De 55 a 59 | 6 | 0 | 0 | 1 | 0 | 0 | 2 | 0 | 3 |
| De 60 y más | 13 | 0 | 0 | 1 | 0 | 0 | 2 | 0 | 10 |

Fuente: DANE, Alcaldía de Santiago de Cali, Fundación FES Social. Censo Sectorial de Habitantes De y En la Calle. Santiago de Cali, 2005
* No incluye la población que rechazó la entrevista.

Cuadro 28**Habitantes de la calle censados*, que reportaron tener contacto con alguna persona de la familia, según sexo y frecuencia de visita a dicha persona 2005**

| Sexo y frecuencia de visita a dicha persona | Total | Persona de la familia con quien tienen mayor contacto | | | | | | |
|---|-------|---|------|------------|-----------|--------------|---------|---------------|
| | | Mamá | Papá | Hermano(a) | Abuelo(a) | Compañero(a) | Hijo(a) | Otro familiar |
| Total | 899 | 296 | 70 | 317 | 21 | 28 | 67 | 100 |
| Vive con ella | 82 | 42 | 5 | 7 | 1 | 13 | 9 | 5 |
| Diariamente | 186 | 51 | 20 | 62 | 9 | 6 | 17 | 21 |
| Semanalmente | 203 | 77 | 15 | 71 | 3 | 3 | 11 | 23 |
| Mensualmente | 192 | 59 | 13 | 78 | 4 | 1 | 15 | 22 |
| Semestralmente | 62 | 18 | 4 | 25 | 0 | 2 | 4 | 9 |
| Cada año o más | 143 | 40 | 11 | 65 | 2 | 0 | 9 | 16 |
| Nunca | 27 | 9 | 2 | 8 | 1 | 3 | 2 | 2 |
| Sin información | 4 | 0 | 0 | 1 | 1 | 0 | 0 | 2 |
| Hombres | 789 | 251 | 64 | 288 | 19 | 20 | 53 | 94 |
| Vive con ella | 55 | 26 | 5 | 7 | 1 | 8 | 3 | 5 |
| Diariamente | 161 | 44 | 18 | 55 | 9 | 4 | 13 | 18 |
| Semanalmente | 187 | 70 | 13 | 66 | 3 | 3 | 9 | 23 |
| Mensualmente | 173 | 52 | 11 | 71 | 3 | 0 | 14 | 22 |
| Semestralmente | 58 | 17 | 4 | 23 | 0 | 2 | 4 | 8 |
| Cada año o más | 127 | 34 | 11 | 58 | 2 | 0 | 8 | 14 |
| Nunca | 24 | 8 | 2 | 7 | 0 | 3 | 2 | 2 |
| Sin información | 4 | 0 | 0 | 1 | 1 | 0 | 0 | 2 |
| Mujeres | 110 | 45 | 6 | 29 | 2 | 8 | 14 | 6 |
| Vive con ella | 27 | 16 | 0 | 0 | 0 | 5 | 6 | 0 |
| Diariamente | 25 | 7 | 2 | 7 | 0 | 2 | 4 | 3 |
| Semanalmente | 16 | 7 | 2 | 5 | 0 | 0 | 2 | 0 |
| Mensualmente | 19 | 7 | 2 | 7 | 1 | 1 | 1 | 0 |
| Semestralmente | 4 | 1 | 0 | 2 | 0 | 0 | 0 | 1 |
| Cada año o más | 16 | 6 | 0 | 7 | 0 | 0 | 1 | 2 |
| Nunca | 3 | 1 | 0 | 1 | 1 | 0 | 0 | 0 |
| Sin información | 0 | 0 | 0 | 0 | 0 | 0 | 0 | 0 |

Fuente: DANE, Alcaldía de Santiago de Cali, Fundación FES Social. Censo Sectorial de Habitantes De y En la Calle. Santiago de Cali, 2005

Cuadro 29

Habitantes de la calle censados, que reportaron tener mayor contacto con la mamá, por frecuencia con que la visitan, según sexo y grupos de edad 2005

| Sexo y grupos de edad (años) | Total | Frecuencia con que visitan a la mamá | | | | | | |
|------------------------------|-------|--------------------------------------|-------------|--------------|--------------|----------------|----------------|-------|
| | | Vive con ella | Diariamente | Semanalmente | Mensualmente | Semestralmente | Cada año o más | Nunca |
| Total | 296 | 42 | 51 | 77 | 59 | 18 | 40 | 9 |
| De 0 a 2 | 7 | 6 | 1 | 0 | 0 | 0 | 0 | 0 |
| De 3 a 5 | 11 | 8 | 3 | 0 | 0 | 0 | 0 | 0 |
| De 6 a 8 | 5 | 5 | 0 | 0 | 0 | 0 | 0 | 0 |
| De 9 a 11 | 11 | 9 | 1 | 0 | 0 | 1 | 0 | 0 |
| De 12 a 14 | 8 | 3 | 0 | 2 | 1 | 0 | 1 | 1 |
| De 15 a 17 | 16 | 2 | 4 | 5 | 2 | 2 | 1 | 0 |
| De 18 a 19 | 12 | 1 | 2 | 4 | 3 | 0 | 1 | 1 |
| De 20 a 24 | 36 | 1 | 6 | 13 | 7 | 1 | 6 | 2 |
| De 25 a 29 | 47 | 2 | 9 | 13 | 11 | 3 | 9 | 0 |
| De 30 a 34 | 42 | 1 | 7 | 12 | 10 | 3 | 6 | 3 |
| De 35 a 39 | 20 | 1 | 3 | 5 | 4 | 2 | 5 | 0 |
| De 40 a 44 | 28 | 0 | 6 | 10 | 7 | 2 | 3 | 0 |
| De 45 a 49 | 26 | 2 | 2 | 6 | 9 | 1 | 4 | 2 |
| De 50 a 54 | 23 | 1 | 5 | 6 | 5 | 3 | 3 | 0 |
| De 55 a 59 | 1 | 0 | 1 | 0 | 0 | 0 | 0 | 0 |
| De 60 y más | 3 | 0 | 1 | 1 | 0 | 0 | 1 | 0 |
| Hombres | 251 | 26 | 44 | 70 | 52 | 17 | 34 | 8 |
| De 0 a 2 | 6 | 5 | 1 | 0 | 0 | 0 | 0 | 0 |
| De 3 a 5 | 7 | 5 | 2 | 0 | 0 | 0 | 0 | 0 |
| De 6 a 8 | 2 | 2 | 0 | 0 | 0 | 0 | 0 | 0 |
| De 9 a 11 | 7 | 5 | 1 | 0 | 0 | 1 | 0 | 0 |
| De 12 a 14 | 5 | 1 | 0 | 1 | 1 | 0 | 1 | 1 |
| De 15 a 17 | 9 | 0 | 2 | 3 | 1 | 2 | 1 | 0 |
| De 18 a 19 | 10 | 1 | 2 | 3 | 2 | 0 | 1 | 1 |
| De 20 a 24 | 34 | 1 | 6 | 13 | 6 | 1 | 5 | 2 |
| De 25 a 29 | 40 | 2 | 7 | 13 | 10 | 3 | 5 | 0 |
| De 30 a 34 | 38 | 0 | 6 | 10 | 10 | 3 | 6 | 3 |
| De 35 a 39 | 18 | 1 | 3 | 4 | 4 | 2 | 4 | 0 |
| De 40 a 44 | 26 | 0 | 6 | 10 | 6 | 1 | 3 | 0 |
| De 45 a 49 | 22 | 2 | 1 | 6 | 7 | 1 | 4 | 1 |
| De 50 a 54 | 23 | 1 | 5 | 6 | 5 | 3 | 3 | 0 |
| De 55 a 59 | 1 | 0 | 1 | 0 | 0 | 0 | 0 | 0 |
| De 60 y más | 3 | 0 | 1 | 1 | 0 | 0 | 1 | 0 |
| Mujeres | 45 | 16 | 7 | 7 | 7 | 1 | 6 | 1 |
| De 0 a 2 | 1 | 1 | 0 | 0 | 0 | 0 | 0 | 0 |
| De 3 a 5 | 4 | 3 | 1 | 0 | 0 | 0 | 0 | 0 |
| De 6 a 8 | 3 | 3 | 0 | 0 | 0 | 0 | 0 | 0 |
| De 9 a 11 | 4 | 4 | 0 | 0 | 0 | 0 | 0 | 0 |
| De 12 a 14 | 3 | 2 | 0 | 1 | 0 | 0 | 0 | 0 |
| De 15 a 17 | 7 | 2 | 2 | 2 | 1 | 0 | 0 | 0 |
| De 18 a 19 | 2 | 0 | 0 | 1 | 1 | 0 | 0 | 0 |
| De 20 a 24 | 2 | 0 | 0 | 0 | 1 | 0 | 1 | 0 |
| De 25 a 29 | 7 | 0 | 2 | 0 | 1 | 0 | 4 | 0 |
| De 30 a 34 | 4 | 1 | 1 | 2 | 0 | 0 | 0 | 0 |
| De 35 a 39 | 2 | 0 | 0 | 1 | 0 | 0 | 1 | 0 |
| De 40 a 44 | 2 | 0 | 0 | 0 | 1 | 1 | 0 | 0 |
| De 45 a 49 | 4 | 0 | 1 | 0 | 2 | 0 | 0 | 1 |

Fuente: DANE, Alcaldía de Santiago de Cali, Fundación FES Social. Censo Sectorial de Habitantes De y En la Calle. Santiago de Cali, 2005

Cuadro 30

Habitantes de la calle censados*, que reportaron tener contacto con alguna persona de la familia y saben donde viven sus familiares, según departamento de residencia 2005

| Departamento donde vive dicha persona | Total | Persona de la familia con quien tienen mayor contacto* | | | | | | |
|---------------------------------------|-------|--|------|------------|-----------|--------------|---------|---------------|
| | | Mamá | Papá | Hermano(a) | Abuelo(a) | Compañero(a) | Hijo(a) | Otro familiar |
| Total | 816 | 291 | 62 | 271 | 21 | 28 | 51 | 92 |
| Antioquia | 8 | 3 | 0 | 2 | 0 | 1 | 1 | 1 |
| Atlántico | 3 | 3 | 0 | 0 | 0 | 0 | 0 | 0 |
| Bogotá, D. C. | 11 | 9 | 0 | 2 | 0 | 0 | 0 | 0 |
| Bolívar | 1 | 0 | 1 | 0 | 0 | 0 | 0 | 0 |
| Caldas | 1 | 0 | 0 | 0 | 0 | 1 | 0 | 0 |
| Cauca | 23 | 12 | 1 | 7 | 0 | 0 | 2 | 1 |
| Chocó | 1 | 1 | 0 | 0 | 0 | 0 | 0 | 0 |
| Magdalena | 1 | 0 | 0 | 1 | 0 | 0 | 0 | 0 |
| Nariño | 4 | 2 | 0 | 2 | 0 | 0 | 0 | 0 |
| Quindío | 6 | 1 | 0 | 4 | 0 | 0 | 1 | 0 |
| Risaralda | 7 | 3 | 1 | 2 | 0 | 0 | 0 | 1 |
| Santander | 1 | 0 | 0 | 1 | 0 | 0 | 0 | 0 |
| Tolima | 4 | 1 | 1 | 2 | 0 | 0 | 0 | 0 |
| Valle del Cauca | 729 | 252 | 58 | 244 | 21 | 23 | 45 | 86 |
| Sin información | 16 | 4 | 0 | 4 | 0 | 3 | 2 | 3 |

Fuente: DANE, Alcaldía de Santiago de Cali, Fundación FES Social. Censo Sectorial de Habitantes De y En la Calle. Santiago de Cali, 2005
* Incluye solamente las personas que saben donde viven sus familiares.

Cuadro 31

Habitantes de la calle censados*, que reportaron tener mayor contacto con la mamá, por frecuencia con que la visitan, según departamento donde vive 2005

| Departamento donde vive la mamá | Total | Frecuencia con que la visitan* | | | | | | |
|---------------------------------|-------|--------------------------------|-------------|---------------|---------------|----------------|----------------|-------|
| | | Vive con ella | Diariamente | Semanal-mente | Mensual-mente | Semestralmente | Cada año o más | Nunca |
| Total | 291 | 42 | 50 | 77 | 57 | 18 | 39 | 8 |
| Antioquia | 3 | 0 | 0 | 0 | 0 | 0 | 3 | 0 |
| Atlántico | 3 | 0 | 0 | 0 | 0 | 1 | 2 | 0 |
| Bogotá, D. C. | 9 | 0 | 0 | 0 | 1 | 0 | 6 | 2 |
| Cauca | 12 | 0 | 0 | 4 | 6 | 0 | 2 | 0 |
| Chocó | 1 | 0 | 0 | 0 | 0 | 1 | 0 | 0 |
| Nariño | 2 | 0 | 0 | 0 | 0 | 0 | 1 | 1 |
| Quindío | 1 | 0 | 0 | 0 | 0 | 0 | 1 | 0 |
| Risaralda | 3 | 0 | 0 | 0 | 0 | 1 | 2 | 0 |
| Tolima | 1 | 0 | 0 | 0 | 0 | 0 | 0 | 1 |
| Valle del Cauca | 252 | 42 | 50 | 72 | 49 | 15 | 21 | 3 |
| Sin información | 4 | 0 | 0 | 1 | 1 | 0 | 1 | 1 |

Fuente: DANE, Alcaldía de Santiago de Cali, Fundación FES Social. Censo Sectorial de Habitantes De y En la Calle. Santiago de Cali, 2005
* Incluye solamente las personas que saben donde viven sus familiares.



Cuadros de Salida Habitantes En la Calle

- Cuadro 1 Habitantes en la calle censados, por sexo, según grupos de edad
- Cuadro 2 Habitantes en la calle censados, por grupos de edad, según sexo y comuna donde de la entrevista
- Cuadro 3 Habitantes en la calle censados, por grupos de edad, según sexo y comuna donde duermen
- Cuadro 4 Habitantes en la calle censados, por persona con quien viven, según sexo y grupos de edad
- Cuadro 5 Habitantes en la calle censados, por grupos de edad, según lugar de nacimiento
- Cuadro 6 Habitantes en la calle, de 3 años de edad y más, censados, por condición de si sabe leer y escribir, según sexo y grupos de edad
- Cuadro 7 Habitantes en la calle, de 3 años de edad y más, censados, por asistencia escolar, según sexo y grupos de edad
- Cuadro 8 Habitantes en la calle, de 3 años de edad y más, censados, por último grado educativo alcanzado, según sexo y grupos de edad
- Cuadro 9 Habitantes en la calle censados, por servicios de salud con que cuentan, según sexo y grupos de edad
- Cuadro 10 Habitantes en la calle censados, por limitaciones permanentes, según sexo y grupos de edad
- Cuadro 11 Habitantes en la calle, de 3 años de edad y más, censados, por lo que más les gusta de la calle (al momento de la recolección), según sexo y grupos de edad
- Cuadro 12 Habitantes en la calle, de 3 años de edad y más, censados, por razones para realizar actividad económica, según sexo y grupos de edad
- Cuadro 13 Habitantes en la calle de 3 años de edad y más, censados, por modo de conseguir dinero, según sexo y grupos de edad
- Cuadro 14 Habitantes en la calle, de 3 años de edad y más, censados, por modo de conseguir dinero, según sexo y último grado educativo alcanzado
- Cuadro 15 Habitantes en la calle, de 3 años de edad y más, censados, por actividad principal para conseguir dinero, según sexo y grupos de edad
- Cuadro 16 Habitantes en la calle, de 3 años de edad y más, censados, por jornada en la que realizan la actividad para conseguir dinero, según sexo y grupos de edad
- Cuadro 17 Habitantes en la calle censados, por sustancia psicoactiva que más consumen, según sexo y grupos de edad
- Cuadro 18 Habitantes en la calle censados, consumidores de sustancias psicoactivas, por tiempo que llevan consumiendo, según sexo y grupos de edad
- Cuadro 19 Habitantes en la calle censados, por enfermedad para la que necesitan medicamento, según sexo y grupos de edad
- Cuadro 20 Habitantes en la calle que rechazaron la entrevista, por causas de rechazo, según sexo y condición de cómo se encontraba la persona en el momento de la recolección
- Cuadro 21 Habitantes en la calle que rechazaron la entrevista, por condición de cómo se encontraba la persona en el momento de la recolección, según sexo y grupos de edad
- Cuadro 22 Habitantes en la calle, de 3 años de edad y más, censados, por tiempo que llevan realizando actividad económica, según sexo y grupos de edad
- Cuadro 23 Habitantes en la calle, de 3 años de edad y más, censados, por razones por las que están realizando actividad económica, según sexo y tiempo que llevan en la actividad

Cuadro 1
Habitantes en la calle censados, por sexo,
según grupos de edad
2005

| Grupos de edad (años) | Total* | Hombres | Mujeres |
|-----------------------|--------|---------|---------|
| Total | 1 645 | 1 105 | 540 |
| De 0 a 2 | 121 | 61 | 60 |
| De 3 a 5 | 131 | 77 | 54 |
| De 6 a 8 | 168 | 100 | 68 |
| De 9 a 11 | 266 | 172 | 94 |
| De 12 a 14 | 434 | 301 | 133 |
| De 15 a 17 | 525 | 394 | 131 |

Fuente: DANE, Alcaldía de Santiago de Cali, Fundación FES Social. Censo Sectorial de Habitantes De y En la Calle. Santiago de Cali, 2005

* Incluye las personas que rechazaron la entrevista, para las cuales se recogió la edad observada.

Cuadro 2
Habitantes en la calle censados*, por grupos de edad,
según sexo y comuna de la entrevista
2005

| Sexo y comuna de la entrevista | Total* | Grupos de edad (años) | | | | | |
|--------------------------------|--------|-----------------------|----------|----------|-----------|------------|------------|
| | | De 0 a 2 | De 3 a 5 | De 6 a 8 | De 9 a 11 | De 12 a 14 | De 15 a 17 |
| Total | 1 645 | 121 | 131 | 168 | 266 | 434 | 525 |
| Comuna 1 | 41 | 2 | 2 | 3 | 4 | 8 | 22 |
| Comuna 2 | 406 | 35 | 36 | 46 | 56 | 94 | 139 |
| Comuna 3 | 265 | 28 | 36 | 29 | 36 | 59 | 77 |
| Comuna 4 | 49 | 6 | 3 | 3 | 3 | 13 | 21 |
| Comuna 5 | 5 | 0 | 0 | 0 | 0 | 2 | 3 |
| Comuna 6 | 25 | 2 | 0 | 2 | 5 | 8 | 8 |
| Comuna 7 | 29 | 1 | 0 | 1 | 3 | 12 | 12 |
| Comuna 8 | 37 | 2 | 4 | 4 | 3 | 8 | 16 |
| Comuna 9 | 65 | 6 | 5 | 5 | 11 | 19 | 19 |
| Comuna 10 | 138 | 9 | 9 | 12 | 21 | 43 | 44 |
| Comuna 11 | 24 | 1 | 1 | 0 | 2 | 7 | 13 |
| Comuna 12 | 2 | 0 | 0 | 0 | 1 | 1 | 0 |
| Comuna 13 | 57 | 1 | 2 | 3 | 8 | 19 | 24 |
| Comuna 14 | 11 | 1 | 1 | 0 | 3 | 2 | 4 |
| Comuna 15 | 0 | 0 | 0 | 0 | 0 | 0 | 0 |
| Comuna 16 | 37 | 0 | 2 | 9 | 7 | 11 | 8 |
| Comuna 17 | 226 | 15 | 11 | 21 | 43 | 72 | 64 |
| Comuna 18 | 52 | 2 | 1 | 2 | 12 | 16 | 19 |
| Comuna 19 | 141 | 7 | 16 | 23 | 37 | 33 | 25 |
| Comuna 20 | 16 | 2 | 2 | 2 | 6 | 2 | 2 |
| Comuna 21 | 0 | 0 | 0 | 0 | 0 | 0 | 0 |
| Comuna 22 | 0 | 0 | 0 | 0 | 0 | 0 | 0 |
| Sin información | 19 | 1 | 0 | 3 | 5 | 5 | 5 |

Cuadro 2 (conclusión)**Habitantes en la calle censados, por grupos de edad, según sexo y comuna de la entrevista 2005**

| Sexo y comuna de la entrevista | Total* | Grupos de edad (años) | | | | | |
|--------------------------------|--------|-----------------------|----------|----------|-----------|------------|------------|
| | | De 0 a 2 | De 3 a 5 | De 6 a 8 | De 9 a 11 | De 12 a 14 | De 15 a 17 |
| Hombres | 1 105 | 61 | 77 | 100 | 172 | 301 | 394 |
| Comuna 1 | 34 | 2 | 2 | 1 | 3 | 6 | 20 |
| Comuna 2 | 257 | 14 | 20 | 31 | 32 | 61 | 99 |
| Comuna 3 | 139 | 15 | 20 | 14 | 15 | 29 | 46 |
| Comuna 4 | 41 | 4 | 1 | 1 | 3 | 11 | 21 |
| Comuna 5 | 5 | 0 | 0 | 0 | 0 | 2 | 3 |
| Comuna 6 | 14 | 0 | 0 | 1 | 4 | 3 | 6 |
| Comuna 7 | 24 | 1 | 0 | 0 | 2 | 9 | 12 |
| Comuna 8 | 29 | 1 | 4 | 3 | 2 | 7 | 12 |
| Comuna 9 | 47 | 4 | 1 | 3 | 7 | 17 | 15 |
| Comuna 10 | 99 | 6 | 7 | 10 | 10 | 34 | 32 |
| Comuna 11 | 18 | 1 | 0 | 0 | 1 | 6 | 10 |
| Comuna 12 | 2 | 0 | 0 | 0 | 1 | 1 | 0 |
| Comuna 13 | 38 | 1 | 1 | 1 | 7 | 11 | 17 |
| Comuna 14 | 4 | 0 | 0 | 0 | 2 | 1 | 1 |
| Comuna 15 | 0 | 0 | 0 | 0 | 0 | 0 | 0 |
| Comuna 16 | 23 | 0 | 2 | 2 | 5 | 6 | 8 |
| Comuna 17 | 175 | 4 | 8 | 14 | 38 | 55 | 56 |
| Comuna 18 | 39 | 0 | 1 | 2 | 8 | 14 | 14 |
| Comuna 19 | 91 | 5 | 8 | 14 | 24 | 24 | 16 |
| Comuna 20 | 12 | 2 | 2 | 1 | 5 | 1 | 1 |
| Comuna 21 | 0 | 0 | 0 | 0 | 0 | 0 | 0 |
| Comuna 22 | 0 | 0 | 0 | 0 | 0 | 0 | 0 |
| Sin información | 14 | 1 | 0 | 2 | 3 | 3 | 5 |
| Mujeres | 540 | 60 | 54 | 68 | 94 | 133 | 131 |
| Comuna 1 | 7 | 0 | 0 | 2 | 1 | 2 | 2 |
| Comuna 2 | 149 | 21 | 16 | 15 | 24 | 33 | 40 |
| Comuna 3 | 126 | 13 | 16 | 15 | 21 | 30 | 31 |
| Comuna 4 | 8 | 2 | 2 | 2 | 0 | 2 | 0 |
| Comuna 6 | 11 | 2 | 0 | 1 | 1 | 5 | 2 |
| Comuna 7 | 5 | 0 | 0 | 1 | 1 | 3 | 0 |
| Comuna 8 | 8 | 1 | 0 | 1 | 1 | 1 | 4 |
| Comuna 9 | 18 | 2 | 4 | 2 | 4 | 2 | 4 |
| Comuna 10 | 39 | 3 | 2 | 2 | 11 | 9 | 12 |
| Comuna 11 | 6 | 0 | 1 | 0 | 1 | 1 | 3 |
| Comuna 13 | 19 | 0 | 1 | 2 | 1 | 8 | 7 |
| Comuna 14 | 7 | 1 | 1 | 0 | 1 | 1 | 3 |
| Comuna 15 | 0 | 0 | 0 | 0 | 0 | 0 | 0 |
| Comuna 16 | 14 | 0 | 0 | 7 | 2 | 5 | 0 |
| Comuna 17 | 51 | 11 | 3 | 7 | 5 | 17 | 8 |
| Comuna 18 | 13 | 2 | 0 | 0 | 4 | 2 | 5 |
| Comuna 19 | 50 | 2 | 8 | 9 | 13 | 9 | 9 |
| Comuna 20 | 4 | 0 | 0 | 1 | 1 | 1 | 1 |
| Comuna 21 | 0 | 0 | 0 | 0 | 0 | 0 | 0 |
| Comuna 22 | 0 | 0 | 0 | 0 | 0 | 0 | 0 |
| Sin información | 5 | 0 | 0 | 1 | 2 | 2 | 0 |

Fuente: DANE, Alcaldía de Santiago de Cali, Fundación FES Social. Censo Sectorial de Habitantes De y En la Calle. Santiago de Cali, 2005
 * Incluye las personas que rechazaron la entrevista, para las cuales se recogió la edad observada

Cuadro 3

Habitantes en la calle censados*, por grupos de edad, según sexo y comuna donde duermen 2005

| Sexo y comuna donde duermen | Total* | Grupos de edad (años) | | | | | |
|-----------------------------|--------|-----------------------|----------|----------|-----------|------------|------------|
| | | De 0 a 2 | De 3 a 5 | De 6 a 8 | De 9 a 11 | De 12 a 14 | De 15 a 17 |
| Total | 1 427 | 103 | 100 | 141 | 226 | 381 | 476 |
| Comuna 1 | 71 | 1 | 8 | 7 | 10 | 14 | 31 |
| Comuna 2 | 19 | 1 | 1 | 2 | 5 | 3 | 7 |
| Comuna 3 | 198 | 35 | 30 | 25 | 34 | 36 | 38 |
| Comuna 4 | 36 | 2 | 2 | 3 | 5 | 11 | 13 |
| Comuna 5 | 7 | 0 | 1 | 0 | 2 | 1 | 3 |
| Comuna 6 | 28 | 1 | 0 | 2 | 4 | 11 | 10 |
| Comuna 7 | 34 | 0 | 0 | 1 | 4 | 14 | 15 |
| Comuna 8 | 21 | 3 | 2 | 1 | 1 | 3 | 11 |
| Comuna 9 | 70 | 6 | 5 | 7 | 15 | 19 | 18 |
| Comuna 10 | 31 | 3 | 2 | 1 | 5 | 8 | 12 |
| Comuna 11 | 37 | 0 | 2 | 4 | 3 | 14 | 14 |
| Comuna 12 | 12 | 1 | 0 | 2 | 0 | 3 | 6 |
| Comuna 13 | 130 | 5 | 4 | 12 | 16 | 38 | 55 |
| Comuna 14 | 49 | 3 | 2 | 0 | 6 | 15 | 23 |
| Comuna 15 | 152 | 7 | 7 | 18 | 24 | 47 | 49 |
| Comuna 16 | 45 | 0 | 3 | 8 | 5 | 16 | 13 |
| Comuna 17 | 20 | 0 | 1 | 4 | 2 | 7 | 6 |
| Comuna 18 | 95 | 2 | 2 | 9 | 21 | 31 | 30 |
| Comuna 19 | 12 | 1 | 2 | 0 | 3 | 2 | 4 |
| Comuna 20 | 127 | 9 | 7 | 11 | 30 | 34 | 36 |
| Comuna 21 | 28 | 2 | 1 | 2 | 2 | 7 | 14 |
| Comuna 22 | 1 | 0 | 0 | 0 | 0 | 1 | 0 |
| Sin información | 204 | 21 | 18 | 22 | 29 | 46 | 68 |
| Hombres | 962 | 53 | 61 | 78 | 142 | 262 | 366 |
| Comuna 1 | 47 | 1 | 3 | 3 | 2 | 10 | 28 |
| Comuna 2 | 15 | 1 | 0 | 2 | 4 | 3 | 5 |
| Comuna 3 | 119 | 21 | 20 | 12 | 22 | 18 | 26 |
| Comuna 4 | 30 | 1 | 1 | 3 | 4 | 8 | 13 |
| Comuna 5 | 5 | 0 | 0 | 0 | 1 | 1 | 3 |
| Comuna 6 | 15 | 0 | 0 | 2 | 3 | 4 | 6 |
| Comuna 7 | 27 | 0 | 0 | 0 | 2 | 12 | 13 |
| Comuna 8 | 17 | 2 | 2 | 1 | 0 | 3 | 9 |
| Comuna 9 | 44 | 4 | 3 | 5 | 10 | 12 | 10 |
| Comuna 10 | 26 | 2 | 2 | 1 | 4 | 7 | 10 |
| Comuna 11 | 29 | 0 | 2 | 4 | 1 | 13 | 9 |
| Comuna 12 | 7 | 0 | 0 | 1 | 0 | 1 | 5 |
| Comuna 13 | 89 | 3 | 4 | 6 | 14 | 25 | 37 |
| Comuna 14 | 31 | 0 | 1 | 0 | 3 | 12 | 15 |
| Comuna 15 | 102 | 2 | 3 | 9 | 16 | 30 | 42 |
| Comuna 16 | 26 | 0 | 3 | 1 | 3 | 10 | 9 |
| Comuna 17 | 16 | 0 | 1 | 3 | 1 | 5 | 6 |
| Comuna 18 | 62 | 1 | 2 | 4 | 11 | 22 | 22 |
| Comuna 19 | 8 | 1 | 1 | 0 | 3 | 2 | 1 |
| Comuna 20 | 95 | 6 | 5 | 7 | 20 | 25 | 32 |
| Comuna 21 | 18 | 0 | 0 | 1 | 0 | 6 | 11 |
| Sin información | 134 | 8 | 8 | 13 | 18 | 33 | 54 |

Cuadro 3 (conclusión)

Habitantes en la calle censados*, por grupos de edad, según sexo y comuna donde duermen 2005

| Sexo y comuna donde duermen | Total* | Grupos de edad (años) | | | | | |
|-----------------------------|--------|-----------------------|----------|----------|-----------|------------|------------|
| | | De 0 a 2 | De 3 a 5 | De 6 a 8 | De 9 a 11 | De 12 a 14 | De 15 a 17 |
| Mujeres | 465 | 50 | 39 | 63 | 84 | 119 | 110 |
| Comuna 1 | 24 | 0 | 5 | 4 | 8 | 4 | 3 |
| Comuna 2 | 4 | 0 | 1 | 0 | 1 | 0 | 2 |
| Comuna 3 | 79 | 14 | 10 | 13 | 12 | 18 | 12 |
| Comuna 4 | 6 | 1 | 1 | 0 | 1 | 3 | 0 |
| Comuna 5 | 2 | 0 | 1 | 0 | 1 | 0 | 0 |
| Comuna 6 | 13 | 1 | 0 | 0 | 1 | 7 | 4 |
| Comuna 7 | 7 | 0 | 0 | 1 | 2 | 2 | 2 |
| Comuna 8 | 4 | 1 | 0 | 0 | 1 | 0 | 2 |
| Comuna 9 | 26 | 2 | 2 | 2 | 5 | 7 | 8 |
| Comuna 10 | 5 | 1 | 0 | 0 | 1 | 1 | 2 |
| Comuna 11 | 8 | 0 | 0 | 0 | 2 | 1 | 5 |
| Comuna 12 | 5 | 1 | 0 | 1 | 0 | 2 | 1 |
| Comuna 13 | 41 | 2 | 0 | 6 | 2 | 13 | 18 |
| Comuna 14 | 18 | 3 | 1 | 0 | 3 | 3 | 8 |
| Comuna 15 | 50 | 5 | 4 | 9 | 8 | 17 | 7 |
| Comuna 16 | 19 | 0 | 0 | 7 | 2 | 6 | 4 |
| Comuna 17 | 4 | 0 | 0 | 1 | 1 | 2 | 0 |
| Comuna 18 | 33 | 1 | 0 | 5 | 10 | 9 | 8 |
| Comuna 19 | 4 | 0 | 1 | 0 | 0 | 0 | 3 |
| Comuna 20 | 32 | 3 | 2 | 4 | 10 | 9 | 4 |
| Comuna 21 | 10 | 2 | 1 | 1 | 2 | 1 | 3 |
| Comuna 22 | 1 | 0 | 0 | 0 | 0 | 1 | 0 |
| Sin información | 70 | 13 | 10 | 9 | 11 | 13 | 14 |

Fuente: DANE, Alcaldía de Santiago de Cali, Fundación FES Social. Censo Sectorial de Habitantes De y En la Calle. Santiago de Cali, 2005
* No incluye la población que rechazó la entrevista.

Cuadro 4

Habitantes en la calle censados*, por persona con quien viven, según sexo y grupos de edad 2005

| Sexo y grupos de edad (años) | Total * | Persona con quien viven** | | | | | | |
|------------------------------|---------|---------------------------|------|------------------|-----------|--------|------|-----------------|
| | | Mamá | Papá | Otros familiares | Compañero | Amigos | Solo | Sin información |
| Total | 1 427 | 1 110 | 526 | 882 | 30 | 31 | 25 | 2 |
| De 0 a 2 | 103 | 97 | 52 | 60 | 0 | 0 | 0 | 0 |
| De 3 a 5 | 100 | 90 | 41 | 63 | 0 | 1 | 0 | 0 |
| De 6 a 8 | 141 | 117 | 53 | 87 | 0 | 1 | 1 | 1 |
| De 9 a 11 | 226 | 194 | 88 | 135 | 3 | 2 | 1 | 0 |
| De 12 a 14 | 381 | 297 | 135 | 248 | 6 | 15 | 1 | 1 |
| De 15 a 17 | 476 | 315 | 157 | 289 | 21 | 12 | 22 | 0 |
| Hombres | 962 | 734 | 372 | 591 | 15 | 19 | 20 | 1 |
| De 0 a 2 | 53 | 51 | 29 | 31 | 0 | 0 | 0 | 0 |
| De 3 a 5 | 61 | 55 | 30 | 35 | 0 | 1 | 0 | 0 |
| De 6 a 8 | 78 | 63 | 30 | 48 | 0 | 0 | 1 | 0 |
| De 9 a 11 | 142 | 122 | 60 | 81 | 2 | 1 | 0 | 0 |
| De 12 a 14 | 262 | 200 | 95 | 170 | 2 | 9 | 1 | 1 |
| De 15 a 17 | 366 | 243 | 128 | 226 | 11 | 8 | 18 | 0 |
| Mujeres | 465 | 376 | 153 | 291 | 15 | 12 | 5 | 1 |
| De 0 a 2 | 50 | 46 | 22 | 29 | 0 | 0 | 0 | 0 |
| De 3 a 5 | 39 | 35 | 11 | 28 | 0 | 0 | 0 | 0 |
| De 6 a 8 | 63 | 54 | 23 | 39 | 0 | 1 | 0 | 1 |
| De 9 a 11 | 84 | 72 | 28 | 54 | 1 | 1 | 1 | 0 |
| De 12 a 14 | 119 | 97 | 40 | 78 | 4 | 6 | 0 | 0 |
| De 15 a 17 | 110 | 72 | 29 | 63 | 10 | 4 | 4 | 0 |

Fuente: DANE, Alcaldía de Santiago de Cali, Fundación FES Social. Censo Sectorial de Habitantes De y En la Calle. Santiago de Cali, 2005

* No incluye la población que rechazó la entrevista.

** La suma de las categorías no corresponde al total de personas censadas, porque la pregunta tuvo respuesta múltiple.

Cuadro 5
Habitantes en la calle censados*, por grupos de edad,
según lugar de nacimiento
2005

| Lugar de nacimiento | Total* | Grupos de edad (años) | | | | | |
|---------------------|--------|-----------------------|----------|----------|-----------|------------|------------|
| | | De 0 a 2 | De 3 a 5 | De 6 a 8 | De 9 a 11 | De 12 a 14 | De 15 a 17 |
| Total | 1 427 | 103 | 100 | 141 | 226 | 381 | 476 |
| Antioquia | 24 | 0 | 1 | 1 | 1 | 9 | 12 |
| Atlántico | 2 | 0 | 0 | 1 | 0 | 1 | 0 |
| Bogotá, D. C. | 19 | 1 | 1 | 0 | 1 | 4 | 12 |
| Bolívar | 3 | 1 | 1 | 0 | 0 | 0 | 1 |
| Caldas | 20 | 2 | 2 | 4 | 2 | 5 | 5 |
| Caquetá | 10 | 1 | 2 | 0 | 3 | 1 | 3 |
| Cauca | 91 | 4 | 4 | 5 | 14 | 32 | 32 |
| Cesar | 26 | 0 | 6 | 6 | 4 | 7 | 3 |
| Cundinamarca | 3 | 0 | 0 | 2 | 0 | 0 | 1 |
| Chocó | 24 | 7 | 4 | 3 | 1 | 2 | 7 |
| Huila | 16 | 1 | 2 | 1 | 3 | 3 | 6 |
| Meta | 4 | 0 | 0 | 0 | 1 | 1 | 2 |
| Nariño | 55 | 10 | 0 | 7 | 7 | 20 | 11 |
| Norte de Santander | 1 | 0 | 0 | 0 | 0 | 1 | 0 |
| Quindío | 8 | 0 | 0 | 1 | 1 | 2 | 4 |
| Risaralda | 20 | 6 | 5 | 1 | 2 | 2 | 4 |
| Santander | 2 | 1 | 0 | 0 | 0 | 0 | 1 |
| Sucre | 1 | 0 | 0 | 0 | 1 | 0 | 0 |
| Tolima | 28 | 6 | 6 | 4 | 1 | 7 | 4 |
| Valle del Cauca | 1 049 | 62 | 66 | 103 | 182 | 277 | 359 |
| Putumayo | 2 | 0 | 0 | 0 | 1 | 0 | 1 |
| Otro país | 11 | 1 | 0 | 0 | 0 | 4 | 6 |
| Sin información | 8 | 0 | 0 | 2 | 1 | 3 | 2 |

Fuente: DANE, Alcaldía de Santiago de Cali, Fundación FES Social. Censo Sectorial de Habitantes De y En la Calle. Santiago de Cali, 2005
 * No incluye la población que rechazó la entrevista.

Cuadro 6
Habitantes en la calle, de 3 años de edad y más, censados*,
por si saben leer y escribir, según sexo y grupos de edad
2005

| Sexo y grupos de edad (años) | Total* | Saben leer y escribir | | |
|------------------------------|--------|-----------------------|-----|-----------------|
| | | Sí | No | Sin información |
| Total | 1 324 | 1 012 | 293 | 19 |
| De 3 a 5 | 100 | 1 | 91 | 8 |
| De 6 a 8 | 141 | 57 | 80 | 4 |
| De 9 a 11 | 226 | 171 | 50 | 5 |
| De 12 a 14 | 381 | 338 | 41 | 2 |
| De 15 a 17 | 476 | 445 | 31 | 0 |
| Hombres | 909 | 721 | 181 | 7 |
| De 3 a 5 | 61 | 1 | 58 | 2 |
| De 6 a 8 | 78 | 31 | 45 | 2 |
| De 9 a 11 | 142 | 106 | 35 | 1 |
| De 12 a 14 | 262 | 239 | 21 | 2 |
| De 15 a 17 | 366 | 344 | 22 | 0 |
| Mujeres | 415 | 291 | 112 | 12 |
| De 3 a 5 | 39 | 0 | 33 | 6 |
| De 6 a 8 | 63 | 26 | 35 | 2 |
| De 9 a 11 | 84 | 65 | 15 | 4 |
| De 12 a 14 | 119 | 99 | 20 | 0 |
| De 15 a 17 | 110 | 101 | 9 | 0 |

Fuente: DANE, Alcaldía de Santiago de Cali, Fundación FES Social. Censo Sectorial de Habitantes De y En la Calle. Santiago de Cali, 2005
 * No incluye la población que rechazó la entrevista.

Cuadro 7
Habitantes en la calle, de 3 años de edad y más, censados*,
por asistencia escolar, según sexo y grupos de edad
2005

| Sexo y grupos de edad
(años) | Total* | Asistencia escolar | | |
|---------------------------------|--------|--------------------|-----|-----------------|
| | | Sí | No | Sin información |
| Total | 1 324 | 648 | 652 | 24 |
| De 3 a 5 | 100 | 18 | 74 | 8 |
| De 6 a 8 | 141 | 88 | 51 | 2 |
| De 9 a 11 | 226 | 147 | 72 | 7 |
| De 12 a 14 | 381 | 225 | 152 | 4 |
| De 15 a 17 | 476 | 170 | 303 | 3 |
| Hombres | 909 | 427 | 475 | 7 |
| De 3 a 5 | 61 | 10 | 49 | 2 |
| De 6 a 8 | 78 | 47 | 30 | 1 |
| De 9 a 11 | 142 | 89 | 52 | 1 |
| De 12 a 14 | 262 | 150 | 111 | 1 |
| De 15 a 17 | 366 | 131 | 233 | 2 |
| Mujeres | 415 | 221 | 177 | 17 |
| De 3 a 5 | 39 | 8 | 25 | 6 |
| De 6 a 8 | 63 | 41 | 21 | 1 |
| De 9 a 11 | 84 | 58 | 20 | 6 |
| De 12 a 14 | 119 | 75 | 41 | 3 |
| De 15 a 17 | 110 | 39 | 70 | 1 |

Fuente: DANE, Alcaldía de Santiago de Cali, Fundación FES Social. Censo Sectorial de Habitantes De y En la Calle. Santiago de Cali, 2005
 *No incluye la población que rechazó la entrevista.

Cuadro 8

Habitantes en la calle, de 3 años de edad y más, censados*, por último grado educativo alcanzado, según sexo y grupos de edad 2005

| Sexo y grupos de edad (años) | Total* | Último grado educativo alcanzado | | | | | | | | | | | | | Sin información |
|------------------------------|--------|----------------------------------|---------|---------|---------|--------|--------|-------|---------|--------|--------|--------|----------|---------------|-----------------|
| | | Ninguno | Primero | Segundo | Tercero | Cuarto | Quinto | Sexto | Séptimo | Octavo | Noveno | Décimo | Undécimo | Universitario | |
| Total | 1 324 | 183 | 104 | 117 | 107 | 119 | 150 | 130 | 100 | 94 | 84 | 32 | 43 | 2 | 59 |
| De 3 a 5 | 100 | 72 | 4 | 1 | 0 | 0 | 0 | 0 | 0 | 0 | 0 | 0 | 0 | 0 | 23 |
| De 6 a 8 | 141 | 45 | 51 | 25 | 9 | 2 | 0 | 0 | 0 | 0 | 0 | 0 | 0 | 0 | 9 |
| De 9 a 11 | 226 | 25 | 37 | 46 | 37 | 35 | 25 | 10 | 0 | 0 | 0 | 0 | 0 | 0 | 11 |
| De 12 a 14 | 381 | 22 | 8 | 37 | 42 | 52 | 65 | 60 | 49 | 20 | 13 | 4 | 2 | 0 | 7 |
| De 15 a 17 | 476 | 19 | 4 | 8 | 19 | 30 | 60 | 60 | 51 | 74 | 71 | 28 | 41 | 2 | 9 |
| Hombres | 909 | 118 | 59 | 73 | 77 | 91 | 109 | 93 | 67 | 72 | 65 | 26 | 30 | 0 | 29 |
| De 3 a 5 | 61 | 49 | 3 | 0 | 0 | 0 | 0 | 0 | 0 | 0 | 0 | 0 | 0 | 0 | 9 |
| De 6 a 8 | 78 | 28 | 28 | 13 | 4 | 2 | 0 | 0 | 0 | 0 | 0 | 0 | 0 | 0 | 3 |
| De 9 a 11 | 142 | 18 | 21 | 28 | 24 | 23 | 17 | 6 | 0 | 0 | 0 | 0 | 0 | 0 | 5 |
| De 12 a 14 | 262 | 13 | 4 | 27 | 33 | 39 | 48 | 38 | 28 | 13 | 11 | 4 | 1 | 0 | 3 |
| De 15 a 17 | 366 | 10 | 3 | 5 | 16 | 27 | 44 | 49 | 39 | 59 | 54 | 22 | 29 | 0 | 9 |
| Mujeres | 415 | 65 | 45 | 44 | 30 | 28 | 41 | 37 | 33 | 22 | 19 | 6 | 13 | 2 | 30 |
| De 3 a 5 | 39 | 23 | 1 | 1 | 0 | 0 | 0 | 0 | 0 | 0 | 0 | 0 | 0 | 0 | 14 |
| De 6 a 8 | 63 | 17 | 23 | 12 | 5 | 0 | 0 | 0 | 0 | 0 | 0 | 0 | 0 | 0 | 6 |
| De 9 a 11 | 84 | 7 | 16 | 18 | 13 | 12 | 8 | 4 | 0 | 0 | 0 | 0 | 0 | 0 | 6 |
| De 12 a 14 | 119 | 9 | 4 | 10 | 9 | 13 | 17 | 22 | 21 | 7 | 2 | 0 | 1 | 0 | 4 |
| De 15 a 17 | 110 | 9 | 1 | 3 | 3 | 3 | 16 | 11 | 12 | 15 | 17 | 6 | 12 | 2 | 0 |

Fuente: DANE, Alcaldía de Santiago de Cali, Fundación FES Social. Censo Sectorial de Habitantes De y En la Calle. Santiago de Cali, 2005

* No incluye la población que rechazó la entrevista.

Cuadro 9

Habitantes en la calle censados*, por servicios de salud con que cuentan, según sexo y grupos de edad 2005

| Sexo y grupos de edad (años) | Total* | Servicios de salud** | | | | | |
|------------------------------|--------|----------------------|-----|--------|------|---------|-----------------|
| | | EPS | ARS | SISBEN | Otra | Ninguna | Sin información |
| Total | 1 427 | 164 | 25 | 596 | 7 | 658 | 2 |
| De 0 a 2 | 103 | 5 | 1 | 28 | 0 | 69 | 1 |
| De 3 a 5 | 100 | 7 | 2 | 33 | 0 | 60 | 0 |
| De 6 a 8 | 141 | 11 | 3 | 59 | 0 | 70 | 1 |
| De 9 a 11 | 226 | 21 | 3 | 94 | 2 | 109 | 0 |
| De 12 a 14 | 381 | 38 | 8 | 173 | 3 | 167 | 0 |
| De 15 a 17 | 476 | 82 | 8 | 209 | 2 | 183 | 0 |
| Hombres | 962 | 118 | 18 | 400 | 4 | 440 | 0 |
| De 0 a 2 | 53 | 4 | 0 | 16 | 0 | 33 | 0 |
| De 3 a 5 | 61 | 3 | 1 | 23 | 0 | 35 | 0 |
| De 6 a 8 | 78 | 5 | 3 | 28 | 0 | 45 | 0 |
| De 9 a 11 | 142 | 12 | 2 | 58 | 1 | 71 | 0 |
| De 12 a 14 | 262 | 28 | 7 | 116 | 2 | 116 | 0 |
| De 15 a 17 | 366 | 66 | 5 | 159 | 1 | 140 | 0 |
| Mujeres | 465 | 46 | 7 | 196 | 3 | 218 | 2 |
| De 0 a 2 | 50 | 1 | 1 | 12 | 0 | 36 | 1 |
| De 3 a 5 | 39 | 4 | 1 | 10 | 0 | 25 | 0 |
| De 6 a 8 | 63 | 6 | 0 | 31 | 0 | 25 | 1 |
| De 9 a 11 | 84 | 9 | 1 | 36 | 1 | 38 | 0 |
| De 12 a 14 | 119 | 10 | 1 | 57 | 1 | 51 | 0 |
| De 15 a 17 | 110 | 16 | 3 | 50 | 1 | 43 | 0 |

Fuente: DANE, Alcaldía de Santiago de Cali, Fundación FES Social. Censo Sectorial de Habitantes De y En la Calle. Santiago de Cali, 2005

* No incluye la población que rechazó la entrevista.

** La suma de las categorías no corresponde al total de personas censadas, porque la pregunta tuvo respuesta múltiple.

Cuadro 10

Habitantes en la calle censados, por limitaciones permanentes, según sexo y grupos de edad

2005

| Sexo y grupos de edad (años) | Total | Limitaciones permanentes para* | | | | | | | | |
|------------------------------|-------|--------------------------------|-------------------------|------------------------------------|----------------------------------|--------|---|----------------------------|---------|-----------------|
| | | Moverse o caminar | Usar sus brazos y manos | Ver a pesar de usar lentes o gafas | Oír, aun con aparatos especiales | Hablar | Relacionarse con los demás por problemas mentales o emocionales | Otra limitación permanente | Ninguna | Sin información |
| Total | 1 645 | 2 | 1 | 5 | 1 | 4 | 1 | 3 | 1 419 | 209 |
| De 0 a 2 | 121 | 0 | 0 | 0 | 0 | 0 | 0 | 0 | 106 | 15 |
| De 3 a 5 | 131 | 0 | 0 | 1 | 0 | 0 | 0 | 0 | 105 | 25 |
| De 6 a 8 | 168 | 0 | 0 | 0 | 0 | 0 | 0 | 1 | 143 | 24 |
| De 9 a 11 | 266 | 1 | 0 | 1 | 0 | 3 | 1 | 1 | 219 | 40 |
| De 12 a 14 | 434 | 0 | 1 | 1 | 0 | 0 | 0 | 0 | 379 | 53 |
| De 15 a 17 | 525 | 1 | 0 | 2 | 1 | 1 | 0 | 1 | 467 | 52 |
| Hombres | 1 105 | 0 | 0 | 5 | 1 | 2 | 1 | 1 | 959 | 136 |
| De 0 a 2 | 61 | 0 | 0 | 0 | 0 | 0 | 0 | 0 | 53 | 8 |
| De 3 a 5 | 77 | 0 | 0 | 1 | 0 | 0 | 0 | 0 | 65 | 11 |
| De 6 a 8 | 100 | 0 | 0 | 0 | 0 | 0 | 0 | 1 | 80 | 19 |
| De 9 a 11 | 172 | 0 | 0 | 1 | 0 | 2 | 1 | 0 | 138 | 30 |
| De 12 a 14 | 301 | 0 | 0 | 1 | 0 | 0 | 0 | 0 | 261 | 39 |
| De 15 a 17 | 394 | 0 | 0 | 2 | 1 | 0 | 0 | 0 | 362 | 29 |
| Mujeres | 540 | 2 | 1 | 0 | 0 | 2 | 0 | 2 | 460 | 73 |
| De 0 a 2 | 60 | 0 | 0 | 0 | 0 | 0 | 0 | 0 | 53 | 7 |
| De 3 a 5 | 54 | 0 | 0 | 0 | 0 | 0 | 0 | 0 | 40 | 14 |
| De 6 a 8 | 68 | 0 | 0 | 0 | 0 | 0 | 0 | 0 | 63 | 5 |
| De 9 a 11 | 94 | 1 | 0 | 0 | 0 | 1 | 0 | 1 | 81 | 10 |
| De 12 a 14 | 133 | 0 | 1 | 0 | 0 | 0 | 0 | 0 | 118 | 14 |
| De 15 a 17 | 131 | 1 | 0 | 0 | 0 | 1 | 0 | 1 | 105 | 23 |

Fuente: DANE, Alcaldía de Santiago de Cali, Fundación FES Social. Censo Sectorial de Habitantes De y En la calle. Santiago de Cali, 2005

* La suma de las categorías no corresponde al total de personas censadas, porque la pregunta tuvo respuesta múltiple.

Cuadro 11

Habitantes en la calle, de 3 años de edad y más, censados*, por lo que más les gusta de la calle (al momento de la recolección), según sexo y grupos de edad 2005

| Sexo y grupos de edad (años) | Total* | Lo que más les gusta de la calle | | | | | | | | |
|------------------------------|--------|----------------------------------|--------------|---------------|------------------------------|-----------------------|----------|------|------|-----------------|
| | | La libertad, diversión y juego | Ganar dinero | Las amistades | Estar al cuidado de un mayor | Hacer algo en la vida | El vicio | Nada | Otro | Sin información |
| Total | 1 324 | 188 | 581 | 129 | 50 | 123 | 5 | 219 | 5 | 24 |
| De 3 a 5 | 100 | 4 | 31 | 3 | 15 | 4 | 0 | 32 | 0 | 11 |
| De 6 a 8 | 141 | 18 | 63 | 10 | 6 | 2 | 0 | 37 | 0 | 5 |
| De 9 a 11 | 226 | 31 | 94 | 28 | 16 | 8 | 0 | 42 | 3 | 4 |
| De 12 a 14 | 381 | 49 | 175 | 42 | 11 | 39 | 1 | 59 | 2 | 3 |
| De 15 a 17 | 476 | 86 | 218 | 46 | 2 | 70 | 4 | 49 | 0 | 1 |
| Hombres | 909 | 135 | 413 | 96 | 29 | 91 | 4 | 132 | 1 | 8 |
| De 3 a 5 | 61 | 1 | 22 | 3 | 10 | 4 | 0 | 18 | 0 | 3 |
| De 6 a 8 | 78 | 8 | 39 | 6 | 4 | 0 | 0 | 20 | 0 | 1 |
| De 9 a 11 | 142 | 18 | 65 | 18 | 10 | 6 | 0 | 23 | 1 | 1 |
| De 12 a 14 | 262 | 34 | 125 | 34 | 3 | 24 | 1 | 39 | 0 | 2 |
| De 15 a 17 | 366 | 74 | 162 | 35 | 2 | 57 | 3 | 32 | 0 | 1 |
| Mujeres | 415 | 53 | 168 | 33 | 21 | 32 | 1 | 87 | 4 | 16 |
| De 3 a 5 | 39 | 3 | 9 | 0 | 5 | 0 | 0 | 14 | 0 | 8 |
| De 6 a 8 | 63 | 10 | 24 | 4 | 2 | 2 | 0 | 17 | 0 | 4 |
| De 9 a 11 | 84 | 13 | 29 | 10 | 6 | 2 | 0 | 19 | 2 | 3 |
| De 12 a 14 | 119 | 15 | 50 | 8 | 8 | 15 | 0 | 20 | 2 | 1 |
| De 15 a 17 | 110 | 12 | 56 | 11 | 0 | 13 | 1 | 17 | 0 | 0 |

Fuente: DANE, Alcaldía de Santiago de Cali, Fundación FES Social. Censo Sectorial de Habitantes De y En la Calle. Santiago de Cali, 2005

* No incluye la población que rechazó la entrevista.

Cuadro 12**Habitantes en la calle, de 3 años de edad y más, censados*, por razones para realizar actividad económica, según sexo y grupos de edad 2005**

| Sexo y grupos de edad (años) | Total * | Razones para realizar actividad económica ** | | | | | | | | | | |
|------------------------------|---------|--|----------------------|----------|------------------------|---------------|---------------------------|-----------|----------------------------------|---------------------|------------|-----------------|
| | | Lo obligan | Problemas económicos | Huérfano | Aburrido en la escuela | Por amistades | Desplazado de otra región | Aventurar | Violencia o amenaza en el barrio | Para consumir droga | Otra razón | Sin información |
| Total | 1 324 | 26 | 866 | 9 | 24 | 32 | 63 | 143 | 11 | 8 | 201 | 21 |
| De 3 a 5 | 100 | 2 | 64 | 0 | 0 | 0 | 12 | 1 | 0 | 0 | 16 | 11 |
| De 6 a 8 | 141 | 8 | 93 | 0 | 1 | 5 | 18 | 5 | 4 | 0 | 18 | 2 |
| De 9 a 11 | 226 | 6 | 160 | 3 | 2 | 5 | 16 | 13 | 1 | 0 | 35 | 4 |
| De 12 a 14 | 381 | 8 | 234 | 3 | 13 | 14 | 9 | 57 | 1 | 3 | 52 | 3 |
| De 15 a 17 | 476 | 2 | 315 | 3 | 8 | 8 | 8 | 67 | 5 | 5 | 80 | 1 |
| Hombres | 909 | 18 | 560 | 7 | 22 | 25 | 32 | 116 | 5 | 8 | 152 | 8 |
| De 3 a 5 | 61 | 1 | 43 | 0 | 0 | 0 | 9 | 0 | 0 | 0 | 10 | 3 |
| De 6 a 8 | 78 | 7 | 52 | 0 | 0 | 3 | 7 | 2 | 1 | 0 | 11 | 1 |
| De 9 a 11 | 142 | 3 | 96 | 1 | 1 | 3 | 7 | 10 | 0 | 0 | 26 | 1 |
| De 12 a 14 | 262 | 6 | 144 | 3 | 13 | 11 | 5 | 47 | 0 | 3 | 38 | 2 |
| De 15 a 17 | 366 | 1 | 225 | 3 | 8 | 8 | 4 | 57 | 4 | 5 | 67 | 1 |
| Mujeres | 415 | 8 | 306 | 2 | 2 | 7 | 31 | 27 | 6 | 0 | 49 | 13 |
| De 3 a 5 | 39 | 1 | 21 | 0 | 0 | 0 | 3 | 1 | 0 | 0 | 6 | 8 |
| De 6 a 8 | 63 | 1 | 41 | 0 | 1 | 2 | 11 | 3 | 3 | 0 | 7 | 1 |
| De 9 a 11 | 84 | 3 | 64 | 2 | 1 | 2 | 9 | 3 | 1 | 0 | 9 | 3 |
| De 12 a 14 | 119 | 2 | 90 | 0 | 0 | 3 | 4 | 10 | 1 | 0 | 14 | 1 |
| De 15 a 17 | 110 | 1 | 90 | 0 | 0 | 0 | 4 | 10 | 1 | 0 | 13 | 0 |

Fuente: DANE, Alcaldía de Santiago de Cali, Fundación FES Social. Censo Sectorial de Habitantes De y En la Calle. Santiago de Cali, 2005

* No incluye la población que rechazó la entrevista.

** La suma de las categorías no corresponde al total de personas censadas, porque la pregunta tuvo respuesta múltiple.

Cuadro 13**Habitantes en la calle, de 3 años de edad y más, censados*, por modo de conseguir dinero, según sexo y grupos de edad 2005**

| Sexo y grupos de edad (años) | Total* | Modo de conseguir dinero | | | | | | | | | | | | | |
|------------------------------|--------|---------------------------------------|-----------------------|---------------------|----------------------|-----------|------------------------------|----------|-----------------|---------------------|--------------------------------|-------------------------|------------|-----------------|--|
| | | Limpiando parabrisas y aseando calles | Vendiendo en la calle | Cantando, malabares | Pidiendo, mendigando | Recidando | Carretilero, carreta de mano | Rebusque | Cuidando carros | Cargando, bulteando | Ayudando a padres o familiares | Ayudante oficios varios | Otra forma | Sin información | |
| Total | 1 324 | 90 | 677 | 83 | 119 | 59 | 21 | 47 | 35 | 19 | 25 | 14 | 119 | 16 | |
| De 3 a 5 | 100 | 0 | 41 | 5 | 24 | 4 | 0 | 1 | 0 | 0 | 12 | 0 | 2 | 11 | |
| De 6 a 8 | 141 | 8 | 58 | 13 | 35 | 13 | 0 | 3 | 2 | 0 | 5 | 0 | 3 | 1 | |
| De 9 a 11 | 226 | 8 | 127 | 14 | 25 | 14 | 4 | 5 | 11 | 2 | 3 | 0 | 9 | 4 | |
| De 12 a 14 | 381 | 26 | 214 | 30 | 24 | 10 | 10 | 11 | 7 | 8 | 3 | 4 | 34 | 0 | |
| De 15 a 17 | 476 | 48 | 237 | 21 | 11 | 18 | 7 | 27 | 15 | 9 | 2 | 10 | 71 | 0 | |
| Hombres | 909 | 77 | 429 | 60 | 68 | 40 | 20 | 38 | 34 | 18 | 7 | 11 | 104 | 3 | |
| De 3 a 5 | 61 | 0 | 28 | 5 | 16 | 3 | 0 | 1 | 0 | 0 | 4 | 0 | 1 | 3 | |
| De 6 a 8 | 78 | 7 | 35 | 6 | 18 | 6 | 0 | 2 | 2 | 0 | 1 | 0 | 1 | 0 | |
| De 9 a 11 | 142 | 4 | 75 | 10 | 16 | 12 | 4 | 3 | 10 | 1 | 1 | 0 | 6 | 0 | |
| De 12 a 14 | 262 | 21 | 135 | 20 | 13 | 5 | 9 | 10 | 7 | 8 | 0 | 4 | 30 | 0 | |
| De 15 a 17 | 366 | 45 | 156 | 19 | 5 | 14 | 7 | 22 | 15 | 9 | 1 | 7 | 66 | 0 | |
| Mujeres | 415 | 13 | 248 | 23 | 51 | 19 | 1 | 9 | 1 | 1 | 18 | 3 | 15 | 13 | |
| De 3 a 5 | 39 | 0 | 13 | 0 | 8 | 1 | 0 | 0 | 0 | 0 | 8 | 0 | 1 | 8 | |
| De 6 a 8 | 63 | 1 | 23 | 7 | 17 | 7 | 0 | 1 | 0 | 0 | 4 | 0 | 2 | 1 | |
| De 9 a 11 | 84 | 4 | 52 | 4 | 9 | 2 | 0 | 2 | 1 | 1 | 2 | 0 | 3 | 4 | |
| De 12 a 14 | 119 | 5 | 79 | 10 | 11 | 5 | 1 | 1 | 0 | 0 | 3 | 0 | 4 | 0 | |
| De 15 a 17 | 110 | 3 | 81 | 2 | 6 | 4 | 0 | 5 | 0 | 0 | 1 | 3 | 5 | 0 | |

Fuente: DANE, Alcaldía de Santiago de Cali, Fundación FES Social. Censo Sectorial de Habitantes De y En la Calle. Santiago de Cali, 2005

*No incluye la población que rechazó la entrevista.

Cuadro 14

Habitantes en la calle, de 3 años de edad y más, censados*, por modo de conseguir dinero, según sexo y último grado educativo alcanzado 2005

| Sexo y último grado educativo alcanzado | Total* | Modo de conseguir dinero | | | | | | | | | | | | | |
|---|--------|---------------------------------------|-----------------------|---------------------|----------------------|-----------|-------------------------------|----------|-----------------|---------------------|--------------------------------|-------------------------|------------|-----------------|--|
| | | Limpiando parabrisas y aseando calles | Vendiendo en la calle | Cantando, malabares | Pidiendo, mendigando | Recidando | Carretillero, carreta de mano | Rebusque | Cuidando carros | Cargando, bulteando | Ayudando a padres o familiares | Ayudante oficios varios | Otra forma | Sin información | |
| Total | 1 324 | 90 | 677 | 83 | 119 | 59 | 21 | 47 | 35 | 19 | 25 | 14 | 119 | 16 | |
| Ninguno | 183 | 12 | 78 | 13 | 43 | 9 | 2 | 6 | 2 | 1 | 13 | 2 | 1 | 1 | |
| Primero | 104 | 8 | 47 | 11 | 15 | 11 | 2 | 1 | 4 | 0 | 2 | 0 | 3 | 0 | |
| Segundo | 117 | 5 | 66 | 9 | 13 | 4 | 2 | 1 | 4 | 4 | 1 | 0 | 8 | 0 | |
| Tercero | 107 | 8 | 56 | 9 | 10 | 5 | 3 | 2 | 4 | 0 | 3 | 0 | 7 | 0 | |
| Cuarto | 118 | 12 | 56 | 17 | 9 | 6 | 3 | 1 | 1 | 2 | 1 | 1 | 9 | 0 | |
| Quinto | 150 | 9 | 92 | 9 | 6 | 4 | 2 | 5 | 5 | 2 | 0 | 2 | 14 | 0 | |
| Sexto | 130 | 13 | 67 | 5 | 7 | 4 | 1 | 8 | 4 | 5 | 0 | 1 | 15 | 0 | |
| Séptimo | 100 | 3 | 56 | 6 | 2 | 0 | 5 | 2 | 5 | 2 | 2 | 0 | 17 | 0 | |
| Octavo | 95 | 10 | 55 | 1 | 1 | 3 | 1 | 12 | 1 | 1 | 0 | 2 | 8 | 0 | |
| Noveno | 84 | 6 | 51 | 1 | 0 | 2 | 0 | 4 | 3 | 2 | 0 | 3 | 12 | 0 | |
| Décimo | 32 | 2 | 16 | 0 | 0 | 1 | 0 | 2 | 1 | 0 | 1 | 0 | 9 | 0 | |
| Undécimo | 43 | 0 | 25 | 0 | 1 | 2 | 0 | 1 | 0 | 0 | 0 | 2 | 12 | 0 | |
| Universitario | 2 | 0 | 1 | 0 | 0 | 0 | 0 | 0 | 0 | 0 | 0 | 0 | 1 | 0 | |
| Sin información | 59 | 2 | 11 | 2 | 12 | 8 | 0 | 2 | 1 | 0 | 2 | 1 | 3 | 15 | |
| Hombres | 909 | 77 | 429 | 60 | 68 | 40 | 20 | 38 | 34 | 18 | 7 | 11 | 104 | 3 | |
| Ninguno | 118 | 10 | 54 | 10 | 23 | 5 | 2 | 4 | 2 | 1 | 4 | 1 | 1 | 1 | |
| Primero | 59 | 5 | 27 | 6 | 9 | 6 | 2 | 0 | 3 | 0 | 0 | 0 | 1 | 0 | |
| Segundo | 73 | 3 | 37 | 8 | 7 | 2 | 2 | 1 | 4 | 3 | 1 | 0 | 5 | 0 | |
| Tercero | 77 | 7 | 36 | 6 | 8 | 5 | 3 | 2 | 4 | 0 | 1 | 0 | 5 | 0 | |
| Cuarto | 90 | 10 | 40 | 14 | 7 | 3 | 3 | 0 | 1 | 2 | 0 | 1 | 9 | 0 | |
| Quinto | 109 | 7 | 66 | 6 | 3 | 3 | 2 | 2 | 5 | 2 | 0 | 2 | 11 | 0 | |
| Sexto | 93 | 12 | 35 | 4 | 4 | 4 | 1 | 8 | 4 | 5 | 0 | 1 | 15 | 0 | |
| Séptimo | 67 | 3 | 30 | 3 | 1 | 0 | 4 | 2 | 5 | 2 | 1 | 0 | 16 | 0 | |
| Octavo | 73 | 10 | 36 | 0 | 1 | 3 | 1 | 11 | 1 | 1 | 0 | 1 | 8 | 0 | |
| Noveno | 65 | 6 | 33 | 1 | 0 | 2 | 0 | 4 | 3 | 2 | 0 | 3 | 11 | 0 | |
| Décimo | 26 | 2 | 12 | 0 | 0 | 1 | 0 | 2 | 1 | 0 | 0 | 0 | 8 | 0 | |
| Undécimo | 30 | 0 | 16 | 0 | 0 | 1 | 0 | 0 | 0 | 0 | 0 | 1 | 12 | 0 | |
| Sin información | 29 | 2 | 7 | 2 | 5 | 5 | 0 | 2 | 1 | 0 | 0 | 1 | 2 | 2 | |

Cuadro 14 (conclusión)**Habitantes en la calle, de 3 años de edad y más, censados*, por modo de conseguir dinero, según sexo y último grado educativo alcanzado 2005**

| Sexo y último grado educativo alcanzado | Total* | Modo de conseguir dinero | | | | | | | | | | | | |
|---|--------|---------------------------------------|-----------------------|---------------------|----------------------|-----------|-------------------------------|----------|-----------------|----------------------|--------------------------------|-------------------------|------------|-----------------|
| | | Limpiando parabrisas y aseando calles | Vendiendo en la calle | Cantando, malabares | Pidiendo, mendigando | Recidando | Carretillero, carreta de mano | Rebusque | Cuidando carros | Cargando, bulteoando | Ayudando a padres o familiares | Ayudante oficios varios | Otra forma | Sin información |
| Mujeres | 415 | 13 | 248 | 23 | 51 | 19 | 1 | 9 | 1 | 1 | 18 | 3 | 15 | 13 |
| Ninguno | 65 | 2 | 24 | 3 | 20 | 4 | 0 | 2 | 0 | 0 | 9 | 1 | 0 | 0 |
| Primero | 45 | 3 | 20 | 5 | 6 | 5 | 0 | 1 | 1 | 0 | 2 | 0 | 2 | 0 |
| Segundo | 44 | 2 | 29 | 1 | 6 | 2 | 0 | 0 | 0 | 1 | 0 | 0 | 3 | 0 |
| Tercero | 30 | 1 | 20 | 3 | 2 | 0 | 0 | 0 | 0 | 0 | 2 | 0 | 2 | 0 |
| Cuarto | 28 | 2 | 16 | 3 | 2 | 3 | 0 | 1 | 0 | 0 | 1 | 0 | 0 | 0 |
| Quinto | 41 | 2 | 26 | 3 | 3 | 1 | 0 | 3 | 0 | 0 | 0 | 0 | 3 | 0 |
| Sexto | 37 | 1 | 32 | 1 | 3 | 0 | 0 | 0 | 0 | 0 | 0 | 0 | 0 | 0 |
| Séptimo | 33 | 0 | 26 | 3 | 1 | 0 | 1 | 0 | 0 | 0 | 1 | 0 | 1 | 0 |
| Octavo | 22 | 0 | 19 | 1 | 0 | 0 | 0 | 1 | 0 | 0 | 0 | 1 | 0 | 0 |
| Noveno | 19 | 0 | 18 | 0 | 0 | 0 | 0 | 0 | 0 | 0 | 0 | 0 | 1 | 0 |
| Décimo | 6 | 0 | 4 | 0 | 0 | 0 | 0 | 0 | 0 | 0 | 1 | 0 | 1 | 0 |
| Undécimo | 13 | 0 | 9 | 0 | 1 | 1 | 0 | 1 | 0 | 0 | 0 | 1 | 0 | 0 |
| Universitario | 2 | 0 | 1 | 0 | 0 | 0 | 0 | 0 | 0 | 0 | 0 | 0 | 1 | 0 |
| Sin información | 30 | 0 | 4 | 0 | 7 | 3 | 0 | 0 | 0 | 0 | 2 | 0 | 1 | 13 |

Fuente: DANE, Alcaldía de Santiago de Cali, Fundación FES Social. Censo Sectorial de Habitantes De y En la Calle. Santiago de Cali, 2005

* No incluye la población que rechazó la entrevista.

Cuadro 15**Habitantes en la calle, de 3 años de edad y más, censados*, por actividad principal para conseguir dinero, según sexo y modo en que lo gastan 2005**

| Sexo y modo en que gastan el dinero | Total* | Actividad principal | | | | | | | | | | | | |
|-------------------------------------|--------|---------------------------------------|-----------------------|---------------------|----------------------|-----------|-------------------------------|----------|-----------------|---------------------|--------------------------------|-------------------------|------------|-----------------|
| | | Limpiando parabrisas y aseando calles | Vendiendo en la calle | Cantando, malabares | Pidiendo, mendigando | Recidando | Carretillero, carreta de mano | Rebusque | Cuidando carros | Cargando, bulteando | Ayudando a padres o familiares | Ayudante oficios varios | Otra forma | Sin información |
| Total | 1 324 | 90 | 677 | 83 | 119 | 59 | 21 | 47 | 35 | 19 | 25 | 14 | 119 | 16 |
| Ayudar en la casa | 624 | 43 | 354 | 33 | 34 | 24 | 8 | 20 | 15 | 12 | 10 | 6 | 65 | 0 |
| Estudiar | 66 | 3 | 47 | 2 | 0 | 1 | 0 | 1 | 3 | 0 | 0 | 1 | 8 | 0 |
| En comida | 427 | 35 | 190 | 37 | 75 | 26 | 6 | 11 | 12 | 6 | 4 | 3 | 22 | 0 |
| Diversión | 101 | 7 | 46 | 2 | 4 | 6 | 3 | 6 | 3 | 1 | 4 | 2 | 16 | 1 |
| Consumir droga | 12 | 0 | 2 | 3 | 0 | 1 | 0 | 5 | 0 | 0 | 0 | 1 | 0 | 0 |
| Compar ropa | 42 | 1 | 22 | 4 | 3 | 0 | 2 | 1 | 0 | 0 | 1 | 0 | 8 | 0 |
| Otro | 31 | 1 | 16 | 2 | 3 | 0 | 2 | 3 | 1 | 0 | 2 | 1 | 0 | 0 |
| Sin información | 21 | 0 | 0 | 0 | 0 | 1 | 0 | 0 | 1 | 0 | 4 | 0 | 0 | 15 |
| Hombres | 909 | 77 | 429 | 60 | 68 | 40 | 20 | 38 | 34 | 18 | 7 | 11 | 104 | 3 |
| Ayudar en la casa | 441 | 36 | 225 | 25 | 20 | 17 | 7 | 19 | 14 | 11 | 3 | 5 | 59 | 0 |
| Estudiar | 41 | 2 | 25 | 2 | 0 | 0 | 0 | 1 | 3 | 0 | 0 | 1 | 7 | 0 |
| En comida | 283 | 30 | 120 | 25 | 40 | 16 | 6 | 7 | 12 | 6 | 2 | 2 | 17 | 0 |
| Diversión | 81 | 7 | 33 | 2 | 4 | 6 | 3 | 5 | 3 | 1 | 1 | 2 | 14 | 0 |
| Consumir droga | 10 | 0 | 1 | 3 | 0 | 1 | 0 | 4 | 0 | 0 | 0 | 1 | 0 | 0 |
| Compar ropa | 28 | 1 | 14 | 1 | 3 | 0 | 2 | 0 | 0 | 0 | 0 | 0 | 7 | 0 |
| Otro | 20 | 1 | 11 | 2 | 1 | 0 | 2 | 2 | 1 | 0 | 0 | 0 | 0 | 0 |
| Sin información | 5 | 0 | 0 | 0 | 0 | 0 | 0 | 0 | 1 | 0 | 1 | 0 | 0 | 3 |
| Mujeres | 415 | 13 | 248 | 23 | 51 | 19 | 1 | 9 | 1 | 1 | 18 | 3 | 15 | 13 |
| Ayudar en la casa | 183 | 7 | 129 | 8 | 14 | 7 | 1 | 1 | 1 | 1 | 7 | 1 | 6 | 0 |
| Estudiar | 25 | 1 | 22 | 0 | 0 | 1 | 0 | 0 | 0 | 0 | 0 | 0 | 1 | 0 |
| En comida | 144 | 5 | 70 | 12 | 35 | 10 | 0 | 4 | 0 | 0 | 2 | 1 | 5 | 0 |
| Diversión | 20 | 0 | 13 | 0 | 0 | 0 | 0 | 1 | 0 | 0 | 3 | 0 | 2 | 1 |
| Consumir droga | 2 | 0 | 1 | 0 | 0 | 0 | 0 | 1 | 0 | 0 | 0 | 0 | 0 | 0 |
| Compar ropa | 14 | 0 | 8 | 3 | 0 | 0 | 0 | 1 | 0 | 0 | 1 | 0 | 1 | 0 |
| Otro | 11 | 0 | 5 | 0 | 2 | 0 | 0 | 1 | 0 | 0 | 2 | 1 | 0 | 0 |
| Sin información | 16 | 0 | 0 | 0 | 0 | 1 | 0 | 0 | 0 | 0 | 3 | 0 | 0 | 12 |

Fuente: DANE, Alcaldía de Santiago de Cali, Fundación FES Social. Censo Sectorial de Habitantes De y En la Calle. Santiago de Cali, 2005

* No incluye la población que rechazó la entrevista.

Cuadro 16**Habitantes en la calle, de 3 años de edad y más, censados*, por jornada en la que realizan la actividad para conseguir dinero, según sexo y grupos de edad 2005**

| Sexo y grupos de edad [años] | Total* | Jornada en la que realizan la actividad para conseguir dinero | | | |
|------------------------------|--------|---|---------------------|----------------|-----------------|
| | | Únicamente diurna | Únicamente nocturna | Ambas jornadas | Sin información |
| Total | 1 324 | 854 | 65 | 385 | 20 |
| De 3 a 5 | 100 | 57 | 4 | 26 | 13 |
| De 6 a 8 | 141 | 87 | 8 | 44 | 2 |
| De 9 a 11 | 226 | 138 | 19 | 65 | 4 |
| De 12 a 14 | 381 | 247 | 18 | 115 | 1 |
| De 15 a 17 | 476 | 325 | 16 | 135 | 0 |
| Hombres | 909 | 604 | 44 | 256 | 5 |
| De 3 a 5 | 61 | 37 | 2 | 18 | 4 |
| De 6 a 8 | 78 | 47 | 5 | 25 | 1 |
| De 9 a 11 | 142 | 93 | 13 | 36 | 0 |
| De 12 a 14 | 262 | 171 | 12 | 79 | 0 |
| De 15 a 17 | 366 | 256 | 12 | 98 | 0 |
| Mujeres | 415 | 250 | 21 | 129 | 15 |
| De 3 a 5 | 39 | 20 | 2 | 8 | 9 |
| De 6 a 8 | 63 | 40 | 3 | 19 | 1 |
| De 9 a 11 | 84 | 45 | 6 | 29 | 4 |
| De 12 a 14 | 119 | 76 | 6 | 36 | 1 |
| De 15 a 17 | 110 | 69 | 4 | 37 | 0 |

Fuente: DANE, Alcaldía de Santiago de Cali, Fundación FES Social. Censo Sectorial de Habitantes De y En la Calle. Santiago de Cali, 2005
* No incluye la población que rechazó la entrevista.

Cuadro 17

Habitantes en la calle censados*, por sustancia psicoactiva que más consumen, según sexo y grupos de edad 2005

| Sexo y grupos de edad (años) | Total * | Sustancia psicoactiva que más consumen | | | | | | Sin información |
|------------------------------|---------|---|-----------------|--------|-----------|--------------------------------|---------|-----------------|
| | | Bebidas alcohólicas, chamberlain (pipo) | Pegante (sacol) | Bazuco | Marihuana | Perico, pepas, diablitto, pipa | Ninguna | |
| Total | 1 427 | 15 | 30 | 7 | 55 | 1 | 1 312 | 7 |
| De 0 a 2 | 103 | 0 | 2 | 0 | 0 | 0 | 100 | 1 |
| De 3 a 5 | 100 | 0 | 0 | 0 | 0 | 0 | 100 | 0 |
| De 6 a 8 | 141 | 0 | 1 | 0 | 0 | 0 | 138 | 2 |
| De 9 a 11 | 226 | 0 | 5 | 0 | 1 | 0 | 219 | 1 |
| De 12 a 14 | 381 | 2 | 7 | 3 | 14 | 0 | 352 | 3 |
| De 15 a 17 | 476 | 13 | 15 | 4 | 40 | 1 | 403 | 0 |
| Hombres | 962 | 12 | 25 | 5 | 51 | 1 | 864 | 4 |
| De 0 a 2 | 53 | 0 | 2 | 0 | 0 | 0 | 50 | 1 |
| De 3 a 5 | 61 | 0 | 0 | 0 | 0 | 0 | 61 | 0 |
| De 6 a 8 | 78 | 0 | 0 | 0 | 0 | 0 | 78 | 0 |
| De 9 a 11 | 142 | 0 | 4 | 0 | 1 | 0 | 136 | 1 |
| De 12 a 14 | 262 | 1 | 6 | 2 | 14 | 0 | 237 | 2 |
| De 15 a 17 | 366 | 11 | 13 | 3 | 36 | 1 | 302 | 0 |
| Mujeres | 465 | 3 | 5 | 2 | 4 | 0 | 448 | 3 |
| De 0 a 2 | 50 | 0 | 0 | 0 | 0 | 0 | 50 | 0 |
| De 3 a 5 | 39 | 0 | 0 | 0 | 0 | 0 | 39 | 0 |
| De 6 a 8 | 63 | 0 | 1 | 0 | 0 | 0 | 60 | 2 |
| De 9 a 11 | 84 | 0 | 1 | 0 | 0 | 0 | 83 | 0 |
| De 12 a 14 | 119 | 1 | 1 | 1 | 0 | 0 | 115 | 1 |
| De 15 a 17 | 110 | 2 | 2 | 1 | 4 | 0 | 101 | 0 |

Fuente: DANE, Alcaldía de Santiago de Cali, Fundación FES Social. Censo Sectorial de Habitantes De y En la Calle. Santiago de Cali, 2005
* No incluye la población que rechazó la entrevista.

Cuadro 18**Habitantes en la calle censados, consumidores de sustancias psicoactivas, por tiempo que llevan consumiendo, según sexo y grupos de edad 2005**

| Sexo y grupos de edad (años) | Total | Tiempo que llevan consumiendo sustancias psicoactivas | | | | | | | |
|------------------------------|-------|---|--------|----------|-----------|-------------|------------|-----------------|-----------------|
| | | Menos de un año | Un año | Dos años | Tres años | Cuatro años | Cinco años | Seis años o más | Sin información |
| Total | 115 | 22 | 21 | 22 | 9 | 6 | 6 | 12 | 17 |
| De 0 a 2 | 3 | 0 | 0 | 0 | 0 | 0 | 0 | 0 | 3 |
| De 3 a 5 | 0 | 0 | 0 | 0 | 0 | 0 | 0 | 0 | 0 |
| De 6 a 8 | 3 | 1 | 0 | 1 | 0 | 0 | 0 | 0 | 1 |
| De 9 a 11 | 7 | 2 | 2 | 0 | 0 | 0 | 1 | 0 | 2 |
| De 12 a 14 | 29 | 7 | 5 | 5 | 2 | 1 | 0 | 4 | 5 |
| De 15 a 17 | 73 | 12 | 14 | 16 | 7 | 5 | 5 | 8 | 6 |
| Hombres | 98 | 18 | 17 | 18 | 9 | 6 | 6 | 10 | 14 |
| De 0 a 2 | 3 | 0 | 0 | 0 | 0 | 0 | 0 | 0 | 3 |
| De 3 a 5 | 0 | 0 | 0 | 0 | 0 | 0 | 0 | 0 | 0 |
| De 6 a 8 | 0 | 0 | 0 | 0 | 0 | 0 | 0 | 0 | 0 |
| De 9 a 11 | 6 | 1 | 2 | 0 | 0 | 0 | 1 | 0 | 2 |
| De 12 a 14 | 25 | 7 | 4 | 4 | 2 | 1 | 0 | 3 | 4 |
| De 15 a 17 | 64 | 10 | 11 | 14 | 7 | 5 | 5 | 7 | 5 |
| Mujeres | 17 | 4 | 4 | 4 | 0 | 0 | 0 | 2 | 3 |
| De 0 a 2 | 0 | 0 | 0 | 0 | 0 | 0 | 0 | 0 | 0 |
| De 3 a 5 | 0 | 0 | 0 | 0 | 0 | 0 | 0 | 0 | 0 |
| De 6 a 8 | 3 | 1 | 0 | 1 | 0 | 0 | 0 | 0 | 1 |
| De 9 a 11 | 1 | 1 | 0 | 0 | 0 | 0 | 0 | 0 | 0 |
| De 12 a 14 | 4 | 0 | 1 | 1 | 0 | 0 | 0 | 1 | 1 |
| De 15 a 17 | 9 | 2 | 3 | 2 | 0 | 0 | 0 | 1 | 1 |

Fuente: DANE, Alcaldía de Santiago de Cali, Fundación FES Social. Censo Sectorial de Habitantes De y En la Calle. Santiago de Cali, 2005

Cuadro 19**Habitantes en la calle censados*, por enfermedad para la que necesitan medicamento, según sexo y grupos de edad 2005**

| Sexo y grupos de edad (años) | Total* | Enfermedad para la que necesitan medicamento | | | | | |
|------------------------------|--------|--|-----------|----------|----------|---------|-----------------|
| | | Tuberculosis | Hepatitis | Venéreas | VIH-Sida | Ninguna | Sin información |
| Total | 1 427 | 2 | 4 | 2 | 1 | 1 397 | 21 |
| De 0 a 2 | 103 | 0 | 0 | 0 | 0 | 94 | 9 |
| De 3 a 5 | 100 | 0 | 1 | 0 | 0 | 99 | 0 |
| De 6 a 8 | 141 | 0 | 0 | 0 | 0 | 138 | 3 |
| De 9 a 11 | 226 | 1 | 0 | 1 | 0 | 221 | 3 |
| De 12 a 14 | 381 | 0 | 1 | 1 | 0 | 376 | 3 |
| De 15 a 17 | 476 | 1 | 2 | 0 | 1 | 469 | 3 |
| Hombres | 962 | 2 | 4 | 1 | 0 | 946 | 9 |
| De 0 a 2 | 53 | 0 | 0 | 0 | 0 | 50 | 3 |
| De 3 a 5 | 61 | 0 | 1 | 0 | 0 | 60 | 0 |
| De 6 a 8 | 78 | 0 | 0 | 0 | 0 | 76 | 2 |
| De 9 a 11 | 142 | 1 | 0 | 0 | 0 | 140 | 1 |
| De 12 a 14 | 262 | 0 | 1 | 1 | 0 | 258 | 2 |
| De 15 a 17 | 366 | 1 | 2 | 0 | 0 | 362 | 1 |
| Mujeres | 465 | 0 | 0 | 1 | 1 | 451 | 12 |
| De 0 a 2 | 50 | 0 | 0 | 0 | 0 | 44 | 6 |
| De 3 a 5 | 39 | 0 | 0 | 0 | 0 | 39 | 0 |
| De 6 a 8 | 63 | 0 | 0 | 0 | 0 | 62 | 1 |
| De 9 a 11 | 84 | 0 | 0 | 1 | 0 | 81 | 2 |
| De 12 a 14 | 119 | 0 | 0 | 0 | 0 | 118 | 1 |
| De 15 a 17 | 110 | 0 | 0 | 0 | 1 | 107 | 2 |

Fuente: DANE, Alcaldía de Santiago de Cali, Fundación FES Social. Censo Sectorial de Habitantes De y En la Calle. Santiago de Cali, 2005

* No incluye la población que rechazó la entrevista.

Cuadro 20**Habitantes en la calle que rechazaron la entrevista, por causas de rechazo, según sexo y condición de cómo se encontraba la persona en el momento de la recolección 2005**

| Sexo y condición de cómo se encontraba la persona en el momento de la recolección | Total | Causas de rechazo | | | | | | | | | |
|---|-------|-------------------|----------|---------|---------|---------|--------------------|---------------------------------------|-----------------------------|------------|------|
| | | Ebria | Agresiva | Drogada | Loco(a) | Dormida | No quiso contestar | Los padres o familiares no lo dejaron | Indígena y no habla español | Pregonando | Otra |
| Total | 218 | 5 | 48 | 16 | 1 | 8 | 90 | 30 | 5 | 3 | 12 |
| Sola | 96 | 3 | 29 | 16 | 0 | 6 | 34 | 0 | 0 | 0 | 8 |
| En grupo | 118 | 2 | 18 | 0 | 1 | 2 | 55 | 29 | 4 | 3 | 4 |
| Sin información | 4 | 0 | 1 | 0 | 0 | 0 | 1 | 1 | 1 | 0 | 0 |
| Hombres | 143 | 4 | 32 | 13 | 1 | 6 | 58 | 15 | 3 | 3 | 8 |
| Sola | 64 | 3 | 21 | 13 | 0 | 5 | 18 | 0 | 0 | 0 | 4 |
| En grupo | 76 | 1 | 10 | 0 | 1 | 1 | 39 | 15 | 2 | 3 | 4 |
| Sin información | 3 | 0 | 1 | 0 | 0 | 0 | 1 | 0 | 1 | 0 | 0 |
| Mujeres | 75 | 1 | 16 | 3 | 0 | 2 | 32 | 15 | 2 | 0 | 4 |
| Sola | 32 | 0 | 8 | 3 | 0 | 1 | 16 | 0 | 0 | 0 | 4 |
| En grupo | 42 | 1 | 8 | 0 | 0 | 1 | 16 | 14 | 2 | 0 | 0 |
| Sin información | 1 | 0 | 0 | 0 | 0 | 0 | 0 | 1 | 0 | 0 | 0 |

Fuente: DANE, Alcaldía de Santiago de Cali, Fundación FES Social. Censo Sectorial de Habitantes De y En la Calle. Santiago de Cali, 2005

Cuadro 21

Habitantes en la calle que rechazaron la entrevista, por condición de cómo se encontraba la persona en el momento de la recolección, según sexo y grupos de edad 2005

| Sexo y grupos de edad
(años) | Total | Cómo se encontraba la persona | | |
|---------------------------------|-------|-------------------------------|----------|-----------------|
| | | Sola | En grupo | Sin información |
| Total | 218 | 96 | 118 | 4 |
| De 0 a 2 | 18 | 3 | 14 | 1 |
| De 3 a 5 | 31 | 5 | 25 | 1 |
| De 6 a 8 | 27 | 11 | 16 | 0 |
| De 9 a 11 | 40 | 20 | 20 | 0 |
| De 12 a 14 | 53 | 31 | 21 | 1 |
| De 15 a 17 | 49 | 26 | 22 | 1 |
| Hombres | 143 | 64 | 76 | 3 |
| De 0 a 2 | 8 | 1 | 7 | 0 |
| De 3 a 5 | 16 | 2 | 13 | 1 |
| De 6 a 8 | 22 | 9 | 13 | 0 |
| De 9 a 11 | 30 | 15 | 15 | 0 |
| De 12 a 14 | 39 | 24 | 14 | 1 |
| De 15 a 17 | 28 | 13 | 14 | 1 |
| Mujeres | 75 | 32 | 42 | 1 |
| De 0 a 2 | 10 | 2 | 7 | 1 |
| De 3 a 5 | 15 | 3 | 12 | 0 |
| De 6 a 8 | 5 | 2 | 3 | 0 |
| De 9 a 11 | 10 | 5 | 5 | 0 |
| De 12 a 14 | 14 | 7 | 7 | 0 |
| De 15 a 17 | 21 | 13 | 8 | 0 |

Fuente: DANE, Alcaldía de Santiago de Cali, Fundación FES Social. Censo Sectorial de Habitantes De y En la Calle. Santiago de Cali, 2005

Cuadro 22**Habitantes en la calle, de 3 años de edad y más, censados, por tiempo que llevan realizando actividad económica, según sexo y grupos de edad 2005**

| Sexo y grupos de edad (años) | Total* | Tiempo que llevan en la actividad | | | | | | | |
|------------------------------|--------|-----------------------------------|--------|----------|-----------|-------------|------------|-----------------|-----------------|
| | | Menos de un año | Un año | Dos años | Tres años | Cuatro años | Cinco años | Seis años o más | Sin información |
| Total | 1 324 | 538 | 253 | 171 | 101 | 66 | 50 | 123 | 22 |
| De 3 a 5 | 100 | 41 | 11 | 10 | 14 | 8 | 5 | 0 | 11 |
| De 6 a 8 | 141 | 68 | 28 | 14 | 6 | 6 | 7 | 9 | 3 |
| De 9 a 11 | 226 | 81 | 56 | 28 | 15 | 10 | 7 | 25 | 4 |
| De 12 a 14 | 381 | 151 | 84 | 40 | 38 | 14 | 10 | 42 | 2 |
| De 15 a 17 | 476 | 197 | 74 | 79 | 28 | 28 | 21 | 47 | 2 |
| Hombres | 909 | 367 | 178 | 118 | 66 | 53 | 42 | 78 | 7 |
| De 3 a 5 | 61 | 25 | 8 | 5 | 8 | 7 | 5 | 0 | 3 |
| De 6 a 8 | 78 | 32 | 16 | 9 | 3 | 6 | 6 | 5 | 1 |
| De 9 a 11 | 142 | 51 | 42 | 17 | 9 | 6 | 4 | 13 | 0 |
| De 12 a 14 | 262 | 110 | 58 | 24 | 24 | 10 | 10 | 24 | 2 |
| De 15 a 17 | 366 | 149 | 54 | 63 | 22 | 24 | 17 | 36 | 1 |
| Mujeres | 415 | 171 | 75 | 53 | 35 | 13 | 8 | 45 | 15 |
| De 3 a 5 | 39 | 16 | 3 | 5 | 6 | 1 | 0 | 0 | 8 |
| De 6 a 8 | 63 | 36 | 12 | 5 | 3 | 0 | 1 | 4 | 2 |
| De 9 a 11 | 84 | 30 | 14 | 11 | 6 | 4 | 3 | 12 | 4 |
| De 12 a 14 | 119 | 41 | 26 | 16 | 14 | 4 | 0 | 18 | 0 |
| De 15 a 17 | 110 | 48 | 20 | 16 | 6 | 4 | 4 | 11 | 1 |

Fuente: DANE, Alcaldía de Santiago de Cali, Fundación FES Social. Censo Sectorial de Habitantes De y En la Calle. Santiago de Cali, 2005
 * No incluye la población que rechazó la entrevista.

Cuadro 23

Habitantes en la calle, de 3 años de edad y más, censados*, por razones por las que están realizando actividad económica, según sexo y tiempo que llevan en la actividad 2005

| Sexo y grupos de edad (años) | Total* | Razones para realizar actividad económica ** | | | | | | | | | | |
|------------------------------|--------|--|----------------------|----------|------------------------|---------------|---------------------------|-----------|----------------------------------|---------------------|------------|-----------------|
| | | Lo obligan | Problemas económicos | Huérfano | Aburrido en la escuela | Las amistades | Desplazado de otra región | Aventurar | Violencia o amenaza en el barrio | Para consumir droga | Otra razón | Sin información |
| Total | 1 324 | 26 | 866 | 9 | 24 | 32 | 63 | 143 | 11 | 8 | 201 | 21 |
| Menos de un año | 538 | 11 | 333 | 2 | 12 | 15 | 46 | 70 | 3 | 0 | 88 | 3 |
| Un año | 253 | 6 | 167 | 3 | 4 | 5 | 8 | 28 | 1 | 3 | 36 | 3 |
| Dos años | 171 | 2 | 119 | 1 | 1 | 6 | 2 | 19 | 3 | 3 | 19 | 0 |
| Tres años | 101 | 3 | 73 | 0 | 2 | 2 | 2 | 6 | 0 | 0 | 18 | 0 |
| Cuatro años | 66 | 1 | 43 | 2 | 1 | 2 | 2 | 7 | 1 | 1 | 9 | 0 |
| Cinco años | 50 | 2 | 30 | 0 | 3 | 0 | 0 | 9 | 0 | 1 | 10 | 0 |
| Seis años o más | 123 | 1 | 98 | 1 | 1 | 2 | 2 | 3 | 2 | 0 | 20 | 0 |
| Sin información | 22 | 0 | 3 | 0 | 0 | 0 | 1 | 1 | 1 | 0 | 1 | 15 |
| Hombres | 909 | 18 | 560 | 7 | 22 | 25 | 32 | 116 | 5 | 8 | 152 | 8 |
| Menos de un año | 367 | 6 | 216 | 2 | 10 | 11 | 23 | 54 | 1 | 0 | 69 | 1 |
| Un año | 178 | 5 | 105 | 2 | 4 | 5 | 4 | 24 | 1 | 3 | 28 | 3 |
| Dos años | 118 | 1 | 73 | 1 | 1 | 6 | 1 | 16 | 0 | 3 | 16 | 0 |
| Tres años | 66 | 2 | 45 | 0 | 2 | 1 | 1 | 6 | 0 | 0 | 12 | 0 |
| Cuatro años | 53 | 1 | 34 | 1 | 1 | 2 | 2 | 5 | 1 | 1 | 6 | 0 |
| Cinco años | 42 | 2 | 24 | 0 | 3 | 0 | 0 | 7 | 0 | 1 | 9 | 0 |
| Seis años o más | 78 | 1 | 61 | 1 | 1 | 0 | 1 | 3 | 2 | 0 | 12 | 0 |
| Sin información | 7 | 0 | 2 | 0 | 0 | 0 | 0 | 1 | 0 | 0 | 0 | 4 |
| Mujeres | 415 | 8 | 306 | 2 | 2 | 7 | 31 | 27 | 6 | 0 | 49 | 13 |
| Menos de un año | 171 | 5 | 117 | 0 | 2 | 4 | 23 | 16 | 2 | 0 | 19 | 2 |
| Un año | 75 | 1 | 62 | 1 | 0 | 0 | 4 | 4 | 0 | 0 | 8 | 0 |
| Dos años | 53 | 1 | 46 | 0 | 0 | 0 | 1 | 3 | 3 | 0 | 3 | 0 |
| Tres años | 35 | 1 | 28 | 0 | 0 | 1 | 1 | 0 | 0 | 0 | 6 | 0 |
| Cuatro años | 13 | 0 | 9 | 1 | 0 | 0 | 0 | 2 | 0 | 0 | 3 | 0 |
| Cinco años | 8 | 0 | 6 | 0 | 0 | 0 | 0 | 2 | 0 | 0 | 1 | 0 |
| Seis años o más | 45 | 0 | 37 | 0 | 0 | 2 | 1 | 0 | 0 | 0 | 8 | 0 |
| Sin información | 15 | 0 | 1 | 0 | 0 | 0 | 1 | 0 | 1 | 0 | 1 | 11 |

Fuente: DANE, Alcaldía de Santiago de Cali, Fundación FES Social. Censo Sectorial de Habitantes De y En la Calle. Santiago de Cali, 2005

* No incluye la población que rechazó la entrevista.

** La suma de las categorías no corresponde al total de personas censadas, porque la pregunta tuvo respuesta múltiple.



ANEXO C

Personal para la ejecución del proyecto (Santiago de Cali)

Personal de la recolección

Coordinadores de campo

1. Ana Milena Cobo Chaguendo
2. Carmen Leonor San Martín
3. César Augusto González
4. Jaqueline Bedoya Orobio
5. Luzandra Castillo Drada

Asistente de Coordinación

Enna María Banguera Lemos

Supervisores

1. Ana Yibe Reyes R.
2. Ángel Grisales
3. Carlos Miguel Román Garcés
4. Claudia Acosta
5. Claudia Buitrago Sánchez
6. Dignora Rodríguez Marín
7. Diógenes Meza Ariza
8. Eduardo Vélez Franklin
9. Edward Javier Ordóñez
10. Fanny España Estrada
11. Francisco Franco Martínez
12. Héctor F. Gaviria
13. Hermann Vargas Ante
14. Isabel Cristina Reyes
15. Iván Alain Andrade
16. Iván Humberto Cruz M.
17. Leonardo Bedoya Orobio
18. Luz Stella Muñoz Pérez
19. Luz Stella Narváez
20. María Elena Silva
21. Martha Lucía García
22. Mayerly Trejos Saavedra
23. Nira Rosaura Lozano
24. Sandra Lorena Mayorga
25. Yurany Valencia

Encuestadores

1. Alexánder Arce
2. Alexis Enrique Giraldo
3. Ana Delia Agudelo
4. Ana Offir Torres Padilla
5. Anny Alexandra Popo
6. Anyela Rocío Arturo Urbano
7. Carlos Augusto Rincón
8. Carmen Amalia Aguirre P.
9. Carmen E. Parra

10. Claudia Cristina Bonilla
11. Claudia Liliana Huila
12. Cristhian Javier Ortiz
13. Cristina Carabalí Balanta
14. Dany José Piamba
15. Desiree Andrea Molina
16. Édgar Pérez López
17. Eleana Ivonne Alegría Aldana
18. Elia María Hinestroza
19. Ferney Ortiz Rodríguez
20. Flor Alba Gómez Delgado
21. Franklin Ruiz Lozano
22. Gabriela Cortés Valencia
23. Guillermo Martínez López
24. Harold Andrés Burgos G.
25. Haydy Johanna Segura Lara
26. Hilda Viviana Hassan Lemos
27. Jackeline Cortés Cortés
28. Javier Jhon Anderson Hidrovo
29. Jeana Campo
30. Jenny Lizeth Rivas
31. Johana Castaño
32. John Jairo Mora Rubiano
33. Jorge Mario Álvarez
34. Juan Carlos Jaramillo
35. Julio César Casarán
36. July Méndez
37. Kelly Johana Valencia
38. Kissy Julieth Valencia
39. Laura Lorena Ordóñez
40. Leydy Johana Monoya
41. Liliana Bautista Q.
42. Liliana Sánchez
43. Lorena Astrid Giraldo R.
44. Luz Bianey Meza Cabezas
45. Luz Dary Manquillo
46. María Cristina Mosquera
47. María del Pilar Martínez
48. María Estrella Torres Padilla
49. María Isabel Sánchez Hurtado
50. María Leydi Cuervo
51. María Matilde Lemos De Rueda
52. María Patricia Fernández
53. María Yadi Camilo
54. Mariluz Llanos Clavijo
55. Marisol Sánchez
56. Marvin Ricardo A.
57. Mauricio Pérez Clavijo
58. Mayra Alexandra Benitez Caicedo
59. Merling Montaña
60. Ómar René Urrego
61. Óscar Eduardo Grueso
62. Ronny Alexander Martínez
63. Sandra Patricia Díaz
64. Shirley Rojas Quiñónez
65. Silvia Viviana Tabares
66. Yaneth Nicanquer
67. Yennifer Ramírez Ladino

68. Yensi Capote Sarria
69. Yohani Arias Valencia
70. Yulieth Rosero Sánchez
71. Yuris Jackeline Klinger

Guías de campo

1. Ana Marcela Ramírez
2. Arley Abadía
3. Carlos A. Lasso
4. Diego Fernando Moyano
5. Doris Elena Aldana
6. Edilma Rodríguez
7. Héctor González P.
8. Jhony Brand Trujillo
9. Jorge Alberto Bonilla
10. Juan Carlos Serna Escandón
11. Karen Dayana Hurtado
12. Leidy Johana Velazco
13. Luz Belly Escobar
14. María B. Hurtado
15. María Leonor Ortiz
16. María Nelly González
17. Miriam Díaz
18. Nora Lucía Escandón
19. Omar de Jesús Herrera
20. Paola Bejarano
21. Sandra M. Agudelo
22. Víctor Alfonso Rodríguez
23. Víctor Jaime Bedoya
24. William López Sepúlveda
25. Yohany Arias

Personal de crítica, codificación y captura

Críticos y Codificadores

1. Alba Luz Castillo Drada
2. Ana Bolena Cerón
3. Carmelo Ángel Banguera
4. Darly Chanchi
5. Edwin Guillermo Díaz
6. Jorge Cárdenas
7. Karen Lemos Rodríguez
8. Katherine Tamayo López
9. Mario Alejandro Chamorro
10. Martha Cecilia Mosquera
11. Mayra Gisela Solís
12. Rubén Popo

Digitadores

1. Alejandra Fierro
2. Ana Isabel Andrade
3. Carlos Alberto Salazar
4. Carlos Alberto Vargas
5. Diego Fernando Moyano

6. Dolly Palacios
7. Francia Elena Ramírez Sander
8. Francia Zureya Bueno
9. Francisco Alexander Roldán
10. Gisella Guerrero
11. Gloria Patricia Maquilón Osorio
12. Héctor Fabio Gaviria
13. Hermán Vargas Ante
14. Ingrid Paola Tróchez
15. Lilibian Madariaga
16. Luis Hernando Bolaños
17. María Olga González
18. María Sonia Puerres
19. Marisol Parra
20. Paola Ocampo Giraldo
21. Ricardo Bonilla
22. Ximena González Córdoba
23. Zaira Janeth Rosero Montenegro

Asistente informático

Óscar Ricardo Realpe

Impreso en la Dirección de Difusión, Mercadeo y Cultura Estadística del
Departamento Administrativo Nacional de Estadística –DANE
Bogotá, D.C. –Colombia–, abril de 2006