

Sistema de Información de Precios y Abastecimiento del Sector Agropecuario (SIPSA_P)

Enero de 2024

Gráfico 1. Comportamiento de los precios mayoristas de la papa criolla limpia Enero 2023 – enero 2024

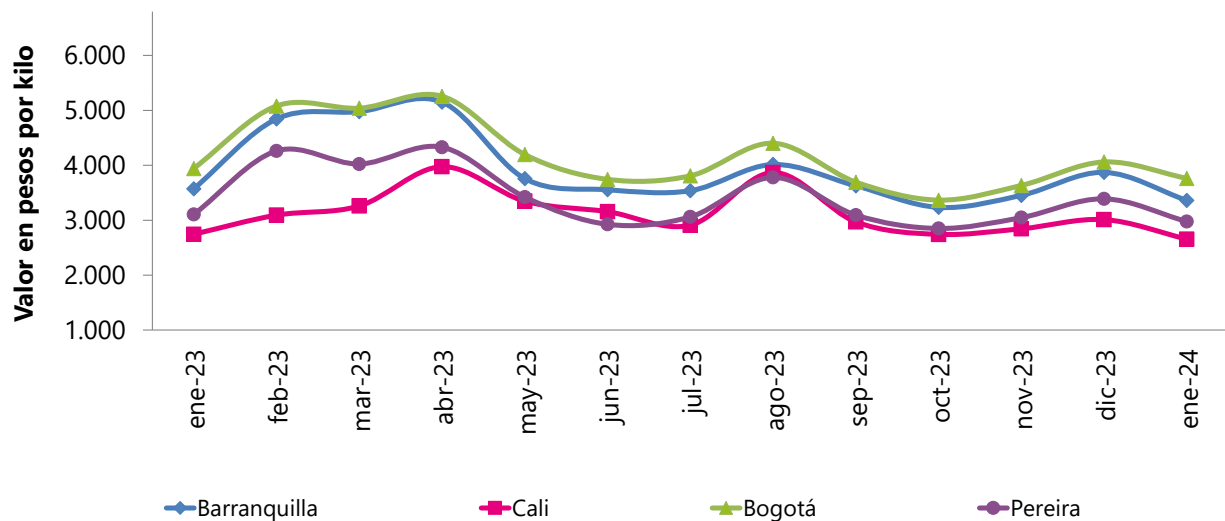

Fuente: DANE, SIPSA

- Introducción
- Variación mensual en enero de 2024
- Resultados anuales
- Comparación resultados enero
- Indicadores de calidad
- Ficha metodológica

INTRODUCCIÓN

El Sistema de Información de Precios y Abastecimiento del Sector Agropecuario -SIPSA-, cuenta con tres componentes: precios mayoristas, abastecimiento de alimentos e insumos y factores asociados a la producción.

El componente de precios mayoristas tiene por objeto la recolección, el análisis y la difusión de la información de las cotizaciones que se capturan en los principales mercados mayoristas del país.

El SIPSA busca analizar el comportamiento de los precios a través del seguimiento de los mercados nacionales y regionales, así como de la identificación y el análisis de los factores y hechos económicos que determinan y afectan los precios a lo largo de la cadena de comercialización.

El sistema toma la información de precios mayoristas de alimentos frescos y procesados, en más de 61 mercados, en los días y horas de mayor movimiento en cada uno de ellos. El SIPSA recoge información para una canasta de cerca de 400 productos clasificada en ocho grandes grupos así: verduras y hortalizas; frutas frescas; tubérculos, raíces y plátanos; granos y cereales; huevos y lácteos; carnes; pescados; y productos procesados.

1 VARIACIÓN MENSUAL DE LOS PRECIOS MAYORISTAS DE LOS ALIMENTOS EN ENERO DE 2024

Para enero, en comparación con diciembre, cayeron las cotizaciones mayoristas de las verduras y hortalizas, los tubérculos, raíces y plátanos, los lácteos y huevos y las carnes y los pescados. En cambio, subieron los precios de las frutas frescas, los granos y cereales y los procesados.

1.1 Verduras y hortalizas¹

Para enero, en comparación con diciembre, cayeron los precios mayoristas del pimentón, la cebolla cabezona blanca, el tomate chonto y el frijol verde cargamanto, entre otros productos.

Gráfico 2. Producto a la baja (pimentón)
Enero 2023 - 2024



Gráfico 3. Producto al alza (habichuela)
Enero 2023 - 2024



Fuente: DANE, SIPSA

Descendió el precio mayorista del pimentón, esta vez en 38 de los 43 mercados donde se vendió. Lo anterior se debió a la mayor oferta oriunda de Socorro, Páramo, Santa Bárbara, Zapatoca (Santander), Pitalito, Garzón (Huila), Marinilla, Peñol (Antioquia), El Dovio (Valle del Cauca) y Cáchira (Norte de Santander). En Cali la reducción fue del 25,83%, ofreciéndose el kilo a \$2.159.

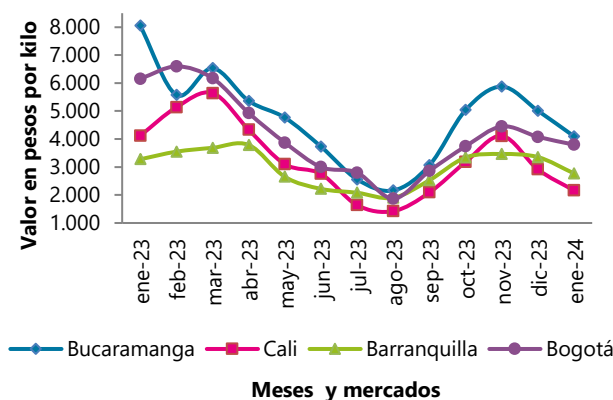
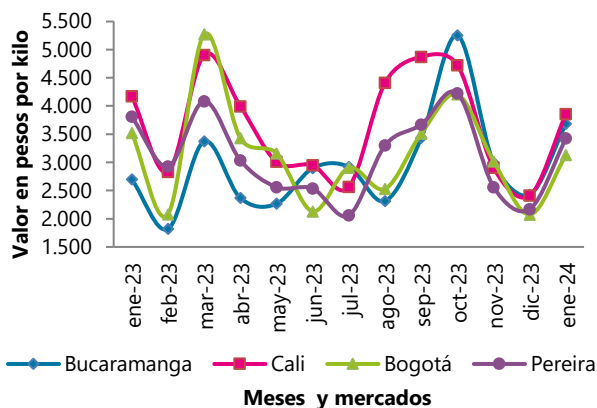
¹ La información de precios de todos los productos reportados por el SIPSA está publicada en las series históricas que se encuentran en la página web del DANE, en el siguiente link: <https://www.dane.gov.co/index.php/servicios-al-ciudadano/servicios-informacion/sipsa>

También descendió la cotización de la cebolla cabezona blanca, esta vez en los 31 mercados donde se ofreció, ya que se registró la salida de cosechas en Duitama, Sáchica, Tunja, Samacá, Toca y Sogamoso (Boyacá). En Bogotá el kilo se negoció a \$1.229, un 29,29% menos que en el mes anterior.

Cuadro 1. Mercados en los que bajaron y subieron los precios de las hortalizas y verduras Enero 2024

Producto	Mercados*		
	Total	Bajó	Subió
Pimentón	43	38	5
Cebolla cabezona blanca	31	31	0
Tomate chonto	29	28	1
Fríjol verde cargamanto	23	22	1
Cebolla cabezona roja	13	12	1
Ahuyama	28	19	9
Arveja verde en vaina	33	21	11
Pepino de rellenar	10	10	0
Repollo blanco	32	21	11
Fríjol verde en vaina	17	12	4
Tomate larga vida	8	8	0
Zanahoria	32	12	20
Haba verde	9	0	9
Ahuyamín (Sakata)	14	0	14
Lechuga Batavia	40	13	27
Remolacha	28	7	21
Ajo	17	0	17
Coliflor	26	3	23
Apio	33	6	27
Brócoli	25	1	24
Pepino cohombro	38	1	37
Habichuela	41	1	40

Fuente: DANE, SIPSA

* Información correspondiente al conteo de mercados del mes de enero

Nota: el total incluye mercados que no registraron variación

En contraste, subieron las cotizaciones de la habichuela, el pepino cohombro, el brócoli, el apio y la coliflor.

Se incrementaron los precios mayoristas de la habichuela, debido a la menor producción en Girón (Santander), Marinilla, El Santuario (Antioquia), Ocaña, Ábrego, Pamplonita (Norte de Santander), Fusagasugá (Cundinamarca), Cajamarca e Ibagué (Tolima). El anterior comportamiento se registró en 40 de los 41 mercados en los que se vendió. En Cali el alza fue del 59,88% y el kilo se vendió a \$3.858.

1.2 Frutas frescas

En enero de 2024, en comparación con diciembre, subieron las cotizaciones mayoristas del tomate de árbol, el mango Tommy, la uva Isabella, el lulo y la granadilla.

Gráfico 4. Producto al alza (tomate de árbol)
Enero 2023 – 2024



Gráfico 5. Producto a la baja (manzana verde importada)
Enero 2023 – 2024



Fuente: DANE, SIPSA

Aumentaron las cotizaciones del tomate de árbol debido a que se contrajo la oferta de fruta de primera calidad procedente de Santa Rosa de Osos, San Vicente Ferrer, Yarumal Marinilla (Antioquia), Pamplona, Silos, Chitagá (Norte de Santander), Cabrera, Fusagasugá, Quetame, Ubaque, Fômeque y San Bernardo (Cundinamarca). Lo anterior se registró en 42 de los 46 mercados en los que se comercializó este mes. En Bucaramanga el kilo se negoció a \$1.877, un 33,40% más que en el mes anterior.

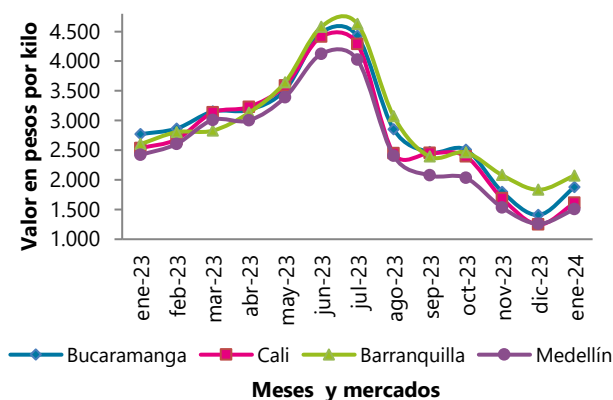
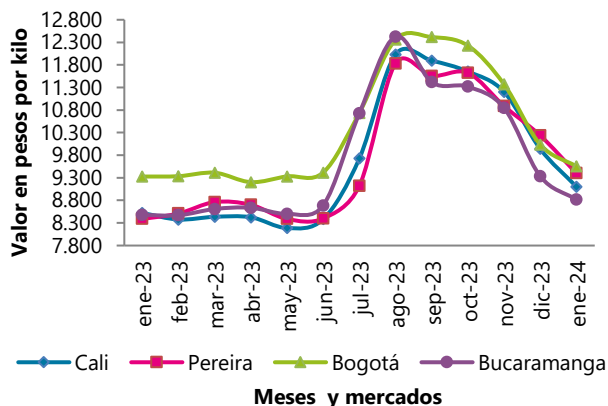
De igual forma subió la cotización del mango Tommy y esto se debió a la reducción de las cosechas en Espinal, Chicoral, San Luis (Tolima), Rivera (Huila), Anapoima, Apulo y La Mesa (Cundinamarca). Lo anterior se registró en 31 de los 34 mercados donde se vendió este mes. En Medellín se registró la mayor alza con 36,55% y el kilo se negoció a \$2.563.

**Cuadro 2. Mercados en los que bajaron y subieron los precios de las frutas frescas
Enero 2024**

Producto	Mercados*		
	Total	Bajó	Subió
Tomate de árbol	46	4	42
Mango Tommy	34	3	31
Uva Isabela	28	0	28
Lulo	37	5	32
Granadilla	26	0	26
Pera importada	28	1	27
Piña gold	30	2	28
Naranja Valencia	23	0	23
Patilla	25	1	24
Aguacate papelillo	30	5	25
Guayaba pera	38	9	29
Manzana royal gala importada	30	5	25
Fresa	24	4	20
Uva red globe nacional	18	1	17
Mandarina Arrayana	14	0	14
Mandarina Oneco	14	0	14
Naranja Sweet	14	0	14
Papaya Maradol	29	8	21
Manzana roja importada	30	9	21
Naranja común	14	1	13
Mandarina común	17	3	14
Banano criollo	37	23	13
Melón Cantalup	25	19	6
Kiwi	19	17	2
Limón Tahití	31	24	7
Manzana verde importada	35	31	4

Fuente: DANE, SIPSA

* Información correspondiente al conteo de mercados del mes de enero

Nota: el total incluye mercados que no registraron variación

En cambio, en enero en comparación con diciembre, bajaron los precios de la manzana verde importada, el limón Tahití y el kiwi.

Cayó el precio de la manzana verde importada, esta vez en 31 de los 35 mercados en que se comercializó. Lo anterior se dio pues hubo un mayor abastecimiento de la fruta desde Chile, Estados Unidos y Argentina. En Cali se presentó la mayor reducción con 8,42%, ofreciéndose el kilo a \$9.102.

1.3 Tubérculos, raíces y plátanos

En enero de 2024, frente a diciembre, cayeron los precios mayoristas de las papas criolla limpia, parda pastusa y superior, el plátano hartón verde y la arracacha amarilla.

Gráfico 6. Producto a la baja (papa criolla limpia)

Enero 2023 – 2024



Gráfico 7. Producto al alza (arracacha blanca)

Enero 2023 – 2024

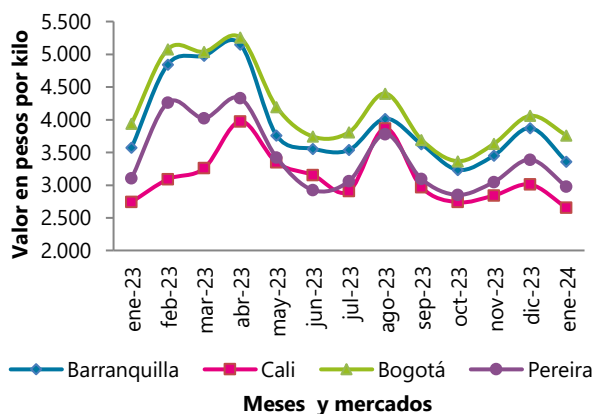
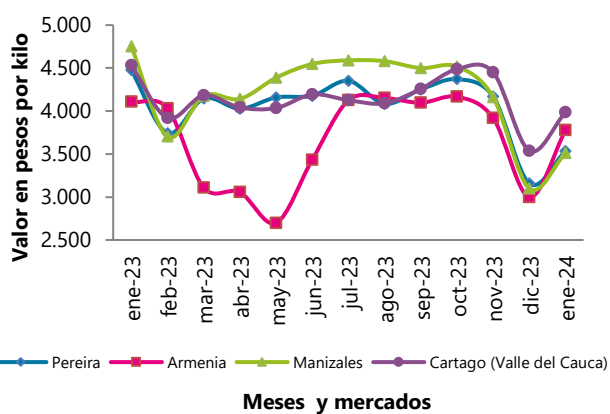

Fuente: DANE, SIPSA

En el caso de la papa criolla limpia, por ejemplo, el descenso de la cotización mayorista se registró en 39 de los 44 mercados donde se vendió. Lo anterior se debió a que hubo un aumento en la producción en Marinilla, El Peñol, Granada, El Santuario (Antioquia), Simijaca, Chipaque, El Rosal (Cundinamarca), Santa Rosa de Viterbo, Samacá, Belén, Ventaquemada, Tunja (Boyacá), Pamplona, Silos (Norte de Santander) y Tuluá (Valle del Cauca). En Barranquilla se presentó la mayor reducción con 13,20%, ofreciéndose el kilo a \$3.361 en enero.

Así mismo, bajaron los precios del plátano hartón verde en 30 de los 37 mercados donde se vendió, ante el mayor ingreso desde Fuente de Oro, Granada, Acacías (Meta), donde se adelantaron las recolecciones para evitar daños por el clima seco; adicionalmente hubo más abastecimiento desde Santa Bárbara, Montebello, Abejorral (Antioquia), Acevedo (Huila), Palocabildo, Líbano, Rovira (Tolima), Saravena (Arauca) y Moñitos (Córdoba). En Cúcuta se presentó la mayor reducción con 19,05%, ofreciéndose el kilo a \$2.469 en enero.

**Cuadro 3. Mercados en los que bajaron y subieron los precios de los tubérculos, raíces y plátanos
Enero 2024**

Producto	Mercados*		
	Total	Bajó	Subió
Papa criolla limpia	44	39	5
Plátano hartón verde	37	30	7
Papa parda pastusa	15	15	0
Papa superior	14	14	0
Arracacha amarilla	20	15	5
Papa capira	28	19	9
Yuca criolla	15	12	3
Papa criolla sucia	8	8	0
Arracacha blanca	11	3	8

Fuente: DANE - SIPSA

* Información correspondiente al conteo de mercados del mes de enero

Nota: el total incluye mercados que no registraron variación

Únicamente subieron los precios mayoristas de la arracacha blanca. Este comportamiento se presentó en 8 de los 11 mercados en los que se comercializó. Según los comerciantes hubo menores recolecciones, por la finalización de cosechas, en El Dovio (Valle del Cauca), San Vicente de Ferrer, El Carmen de Viboral (Antioquia), Ipiales y Potosí (Nariño).

1.4 Granos y cereales, lácteos y huevos, cárnicos y procesados

1.4.1 Granos y cereales

En enero de 2024, frente a diciembre de 2023, subieron los precios de la lenteja importada, el arroz de primera y los frijoles cargamanto, tanto rojo como blanco.

Cuadro 4. Mercados en los que bajaron y subieron los precios de los granos y cereales Enero 2024

Producto	Mercados*		
	Total	Bajó	Subió
Lenteja importada	36	11	24
Arroz de primera	32	10	20
Fríjol cargamanto rojo	15	3	12
Fríjol cargamanto blanco	6	0	6
Cuchuco de maíz	14	9	3
Fríjol bolón	10	8	2
Maíz blanco trillado	29	20	8

Fuente: DANE, SIPSA

* Información correspondiente al conteo de mercados del mes de enero

Nota: el total incluye mercados que no registraron variación

Se incrementó la cotización mayorista de la lenteja importada, esta vez en 24 de los 36 mercados donde se negoció. Según los comerciantes, lo anterior se debió a que se redujo la oferta del cereal canadiense y a la mayor demanda a lo largo del mes. En Cali el kilo se ofreció a \$7.027 y el alza fue del 5,67% frente a diciembre de 2023.

1.4.2 Lácteos y huevos

En enero de 2024, frente a diciembre de 2023, cayeron los precios mayoristas de todos los tipos de huevos rojos.

Cuadro 5. Mercados en los que bajaron y subieron los precios de los lácteos y huevos Enero 2024

Producto	Mercados*		
	Total	Bajó	Subió
Huevo rojo A	24	24	0
Huevo rojo AA	24	23	1
Huevo rojo B	13	13	0
Huevo rojo extra	15	14	1
Leche en polvo	21	6	15
Queso costeño	24	7	17

Fuente: DANE, SIPSA

* Información correspondiente al conteo de mercados del mes de enero

Nota: el total incluye mercados que no registraron variación

En el caso del huevo rojo A su precio se redujo en los 24 mercados donde se negoció. Este comportamiento se debió a la mayor producción en Fredonia (Antioquia), Lebrija, Los Santos (Santander), Caloto (Cauca), Fosca, Fómeque y Cáqueza (Cundinamarca), a lo que se sumó la reducción en el precio de los alimentos concentrados para las aves. En Cartagena la unidad se comercializó a \$430, un 21,10% menos.

Gráfico 8. Producto a la baja en lácteos (huevo rojo A) Enero 2023 – 2024



Gráfico 9. Producto al alza en procesados (gelatina) Enero 2023 – 2024



Fuente: DANE, SIPSA

1.4.3 Carnes y pescados

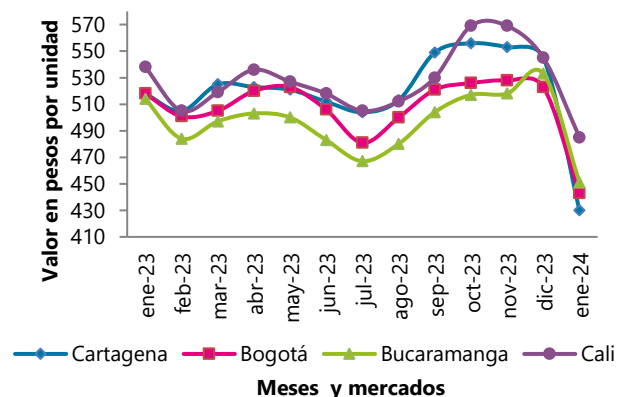
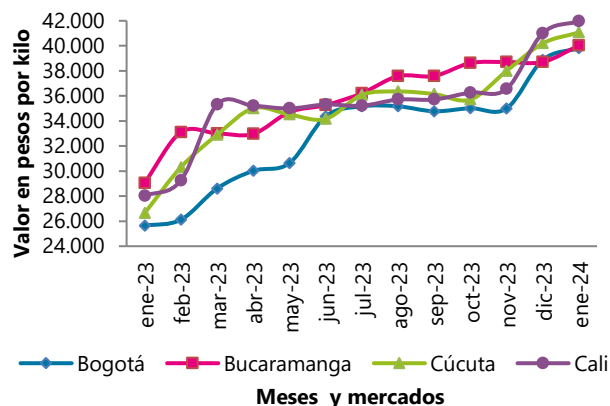
En enero de 2024, comparado con diciembre de 2023, se redujeron las cotizaciones mayoristas de algunos cortes de carne de res, como la falda y el lomo fino, así como las del filete congelado de salmón y la trucha corte mariposa.

Cuadro 6. Mercados en los que bajaron y subieron los precios de las carnes y los pescados Enero 2024

Producto	Mercados*		
	Total	Bajó	Subió
Carne de res, falda	22	15	3
Carne de res, lomo fino	25	17	6
Salmón, filete congelado	9	9	0
Trucha en corte mariposa	12	10	1
Carne de cerdo, costilla	27	16	8
Carne de res, muchacho	27	15	7
Pargo rojo entero congelado	8	8	0
Alas de pollo con costillar	21	6	14
Pollo entero fresco sin vísceras	13	2	11
Pechuga de pollo	30	6	21
Pierna pernil con rabadilla	26	5	20

Fuente: DANE, SIPSA

* Información correspondiente al conteo de mercados del mes de enero

Nota: el total incluye mercados que no registraron variación

Descendió el precio mayorista de la falda de res, pues hubo tanto un mayor ingreso como una menor demanda de este corte; llegó desde Antioquia y Nariño. Esta situación se registró en 15 de los 22 mercados donde se negoció. En Cúcuta el kilo se transó a \$24.042, 1,03% menos en comparación con diciembre.

1.4.4 Productos procesados

En enero subieron los precios mayoristas de la gelatina, el chocolate dulce, la salsa de tomate doy pack y las galletas saladas.

Cuadro 7. Mercados en los que bajaron y subieron los precios de los productos procesados Enero 2024

Producto	Mercados*		
	Total	Bajó	Subió
Gelatina	28	2	25
Chocolate dulce	20	0	20
Salsa de tomate doy pack	27	3	21
Galletas saladas	31	7	24
Panela redonda morena	19	2	17
Mayonesa doy pack	25	5	19
Jugo instantáneo (sobre)	24	5	18
Sal yodada	33	8	21
Café instantáneo	20	5	15
Chocolate amargo	13	2	10
Panela cuadrada blanca	15	3	11
Harina de trigo	33	20	12
Azúcar sulfitada	21	15	6
Margarina	22	15	6

Fuente: DANE, SIPSA

* Información correspondiente al conteo de mercados del mes de enero

Nota: el total incluye mercados que no registraron variación

Subió la cotización de la gelatina en 25 de los 28 mercados donde se vendió. La anterior situación se dio por los ajustes de precios de las casas comerciales. En Bucaramanga, el kilo se vendió a \$40.028 en enero, lo que representó un ascenso del 3,40% en comparación con diciembre de 2023.

2 RESULTADOS ANUALES

En enero se destacó en el grupo de las verduras y hortalizas la reducción en los precios mayoristas de la remolacha, la mayor variación se registró en Medellín con -69,41%. También se reducen los precios de la zanahoria, la mayor variación se registró en Bucaramanga, con -31,95%.

Así mismo, en este período se reducen las cotizaciones de la cebolla cabezona blanca, siendo el mercado de Bogotá donde se observó la mayor variación con -68,40%.

En cambio, aumentaron los precios de la lechuga Batavia y en el mercado de Bogotá se registró la mayor variación con 12,58%. También se incrementan los precios de la habichuela, siendo el mercado de Cúcuta, donde se registra el mayor aumento con un 53,04%.

**Cuadro 8. Variación porcentual anual de los precios de las hortalizas y verduras
Enero 2024**

Producto	Barranquilla	Bogotá	Bucaramanga	Cartagena	Cali	Cúcuta	Medellín	Pereira
Ahuyama	-	-9,01	23,30	-	-22,19	1,99	-18,94	6,62
Arveja verde en vaina	-0,83	-10,84	11,89	-	19,33	0,48	-52,24	-
Cebolla cabezona blanca	-56,43	-68,40	-66,31	-60,22	-51,84	-65,97	-66,49	-61,32
Cebolla junca	-34,27	-35,98	-55,43	-31,16	-26,02	-54,21	-25,71	-0,96
Chócolo mazorca	-	-17,58	-31,98	9,98	8,68	-4,69	-24,12	-
Habichuela	41,82	-11,05	36,44	50,86	-7,55	53,04	-6,08	-11,43
Lechuga Batavia	4,73	12,58	-4,52	8,40	-14,04	4,64	7,68	10,39
Pepino cohombro	-8,23	-9,69	-18,81	6,10	-8,39	-19,64	-20,43	-12,50
Pimentón	-15,45	-38,31	-49,16	-38,95	-47,53	-13,34	-48,47	-40,31
Remolacha	-19,41	-32,39	-27,41	-33,10	-24,55	-27,19	-69,41	-35,89
Tomate*	-10,08	-1,65	11,38	-2,56	-6,94	-14,11	-22,33	-13,82
Zanahoria	-29,58	-3,21	-31,95	-19,38	9,79	-23,90	24,06	-8,43

Fuente: DANE, SIPSA

*Variedad predominante en el mercado

- no es posible calcular la variación

En el grupo de las frutas frescas, aumentaron las cotizaciones mayoristas de la piña y la mayor variación se observó en Bucaramanga con 161,47%. Igualmente, el coco registró un incremento en los precios, siendo el mercado de Bogotá donde se presentó el mayor aumento con un 66,01%.

Así mismo, se incrementan los precios de la mora de Castilla; las mayores alzas se registran en Bucaramanga, donde las cotizaciones suben en un 44,76%. También, se incrementan las cotizaciones mayoristas de la mandarina; el incremento más importante se registró en Bogotá, donde los precios suben en un 41,60%.

En cambio, cayeron los precios del tomate de árbol; la reducción más importante se presentó en Medellín con 37,85%.

**Cuadro 9. Variación porcentual anual de los precios de las frutas frescas
Enero 2024**

Producto	Barranquilla	Bogotá	Bucaramanga	Cartagena	Cali	Cúcuta	Medellín	Pereira
Aguacate papelillo	-	42,33	-	-	45,43	-	31,70	-
Banano*	-38,06	4,87	3,91	-	10,25	-4,29	8,28	2,21
Coco	12,15	66,01	-	13,76	49,72	-	17,83	40,44
Granadilla	-	26,98	17,95	-	8,89	-	15,64	25,12
Guayaba pera	34,08	78,49	32,27	14,58	79,97	45,26	8,00	29,67
Limón Tahití	-46,15	-41,07	-60,16	-42,72	-32,35	-47,17	-54,46	-35,19
Lulo	-17,92	-8,66	-19,35	-13,01	-14,94	-4,27	-25,15	-20,41
Mandarina*	-0,59	41,60	5,09	-	28,40	21,16	19,68	37,78
Mango Tommy	17,56	10,97	36,16	-	18,33	-	41,60	36,93
Manzana verde importada	-	2,41	4,00	8,82	6,88	24,67	-0,06	12,09
Maracuyá	0,06	-1,72	-17,61	-	-5,20	-13,50	-7,23	-10,74
Mora de Castilla	28,56	19,52	44,76	30,63	24,07	44,13	7,39	8,42
Naranja Valencia	-	-3,40	-10,63	-	-4,42	8,25	-24,95	-28,78
Papaya Maradol	-	-41,49	-44,08	-45,30	-37,98	-26,26	-17,49	-31,84
Piña *	93,13	66,69	161,47	64,08	78,51	103,20	60,10	64,54
Tomate de árbol	-20,33	-36,21	-32,24	-36,75	-36,40	26,23	-37,85	-26,47

Fuente: DANE, SIPSA

*Variedad predominante en el mercado

- no es posible calcular la variación

En el grupo de los tubérculos, raíces y plátanos, en enero de 2024, en comparación con enero de 2023, se registró una reducción en las cotizaciones del plátano hartón verde; en Bogotá se observó la mayor caída con 54,71%.

También, se reducen las cotizaciones de la papa negra, la mayor variación en los precios se presentó en la ciudad de Cúcuta con 37,87%. De la misma forma caen las cotizaciones de la yuca, siendo el mercado de Cali, donde se registran las mayores reducciones en los precios con 57,86%.

También, bajo el precio de la papa criolla; la mayor reducción se presentó en Medellín, donde los precios registraron una variación de 42,13%.

**Cuadro 10. Variación porcentual anual de los precios de los tubérculos
Enero 2024**

Producto	Barranquilla	Bogotá	Bucaramanga	Cartagena	Cali	Cúcuta	Medellín	Pereira
Arracacha*	-	-43,20	-18,42	-	-33,11	-15,61	-65,75	-21,11
Papa negra*	-30,20	-27,89	-33,52	-28,99	-33,47	-37,87	-32,06	-33,75
Papa criolla	-5,93	-4,59	-27,62	-3,13	-3,24	-31,71	-42,13	-3,10
Plátano hartón verde	-47,23	-54,71	-46,38	-53,19	-29,45	-49,64	-28,23	-36,58

Yuca* -38,93 -40,39 -35,08 -29,90 -57,86 -42,01 -46,65 -55,70

Fuente: DANE, SIPSA

*Variedad predominante en el mercado

-: no es posible calcular la variación

3 COMPARACIÓN ANUAL DE LOS RESULTADOS

3.1 Enero 2019 vs enero 2024

Tanto en enero de 2024 como en enero de 2019 subieron las cotizaciones de las frutas, principalmente del tomate de árbol, el mango Tommy, la uva Isabela y la granadilla. En el caso del tomate de árbol, se dio una reducción en el abastecimiento desde Antioquia, Norte de Santander y Cundinamarca.

Cuadro 11. Numero de mercados en los que bajaron y subieron los precios de las frutas Enero (2019 – 2024)

Producto	Enero de 2019		Enero de 2024	
	Mercados		Mercados	
	Bajan	Suben	Bajan	Suben
Tomate de árbol	22	26	4	42
Mango Tommy	1	36	3	31
Uva Isabela	2	27	0	28
Granadilla	1	31	0	26
Pera importada	1	33	1	27
Piña gold	6	22	2	28
Naranja Valencia	5	23	0	23
Patilla	5	20	1	24
Manzana royal gala importada	0	34	5	25
Mandarina Arrayana	3	16	0	14
Mandarina Oneco	0	11	0	14
Naranja Sweet	0	12	0	14
Papaya Maradol	10	24	8	21

Fuente: DANE, SIPSA

3.2 Enero 2023 vs enero 2024

Tanto en enero de 2024 como en enero de 2023 aumentaron los precios de las frutas, principalmente del tomate de árbol, el mango Tommy, la uva Isabela y el lulo. En el caso del tomate de árbol, se registró una reducción del ingreso de la fruta oriunda de Antioquia y Cundinamarca.

Cuadro 12. Numero de mercados en los que bajaron y subieron los precios de las frutas Enero (2023 – 2024)

Producto	Enero de 2023		Enero de 2024	
	Mercados		Mercados	
	Bajan	Suben	Bajan	Suben
Tomate de árbol	0	46	4	42
Mango Tommy	3	32	3	31
Uva Isabela	9	18	0	28
Lulo	3	34	5	32
Granadilla	3	20	0	26
Pera importada	0	29	1	27
Piña gold	6	23	2	28
Naranja Valencia	1	23	0	23
Patilla	8	16	1	24
Aguacate papelillo	12	20	5	25
Manzana royal gala importada	3	27	5	25
Fresa	9	13	4	20
Mandarina Arrayana	2	14	0	14
Mandarina Oneco	0	14	0	14
Naranja Sweet	0	14	0	14
Papaya Maradol	0	29	8	21

Fuente: DANE, SIPSA

4 LO QUE MÁS SUBE Y MÁS BAJA*

Lo que más sube	Lo que más baja
Bogotá	
Verduras: berenjena, brócoli, pepino cohombro, habichuela, coles Frutas: guayaba pera, mandarina Arrayana, tangelo, granadilla Tubérculos: yuca llanera Otros: jugo instantáneo (sobre), arveja verde seca importada	Verduras: cebolla cabezona roja, tomate larga vida, pimentón Frutas: mora de Castilla, manzana nacional, aguacate Hass, kiwi Tubérculos: papas superior, parda pastusa y criolla limpia y sucia Otros: camarón tití precocido seco, pargo rojo entero congelado
Medellín	
Verduras: berenjena, brócoli, pepino cohombro, habichuela, coliflor Frutas: maracuyá antioqueño, mandarina Oneco, limón mandarino Tubérculos: plátano comino Otros: quesos doble crema y campesino, frijol cargamanto rojo	Verduras: repollo blanco, arveja verde en vaina, pimentón verde Frutas: manzanas nacional y verde importada, kiwi, pitahaya, coco Tubérculos: arracacha blanca, plátano hartón verde Eje Cafetero Otros: queso cuajada, costilla de cerdo, maíz amarillo en cáscara
Bucaramanga	
Verduras: pepino cohombro, ahuyamín (Sakata), habichuela, apio Frutas: tangelo, mandarina común, naranja Valencia, pitahaya, lulo Tubérculos: papa única Otros: mayonesa doy pack, salsa de tomate doy pack	Verduras: lechuga Batavia, tomate riñón, cebolla junca, pimentón Frutas: manzana verde importada, limón común, kiwi, guanábana Tubérculos: plátano hartón verde Otros: maíz pira, huevo rojo A y B
Cúcuta	
Verduras: pepino cohombro, chócolo mazorca, ajo, apio, espinaca Frutas: guayaba pera, piña perolera, naranja común, fresa, patilla Otros: frijol Zaragoza, chocolate dulce, maíz pira	Verduras: pimentón, zanahoria, cebollas cabezona roja y puerro Frutas: papaya Maradol, mango Tommy, limón común, curuba Tubérculos: yuca criolla, papas criolla limpia y superior Otros: harina precocida de maíz, huevo rojo AA, B, extra y A
Cali	
Verduras: chócolo mazorca, habichuela, pepino cohombro, brócoli Frutas: mandarinas Oneco y Arrayana, naranja Sweet, maracuyá Otros: bagre rayado entero congelado, espinazo de cerdo	Verduras: tomates larga vida y chonto, frijol verde cargamanto Frutas: limones común y Tahití, manzana verde importada, kiwi Tubérculos: papas suprema, capira y criolla limpia, yuca criolla Otros: bocachico importado congelado, azúcar sulfitada
Barranquilla	
Verduras: pepino cohombro, remolacha, habichuela, brócoli, coles Frutas: maracuyá valluno, mandarina común, mango de azúcar Otros: galletas saladas	Verduras: ajo importado, zanahoria, pimentón, tomate chonto Frutas: limón Tahití, bananos Urabá y criollo, coco Tubérculos: papa criolla limpia, yuca criolla, plátano hartón verde Otros: bocachico importado congelado
Pereira	
Verduras: pepino cohombro, berenjena, habichuela, espinaca, ajo Frutas: mangos Yulima y manzano, tangelo, mandarina Oneco Tubérculos: arracacha blanca, yuca ICA Otros: cabezas de pescado, frijol Uribe rosado, maíz blanco trillado	Verduras: tomate chonto, repollo blanco bogotano, pimentón Frutas: uva roja, coco, limón Tahití, manzana verde importada, kiwi Tubérculos: papas capira, rubí, parda pastusa y criolla limpia Otros: sal yodada, leche en polvo, lomitos de atún en lata
Armenia	
Verduras: pepino cohombro, brócoli, habichuela, remolacha Frutas: mangos manzano y Yulima, limones mandarino y Tahití Tubérculos: arracacha blanca Otros: panela redonda morena, quesos doble crema y costeño	Verduras: acelga, ahuyama, tomate chonto, rábano rojo Frutas: limón común, banano criollo, fresa, lulo Tubérculos: yuca ICA, papas criolla limpia, parda pastusa y suprema Otros: pastas alimenticias, fécula de maíz, sardinas en lata
Cartagena	
Verduras: pepino cohombro, brócoli, habichuela, ají topito dulce Frutas: naranja Valencia, mandarina común, mango Tommy, lulo Tubérculos: plátano hartón verde, ñame espinoso Otros: tilapia roja entera fresca, queso costeño, chocolate dulce	Verduras: zanahoria bogotana, pimentón, cebolla cabezona roja Frutas: manzana verde importada, limones Tahití y común Tubérculos: papa criolla limpia, yuca criolla Otros: costilla y lomo sin hueso de cerdo, huevo rojo AA y A

Fuente: DANE, SIPSA

*Enero de 2024 versus diciembre de 2023

5 INDICADORES DE CALIDAD

5.1 Indicador de cobertura

Este indicador permite definir la relación entre la cantidad de mercados programados frente a la cantidad de mercados reportados.

Está definido así:

$$IC = \left(\frac{\text{Fuentes reportadas}}{\text{Fuentes programadas}} \right) \times 100$$

Donde:

- Fuentes reportadas hace referencia al número total de fuentes que brindaron información en el mes.
- Fuentes programadas es el número total de fuentes programadas en el mes

Es necesario tener en cuenta que una fuente puede tener más de una programación según sus días de mercado.

Para el mes de enero de 2024 se tiene:

$$IC = \left(\frac{721}{721} \right) \times 100 = 100\%$$

Por tanto, se tiene como resultado una cobertura del 100% para SIPSA_P para el mes de enero.

FICHA METODOLÓGICA

El componente de precios mayoristas del Sistema de Información de Precios y Abastecimiento del Sector Agropecuario – SIPSA_P- es una operación estadística por muestreo no probabilístico.

Objetivo general: generar información continua sobre el comportamiento de los precios de venta mayorista de una canasta de alimentos en mercados mayoristas del país, para la toma de decisiones de los diferentes actores del sector agropecuario.

Objetivos específicos: 1. Recolectar información que permita identificar los hechos y factores que inciden en el comportamiento de los precios de venta mayorista de los productos agroalimentarios. 2. Proporcionar información oportuna sobre los precios mayoristas y su variación porcentual a través de publicaciones periódicas, con el fin de cubrir las necesidades de información de los diferentes agentes.

Alcance temático: corresponde a la captura de datos, procesamiento, análisis y difusión de la información del precio de venta mayorista promedio generado a través de los boletines diarios, semanales y mensuales y las series históricas disponibles en la página web del DANE. Todos los precios reportados incluyen el impuesto de valor agregado (IVA).

Universo de estudio: está constituido por una canasta de productos alimenticios frescos y procesados del sector agropecuario que se comercializan en forma mayorista en el país.

Población objetivo: está conformada por el conjunto de productos de la canasta de alimentos del SIPSA_P, que se comercializan en los mercados mayoristas de las principales ciudades del país.

Unidad de observación: corresponden a los productos alimenticios frescos y procesados del sector agropecuario que conforman la canasta de SIPSA_P y que se comercializan en los mercados mayoristas del país. También se incluyen el arroz y sus subproductos en los molinos activos y la panela.

Unidad de muestreo: corresponde a los puntos de venta en los mercados mayoristas, los mercados de panela, las bodegas de venta de granos y productos procesados, los molinos de arroz y los puntos de venta de frigoríficos, en los cuales se transan en forma mayorista los productos relacionados en la canasta de alimentos del SIPSA_P.

Unidad de análisis: corresponde a los productos de la canasta de alimentos del SIPSA_P y que ingresan a los mercados mayoristas definidos en esta operación estadística.

Marco: al ser una encuesta por muestreo no probabilístico se realiza una selección no aleatoria de la muestra para caracterizar el conjunto de las unidades de observación.

Fuentes: corresponden a los mercados mayoristas y las bodegas de venta de granos y productos procesados de las principales ciudades del país, los mercados de panela, los molinos de arroz activos y los puntos de venta de frigoríficos, en donde se transan en forma mayorista los productos alimenticios que componen la canasta de alimentos.

Cobertura geográfica: corresponde a los municipios o ciudades donde se ubican los mercados mayoristas en los que se recolecta información de precios mayoristas de la canasta de alimentos, así como los molinos activos de los municipios arroceros.

Método de recolección: La recolección de información se realiza inicialmente por medio de formularios diseñados para obtener información por producto. En las centrales de abastos y plazas de mercado la información se toma a través de entrevista directa.

Desagregación temática: La información se presenta en tablas que incluyen los resultados de la operación estadística, de acuerdo con la siguiente desagregación: 1. Grupo de alimentos, 2. Mercado mayorista. Las tablas con el precio promedio de venta mayorista y su variación porcentual se muestran según el grupo de alimento, producto y mercado mayorista.

Desagregación geográfica: la información se presenta por los mercados mayoristas, relacionando la ciudad a la cual pertenece.



Si requiere información adicional, contáctenos a través del correo
contacto@dane.gov.co

Departamento Administrativo Nacional de Estadística (DANE)
Bogotá D.C., Colombia

www.dane.gov.co