

# Sistema de Información de Precios y Abastecimiento del Sector Agropecuario (SIPSA\_P)

## Noviembre de 2023

**Gráfico 1. Comportamiento de los precios mayoristas del tomate de árbol Noviembre 2022 – noviembre 2023**

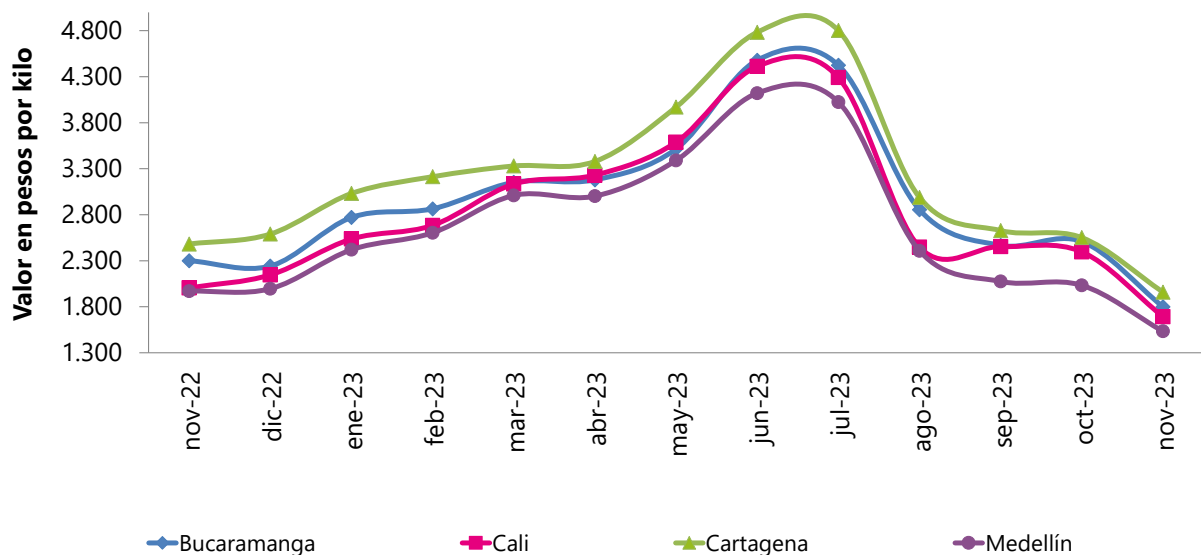

Fue:

- Introducción
- Variación mensual en noviembre de 2023
- Resultados año corrido
- Resultados anuales
- Comparación resultados noviembre
- Indicadores de calidad
- Ficha metodológica

## INTRODUCCIÓN

El Sistema de Información de Precios y Abastecimiento del Sector Agropecuario -SIPSA-, cuenta con tres componentes: precios mayoristas, abastecimiento de alimentos e insumos y factores asociados a la producción.

El componente de precios mayoristas tiene por objeto la recolección, el análisis y la difusión de la información de las cotizaciones que se capturan en los principales mercados mayoristas del país.

El SIPSA busca analizar el comportamiento de los precios a través del seguimiento de los mercados nacionales y regionales, así como de la identificación y el análisis de los factores y hechos económicos que determinan y afectan los precios a lo largo de la cadena de comercialización.

El sistema toma la información de precios mayoristas de alimentos frescos y procesados, en más de 60 mercados, en los días y horas de mayor movimiento en cada uno de ellos. El SIPSA recoge información para una canasta de cerca de 400 productos clasificada en ocho grandes grupos así: verduras y hortalizas; frutas frescas; tubérculos, raíces y plátanos; granos y cereales; huevos y lácteos; carnes; pescados; y productos procesados.

# 1 VARIACIÓN MENSUAL DE LOS PRECIOS MAYORISTAS DE LOS ALIMENTOS EN NOVIEMBRE DE 2023

Para noviembre, en comparación con octubre, bajaron las cotizaciones mayoristas de las verduras y hortalizas, las frutas frescas, los tubérculos, raíces y plátanos y los granos y cereales. En cambio, subieron los precios de los lácteos y huevos, las carnes y los pescados y los procesados.

## 1.1 Verduras y hortalizas<sup>1</sup>

Para noviembre, en comparación con octubre, cayeron los precios mayoristas de la habichuela, la cebolla cabezona blanca, el tomate chonto y el pepino cohombro, entre otros productos.

**Gráfico 2. Producto a la baja (habichuela)**  
Noviembre 2022 - 2023

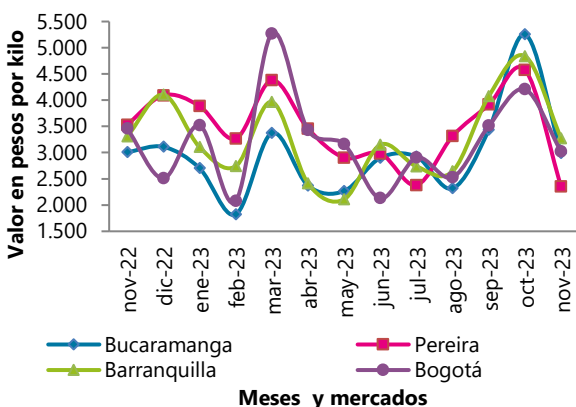

**Gráfico 3. Producto al alza (pimentón)**  
Noviembre 2022 - 2023

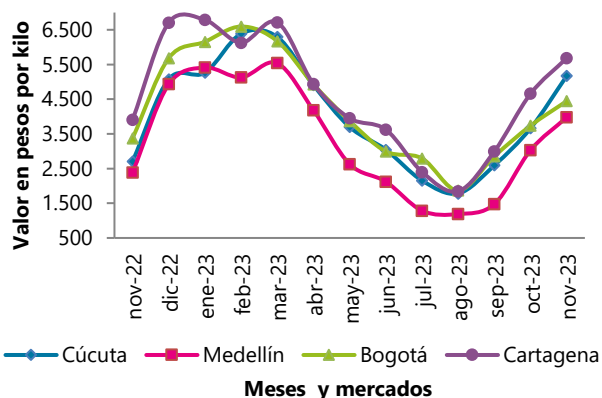

Fuente: DANE, SIPSA

Descendió el precio mayorista de la habichuela, esta vez en 40 de los 41 mercados donde se vendió. Lo anterior se debió a las mayores recolecciones en Páramo, Socorro (Santander), Arbeláez, Fusagasugá, Pasca (Cundinamarca), El Santuario, Marinilla, San Vicente Ferrer, El Carmen de Viboral, Sonsón (Antioquia), El Dovio (Valle del Cauca), Tinjacá, Buenavista, Santa Sofía y Sutamarchán (Boyacá). En Pereira la reducción fue del 48,63%, ofreciéndose el kilo a \$2.350.

<sup>1</sup> La información de precios de todos los productos reportados por el SIPSA está publicada en las series históricas que se encuentran en la página web del DANE, en el siguiente link:  
<https://www.dane.gov.co/index.php/servicios-al-ciudadano/servicios-informacion/sipsa>

Por segundo mes consecutivo descendió la cotización de la cebolla cabeza blanca, esta vez en los 31 mercados donde se ofreció, pues se contó con una mayor oferta del bulbo desde Duitama, Chiquinquirá, Tunja, Toca, Samacá, Sáchica y Sogamoso (Boyacá). En Bucaramanga el kilo se negoció a \$2.175, un 15,93% menos que en el mes anterior.

**Cuadro 1. Mercados en los que bajaron y subieron los precios de las hortalizas y verduras  
Noviembre 2023**

Producto	Mercados*		
	Total	Bajó	Subió
Habichuela	41	40	0
Cebolla cabeza blanca	31	31	0
Tomate chonto	29	29	0
Pepino cohombro	38	30	8
Cebolla cabeza roja	13	13	0
Cebolla junca Aquitania	13	13	0
Ajo	17	14	3
Repollo blanco	32	21	11
Repollo verde	8	8	0
Tomate larga vida	8	8	0
Chócolo mazorca	35	13	21
Espinaca	22	6	14
Remolacha	28	10	18
Zanahoria larga vida	9	0	9
Fríjol verde en vaina	18	4	14
Pepino de rellenar	10	0	10
Brócoli	25	6	19
Fríjol verde cargamanto	23	3	20
Arveja verde en vaina	33	5	27
Ahuyama	28	1	25
Lechuga Batavia	40	5	35
Pimentón	43	2	41

Fuente: DANE, SIPSA

\* Información correspondiente al conteo de mercados del mes de noviembre

Nota: el total incluye mercados que no registraron variación

En contraste, subieron las cotizaciones del pimentón, la lechuga Batavia, la ahuyama y la arveja verde en vaina.

Se incrementaron los precios mayoristas del pimentón, por tercer mes consecutivo, debido a la finalización de cosechas en Cajamarca, Ibagué (Tolima), Girón (Santander), Marinilla, San Vicente Ferrer, El Peñol (Antioquia), Ocaña, Ábrego, Los Patios y Pamplonita (Norte de Santander). El anterior comportamiento se registró en 41 de los 43 mercados en los que se vendió. En Cúcuta el alza fue del 41,21% y el kilo se vendió a \$5.174.

## 1.2 Frutas frescas

En noviembre, en comparación con octubre, cayeron las cotizaciones mayoristas del tomate de árbol, el mango Tommy, los limones Tahití y común y la manzana royal gala importada.

**Gráfico 4. Producto a la baja (tomate de árbol)**  
Noviembre 2022 – 2023

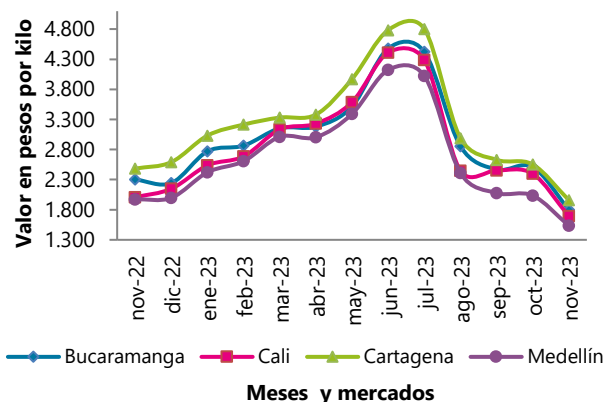

**Gráfico 5. Producto al alza (mora de Castilla)**  
Noviembre 2022 – 2023

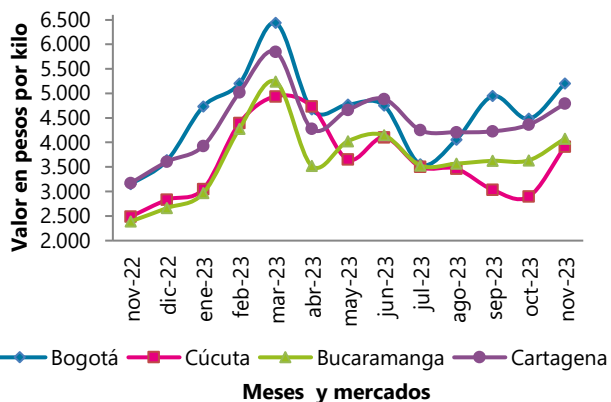

Fuente: DANE, SIPSA

Cayó el precio del tomate de árbol, esta vez en 44 de los 46 mercados en que se comercializó. Lo anterior obedeció a que se contó con una mayor cantidad de producto de primera calidad oriundo de Tibaná, Nuevo Colón, Ramiriquí, Jenesano (Boyacá), San Bernardo, Silvania (Cundinamarca), Santa Rosa de Osos, El Santuario, San Pedro de los Milagros, Sonsón, Guarne (Antioquia), Sibundoy (Putumayo) y Córdoba (Nariño). En Cali se presentó la mayor reducción con 29,38%, ofreciéndose el kilo a \$1.692.

De igual forma descendió la cotización del mango Tommy y esto se debió a la salida de cosechas en Tocaima, Anolaima, Anapoima, Apulo (Cundinamarca), El Espinal (Tolima), Socorro (Santander), Ayapel (Córdoba), Anzá (Antioquia) y Ciénaga (Magdalena). Lo anterior se registró en 32 los 33 mercados donde se vendió este mes. En Bucaramanga se registró la mayor caída con 53,90% y el kilo se negoció a \$3.938.

**Cuadro 2. Mercados en los que bajaron y subieron los precios de las frutas frescas  
Noviembre 2023**

Producto	Mercados*		
	Total	Bajó	Subió
Tomate de árbol	46	44	2
Mango Tommy	33	32	1
Limón Tahití	30	29	1
Manzana royal gala importada	30	28	1
Piña gold	30	28	2
Limón común	27	26	1
Papaya Maradol	30	27	3
Lulo	38	30	7
Patilla	26	23	1
Manzana roja importada	30	25	5
Pera importada	31	25	5
Uva red globe nacional	18	18	0
Mandarina Arrayana	16	16	0
Manzana verde importada	34	25	9
Naranja Valencia	24	20	4
Naranja común	15	15	0
Naranja Sweet	14	14	0
Guanábana	22	17	4
Guayaba pera	38	25	12
Mandarina común	17	15	2
Mandarina Oneco	14	13	1
Uva importada	11	11	0
Melón Cantalup	23	6	17
Banano criollo	37	7	28
Mora de Castilla	36	7	29

Fuente: DANE, SIPSA

\* Información correspondiente al conteo de mercados del mes de noviembre

Nota: el total incluye mercados que no registraron variación

En cambio, en noviembre en comparación con octubre, subieron los de la mora de Castilla, el banano criollo y el melón Cantalup.

Aumentaron las cotizaciones de la mora de Castilla ante la reducción de la producción en los municipios de Rangonvalia, Cucutilla (Norte de Santander), La Ceja, La Unión (Antioquia), Lebrija, Piedecuesta (Santander), Cabrera, San Bernardo (Cundinamarca), Paipa, Arcabuco y Sotaquirá (Boyacá). Lo anterior se registró en 29 de los 36 mercados en los que se comercializó este mes. En Cúcuta el kilo se negoció a \$3.909, un 35,12% más que en el mes anterior.

### 1.3 Tubérculos, raíces y plátanos

En noviembre, frente a octubre, cayeron los precios mayoristas las papas única, parda pastusa, superior y capira, la arracacha amarilla y las yucas criolla e ICA.

**Gráfico 6. Producto al alza (papa única)**  
Noviembre 2022 – 2023

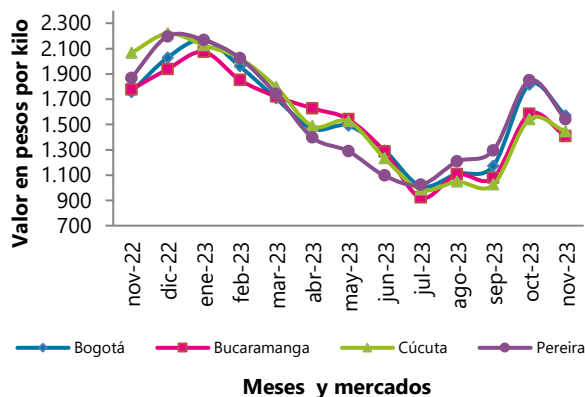

**Gráfico 7. Producto a la baja (papa criolla limpia)**  
Noviembre 2022 – 2023

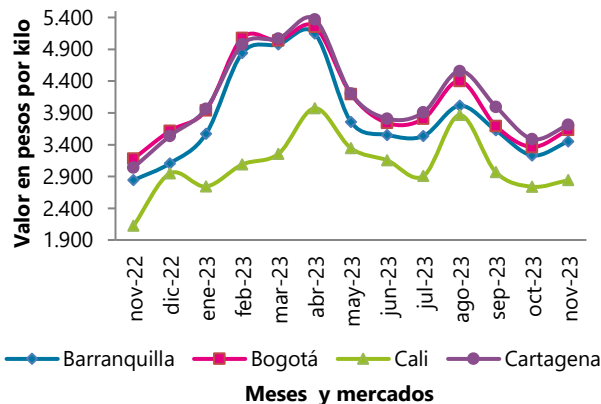

Fuente: DANE, SIPSA

En el caso de la papa única, por ejemplo, el descenso de la cotización mayorista se registró en los 21 mercados donde se vendió. Lo anterior se debió al inicio de las recolecciones en Facatativá, Villapinzón, Villa de San Diego de Ubaté (Cundinamarca), Guaca (Santander), Tunja (Boyacá), Ipiales, Pasto (Nariño), Totoró y Puracé (Cauca).

Así mismo, bajaron los precios de la papa parda pastusa en 15 de los 16 mercados donde se vendió, ante la mayor producción en los cultivos establecidos en Cundinamarca, Santander, Boyacá, Nariño y Norte de Santander.

**Cuadro 3. Mercados en los que bajaron y subieron los precios de los tubérculos, raíces y plátanos  
Noviembre 2023**

Producto	Mercados*		
	Total	Bajó	Subió
Papa única	21	21	0
Papa parda pastusa	16	15	1
Papa superior	14	14	0
Arracacha amarilla	20	16	4
Papa capira	28	20	8
Yuca criolla	16	13	2
Yuca ICA	15	13	2
Papa rubí	8	8	0
Arracacha blanca	11	9	2
Papa nevada	9	8	1
Plátano hartón verde	40	16	24
Papa criolla limpia	44	17	27

Fuente: DANE - SIPSA

\* Información correspondiente al conteo de mercados del mes de noviembre

Nota: el total incluye mercados que no registraron variación

En contraste, subieron los precios mayoristas de la papa criolla limpia y el plátano hartón verde.

Aumentó la cotización mayorista de la papa criolla limpia, esta vez en 27 de los 44 mercados en los que se comercializó. Según los comerciantes, esto se debió a que están finalizando las cosechas en Marinilla, El Carmen de Viboral, La Unión (Antioquia), Tunja (Boyacá), Mutiscua, Pamplona, Cácula (Norte de Santander), Une, Chipaque, Quetame, Ubaque, Fosca, Usme y Cáqueza (Cundinamarca). En Bogotá presentó la mayor alza con 7,96%, ofreciéndose el kilo a \$3.633 en noviembre.



## 1.4 Granos y cereales, lácteos y huevos, cárnicos y procesados

### 1.4.1 Granos y cereales

En noviembre, frente a octubre de 2023, cayeron los precios del maíz blanco trillado, el frijol cargamanto rojo y el cuchuco de maíz.

**Cuadro 4. Mercados en los que bajaron y subieron los precios de los granos y cereales  
Noviembre 2023**

Producto	Mercados*		
	Total	Bajó	Subió
Maíz blanco trillado	29	22	7
Frijol cargamanto rojo	16	13	3
Cuchuco de maíz	14	11	2
Frijol bolón	10	9	1
Arroz de primera	33	12	20
Lenteja importada	36	13	22

Fuente: DANE, SIPSA

\* Información correspondiente al conteo de mercados del mes de noviembre

Nota: el total incluye mercados que no registraron variación

Por tercer mes consecutivo descendió la cotización mayorista del maíz blanco trillado, esta vez en 22 de los 29 mercados donde se negoció. Según los comerciantes, lo anterior se debió a que se contó con mayor presencia de producto de primera calidad desde las zonas de cultivo establecidas en Valencia, Cereté, Tierralta (Córdoba), María la Baja (Bolívar), San Onofre (Sucre) y Espinal (Tolima). En Pereira el kilo se ofreció a \$2.505 y la reducción fue del 12,11% frente a octubre de 2023.

## 1.4.2 Lácteos y huevos

En noviembre, frente a octubre de 2023, aumentaron los precios mayoristas de los quesos costeño, doble crema, campesino y cuajada.

**Cuadro 5. Mercados en los que bajaron y subieron los precios de los lácteos y huevos  
Noviembre 2023**

Producto	Mercados*		
	Total	Bajó	Subió
Queso costeño	24	1	23
Queso doble crema	19	3	14
Queso campesino	19	3	13
Queso cuajada	18	4	13

Fuente: DANE, SIPSA

\* Información correspondiente al conteo de mercados del mes de noviembre

Nota: el total incluye mercados que no registraron variación

En el caso del queso costeño su precio se incrementó en 23 de los 24 mercados donde se negoció. Este comportamiento se debió a la mayor demanda del producto y a la menor disponibilidad de leche para procesar en Arboletes, Montería, Tierralta, Chinú, Sahagún (Córdoba), San Juan Nepomuceno, El Carmen de Bolívar, Calamar (Bolívar), Corozal, San Marcos, Tolú y Majagual (Sucre). En Bogotá la unidad se comercializó a \$21.183, un 15,01% más.

**Gráfico 8. Producto al alza en lácteos (queso costeño)**

Noviembre 2022 – 2023

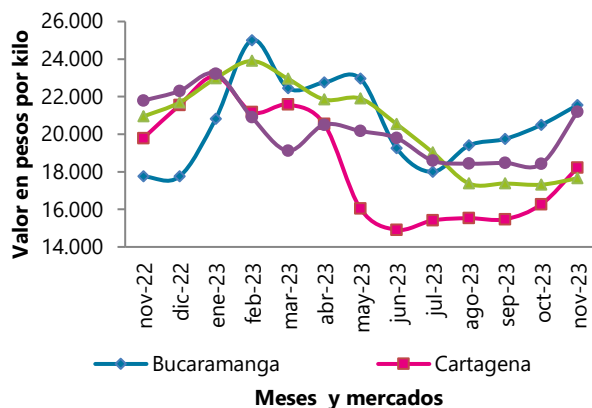

Fuente: DANE, SIPSA

**Gráfico 9. Producto a la baja en procesados (chocolate dulce)**

Noviembre 2022 – 2023

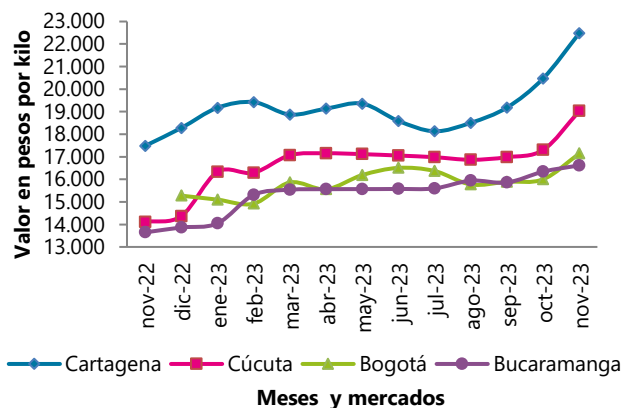

### 1.4.3 Carnes y pescados

En noviembre, comparado con octubre de 2023, se incrementaron las cotizaciones mayoristas de algunos cortes de carne de cerdo, como el lomo de cerdo con sin hueso, el brazo con hueso y el pernil sin hueso.

**Cuadro 6. Mercados en los que bajaron y subieron los precios de las carnes y los pescados  
Noviembre 2023**

Producto	Mercados*		
	Total	Bajó	Subió
Carne de cerdo, lomo sin hueso	27	3	20
Carne de cerdo, brazo con hueso	11	1	9
Carne de cerdo, pernil sin hueso	23	5	13
Carne de res, costilla	24	6	13
Carne de res, sobrebarriga	29	8	15
Pierna pernil con rabadilla	26	19	7

Fuente: DANE, SIPSA

\* Información correspondiente al conteo de mercados del mes de noviembre

Nota: el total incluye mercados que no registraron variación

Aumentó el precio mayorista del lomo de cerdo sin hueso pues hubo un incremento en el precio de cerdo en pie, ante la proximidad de las festividades de fin de año que hacen que la demanda se incremente. Esta situación se registró en 20 de los 27 mercados donde se negoció. En Cartagena el kilo se transó a \$18,450, 3,30% más en comparación con octubre.

### 1.4.4 Productos procesados

En noviembre subieron los precios mayoristas del chocolate dulce, el azúcar sulfitada, la panela cuadrada morena y la gelatina.

**Cuadro 7. Mercados en los que bajaron y subieron los precios de los productos procesados  
Noviembre 2023**

Producto	Mercados*		
	Total	Bajó	Subió
Chocolate dulce	20	1	19
Azúcar sulfitada	23	3	20
Panela cuadrada morena	27	5	21
Gelatina	28	7	21
Sal yodada	33	8	22
Salsa de tomate doy pack	27	5	19
Azúcar refinada	18	3	14
Galletas dulces redondas con crema	11	0	11
Panela redonda morena	19	4	15
Sardinas en lata	23	16	7
Aceite vegetal mezcla	27	20	6
Harina de trigo	33	23	8
Harina precocida de maíz	32	24	8

Fuente: DANE, SIPSA

\* Información correspondiente al conteo de mercados del mes de noviembre

Nota: el total incluye mercados que no registraron variación

Subió la cotización del chocolate dulce en 19 de los 20 mercados donde se vendió. La anterior situación se dio como respuesta al gravamen para los alimentos ultraprocesados. En Cúcuta, el kilo se vendió a \$19.031 en noviembre, lo que representó un ascenso del 9,97% en comparación con octubre de 2023.

## 2 RESULTADOS AÑO CORRIDO

En noviembre, se destacó en el grupo de las verduras y hortalizas la reducción en los precios mayoristas de la remolacha, siendo el mercado de Bogotá donde se observó la mayor reducción en el precio con un 62,19%. También, disminuyeron los precios de la cebolla cabezona blanca; en el mercado de Bogotá se registró la mayor reducción con -61,67%.

Igualmente caen los precios de la arveja verde en vaina, las mayores variaciones se registraron en la ciudad de Cali con -50,22%.

También se reducen los precios de la cebolla junca, la mayor variación se registró en Cali con -49,07%. De la misma forma el pepino cohombro reduce sus cotizaciones siendo el mercado de Cartagena donde se presentan las mayores caídas con un 34,51%.

**Cuadro 8. Variación porcentual año corrido de los precios de las hortalizas y verduras  
Noviembre 2023**

Producto	Barranquilla	Bogotá	Bucaramanga	Cartagena	Cali	Cúcuta	Medellín	Pereira
Ahuyama	-	1,79	0,22	-	-3,64	-3,09	-8,60	8,75
Arveja verde en vaina	6,06	-43,63	-32,64	-	-50,22	-32,93	-45,89	-
Cebolla cabezona blanca	-55,12	-61,67	-47,14	-55,21	-53,23	-55,89	-60,94	-57,54
Cebolla junca	-27,67	-36,26	-28,62	-23,77	-49,07	-22,26	-23,20	-26,47
Chócolo mazorca	-	-40,66	-17,90	9,85	33,89	-9,77	-2,74	-
Habichuela	-15,48	20,27	-3,76	-11,33	22,16	-11,87	-32,98	-42,53
Lechuga Batavia	7,57	-12,78	-18,13	9,53	-20,12	-31,56	-9,73	15,95
Pepino cohombro	-29,25	-20,97	-18,40	-34,51	-32,47	-9,26	-26,03	-23,38
Pimentón	-8,85	-21,73	-8,08	-15,25	4,03	1,91	-19,31	-19,84
Remolacha	-47,07	-62,19	-45,91	-50,95	-47,56	-57,37	-52,15	-47,29
Tomate*	-6,71	-5,48	7,63	2,59	-10,46	18,60	-14,71	0,12
Zanahoria	-31,19	-33,47	-31,96	-26,77	-33,26	-46,31	-56,57	-34,21

Fuente: DANE, SIPSA

\*Variedad predominante en el mercado

- no es posible calcular la variación

En el grupo de las frutas frescas, aumentaron los precios del mango Tommy, el incremento más importante se registró en Cali donde las cotizaciones se incrementan en un 127,75%.

De la misma forma suben las cotizaciones mayoristas de la piña; el incremento más importante se presentó en Cúcuta con 110,24%. Igualmente, subieron los precios de la mora de Castilla, la mayor variación se observó en Medellín con 64,55%.

También, se incrementan las cotizaciones mayoristas del coco; el aumento más importante se registró en Bogotá, donde los precios suben en un 70,42%. Así mismo la mandarina registró un

incremento en los precios, siendo el mercado de Cúcuta donde se presentó el mayor aumento con un 46,30%.

**Cuadro 9. Variación porcentual año corrido de los precios de las frutas frescas  
Noviembre 2023**

Producto	Barranquilla	Bogotá	Bucaramanga	Cartagena	Cali	Cúcuta	Medellín	Pereira
Aguacate papelillo	-	18,36	-	-	12,05	-	12,79	-
Banano*	-58,33	3,29	10,36	-	7,42	-6,21	9,25	6,23
Coco	33,71	70,42	-	31,88	50,75	-	31,37	54,91
Granadilla	-	-2,30	5,13	-	1,92	-	7,31	3,50
Guayaba pera	15,97	-5,48	-26,18	4,59	25,84	-15,61	-20,96	12,44
Limón Tahití	-5,79	33,33	4,83	2,88	29,35	15,67	7,04	19,51
Lulo	-0,33	-5,68	-7,93	-1,21	3,49	3,90	-13,48	3,20
Mandarina*	7,75	15,36	-13,23	-	5,73	46,30	-22,86	-13,35
Mango Tommy	116,65	85,01	123,37	-	127,75	-	123,29	117,05
Manzana verde importada	-	21,36	29,93	33,90	34,83	25,84	21,63	30,66
Maracuyá	0,76	14,98	3,80	-	7,36	19,92	-7,07	1,21
Mora de Castilla	26,42	43,05	53,16	32,74	61,94	38,13	64,55	29,74
Naranja*	-	-27,52	-36,35	-	-31,06	-1,59	-14,28	-23,88
Papaya*	-	-38,14	-35,31	-34,87	-23,59	-11,86	-6,78	-12,73
Piña *	75,46	71,67	107,57	69,31	67,59	110,24	37,39	41,25
Tomate de árbol	-8,16	-27,94	-19,76	-24,36	-21,16	25,04	-23,20	-2,66

Fuente: DANE, SIPSA

\*Variedad predominante en el mercado

- no es posible calcular la variación

En el grupo de los tubérculos, raíces y plátanos, en noviembre de 2023, en comparación con diciembre de 2022, se registró una reducción en las cotizaciones de la papa negra, en Cartagena se observó la mayor variación con -29,12%

**Cuadro 10. Variación porcentual año corrido de los precios de los tubérculos  
Noviembre 2023**

Producto	Barranquilla	Bogotá	Bucaramanga	Cartagena	Cali	Cúcuta	Medellín	Pereira
Arracacha*	-	-38,21	-5,52	-	-12,31	-12,91	-56,70	-3,30
Papa negra*	-25,59	-13,72	-20,20	-29,12	-17,77	-26,39	-22,88	-20,13
Papa criolla	11,13	0,44	-5,52	4,95	-3,59	-14,81	-25,87	1,09
Plátano hartón verde	-12,95	-46,75	-34,27	-46,87	-4,26	-35,07	-13,86	-7,88
Yuca*	-10,84	-45,66	-39,73	-11,08	-54,52	-33,15	-32,96	-58,96

Fuente: DANE, SIPSA

\*Variedad predominante en el mercado

-: no es posible calcular la variación

Disminuyeron las cotizaciones de la yuca, la mayor variación en los precios se presentó en la ciudad de Pereira con -58,96%. Así mismo, bajó el precio del plátano hartón verde; el mayor descenso se presentó en Cartagena, donde los precios cayeron 46,87%.

### 3 RESULTADOS ANUALES

En noviembre se destacó en el grupo de las verduras y hortalizas la reducción en los precios mayoristas de la remolacha, la mayor variación se registró en Bucaramanga con -64,16%. También se reducen los precios de la zanahoria, la mayor variación se registró en Medellín, con -51,84%.

Así mismo, en este período se reducen las cotizaciones de la cebolla cabezona blanca, siendo el mercado de Medellín donde se observó la mayor variación con -42,67%.

En cambio, aumentaron los precios de la lechuga Batavia y en el mercado de Bogotá se registró la mayor variación con 61,65%. También se incrementan los precios del tomate, siendo el mercado de Pereira, donde se registra el mayor aumento con un 65,67%.

**Cuadro 11. Variación porcentual anual de los precios de las hortalizas y verduras  
Noviembre 2023**

Producto	Barranquilla	Bogotá	Bucaramanga	Cartagena	Cali	Cúcuta	Medellín	Pereira
Ahuyama	-	-6,55	10,77	-	-3,33	-1,13	-10,87	7,97
Arveja verde en vaina	15,71	-43,66	-30,69	-	-40,61	-28,03	-40,43	-
Cebolla cabezona blanca	-34,51	-46,64	-26,40	-37,58	-37,68	-38,66	-42,67	-37,88
Cebolla junca	-2,50	-9,51	-4,30	1,27	-30,61	-5,30	-26,20	29,00
Chócolo mazorca	-	3,47	-7,49	2,13	-3,13	-6,35	1,25	-
Habichuela	-4,41	-12,67	-0,50	3,34	0,87	-13,50	-37,62	-33,41
Lechuga Batavia	44,19	61,65	-9,43	46,10	32,73	-1,01	38,69	36,79
Pepino cohombro	35,15	42,07	13,81	14,35	29,37	27,44	52,09	29,26
Pimentón	25,07	31,91	65,79	45,63	80,10	91,35	66,90	39,41
Remolacha	-45,85	-59,95	-64,16	-52,57	-47,36	-59,21	-60,43	-48,99
Tomate*	40,83	43,24	72,28	42,93	48,98	58,45	52,15	65,67
Zanahoria	-13,30	-19,18	-19,45	-11,94	-11,76	-26,69	-51,84	-18,97

Fuente: DANE, SIPSA

\*Variedad predominante en el mercado

- no es posible calcular la variación

En el grupo de las frutas frescas, aumentaron las cotizaciones mayoristas de la piña y la mayor variación se observó en Bucaramanga con 106,11%. Igualmente, el coco registró un incremento en los precios, siendo el mercado de Pereira donde se presentó el mayor aumento con un 80,95%.

Así mismo, se incrementan los precios de la manzana verde importada; las mayores alzas se registran en Cali, donde las cotizaciones suben en un 39,81%. También, se incrementan las cotizaciones mayoristas de la mora de Castilla; el incremento más importante se registró en Cali, donde los precios suben en un 97,94%.

En cambio, cayeron los precios del tomate de árbol; la reducción más importante se presentó en Bogotá con 29,94%.

**Cuadro 12. Variación porcentual anual de los precios de las frutas frescas  
Noviembre 2023**

Producto	Barranquilla	Bogotá	Bucaramanga	Cartagena	Cali	Cúcuta	Medellín	Pereira
Aguacate papelillo	-	32,66	-	-	21,64	-	23,32	-
Banano*	-55,18	-0,26	10,84	-	7,15	-3,43	14,32	9,10
Coco	33,93	68,58	-	38,60	53,99	-	65,00	80,95
Granadilla	-	3,23	10,48	-	-7,98	-	14,08	8,27
Guayaba pera	18,66	-16,80	0,68	3,45	-1,75	-4,80	-15,70	8,48
Limón Tahití	-17,33	23,44	-3,58	0,00	-1,35	-14,18	-29,34	-21,85
Lulo	-7,16	2,63	-6,33	-6,78	-8,30	-3,60	-13,16	-9,91
Mandarina*	14,08	13,25	-7,59	-	15,98	13,52	-14,76	2,40
Mango Tommy	77,40	52,31	69,45	-	77,65	-	85,98	89,27
Manzana verde importada	-	20,94	34,64	38,16	39,81	34,42	24,97	35,61
Maracuyá	1,71	6,47	9,51	-	8,26	35,96	-12,76	7,34
Mora de Castilla	45,54	65,18	70,51	50,95	97,94	57,11	90,74	29,19
Naranja Valencia	-	-17,35	-6,70	-	-23,33	-2,32	-9,80	-4,72
Papaya Maradol	-	-40,96	-23,06	-30,84	-26,96	-9,05	-12,10	-15,89
Piña *	95,66	72,95	106,11	60,57	40,22	106,02	52,18	45,40
Tomate de árbol	-7,35	-29,94	-21,78	-21,07	-15,61	18,70	-22,18	-14,42

Fuente: DANE, SIPSA

\*Variedad predominante en el mercado

- no es posible calcular la variación

En el grupo de los tubérculos, raíces y plátanos, en noviembre de 2023, en comparación con noviembre de 2022, se registró una reducción en las cotizaciones del plátano hartón verde; en Cartagena se observó la mayor caída con 42,22%.

También, se reducen las cotizaciones de la papa negra, la mayor variación en los precios se presentó en la ciudad de Cúcuta con 22,71%. De la misma forma caen las cotizaciones de la yuca, siendo el mercado de Cali, don se registran las mayores reducciones en los precios con 54,50%.

En cambio, subió el precio de la papa criolla; el mayor aumento se presentó en Cali, donde los precios registraron una variación de 33,65%.

**Cuadro 13. Variación porcentual anual de los precios de los tubérculos  
Noviembre 2023**

Producto	Barranquilla	Bogotá	Bucaramanga	Cartagena	Cali	Cúcuta	Medellín	Pereira
Arracacha*	-	-39,22	8,70	-	-12,48	-9,35	-53,00	-1,30
Papa negra*	-19,42	-5,58	-7,93	-18,86	-5,22	-22,71	-4,70	-7,29
Papa criolla	21,41	14,25	-1,32	22,10	33,65	-11,76	-18,81	15,60
Plátano hartón verde	-6,22	-33,04	-19,07	-42,22	6,62	-28,77	-1,39	11,27
Yuca*	-24,65	-57,11	-32,87	-20,67	-54,50	-33,15	-39,49	-63,95



Fuente: DANE, SIPSA

\*Variedad predominante en el mercado

-: no es posible calcular la variación

## 4 COMPARACIÓN ANUAL DE LOS RESULTADOS

### 4.1 Noviembre 2019 vs noviembre 2023

Tanto en noviembre de 2023 como en noviembre de 2019 cayeron las cotizaciones de las verduras, principalmente de la habichuela, la cebolla cabezona blanca y el tomate chonto. En el caso de la habichuela, se dio un mayor abastecimiento desde Santander, Antioquia, Cundinamarca y Boyacá.

**Cuadro 14. Numero de mercados en los que bajaron y subieron los precios de las verduras Noviembre (2019 – 2023)**

Producto	Noviembre de 2019		Noviembre de 2023	
	Mercados		Mercados	
	Bajan	Suben	Bajan	Suben
Habichuela	42	1	40	0
Cebolla cabezona blanca	31	0	31	0
Tomate chonto	31	0	29	0
Cebolla cabezona roja	6	5	13	0
Cebolla junca Aquitania	12	1	13	0
Ajo	12	4	14	3

Fuente: DANE, SIPSA

También descendieron las cotizaciones de las frutas, especialmente del tomate de árbol, el mango Tommy y los limones común y Tahití. En el caso del tomate de árbol, se registró la salida de cosechas en Antioquia, Cundinamarca, Huila, Valle del Cauca y Cauca.

**Cuadro 15. Numero de mercados en los que bajaron y subieron los precios de las frutas  
Noviembre (2019 – 2023)**

Producto	Noviembre de 2019		Noviembre de 2023	
	Mercados		Mercados	
	Bajan	Suben	Bajan	Suben
Tomate de árbol	34	14	44	2
Mango Tommy	33	0	32	1
Limón Tahití	26	3	29	1
Limón común	19	14	26	1
Papaya Maradol	30	4	27	3
Lulo	21	18	30	7
Patilla	21	4	23	1
Mandarina Arrayana	17	2	16	0
Manzana verde importada	26	12	25	9
Naranja Valencia	16	8	20	4
Naranja común	10	8	15	0
Naranja Sweet	8	4	14	0
Mandarina común	16	3	15	2

Fuente: DANE, SIPSA

De la misma forma, bajaron las cotizaciones de los tubérculos, especialmente de las papas única, parda pastusa y superior y la arracacha amarilla. En el caso de la papa única, la caída del precio estuvo motivado por la mayor oferta desde Nariño, Cundinamarca y Boyacá.

**Cuadro 16. Numero de mercados en los que bajaron y subieron los precios de los tubérculos  
Noviembre (2019 – 2023)**

Producto	Noviembre de 2019		Noviembre de 2023	
	Mercados		Mercados	
	Bajan	Suben	Bajan	Suben
Papa única	24	3	21	0
Papa parda pastusa	22	2	15	1
Papa superior	13	0	14	0
Arracacha amarilla	12	9	16	4
Papa capira	21	5	20	8

Yuca criolla	14	3	13	2
Yuca ICA	13	2	13	2

Fuente: DANE, SIPSA

## 4.2 Noviembre 2022 vs noviembre 2023

Tanto en noviembre de 2023 como en noviembre de 2022 cayeron las cotizaciones de las frutas, en especial del tomate de árbol, el mango Tommy y el limón Tahití. En el caso del tomate de árbol, se presentó una mayor disponibilidad del fruto oriundo de Cundinamarca, Boyacá y Antioquia.

**Cuadro 17. Numero de mercados en los que bajaron y subieron los precios de las frutas Noviembre (2022 – 2023)**

Producto	Noviembre de 2022		Noviembre de 2023	
	Mercados		Mercados	
	Bajan	Suben	Bajan	Suben
Tomate de árbol	34	14	44	2
Mango Tommy	33	0	32	1
Limón Tahití	26	3	29	1
Piña gold	1	27	28	2
Limón común	19	14	26	1
Papaya Maradol	30	4	27	3
Lulo	21	18	30	7
Uva red globe nacional	2	16	18	0
Mandarina Arrayana	17	2	16	0
Naranja Valencia	16	8	20	4
Naranja común	10	8	15	0
Mandarina común	16	3	15	2
Mandarina Oneco	12	1	13	1
Uva importada	8	4	11	0

Fuente: DANE, SIPSA

## 5 LO QUE MÁS SUBE Y MÁS BAJA\*

Lo que más sube	Lo que más baja
<b>Bogotá</b>	
Verduras: pepino de rellenar, brócoli, coliflor, lechuga Batavia Frutas: pera nacional, mora de Castilla, durazno nacional, pitahaya Tubérculos: papa criolla sucia y limpia Otros: basa entero congelado importado, queso costeño	Verduras: apio, tomates larga vida y chonto, habichuela, remolacha Frutas: mangos Tommy y común, mandarina Arrayana, limón Tahití Tubérculos: arracacha amarilla, plátano hartón verde, papa única Otros: filete congelado importado de basa
<b>Medellín</b>	
Verduras: frijol verde cargamanto, lechugas Batavia y cresa verde Frutas: melón Cantalup, limón mandarino, pitahaya, pera nacional Tubérculos: plátanos hartón maduro y verde, comino y guineo Otros: azúcar sulfitada, frijol cargamanto blanco	Verduras: tomate chonto regional, habichuela, pepino cohombro Frutas: mango Tommy, limones Tahití y común, tomate de árbol Tubérculos: papas nevada, criolla limpia y capira, arracacha blanca Otros: cazuela de mariscos (paquete), filete congelado de tilapia
<b>Bucaramanga</b>	
Verduras: lechugas Batavia y cresa verde, brócoli, pimentón Frutas: pitahaya, durazno nacional, mora de Castilla Otros: panela cuadrada morena y blanca	Verduras: habichuela, tomates Riogrande y riñón, cebolla junca Frutas: mango Tommy, limones común y Tahití, tomate de árbol Tubérculos: papas criolla limpia, única y parda pastusa, yuca criolla
<b>Cúcuta</b>	
Verduras: pimentón, ahuyama, lechuga Batavia, coliflor, brócoli Frutas: pitahaya, piña perolera, maracuyá, mora de Castilla, fresa Otros: maíz blanco trillado, chocolate dulce, galletas saladas	Verduras: cebolla cabezona roja, zanahoria, tomate chonto, apio Frutas: limón común, naranja común, guanábana, uva importada Tubérculos: papas criolla limpia y única, arracacha amarilla Otros: chatas de res, pechuga de pollo, bagre rayado entero fresco
<b>Cali</b>	
Verduras: ahuyama, frijol verde cargamanto, lechuga Batavia Frutas: melón Cantalup, kiwi, banano criollo Tubérculos: plátano hartón verde Otros: azúcar sulfitada, queso cuajada, almejas con concha	Verduras: repollo blanco, cebolla junca Tenerife, tomate chonto Frutas: mangos Tommy y común, limones Tahití y común, lulo Tubérculos: yuca ICA, papa única Otros: maíz blanco trillado, cuchuco de maíz
<b>Barranquilla</b>	
Verduras: lechuga Batavia, remolacha Frutas: banano criollo, piña perolera, mora de Castilla Tubérculos: papa criolla limpia Otros: mojarra lora entera congelada y fresca	Verduras: habichuela, tomates chonto y Riogrande bumangués Frutas: limón Tahití, banano Urabá, mangos Tommy y de azúcar Tubérculos: papa única, plátano hartón verde Otros: maíces blanco y amarillo trillados
<b>Pereira</b>	
Verduras: pimentón, frijol verde en vaina, lechuga Batavia, brócoli Frutas: melón Cantalup, pitahaya, aguacate papelillo Tubérculos: plátano hartón maduro y verde, papa criolla limpia Otros: pargo rojo entero congelado, maíz amarillo trillado, gelatina	Verduras: habichuela, pepino cohombro, cebolla junca, ajo Frutas: mangos manzano, Yulima y Tommy, limones Tahití y común Tubérculos: papas parda pastusa, rubí, única y capira, yuca ICA Otros: frijol bolón, maíz blanco trillado, cabezas de pescado
<b>Armenia</b>	
Verduras: lechuga Batavia, frijol verde en vaina, brócoli, coliflor Frutas: fresa, guayabas agria y pera, granadilla, melón Cantalup Tubérculos: plátano hartón maduro y verde, papa criolla limpia Otros: mayonesa doy pack, salsa de tomate doy pack, sal yodada	Verduras: habichuela, tomate chonto, repollo blanco, zanahoria Frutas: limón Tahití, mangos reina, manzano y Yulima, curuba Tubérculos: yuca ICA, papas parda pastusa y suprema Otros: manteca, azúcar sulfitada, frijol cargamanto rojo
<b>Cartagena</b>	
Verduras: lechuga Batavia, ají topito dulce, chócolo mazorca Frutas: mora de Castilla, manzana verde importada Tubérculos: papa criolla limpia Otros: galletas dulces redondas con crema, azúcar sulfitada	Verduras: habichuela, tomate chonto, cebolla cabezona roja Frutas: limones Tahití y común, tomate de árbol, mandarina común Tubérculos: plátano hartón verde, papa única, yuca criolla

Fuente: DANE, SIPSA

\*Noviembre de 2023 versus octubre de 2023



## 6 INDICADORES DE CALIDAD

### 6.1 Indicador de cobertura

Este indicador permite definir la relación entre la cantidad de mercados programados frente a la cantidad de mercados reportados.

Está definido así:

$$IC = \left( \frac{\text{Fuentes reportadas}}{\text{Fuentes programadas}} \right) \times 100$$

Donde:

- Fuentes reportadas hace referencia al número total de fuentes que brindaron información en el mes.
- Fuentes programadas es el número total de fuentes programadas en el mes

Es necesario tener en cuenta que una fuente puede tener más de una programación según sus días de mercado.

Para el mes de noviembre de 2023 se tiene:

$$IC = \left( \frac{738}{741} \right) \times 100 = 99,60\%$$

Por tanto, se tiene como resultado una cobertura del 100% para SIPSA\_P para el mes de noviembre.



## FICHA METODOLÓGICA

El componente de precios mayoristas del Sistema de Información de Precios y Abastecimiento del Sector Agropecuario – SIPSA\_P- es una operación estadística por muestreo no probabilístico.

**Objetivo general:** generar información continua sobre el comportamiento de los precios de venta mayorista de una canasta de alimentos en mercados mayoristas del país, para la toma de decisiones de los diferentes actores del sector agropecuario.

**Objetivos específicos:** 1. Recolectar información que permita identificar los hechos y factores que inciden en el comportamiento de los precios de venta mayorista de los productos agroalimentarios. 2. Proporcionar información oportuna sobre los precios mayoristas y su variación porcentual a través de publicaciones periódicas, con el fin de cubrir las necesidades de información de los diferentes agentes.

**Alcance temático:** corresponde a la captura de datos, procesamiento, análisis y difusión de la información del precio de venta mayorista promedio generado a través de los boletines diarios, semanales y mensuales y las series históricas disponibles en la página web del DANE. Todos los precios reportados incluyen el impuesto de valor agregado (IVA).

**Universo de estudio:** está constituido por una canasta de productos alimenticios frescos y procesados del sector agropecuario que se comercializan en forma mayorista en el país.

**Población objetivo:** está conformada por el conjunto de productos de la canasta de alimentos del SIPSA\_P, que se comercializan en los mercados mayoristas de las principales ciudades del país.

**Unidad de observación:** corresponden a los productos alimenticios frescos y procesados del sector agropecuario que conforman la canasta de SIPSA\_P y que se comercializan en los mercados mayoristas del país. También se incluyen el arroz y sus subproductos en los molinos activos y la panela.

**Unidad de muestreo:** corresponde a los puntos de venta en los mercados mayoristas, los mercados de panela, las bodegas de venta de granos y productos procesados, los molinos de arroz y los puntos de venta de frigoríficos, en los cuales se transan en forma mayorista los productos relacionados en la canasta de alimentos del SIPSA\_P.

**Unidad de análisis:** corresponde a los productos de la canasta de alimentos del SIPSA\_P y que ingresan a los mercados mayoristas definidos en esta operación estadística.

**Marco:** al ser una encuesta por muestreo no probabilístico se realiza una selección no aleatoria de la muestra para caracterizar el conjunto de las unidades de observación.

**Fuentes:** corresponden a los mercados mayoristas y las bodegas de venta de granos y productos procesados de las principales ciudades del país, los mercados de panela, los molinos de arroz activos y los puntos de venta de frigoríficos, en donde se transan en forma mayorista los productos alimenticios que componen la canasta de alimentos.

**Cobertura geográfica:** corresponde a los municipios o ciudades donde se ubican los mercados mayoristas en los que se recolecta información de precios mayoristas de la canasta de alimentos, así como los molinos activos de los municipios arroceros.

**Método de recolección:** La recolección de información se realiza inicialmente por medio de formularios diseñados para obtener información por producto. En las centrales de abastos y plazas de mercado la información se toma a través de entrevista directa.

**Desagregación temática:** La información se presenta en tablas que incluyen los resultados de la operación estadística, de acuerdo con la siguiente desagregación: 1. Grupo de alimentos, 2. Mercado mayorista. Las tablas con el precio promedio de venta mayorista y su variación porcentual se muestran según el grupo de alimento, producto y mercado mayorista.

**Desagregación geográfica:** la información se presenta por los mercados mayoristas, relacionando la ciudad a la cual pertenece.



Si requiere información adicional, contáctenos a través del correo  
[contacto@dane.gov.co](mailto:contacto@dane.gov.co)

Departamento Administrativo Nacional de Estadística (DANE)  
Bogotá D.C., Colombia

[www.dane.gov.co](http://www.dane.gov.co)