

Informe de Coyuntura Económica Regional Norte de Santander

IV TRIMESTRE DE 2000

CONVENIO INTERINSTITUCIONAL 111 (Abril de 2000)

BANCO DE LA REPUBLICA
Miguel Urrutia Montoya
Gerente General
Hernando Vargas Herrera
Subgerente de Estudios Económicos

DANE
Maria Eulalia Arteta Manrique
Directora
Jaime Obregón Puyana
Subdirector

o o o o o

COMITÉ DIRECTIVO NACIONAL

BANCO DE LA REPUBLICA
Carlos Varela Barrios
Director Unidad Técnica y de Programación Económica
Jorge Humberto Calderón Ramírez
Coordinador Centros Regionales Estudios Económicos

DANE
Carmen Elena Mercado Díaz
Directora Técnica del SNIE
Orlando Alfonso López Pérez
Coordinador General del ICER

o o o o o

COMITÉ DIRECTIVO REGIONAL

Diego Restrepo Alvarez
Banco de la República Sucursal Cúcuta
Jorge Fernando Reyes Peña
Director Regional Centro-Oriental DANE

o o o o o

COMITÉ EDITORIAL REGIONAL

Banco de la República

Amilcar Mojica Pimiento
Mery E. Aponte Mariño

DANE

Rodrigo Jiménez Pájaro
Jorge Alfonso Marles Parodi

Cámara de Comercio

Pedro Sayago Rojas
Andrea Robayo

SENA

Luis Quiroga Corzo
Magliore Sepúlveda P.

DIAN

Edgar Homero Alvarado Escalante
Gonzalo Gutiérrez Rojas

Planeación Departamental

Alejandro Canal Lindarte
Blanca Borda Torres

Marzo de 2001

EL INFORME DE COYUNTURA ECONOMICA REGIONAL, como documento de análisis de los principales fenómenos socioeconómicos de la provincia Colombiana, es un instrumento de gran utilidad para los diferentes estamentos económicos, los investigadores del país, los gremios y los usuarios de la información económica en general; facilita la comprensión de estos temas y permite a los administradores locales, el conocimiento oportuno y veraz de la información estadística territorial.

Para el Banco de la República y el DANE, reviste especial importancia presentar a la comunidad económica del país este documento, que ha de servir de apoyo para la planeación, la evaluación y la toma de decisiones a nivel territorial.

Concedores de la necesidad de información en esa materia, el Banco de la República y el DANE, celebraron un convenio de cooperación técnica en el marco del Sistema Nacional de Información Estadística –SNIE, con el fin de apoyar la producción de información económica coyuntural, en forma adecuada, normalizada, oportuna y confiable, y propiciar su difusión y consulta a través de los bancos de datos existentes en el territorio nacional de los diferentes medios de comunicación.

En el ámbito local, se han sumado al esfuerzo del Banco y el DANE en clara mancomunidad de intereses, entidades como la Cámara de Comercio, el SENA, la DIAN y la Oficina de Planeación Departamental, consolidándose así la capacidad de lograr el propósito múltiple que se persigue con la publicación.

CONTENIDO

	INDICADORES ECONOMICOS NACIONALES TRIMESTRALES	3
1.	INDICADORES GENERALES	4
1.1	Precios. Índice de Precios al Consumidor	4
1.3	Empleo	8
1.4	Movimiento de Sociedades	11
1.5	Tasa de Cambio	18
2.	COMERCIO EXTERIOR	19
2.1	Exportaciones	19
2.2	Importaciones	22
3.	MONETARIOS Y FINANCIEROS	25
3.1	Financieros	25
5.	SECTOR REAL	30
5.1	Agricultura	31
5.2	Ganadería	33
5.8	Construcción	36
5.8.1	Licencias	36
5.8.2	Índice de Costos de la Construcción de Vivienda	38
5.12	Transporte	40
5.12.1	Transporte Urbano de Pasajeros	40
5.15	Sectores Sociales	42
5.15.1	Recaudo de Aporte SENA – Regional Norte de Santander	42
5.15.2	Formación Profesional SENA – Regional Norte de Santander	44
5.15.3	Categorización de los Municipios	47
	Anexo	49

INDICADORES ECONOMICOS TRIMESTRALES-NACIONALES

Indicadores Económicos	1999				2000			
	I	II	III	IV	I	II	III	IV
Precios								
IPC (Variación % anual)	13.51	8.96	9.33	9.23	9.73	9.68	9.2	8.75
IPC (Variación % corrida)	4.92	6.55	7.76	9.23	5.39	6.98	7.73	8.75
IPP (Variación % anual)	9.44	6.06	10.91	12.71	13.68	15.63	12.92	11.04
IPP (Variación % corrida)	3.8	4.89	9.97	12.71	4.69	7.62	10.18	11.04
Tasas de Interés								
Tasa de interés pasiva nominal (% efectivo anual)	29.6	19.65	18.69	17.38	11.23	11.71	12.54	13.10
Tasa de interés activa nominal (% efectivo anual)	38.8	29.81	26.55	26.49	24.59	24.04	27.00	29.71
Producción, Salarios y Empleo								
Crecimiento del PIB (Variación acumulada corrida real %)	-5.66	-6.24	-5.36	-4.29	2.41	2.92	2.98	n.d.
Índice de Producción Real de la Industria Manufacturera								
Total nacional con trilla de café (Variación acumulada corrida real %)	-19.30	-19.01	-16.57	-13.50	6.48	8.18	10.10	9.62
Total nacional sin trilla de café (Variación acumulada corrida real %)	-20.60	-19.79	-16.83	-13.53	9.07	10.52	11.59	10.56
Índice de Salarios Real de la Industria Manufacturera								
Total nacional con trilla de café (Variación acumulada corrida real %)	-0.11	2.39	3.51	4.39	5.39	4.08	3.96	3.86
Total nacional sin trilla de café (Variación acumulada corrida real %)	-0.05	2.44	3.54	4.42	5.39	4.09	3.98	3.88
Tasa de empleo siete áreas metropolitanas (%)	50.12	50.41	50.57	52.33	50.94	50.76	51.54	51.89
Tasa de desempleo siete áreas metropolitanas (%)	19.51	19.88	20.06	17.98	20.29	20.43	20.52	19.69
Agregados Monetarios y Crediticios								
Base monetaria (Variación % anual)	-6.3	-1.9	6.3	40.7	3.5	16.2	5.0	10.0
M3 más bonos (Variación % anual)	7.0	5.0	4.6	6.5	2.8	1.6	3.3	2.7
Cartera neta en moneda legal (Variación % anual)	4.6	1.1	-0.2	-0.9	-4.4	-6.5	-7.6	-7.5
Cartera neta en moneda extranjera (Variación % anual)	-0.6	-3.7	-16.2	-27.5	-26.4	-26.3	-28.6	-20.0
Índice de la Bolsa de Bogotá	910.16	982.84	929.39	997.72	958.53	762.82	749.23	712.77
Sector Externo								
Balanza de Pagos								
Cuenta corriente (US\$ millones)	-380	87	150	81	-4	-8	124	n.d.
Cuenta corriente (% del PIB)	-1.7	0.4	0.7	0.4	-0.02	-0.04	0.63	n.d.
Cuenta de capital y financiera (US\$ millones)	701	-159	-567	-70	-22	-3	32	n.d.
Cuenta de capital y financiera (% del PIB)	3.1	-0.7	-2.8	-0.3	-0.10	-0.02	0.16	n.d.
Comercio Exterior de bienes y servicios								
Exportaciones de bienes y servicios (US\$ millones)	2,943	3,341	3,663	3,919	3,697	3,779	4,042	n.d.
Exportaciones de bienes y servicios (Variación % anual)	-7.1	-4.8	9.8	15.4	25.6	3.2	3.2	n.d.
Importaciones de bienes y servicios (US\$ millones)	3,147	3,221	3,274	3,709	3,432	3,533	3,587	n.d.
Importaciones de bienes y servicios (Variación % anual)	-31.1	-29.8	-25.6	-1.4	9.1	7.9	-3.3	n.d.
Tasa de Cambio								
Nominal (Promedio mensual \$ por dólar)	1550.15	1693.99	1975.64	1888.46	1956.25	2120.17	2213.76	2186.21
Devaluación nominal (% anual)	12.92	27.08	29.63	21.51	27.26	23.5	9.67	18.97
Real (1994=100 promedio)	97.37	106.08	120.15	110.85	110.23	118.44	120.68	119.2
Devaluación real (% anual)	1.21	12.78	17.09	7.09	13.20	11.65	0.45	7.53
Finanzas Públicas								
Ingresos Gobierno Nacional Central (% del PIB)	14.5	13.1	13.3	12.3	15.2	13.5	14.3	10.7
Pagos Gobierno Nacional Central (% del PIB)	17.9	19.5	17.3	21.4	18.8	19.1	17.1	26.1
Déficit(-)/Superávit(+) del Gobierno Nacional Central (% del PIB)	-3.4	-6.5	-4.0	-9.1	-3.6	-5.6	-2.8	-15.4
Ingresos del sector público no financiero (% del PIB)	35.3	33.3	33.3	33.4	35.3	33.0	n.d.	n.d.
Pagos del sector público no financiero (% del PIB)	33.8	37.5	36.8	42.6	34.6	35.9	n.d.	n.d.
Déficit(-)/Superávit(+) del sector público no financiero (% del PIB)	1.4	-4.2	-3.5	-9.2	0.7	-2.9	n.d.	n.d.
Saldo de la deuda del Gobierno Nacional (% del PIB)	21.8	24.5	27.9	29.4	28.6	32.7	35.0	n.d.

1. INDICADORES GENERALES

1.1. Precios

Índice de Precios al Consumidor

Índice de precios al consumidor
Índice y variación mensual, año corrido y doce meses
Total nacional y Cúcuta - Año 1.999 - 2.000

Base: diciembre 1998=100

Período	Nacional				Cúcuta			
	Índice	Variación %			Índice	Variación %		
		Mensual	Año Corrido	12 Meses		Mensual	Año Corrido	12 Meses
1999								
Enero	102.21	2.21	2.21	17.18	101.52	1.52	1.52	19.57
Febrero	103.94	1.70	3.94	15.38	103.41	1.86	3.41	17.50
Marzo	104.92	0.94	4.92	13.51	104.36	0.92	4.36	13.39
Abril	105.74	0.78	5.74	11.17	105.48	1.07	5.48	11.25
Mayo	106.25	0.48	6.25	9.98	105.94	0.44	5.94	9.99
Junio	106.55	0.28	6.55	8.96	106.72	0.73	6.72	9.41
Julio	106.88	0.31	6.88	8.78	107.43	0.67	7.43	9.59
Agosto	107.41	0.50	7.41	9.28	108.14	0.67	8.14	10.31
Septiembre	107.76	0.33	7.76	9.33	108.16	0.01	8.16	9.96
Octubre	108.14	0.35	8.14	9.32	108.49	0.31	8.49	10.02
Noviembre	108.66	0.48	8.66	9.65	109.00	0.47	9.00	9.96
Diciembre	109.23	0.53	9.23	9.23	109.96	0.88	9.96	9.96
2000								
Enero	110.64	1.29	1.29	8.25	111.38	1.29	1.29	9.71
Febrero	113.19	2.30	3.62	8.89	115.02	3.27	4.60	11.22
Marzo	115.12	1.71	5.39	9.73	116.56	1.34	6.00	11.68
Abril	116.27	1.00	6.44	9.96	118.06	1.29	7.37	11.93
Mayo	116.88	0.52	7.00	10.00	119.06	0.85	8.28	12.39
Junio	116.85	-0.02	6.98	9.68	119.12	0.05	8.33	11.62
Julio	116.81	-0.04	6.94	9.29	119.49	0.31	8.67	11.23
Agosto	117.18	0.32	7.27	9.10	119.96	0.40	9.10	10.93
Septiembre	117.68	0.43	7.73	9.20	120.36	0.33	9.46	11.28
Octubre	117.86	0.15	7.90	8.99	120.72	0.30	9.79	11.28
Noviembre	118.24	0.33	8.25	8.82	121.16	0.36	10.19	11.16
Diciembre	118.79	0.46	8.75	8.75	121.53	0.31	10.53	10.53

Fuente: Dane

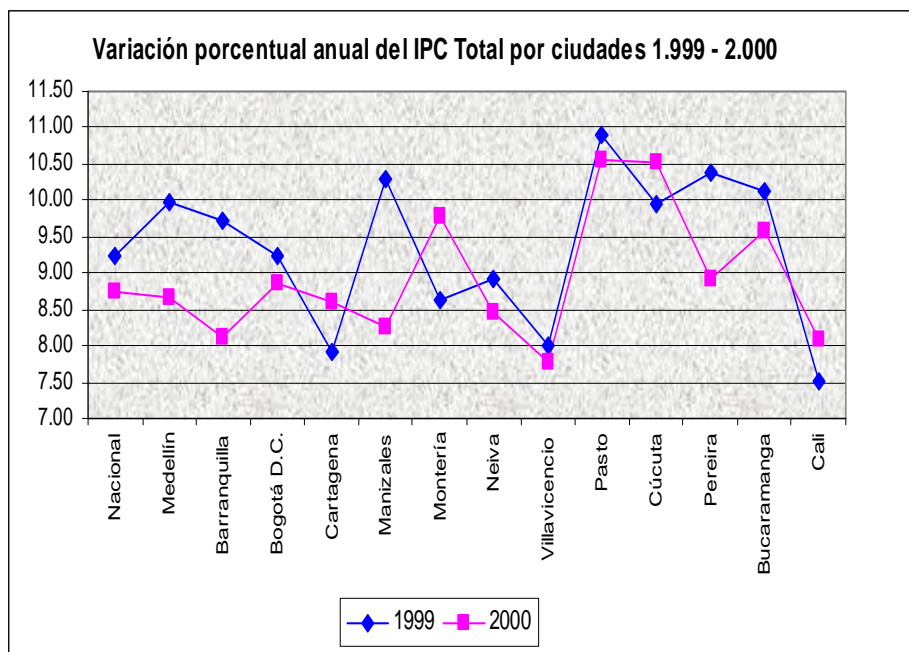

Fuente: DANE

La inflación, medida como la variación del Índice de Precios al Consumidor (IPC), en el cuarto trimestre del año 2.000 fue de 0.97%, inferior en 0.69 puntos porcentuales comparada con la registrada en el cuarto trimestre de 1.999 (1.66%).

Si se observa la inflación a nivel nacional, esta fue inferior en 0.42 puntos ya que para igual período de 1.999 fue de 1.36%, mientras que para el cuarto trimestre de 2.000 se ubicó en 0.94%.

Durante el trimestre mencionado, el mes que presentó mayor variación en Cúcuta fue noviembre con 0.36%; y a nivel nacional diciembre con 0.48% producto de la ponderación, según niveles de ingresos en las siguientes ciudades: Medellín, Barranquilla, Bogotá, Cartagena, Manizales, Montería, Neiva, Villavicencio, Cúcuta, Pasto, Pereira, Bucaramanga y Cali.

La situación inflacionaria para Cúcuta durante el trimestre octubre - diciembre es explicada por las variaciones en los subgrupos en importancia de contribución y superiores al promedio nacional de cada mes, como son:

Subgrupo	Variación (%)		
	Octubre	Noviembre	Diciembre
Carnes y derivados de la carne	0.57	1.66	2.29
Alimentos varios	1.50	2.42	1.35
Combustibles y servicios públicos	0.67	0.75	0.98

Fuente: DANE

Respecto al año corrido 2.000, la inflación en Cúcuta se ubicó en 10.53%, siguiendo a la ciudad de Pasto que presentó la mayor variación de todas las ciudades con 10.54%; a Cúcuta le siguieron Montería (9.77%), Bucaramanga (9.59%), Pereira (8.92%) y Bogotá (8.87%), entre otras.

Por otra parte, la inflación anual para Cúcuta es producto del comportamiento de las variaciones que presentaron los ocho grupos que conforman su canasta familiar, según se refleja en el cuadro de la página siguiente.

Variación Porcentual del IPC por grupos

Cúcuta y Total Nacional

Año 2.000

GRUPOS	Variación (%)	
	CUCUTA	NACIONAL
Alimentos	11.19	7.41
Vivienda	9.20	4.90
Vestuario	2.96	3.58
Salud	9.96	10.30
Educación	12.61	9.45
Esparcimiento	4.97	11.73
Transporte y Comunicaciones	17.81	16.24
Gastos varios	12.07	15.22

Fuente: DANE

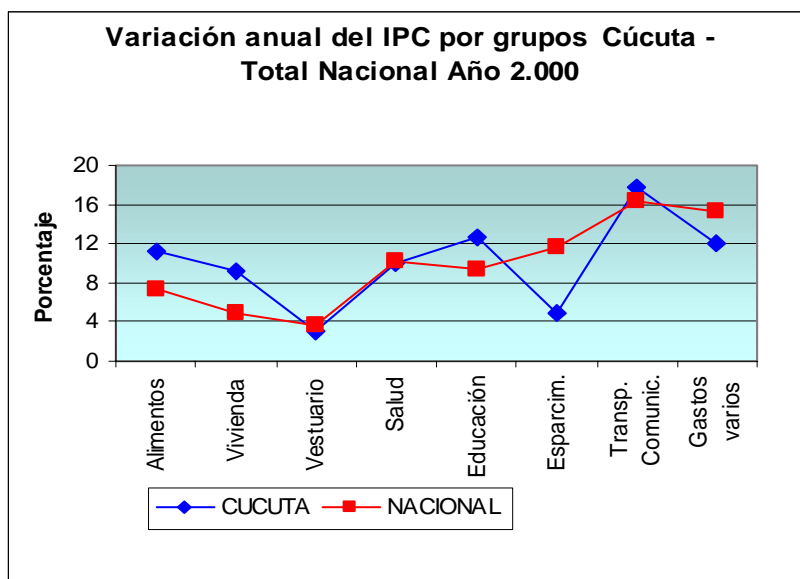

Fuente: DANE

Referente a los gastos básicos que registraron mayor variación acumulada según su contribución, fueron: yuca (97.71%), gas (93.27%), cebolla (48.69%), plátano (31.74%), azúcar (30.38%), bus y buseta (28.44%) entre otros.

1.3 Empleo

**Población total urbana en edad de trabajar y demás indicadores del mercado laboral
por intervalos semestrales Junio - Diciembre 1997 - 2000
Cúcuta - área metropolitana**

CONCEPTO	1997		1998		1999		2000	
	Junio	Diciembre	Junio	Diciembre	Junio	Diciembre	Junio	Diciembre (*)
Población en Edad de Trabajar %	71.5	72.7	73.4	73.1	73.7	72.9	73.6	73.6
Tasa Global de Participación	58.0	62.0	59.3	61.4	59.5	63.3	63.8	65.2
Tasa de Ocupación	49.9	54.5	51.1	51.9	48.3	54.1	51.1	53.7
Tasa de Desempleo	14.1	12.1	13.7	15.4	18.7	14.4	19.9	17.6
Población Total	679,447	687,692	715,746	716,723	736,869	751,415	762,373	772,000
Población en Edad de Trabajar	485,825	500,050	525,142	524,136	543,294	547,406	561,088	568,000
Población Económicamente Activa	281,959	309,759	311,244	321,634	323,151	346,289	358,188	370,000
Ocupados	242,218	272,345	268,488	272,168	220,143	296,285	286,907	305,000
Desocupados	39,741	37,414	42,756	49,466	60,494	50,004	71,281	65,000
Inactivos	203,866	190,291	213,898	202,502	262,657	201,117	202,900	198,000

FUENTE: Dane

(*): Datos provisionales

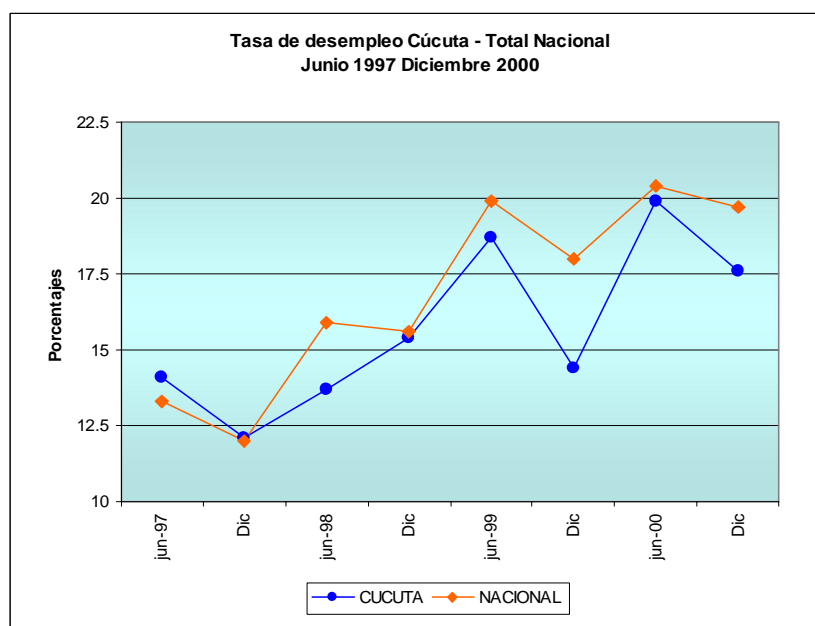

Fuente: DANE

Para el área metropolitana de Cúcuta (Cúcuta, El Zulia, Los Patios y Villa del Rosario) la tasa de desempleo en diciembre de 2.000 se ubicó en 17.6%, mientras que para diciembre de 1.999 fue de 14.4%, es decir, presentó un alza de 3.2 puntos.

Esta última tasa de desempleo si se compara con la arrojada por el total de las siete ciudades (Bogotá, Medellín, Cali, Barranquilla, Bucaramanga, Manizales y Pasto) esta por debajo en 2.1% puntos porcentuales, lo que quiere decir, que para este conjunto es de 19.7%.

Este comportamiento con crecimientos paulatinos es posible que obedezca a la migración rural – urbana que influye en el crecimiento de la fuerza de trabajo, y a la deserción de estudiantes por factores económicos que ante la búsqueda de un trabajo afecta la población económicamente activa.

La tasa de ocupación que para diciembre de 1.999 era de 54.1%, pasa a ser de 53.7% en diciembre de 2.000, disminuyendo en 0.4 puntos porcentuales. En cifras absolutas los desocupados aumentan en 14.996 que refleja el comportamiento mencionado.

**SENA Regional Norte de Santander. Desequilibrios de la oferta y demanda
de las principales ocupaciones. Período enero-diciembre de 2000**

Ocupación	Inscritos	Vacantes	Excesos ó Déficits	Colocados
Vendedores de mostrador	907	169	738	73
Otras ocupaciones elementales de los servicios	388	103	285	22
Asistentes administrativos en general	307	61	246	33
Auxiliares de Oficina	145	17	128	9
Secretarías	337	214	123	121
Recepcionistas	95	23	72	12
Porteros vigilantes y afines	96	37	59	59
Empleados de Bancos, Seguros y Otros serv. Financ.	45	0	45	45
Auxiliares de Enfermería	58	13	45	45
Auxiliares de Almacén y Bodega	71	26	45	45
Representante de Ventas	130	543	-413	222
Auxiliar de Contabilidad	121	279	-158	140
Vendedores, Ventas Técnicas	38	156	-118	19
Instructores de formación profesional y vocacional	10	60	-50	54
Operadores de máquinas de coser	55	103	-48	28
Meseros y capitanes	35	66	-31	34
Mercaderistas	95	124	-29	66
Impulsadores y demostradores	26	54	-28	24
Auxiliares de estadística y encuestadores	6	32	-26	22
Chef y cocineros	10	36	-26	13

Fuente: Centro de Información y Empleo del SENA Regional Norte de Santander

Los desequilibrios oferta-demanda laboral ocurren por la diferencia entre inscritos por ocupación y vacantes registradas por los empresarios.

El período de referencia muestra las 10 ocupaciones que registraron mayores excesos y déficits. Las colocaciones en algunos casos sobrepasan el número de inscritos por corresponder a inscritos de períodos anteriores. El cuadro señala con precisión en que ocupaciones se presentan las mayores oportunidades y en cuales fue mayor la competencia por un puesto de trabajo.

1.4 Movimiento de Sociedades

Cúcuta. Movimiento de Sociedades, según actividad económica
Cuarto trimestre - 1999
(Miles de Pesos)

Actividad Económica	Empresas							
	Constituidas		Reformadas		Disueltas		Inversión Neta	
	No.	Capital 1/	No.	Capital 1/	No.	Capital 1/	No.	Capital 2/
TOTAL	414	8,374,709	93	44,108,860	147	2,854,110	360	49,629,459
1-. Agricultura, caza y pesca	7	316,917	2	280	2	2,230	7	314,967
2-. Explotación minas y canteras	6	53,500	0	0	3	6,000	3	47,500
3-. Industria manufacturera	19	137,600	9	4,012,515	17	881,700	11	3,268,415
4-. Electricidad, gas y agua	2	500,500	2	20,475,941	2	250,300	2	20,726,141
5-. Construcción	22	387,128	3	6,947,674	9	202,145	16	7,132,657
6-. Comercio, Restaurantes, Hoteles	162	2,222,770	28	2,669,204	63	657,840	127	4,234,134
7-. Transporte	20	221,280	12	803,472	6	111,000	26	913,752
8-. Finanzas y seguros	123	2,466,564	29	8,339,550	32	321,445	120	10,484,669
9-. Servicios personales	53	2,068,450	8	860,224	13	421,450	48	2,507,224

Fuente: Cámara de Comercio de Cúcuta

1/ Corresponde al capital autorizado

2/ Inversión Neta: Capital constituido+capital reformado-capital disuelto

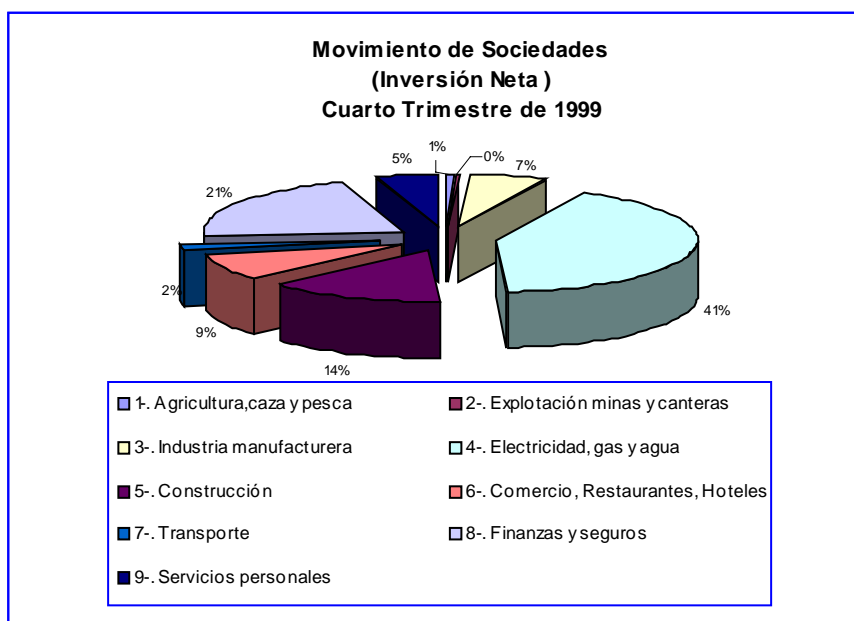

Fuente: Cámara de Comercio de Cúcuta – Dirección de Promoción y Desarrollo

**Cúcuta. Movimiento de Sociedades, según actividad económica
Cuarto trimestre - 2000**

(Miles de Pesos)

Actividad Económica	Empresas							
	Constituidas		Reformadas		Disueltas		Inversión Neta	
	No.	Capital 1/	No.	Capital 1/	No.	Capital 1/	No.	Capital 2/
TOTAL	472	7,402,683	100	34,591,789	159	3,918,959	413	38,075,513
A- Agricultura, ganadería, caza y silvicultura	7	16,195	1	1,208,600	4	16,300	4	1,208,495
B- Pesca	0	0	0	0	0	0	0	0
C- Explotación de Minas y canteras	6	52,000	1	65,090	3	7,150	4	109,940
D- Industria Manufacturera	40	607,380	7	657,130	9	128,840	38	1,135,670
E- Suministro de electricidad, gas y agua	5	69,900	2	22,472,879	1	500	6	22,542,279
F- Construcción	36	630,450	7	840,300	16	182,800	27	1,287,950
G- Comercio al por mayor y al por menor	178	2,621,520	21	1,798,875	62	1,981,907	137	2,438,488
H- Hoteles y Restaurantes	6	252,650	2	22,000	2	3,500	6	271,150
I- Transporte, almacenamiento y comunic.	44	723,015	18	2,570,161	6	304,500	56	2,988,676
J- Intermediación financiera	12	365,650	3	507,000	6	56,748	9	815,902
K- Actividades Inmobiliarias, empresariales	94	1,777,664	23	1,939,742	36	267,460	81	3,449,946
L- Administración pública y defensa, seguridad social	5	33,700	0	0	0	0	5	33,700
M- Educación	11	19,450	3	15,740	1	500	13	34,690
N- Servicios sociales y de salud	17	129,605	9	1,188,872	8	160,254	18	1,158,223
O- Otras actividades de servicio comunitario	11	103,504	3	1,305,400	4	808,000	10	600,904
P- Hogares privados con servicio doméstico	0	0	0	0	1	500	-1	-500
Q- Organizaciones y órganos extrateritoriales	0	0	0	0	0	0	0	0

Fuente: Cámara de Comercio de Cúcuta

1/ Corresponde al capital autorizado

2/ Inversión Neta: Capital constituido+capital reformado-capital disuelto

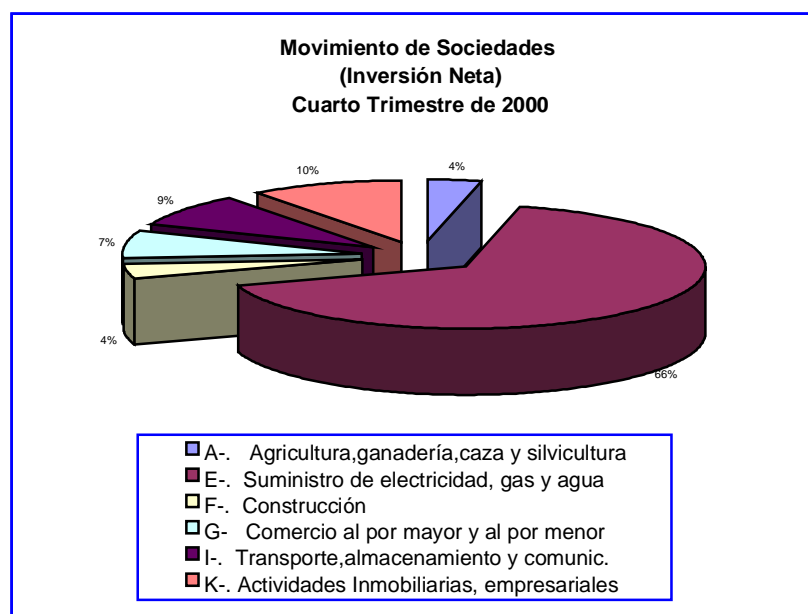

Fuente: Cámara de Comercio de Cúcuta – Dirección de Promoción y Desarrollo

**Cúcuta. Movimiento del Registro Mercantil
Cuarto Trimestre 1999 - 2000**

Años	Matrículas		Renovaciones		Cancelaciones		Total 1/	
	1999	2000	1999	2000	1999	2000	1999	2000
TOTAL	3,784	3,609	6,753	7,383	1,126	1,484	9,411	9,508
Personas Naturales	3,332	3,092	5,117	5,908	947	1,301	7,502	7,699
Empresas Unipersonales	103	115	74	90	15	16	162	189
Sociedades Anónimas	20	16	160	166	8	17	172	165
Sociedades Limitadas	240	259	1,270	1,119	116	117	1,394	1,261
Sociedades Colectivas	1	0	3	1	1	1	3	0
Sociedades Comandita Simple	3	1	23	20	3	1	23	20
Sociedades Comandita Acciones	0	0	0	3	0	0	0	3
Sociedades de Hecho	38	45	58	35	32	24	64	56
Sociedades Civiles	2	0	3	2	0	0	5	2
Empresa Asociativa de Trabajo	45	81	45	39	4	7	86	113
Establecimientos de Comercio	4,002	3,775	7,800	8,017	1,322	1,755	10,480	10,037

Fuente: Cámara de Comercio de Cúcuta

En Establecimientos de Comercio se incluye, principales, sucursales y agencias

1/ Matrículas+renovaciones-cancelaciones

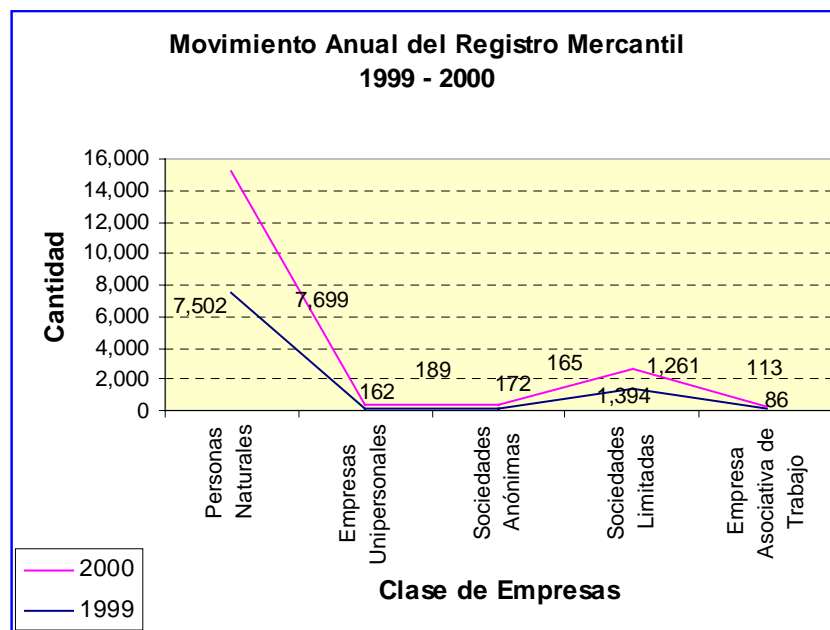

Fuente: Cámara de Comercio de Cúcuta – Dirección de Promoción y Desarrollo

Inversión Neta Empresarial de Cúcuta
Total Activos
Cuarto Trimestre de 1999
(Miles de Pesos)

Actividad económica	No.	Capital 1/
TOTAL	9,771	767,844,958
Agricultura, Caza y Pesca	103	3,484,092
Explotación de Minas	75	4,599,536
Industria Manufacturera	1,698	70,843,224
Electricidad, Gas y Agua	43	4,750,190
Construcción	433	14,314,547
Comercio, Restaurantes y Hoteles	5,217	93,315,771
Transporte y Comunicaciones	276	14,884,245
Finanzas y Seguros	1,124	545,805,940
Servicios Personales	802	15,847,413

Fuente: Cámara de Comercio de Cúcuta

1/ Capital autorizado

Inversión Neta: Matriculadas + Renovadas - Canceladas

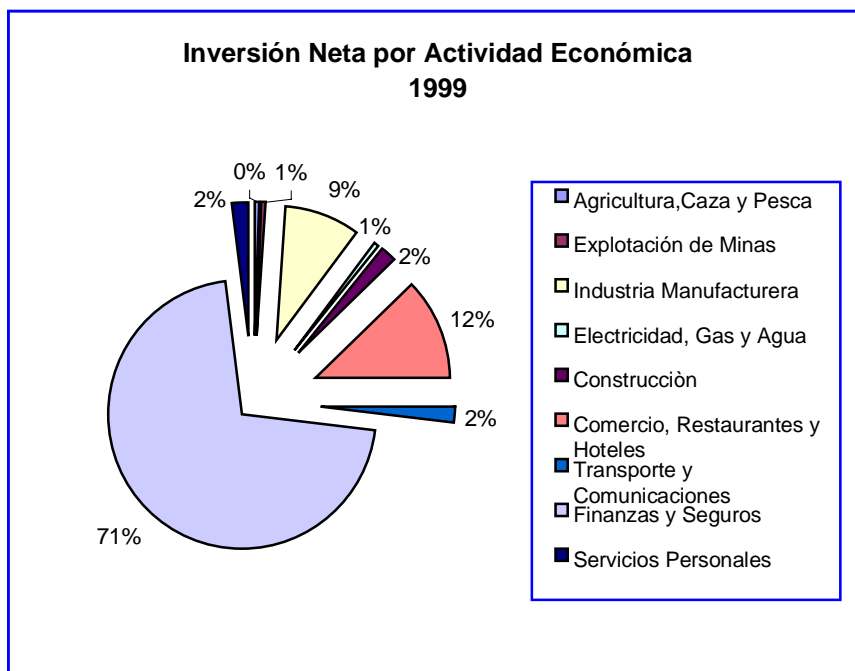

Fuente: Cámara de Comercio de Cúcuta – Dirección de Promoción

Inversión Neta Empresarial de Cúcuta
Total Activos
Cuarto Trimestre de 2000
(Miles de Pesos)

Actividad económica	No.	Capital 1/
T O T A L	9,511	777,085,019
Agricultura, Ganadería, caza y silvicultura	107	4,619,680
Pesca	3	10,450
Explotación de Minas y Canteras	89	4,692,093
Industria Manufacturera	1,700	83,722,351
Suministro de Electricidad, Gas y Agua	27	114,335,471
Construcción	333	24,240,003
Comercio, reparación de vehículos, efectos personales y enseres domésticos	4,858	85,516,115
Hoteles y Restaurantes	377	7,178,990
Transporte, almacenamiento y Comunicaciones	319	12,346,429
Intermediación Financiera	477	371,741,842
Actividad Inmobiliarias, empresas y de alquiler	651	51,069,341
Administración pública y defensa; seguridad social de afiliación obligatoria	5	14,733
Educación	51	485,364
Servicios sociales y de salud	125	8,275,068
Otras actividades de servicios comunitarios, sociales y personales	391	8,839,017
Hogares privados con servicio doméstico	-1	-500
Organización y órganos extraterritoriales	-1	-1,428

Fuente: Cámara de Comercio de Cúcuta

1/ Corresponde al capital autorizado

Inversión Neta: Matriculadas + Renovadas - Canceladas

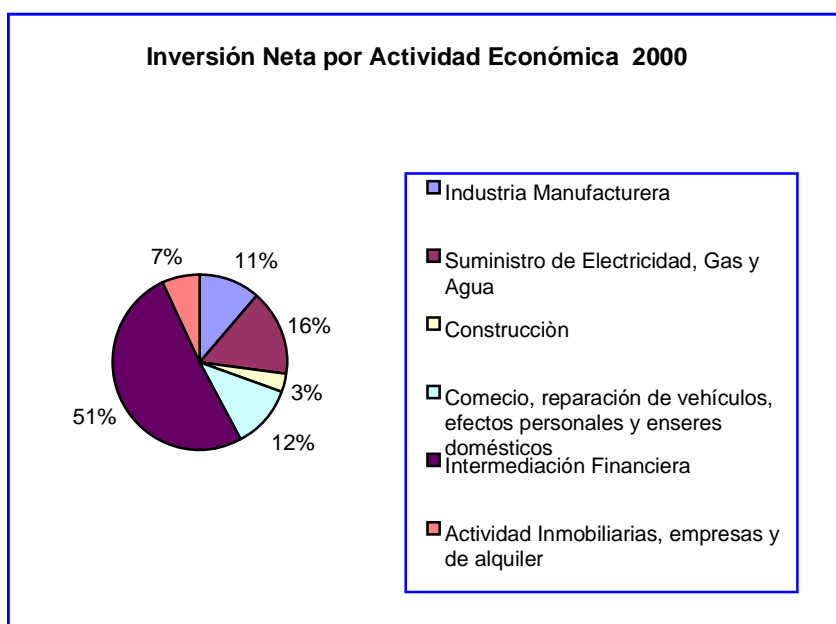

Fuente: Cámara de Comercio de Cúcuta – Dirección de Promoción y Desarrollo

Movimiento de Sociedades

Para medir la inversión neta en cada una de las actividades económicas y establecer su importancia dentro del total de la economía, tomamos como dato para el análisis los activos totales declarados por las empresas, así se compone la inversión neta; es decir, los activos declarados por las nuevas empresas, más los activos declarados por las empresas que renovaron su inscripción, menos las que cancelaron el registro mercantil.

El total de los activos de la inversión neta en el Movimiento de Sociedades en el cuarto trimestre de 2000 presenta un decrecimiento del 23,3% con respecto al año anterior, en algunos sectores como la construcción, industria manufacturera, comercio al por mayor y por menor, finanzas y seguros; así mismo demostró un decrecimiento en agricultura, caza y silvicultura, explotación de minas y canteras y transporte; aunque el número de sociedades aumentó en 53 empresas vigentes al finalizar el año 2000.

Registro Mercantil

Los fenómenos exógenos a la Entidad han tenido su incidencia en el crecimiento y normal desarrollo empresarial en la región como se demuestra a continuación, pues la incertidumbre y el alto riesgo producidos por la inseguridad son dos variables de fuerte incidencia actual para la empresa.

El consolidado del movimiento de matrícula mercantil en la jurisdicción de la Cámara de Comercio de Cúcuta, es decir que a las matrículas de nuevas empresas le sumamos las renovaciones – empresas que se habían matriculado o renovado su matrícula el año anterior – y les restamos las

cancelaciones, tan solo en 97 empresas creció la cantidad de total de empresas vigentes a 31 de diciembre de 2000, es decir, un 1,1% con relación al año anterior, teniendo en cuenta que las matrículas decrecieron en 4,7 %, en referencia a las renovaciones se incremento en un 9,4 % y en cuanto a las cancelaciones aumentaron en un 31,8 % más que el año anterior.

Se sigue demostrando que el número de matrículas sigue en decadencia y las cancelaciones siguen en crecimiento.

Las empresas que tienen mayor participación en el Registro de la Cámara de Comercio en cuanto a la razón jurídica corresponden a Personas Naturales y a las Sociedades Limitadas.

En cuanto al capital total de la inversión neta empresarial de Cúcuta del año 2000, nos demuestra un incremento tan solo un incremento del 1,2 % con relación al año inmediatamente anterior; ello quiere decir, que la situación del orden público afecto tanto que a las 69 empresas vigentes a diciembre de 1999 y restantes, no tuvieron el aliciente de seguir cumpliendo con la obligación legal del Código de Comercio.

Por su parte, los sectores de electricidad, gas y agua; así como la construcción registran un aumento en sus activos totales superior a 87%.

Otros sectores con crecimiento en el año 2000 fueron en su orden: agropecuario con 32,3% y los servicios personales en 11,2.

Le siguen en su orden de disminución finanzas y seguros 22,53%, transporte 17,1 y comercio, restaurante y hoteles en 0,7%.

1.5 Tasa de cambio

Promedio de las tasas de cambio

Período	Cúcuta 1/	Venezuela 2/	Colombia 3/
	Pesos por Bolívar	Bolívares por Dólar	Pesos por Dólar
1999			
Enero	2.56	569.54	1,570.03
Febrero	2.55	577.36	1,567.07
Marzo	2.52	579.76	1,550.15
Abril	2.50	587.79	1,574.67
Mayo	2.53	596.15	1,641.38
Junio	2.62	602.85	1,693.99
Julio	2.79	610.86	1,818.63
Agosto	2.83	615.63	1,876.93
Septiembre	2.95	654.62	1,975.64
Octubre	2.97	630.40	1,978.71
Noviembre	2.85	634.53	1,944.64
Diciembre	2.70	643.60	1,887.79
2000			
Enero	2.78	652.38	1,923.58
Febrero	2.80	658.86	1,950.64
Marzo	2.77	666.31	1,956.25
Abril	2.76	672.38	1,986.77
Mayo	2.83	679.57	2,055.71
Junio	2.92	680.80	2,120.17
Julio	3.00	685.49	2,161.34
Agosto	2.96	688.94	2,187.38
Septiembre	2.95	690.11	2,213.76
Octubre	2.94	692.58	2,176.61
Noviembre	2.85	695.54	2,136.64
Diciembre	2.80	698.53	2,186.21

Período	Cúcuta 1/	Venezuela 2/	Colombia 3/
	Pesos por Bolívar	Bolívares por Dólar	Pesos por Dólar
Variaciones Porcentuales Mensuales			
2000			
Enero	2.96	1.36	1.90
Febrero	0.72	0.99	1.41
Marzo	-1.07	1.13	0.29
Abril	-0.36	0.91	1.56
Mayo	2.54	1.07	3.47
Junio	3.18	0.18	3.14
Julio	2.74	0.69	1.94
Agosto	-1.33	0.50	1.20
Septiembre	-0.34	0.17	1.21
Octubre	-0.34	0.36	-1.68
Noviembre	-3.06	0.43	-1.84
Diciembre	-1.75	0.43	2.32
Variaciones Porcentuales Año Completo			
2000			
Enero	8.59	14.55	22.52
Febrero	9.80	14.12	24.48
Marzo	9.92	14.93	26.20
Abril	10.40	14.39	26.17
Mayo	11.86	13.99	25.24
Junio	11.45	12.93	25.16
Julio	7.53	12.22	18.84
Agosto	4.59	11.91	16.54
Septiembre	0.00	5.42	12.05
Octubre	-1.01	9.86	10.00
Noviembre	0.00	9.61	9.87
Diciembre	3.70	8.53	15.81

Fuente: Banco Central de Venezuela, Casas de Cambio, y Superbancaria

1/ Casas de Cambio - Promedio venta

2/ Tasa oficial y a partir del 22 de abril de 1996 corresponde al promedio de venta de la tasa referencial del BCV.

3/ Tasa representativa del mercado, promedio de días hábiles.

Los movimientos en las tasas de cambio que se transan en la zona de frontera mostraron diferentes comportamientos en el último trimestre del año 2000, así: Nuestra moneda en cuanto al bolívar finalizó el mes de diciembre con una variación trimestral de -5.08%; frente a la divisa americana mostró una variación de -1.24%; mientras que la divisa venezolana alcanzó una devaluación de 1.22% frente al dólar, durante el mismo trimestre analizado.

2. COMERCIO EXTERIOR

2.1 Exportaciones

Administración Local de Aduanas Cúcuta
Exportaciones años 1999 - 2000
Vehículos Egresados

Mes	Vehículos Egresados		Variación Nominal	Variación %
	1999	2000		
T O T A L	28,878	43,510	14,632	50.67
Enero	1,037	2,553	1,516	146.19
Febrero	2,146	2,953	807	37.60
Marzo	2,404	3,398	994	41.35
Abril	2,177	2,508	331	15.20
Mayo	2,365	3,919	1,554	65.71
Junio	2,353	3,934	1,581	67.19
Julio	1,962	3,062	1,100	56.07
Agosto	3,110	4,199	1,089	35.02
Septiembre	2,957	3,958	1,001	33.85
Octubre	3,229	4,645	1,416	43.85
Noviembre	3,023	4,576	1,553	51.37
Diciembre	2,115	3,805	1,690	79.91

Fuente : DIAN

División Servicio al Comercio Exterior

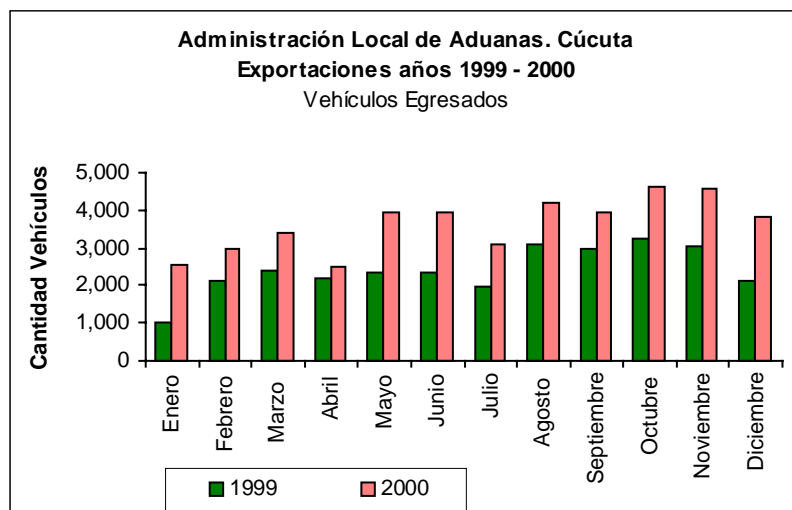

Fuente: DIAN

Teniendo en cuenta la cantidad de medios de transporte egresados con carga, se ha registrado un incremento significativo en la mayoría de los meses analizados del año dos mil en relación al año mil novecientos noventa y nueve, registrándose un incremento promedio del 32,90%.

Administración Local de Aduanas Cúcuta
Exportaciones años 1999 - 2000
Miles de Dólares

Mes	Valor en dólares			
	1999	2000	Variación Nominal	Variación %
T O T A L	562,442	884,041	321,599	57.18
Enero	28,177	45,547	17,370	61.65
Febrero	39,360	57,340	17,980	45.68
Marzo	53,532	74,054	20,522	38.34
Abril	64,699	67,874	3,175	4.91
Mayo	41,239	93,434	52,195	126.57
Junio	54,997	86,811	31,814	57.85
Julio	50,450	69,086	18,636	36.94
Agosto	45,890	83,337	37,447	81.60
Septiembre	48,570	69,681	21,111	43.47
Octubre	52,192	80,721	28,529	54.66
Noviembre	30,153	83,384	53,231	176.54
Diciembre	53,183	72,772	19,589	36.83

Fuente : DIAN

División Servicio al Comercio Exterior

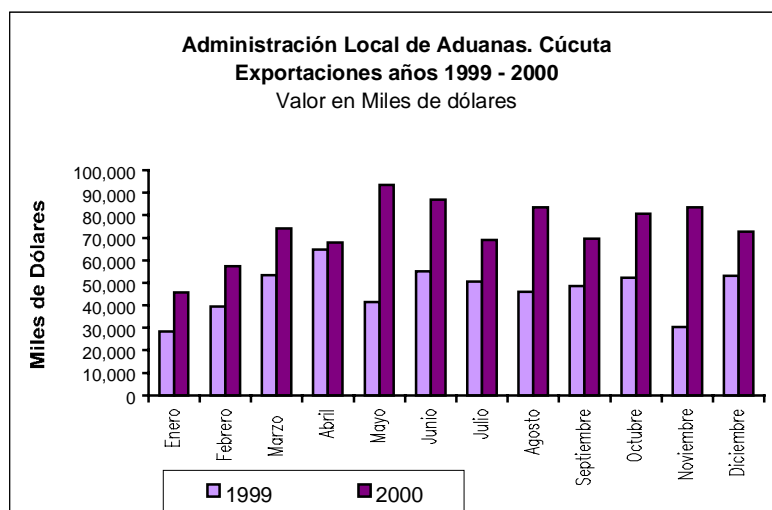

Fuente: DIAN

El monto de las exportaciones expresados en valores FOB, registraron un incremento promedio de 32,96%, siendo significativo el incremento del valor de las exportaciones en los meses de mayo y agosto del año dos mil en relación con el año mil novecientos noventa y nueve, en el mes de abril del dos mil se registró un incremento del 4,68%.

Administración Local de Aduanas Cúcuta
Exportaciones años 1999 - 2000
Miles de Toneladas

Mes	Peso Bruto			
	1999	2000	Variación Nominal	Variación %
T O T A L	414,169	573,194	159,025	38.40
Enero	21,320	32,493	11,173	52.41
Febrero	33,184	38,840	5,656	17.04
Marzo	37,746	42,222	4,476	11.86
Abril	33,351	32,334	-1,017	-3.05
Mayo	26,473	43,705	17,232	65.09
Junio	40,850	49,393	8,543	20.91
Julio	35,533	50,609	15,076	42.43
Agosto	43,426	49,559	6,133	14.12
Septiembre	37,447	52,665	15,218	40.64
Octubre	39,649	61,485	21,836	55.07
Noviembre	21,453	70,197	48,744	227.21
Diciembre	43,737	49,692	5,955	13.62

Fuente : DIAN

División Servicio al Comercio Exterior

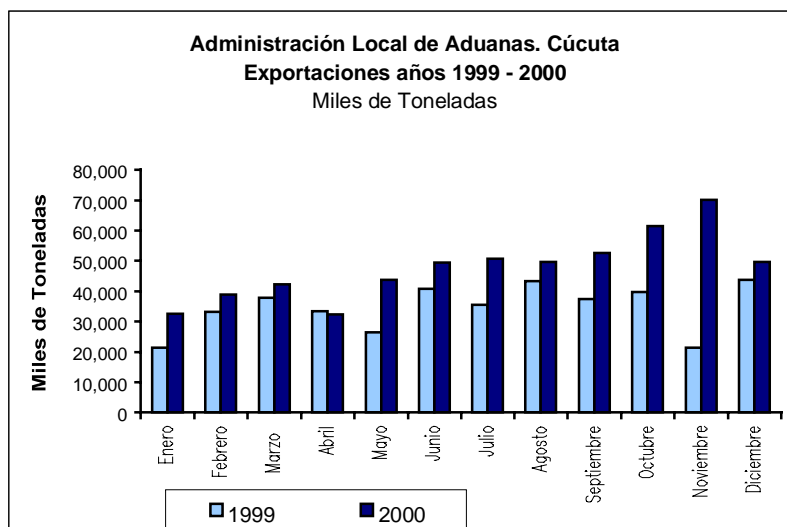

Fuente: DIAN

En relación al Peso Bruto de las Exportaciones, se ha registrado un incremento promedio del 23,42% del volumen total de exportaciones, comparando los meses de enero a septiembre del año dos mil en relación al año mil novecientos noventa y nueve. En el mes de abril se presentó un incremento negativo del 3,15%.

2.2 Importaciones

Administración Local de Aduanas. Cúcuta
Importaciones años 1999 - 2000
 Vehículos Ingresados

Mes	Vehículos Ingresados			
	1999	2000	Variación Nominal	Variación %
T O T A L	20,807	22,664	1857.00	8.92
Enero	1,518	1,360	(158.00)	(10.41)
Febrero	1,799	1,936	137.00	7.62
Marzo	2,241	1,951	(290.00)	(12.94)
Abril	1,479	1,854	375.00	25.35
Mayo	1,303	2,066	763.00	58.56
Junio	1,747	2,021	274.00	15.68
Julio	1,689	1,756	67.00	3.97
Agost	1,692	1,926	234.00	13.83
Septiembre	1,211	1,769	558.00	46.08
Octubre	1,819	1,987	168.00	9.24
Noviembre	1,954	2,231	277.00	14.18
Diciembre	2,355	1,807	(548.00)	(23.27)

Fuente: DIAN

División Servicio al Comercio Exterior

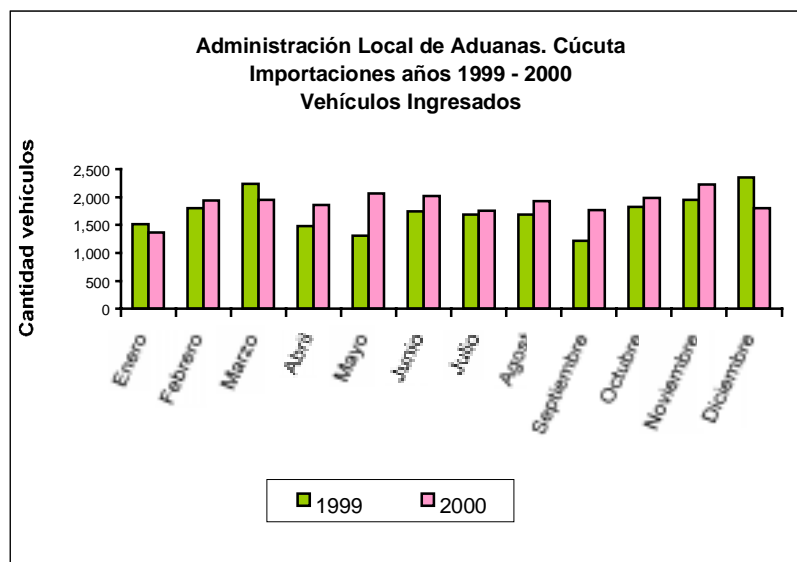

Fuente: DIAN

La cantidad de vehículos ingresados con Carga por los Lugares Habilitados: Puente Internacional Simón Bolívar, Puente Internacional Francisco de Paula Santander y Puente Unión (Puerto Santander), en el año 2000 se han incrementado con respecto al año 1999, esto incremento se puede atribuir a interior del país no se han presentado bloqueos.

Administración Local de Aduanas. Cúcuta
Importaciones años 1999 - 2000
Miles de Dólares

Mes	Valor en Dólares			
	1999	2000	Variación Nominal	Variación %
T O T A L	337,291	355,441	18,150	5.38
Enero	19,331	20,628	1297.00	6.71
Febrero	30,456	30,335	(121.00)	(0.40)
Marzo	28,358	27,232	(1126.00)	(3.97)
Abril	25,615	27,726	2111.00	8.24
Mayo	20,459	31,332	10873.00	53.15
Junio	22,773	46,035	23262.00	102.15
Julio	25,343	29,194	3851.00	15.20
Agosto	28,794	32,946	4152.00	14.42
Septiembre	49,684	25,805	(23879.00)	(48.06)
Octubre	28,763	26,292	(2471.00)	(8.59)
Noviembre	27,545	31,618	4073.00	14.79
Diciembre	30,170	26,298	(3872.00)	(12.83)

Fuente: DIAN
División Servicio al Comercio Exterior

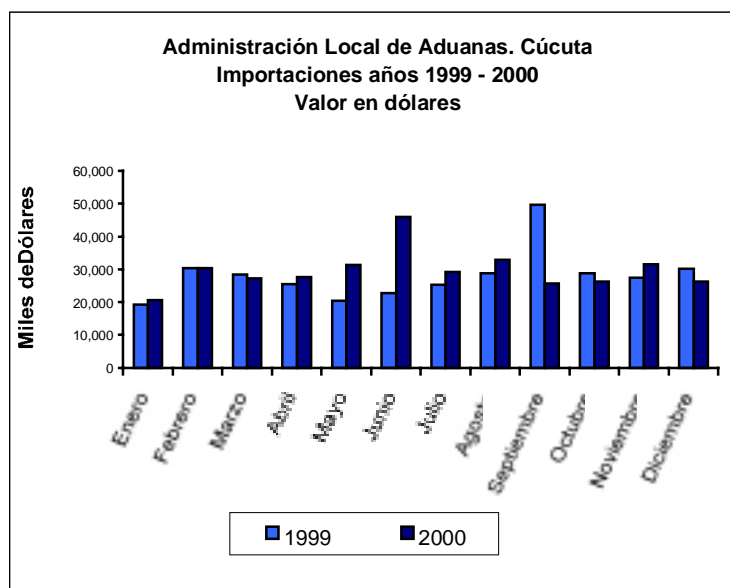

Fuente: DIAN

El valor en dólares de las mercancías ingresadas tiene una tendencia al alza en el comparativo del año 2000 contra el año 1999 aunque no es de gran variación se mantuvo un muy buen ingreso por esta administración.

Administración Local de Aduanas. Cúcuta
Importaciones años 1999 - 2000
Miles de Toneladas

Mes	Peso Bruto		Variación Nominal	Variación %
	1999	2000		
T O T A L	424,220	456,948	32,728	7.71
Enero	31,112	25,021	(6091.00)	(19.58)
Febrero	35,605	36,545	940.00	2.64
Marzo	56,234	40,262	(15972.00)	(28.40)
Abril	39,065	42,921	3856.00	9.87
Mayo	24,425	36,550	12125.00	49.64
Junio	35,260	44,524	9264.00	26.27
Julio	33,263	36,788	3525.00	10.60
Agost	31,255	37,526	6271.00	20.06
Septiembre	22,716	31,657	8941.00	39.36
Octubre	37,659	41,943	4284.00	11.38
Noviembre	35,030	43,284	8254.00	23.56
Diciembre	42,596	39,927	(2669.00)	(6.27)

Fuente: DIAN

División Servicio al Comercio Exterior

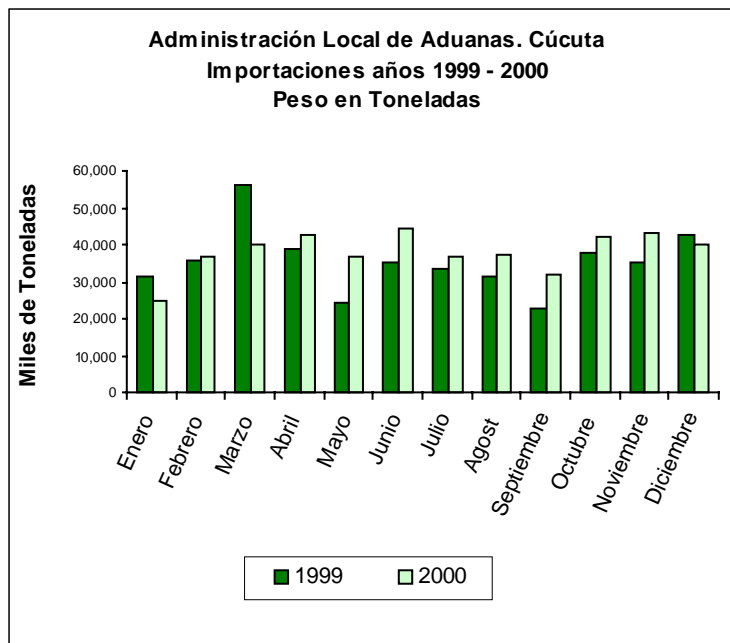

Fuente:DIAN

El total del peso bruto de las mercancías presento un incremento en el año 2000 como reflejo de que los transportadores han asimilado las medidas unilaterales del trasbordo adoptadas por Venezuela.

3. MONETARIOS Y FINANCIEROS

3.2 Financieros

Principales fuentes de los recursos del sistema financiero
Area Metropolitana de Cúcuta *
(Millones de Pesos)

Entidades	Dic. 1999	Sept. 2000	Dic. 2000	Variaciones			
				Año Completo		Cuarto Trimestre	
				Absoluta	%	Absoluta	%
T O T A L	517,264	557,078	584,664	67,400	13.0	27,586	5.0
1. Bancos Comerciales	356,739	432,434	474,471	117,732	33.0	42,037	9.7
Depósitos en cuenta corriente bancaria	73,079	86,116	101,979	28,900	39.5	15,863	18.4
Certificados de depósito a término	86,234	130,862	135,607	49,373	57.3	4,745	3.6
Depósitos de ahorro	117,230	213,510	234,975	117,745	100.4	21,465	10.1
Cuentas de ahorro de valor constante	56,600	0	0	-56,600	-100.0	0	**
Certificados de Ahorro de valor constante	23,596	982	1,054	-22,542	-95.5	72	7.3
Otros depósitos y obligaciones en m/l.	0	964	856	856	**	-108	-11.2
2. Corp. de ahorro y vivienda	136,990	110,109	95,885	-41,105	-30.0	-14,224	-12.9
Certificados de depósitos a término	28,824	39,423	29,395	571	2.0	-10,028	-25.4
Depósitos de ahorro	12,679	70,399	66,490	53,811	424.4	-3,909	-5.6
Cuentas de ahorro de valor constante	76,278	0	0	-76,278	-100.0	0	**
Certificados de ahorro de valor constante	19,209	287	0	-19,209	-100.0	-287	-100.0
3. Cias. de financiamiento comercial	23,533	14,535	14,308	-9,225	-39.2	-227	-1.6
Certificados de depósito a término	23,273	14,370	14,162	-9,111	-39.1	-208	-1.4
Otros depósitos y obligaciones en m/l.	260	165	146	-114	-43.8	-19	-11.5

Fuente: Superintendencia Bancaria

* Area metropolitana de Cúcuta, Decreto 508 de Julio 3/91, conformada por los municipios de Cúcuta, Villa del Rosario, Los Patios, El Zulia y San Cayetano.

** Variación indeterminada

El sistema financiero del área metropolitana de Cúcuta registró durante el año 2000 un aumento en el saldo de sus captaciones respecto al año anterior del 13.0%, superior en términos nominales en \$67.400 millones y donde se destaca el comportamiento de los bancos comerciales con un incremento del 33.0% y \$117.732 millones, no obstante la disminución presentada por las corporaciones de ahorro y vivienda y las compañías de financiamiento comercial del 30.0% y 39.2% respectivamente.

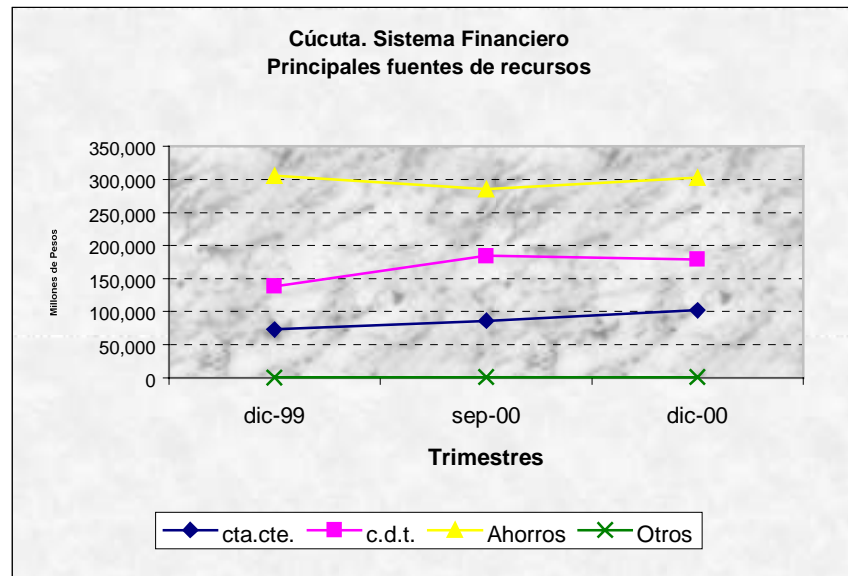

Fuente: Superintendencia Bancaria

Este comportamiento fue producto del buen desempeño en los renglones de depósitos de ahorro, certificados de depósito a término, cuenta corriente, en detrimento de las cuentas en valor constante que desaparecen con la nueva implementación de la unidad de valor real (UVR) y la consecuente terminación del sistema UPAC.

Principales usos de los recursos del sistema financiero
Area metropolitana de Cúcuta *
(Millones de Pesos)

Entidades	Dic.- 1999	Sep.- 2000	Dic.- 2000	Variaciones			
				Año completo		Cuarto Trimestre	
				Absoluta	%	Absoluta	%
TOTAL	371,337	362,608	354,466	-16,871	-4.5	-8,142	-2.2
1. Bancos comerciales	257,044	275,592	287,301	30,257	11.8	11,709	4.2
Cartera vigente y vencida	257,044	275,592	287,301	30,257	11.8	11,709	4.2
- Cartera vigente	227,851	225,398	249,137	21,286	9.3	23,739	10.5
- Cartera vencida	29,193	50,194	38,164	8,971	30.7	-12,030	-24.0
2. Corporaciones de ahorro y vivienda	108,998	84,506	64,562	-44,436	-40.8	-19,944	-23.6
Cartera vigente y vencida	108,998	84,506	64,562	-44,436	-40.8	-19,944	-23.6
- Cartera vigente	89,708	72,397	53,852	-35,856	-40.0	-18,545	-25.6
- Cartera vencida	19,290	12,109	10,710	-8,580	-44.5	-1,399	-11.6
3. Compañías de financiamiento comercial	5,295	2,510	2,603	-2,692	-50.8	93	3.7
Cartera vigente y vencida	5,295	2,510	2,603	-2,692	-50.8	93	3.7
- Cartera vigente	5,098	2,409	2,506	-2,592	-50.8	97	4.0
- Cartera vencida	197	101	97	-100	-50.8	-4	-4.0

Fuente: Superintendencia Bancaria

* Area Metropolitana de Cúcuta, Decreto 508 de Julio 3/91, conformada por los municipios de Cúcuta, Villa del Rosario, Los Patios, El Zulia, y San Cayetano.

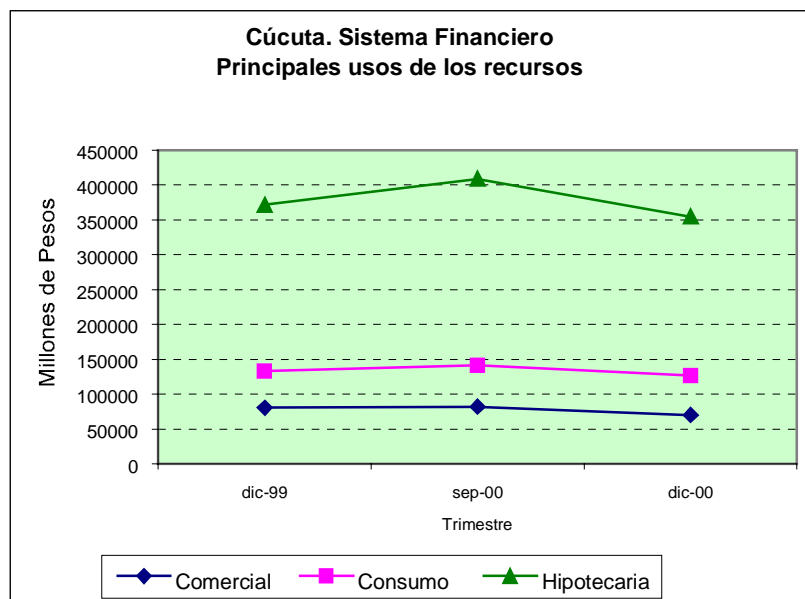

Fuente: Superintendencia Bancaria

El comportamiento por el lado de los usos mostró una tendencia opuesta a de las fuentes, sobresaliendo las corporaciones de ahorro y vivienda como sector responsable de la caída del saldo, al registrar una variación negativa del 40.8% (\$44.436 millones) en el año 2000 con respecto a 1999, seguido por las compañías de financiamiento comercial que registraron una variación de -50.8% (\$2.692 millones) para el mismo período. Esta situación se explica básicamente por dos factores que afectaron al sistema en general durante el último año: El cierre de algunas oficinas y los planes de alivio a los usuarios del sistema UPAC.

En cuanto al sector de los Bancos Comerciales hubo un incremento del 11.8% (\$30.257 millones) respecto al año anterior.

**Distribución de la cartera vigente y vencida, según destino
Area metropolitana de Cúcuta,
(Millones de Pesos)**

Destino económico	Saldos Cartera		Cartera Dic.	Saldos Cartera		Cartera Dic.	Variación anual			
	diciembre-1999			diciembre-2000			Vigente		Vencida	
	Vigente	Vencida	1999	Vigente	Vencida	2000	Absoluta	%	Absoluta	%
TOTAL	322,657	48,680	371,337	305,495	48,972	354,467	-17,162	-5.3	292	0.6
1. Comercial	70,084	10,838	80,922	60,190	9,911	70,101	-9,894	-14.1	-927	-8.6
Bancos	65,009	8,925	73,934	53,773	7,525	61,298	-11,236	-17.3	-1,400	-15.7
Corporaciones de ahorro y vivienda	4,076	1,913	5,989	5,016	2,386	7,402	940	23.1	473	24.7
Compañías de financiamiento comercial	999	0	999	1,401	0	1,401	402	40.2	0	*
2. Consumo	45,506	6,731	52,237	50,918	5,806	56,724	5,412	11.9	-925	-13.7
Bancos	40,018	5,714	45,732	49,200	5,486	54,686	9,182	22.9	-228	-4.0
Corporaciones de ahorro y vivienda	1,388	820	2,208	613	223	836	-775	-55.8	-597	-72.8
Compañías de financiamiento comercial	4,100	197	4,297	1,105	97	1,202	-2,995	-73.0	-100	-50.8
3. Hipotecario	207,067	31,111	238,178	194,387	33,255	227,642	-12,680	-6.1	2,144	6.9
Bancos	122,823	14,554	137,377	146,164	25,153	171,317	23,341	19.0	10,599	72.8
Corporaciones de ahorro y vivienda	84,244	16,557	100,801	48,223	8,102	56,325	-36,021	-42.8	-8,455	-51.1

Fuente: Superintendencia Bancaria

* Indeterminada

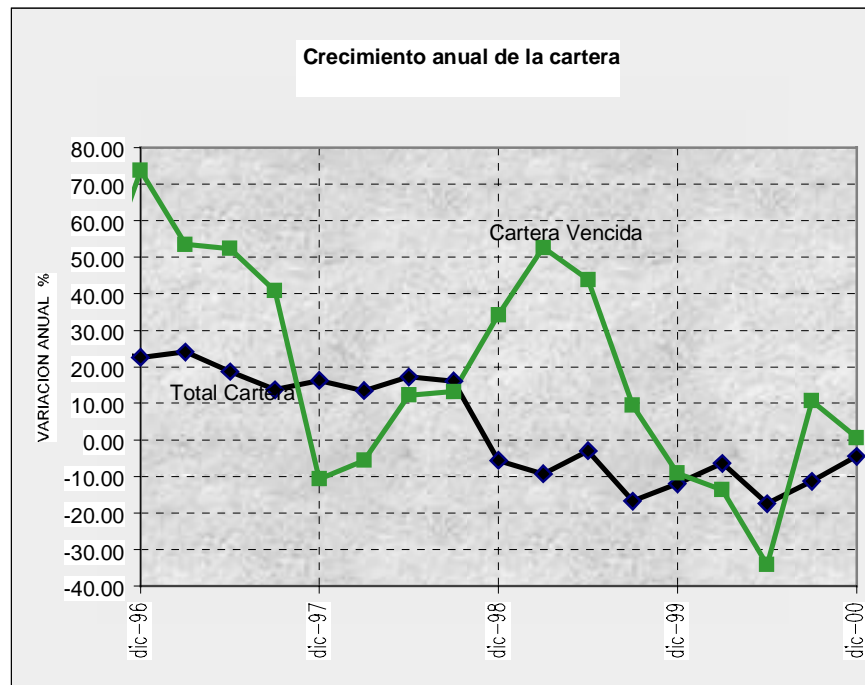

Fuente: Superintendencia Bancaria

La distribución de la cartera vigente y vencida del área metropolitana de Cúcuta según destino económico presenta una variación en año completo para el cuarto trimestre de 2000 de -\$17.162 y \$292 millones respectivamente, situación que se fundamenta en los factores comentados en el párrafo precedente.

Por tipo de cartera, es la hipotecaria la que evidenció la disminución más significativa en términos absolutos (\$12.680 millones), seguida por la comercial \$9.894 millones, y haciendo un repunte de \$5.412 millones la cartera de consumo.

5. SECTOR REAL

5.1 Agricultura

El Departamento Norte de Santander ha tenido un desarrollo basado en su economía primaria de producción generando mano de obra especializada en los diferentes sistemas de producción, generando empleos y riqueza a nivel de todos los estratos sociales, es por ello que su vocación desde un comienzo ha sido agropecuaria, de generación en generación sus gentes han forjado su desarrollo sin desconocer los altibajos que ha sufrido, y los problemas que han surgido y lo han afectado, como el actual donde la inseguridad y el orden público, han creado desconfianza para la inversión en el sector rural. Y al mismo tiempo se ha perdido un poco la credibilidad en las instituciones. Nuestros campesinos son muy pobres, no cuentan con capital de trabajo, pero con un esfuerzo grandísimo nos han demostrado que se sigue produciendo.

Otro elemento que ha influido en el lento desarrollo ha sido la falta de una política de crédito más coherente, más asequible a nuestros agricultores para poder alcanzar una verdadera actividad agrícola sostenible, de subsistencia y de mercado que nos permita cruzar las fronteras con propiedad y con identidad la cual ha tratado de surgir con sistemas de producciones especiales porque han creado una cultura en su entorno que los ha llevado a especializarse en una actividad como ha sido el desarrollo del cultivo de la cebolla roja ocañera en la provincia de Ocaña, el cultivo de la papa en Pamplona, el cultivo del café en los 35 Municipios, la caña panelera en zona cafetera y la caña de azúcar, el cacao, y la ganadería de doble propósito.

Su participación en el producto interno bruto (P.I.B.) lo demuestra y nos indica que se puede crecer más ya que el comportamiento en los últimos tres años fue de 16.24% en 1998, 15.20% en 1999 y 13.85% en el 2000.

Serie Histórica del Comportamiento del Área Total Sembrada, y, Toneladas de Producción de Alimento 1994 – 2000.

	1994	1995	1996	1997	1998	1999	2000
Área Hectáreas	149327.3	152119.3	145430.6	147968.9	140047.0	137460.5	127746.5
Producción Toneladas	557418.3	592542.6	584711.2	577832.8	531340.4	750937.4	841879.8

FUENTE: URPA UMATA. ELABORO :DIVISION DE PLANEACION URPA.

Las producciones han aumentado si comparamos el año 1994 donde se contabilizaron un total de 557.418.3 toneladas con respecto a las producidas en el año 2000 que fueron de 841.879.8 el aumento ha sido significativo con el 51% esto nos indica mayor productividad por área sembrada, o sea que los rendimientos mejoraron.

Como podemos apreciar de los 2.230.955 hectáreas que tiene el Departamento Norte de Santander, el sector agropecuario utiliza el 31.68 %. Involucrando a la agricultura en el año 2000 solamente 127.746.5 Has.

Ahora analizando el subsector agrícola por aparte las 127.746.5 hectáreas sembradas en el año 2000, se distribuyeron en los diferentes tipos y sistemas de producción así: Cultivos transitorios participó con el 32.29%, los cultivos anuales con el 9.26% y lo cultivos permanentes y semipermanentes con el 58.45%.

En el semestre A de 2000 el valor bruto de la producción fue de 93.351.6 millones de pesos y los costos de producción fueron de 70.255.4 millones de pesos obteniéndose una utilidad bruta de 23.096.2 millones de pesos.

Distribución de Áreas en cuanto a Sistemas de Producción en el Departamento Año 2000.

SISTEMA PRODUCTIVO	AREA SEMBRADA	AREA COSECHADA	PARTICIPACIÓN % /AREA TOTAL DPTO.	PARTICIPACION /AREA AGRÍCOLA
Cultivos Transitorios Semestre A/2000	20.704.60	24.610.0	0.93	16.20
Cultivos Transitorios Semestre B/2000 (Pre)	20.529.00	23.651.8	0.92	16.09
Cultivos Anuales Año 2000	11.842.00	11.042.0	0.53	9.26
Cultivos Permanentes y Semipermanen Año 2000	74.670.90	72.044.9	3.35	58.45
Área Total en Agricultura	127.746.50	131.348.7	5.73	
Área total en pastos Has.	579.003.00		25.95	
Área en Acuicultura	27.12		0.001	
Total Sector Agropecuario	706.776.62		31.68	100.00
Número de Cabezas de Bovinos	385.406.00			
Capacidad deCarga	0.66			
Área Total del Departamento	2.230.955.00			

FUENTE: URPA –UMATA ELABORO: DIVISIÓN DE PLANEACION URPA.

Los cultivos que mayor rentabilidad presentaron fueron: La Papa criolla o amarilla con 98.67%, con una utilidad neta de \$4.558.339.14, el segundo lugar lo ocupó la papa negra común con 95.75% de rentabilidad arrojando una utilidad neta de \$5.882.540.94 pesos. En tercer lugar estuvo el tomate de mesa con 63.24 % de rentabilidad y unos ingresos netos de \$5.056.853.49, en cuarto lugar se colocó la cebolla roja ocañera con rentabilidad de 57.15% que equivale a \$7.492.245.12 pesos. Y en quinto lugar estuvo el frijól tradicional 25.47% para una utilidad de \$241.152.4. Aclarando que la rentabilidad y la utilidad es dada por los precios pagados al

productor y los costos de producción para producir un rendimiento en kilogramos por hectárea. (Ver cuadro comportamiento de los principales cultivos).

Departamento Norte de Santander
Secretaría de Agricultura y Recursos Naturales
División de Planificación URPA
Cultivos Transitorios
Semestre A/99 - Semestre A/2000

Area	Semestre A/99	Semestre A/2000	Variación Hás. A/2000-A/99	Variación %
Area Total Sembrada	26,205.2	20,704.6	-5,500.6	-26.57
Area Total Cosechada	25,250.0	24,610.0	-640.0	-2.60
Total Producción	179,915.3	182,085.5	2,170.2	1.21
Total Producción	179,915.3	182,085.5	2,170.2	1.21
Valor Bruto de la Producción m\$	83,124.8	93,351.6	10,226.8	10.96
Total Costos de Producción m\$	85,695.4	70,255.4	-15,440.0	-21.98
Utilidad Arrojada m\$	-2,570.6	23,096.2	25,666.8	111.13

Fuente: URPA - UMATA

Elaboró : División de Planificación URPA

5.2 Ganadería

**Area Metropolitana. Sacrificio de ganado vacuno, por sexo, cabezas y kilos,
según trimestres 1999-2000**

Trimestre	Total		Machos		Hembras	
	Cabezas	Kilos	Cabezas	Kilos	Cabezas	Kilos
1999						
Total	58,734	23,128,528	36,901	15,653,087	21,833	7,475,441
I Trimestre	13,219	5,096,204	7,750	3,251,636	5,469	1,844,568
II Trimestre	13,463	5,270,454	8,248	3,431,096	5,215	1,839,358
III Trimestre	15,360	5,985,555	9,544	4,009,515	5,816	1,976,040
IV Trimestre	16,692	6,776,315	11,359	4,960,840	5,333	1,815,475
2000						
Total	57,246	21,884,285	42,360	16,869,573	14,886	5,014,712
I Trimestre	14,197	5,624,878	10,905	4,508,036	3,292	1,116,842
II Trimestre	14,136	5,433,562	10,516	4,251,160	3,620	1,182,402
III Trimestre	15,641	5,911,567	10,957	4,295,449	4,684	1,616,118
IV Trimestre (*)	13,272	4,914,278	9,982	3,814,928	3,290	1,099,350

Fuente: Dane

(*) Provisional

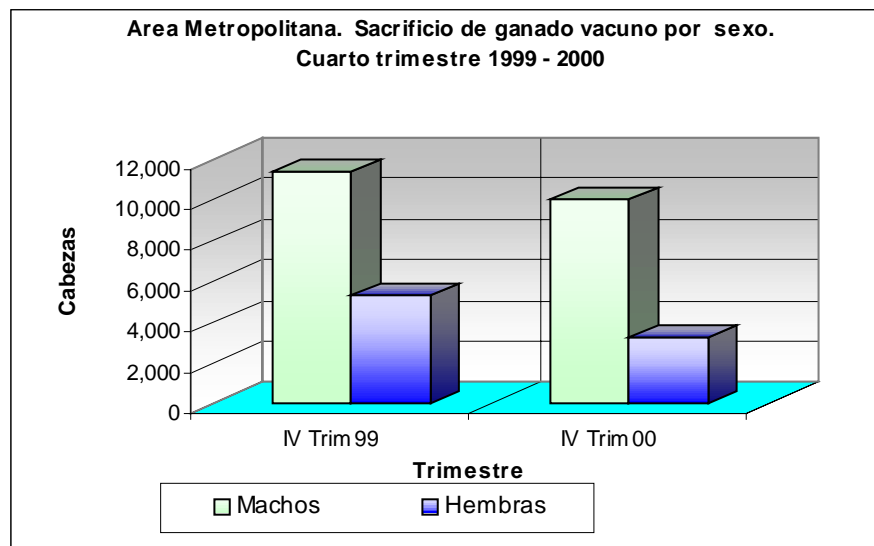

Fuente: DANE

Para los anteriores trimestres del año 2000 se venía publicando el sacrificio de ganado en Cúcuta, pero como se observa en el siguiente cuadro, durante el cuarto trimestre no presenta sacrificio debido a cierre temporal del Frigorífico Metropolitano.

Por tal motivo, para evaluar esta variable y teniendo en cuenta que el Frigorífico La Frontera de Villa del Rosario asumió esta actividad, se hace necesario publicar lo correspondiente al área metropolitana, es decir, captar la cobertura del sacrificio de ganado vacuno, total cabeza y kilos, machos y hembras, tanto en Cúcuta como en Villa del Rosario.

Observando entonces, el sacrificio de ganado para el cuarto trimestre de 2.000 en el área metropolitana, el total de cabezas disminuye en -20.49% si se compara con el mismo período del año 1.999; esto significa por sexo, una disminución del -12.30% de machos y una disminución del -38.31% de hembras.

**Cúcuta. Sacrificio de ganado vacuno, por sexo, cabezas y kilos,
según trimestres 1999-2000**

Trimestre	Total		Machos		Hembras	
	Cabezas	Kilos	Cabezas	Kilos	Cabezas	Kilos
1999						
Total	53,876	21,261,543	34,416	14,584,660	19,460	6,676,883
I Trimestre	11,241	4,332,598	6,714	2,802,565	4,527	1,530,033
II Trimestre	11,621	4,572,535	7,370	3,054,545	4,251	1,517,990
III Trimestre	14,722	5,745,915	9,265	3,893,730	5,457	1,852,185
IV Trimestre	16,292	6,610,495	11,067	4,833,820	5,225	1,776,675
2000						
Total	29,358	11,198,683	20,958	8,323,186	8,400	2,875,497
I Trimestre	10,037	3,976,040	7,582	3,138,070	2,455	837,970
II Trimestre	9,563	3,627,773	6,990	2,769,416	2,573	858,357
III Trimestre	9,758	3,594,870	6,386	2,415,700	3,372	1,179,170
IV Trimestre (*)	0	0	0	0	0	0

Fuente: Dane

(*) Provisional

**Villa del Rosario. Sacrificio de ganado vacuno, por sexo, cabezas y kilos,
según trimestres 1999-2000**

Trimestre	Total		Machos		Hembras	
	Cabezas	Kilos	Cabezas	Kilos	Cabezas	Kilos
1999						
Total	4,858	1,866,985	2,485	1,068,427	2,373	798,558
I Trimestre	1,978	763,606	1,036	449,071	942	314,535
II Trimestre	1,842	697,919	878	376,551	964	321,368
III Trimestre	638	239,640	279	115,785	359	123,855
IV Trimestre	400	165,820	292	127,020	108	38,800
2000						
Total	27,888	10,685,602	21,402	8,546,387	6,486	2,139,215
I Trimestre	4,160	1,648,838	3,323	1,369,966	837	278,872
II Trimestre	4,573	1,805,789	3,526	1,481,744	1,047	324,045
III Trimestre	5,883	2,316,697	4,571	1,879,749	1,312	436,948
IV Trimestre (*)	13,272	4,914,278	9,982	3,814,928	3,290	1,099,350

Fuente: Dane

(*) Provisional

Dado el cierre temporal del Frigorífico Metropolitano de Cúcuta, como se anotó anteriormente, en su defecto dicho sacrificio de ganado vacuno lo asumió el Frigorífico La Frontera de Villa del Rosario, originando un incremento del 1.470.8% para el cuarto trimestre de 2.000, comparado con lo sacrificado durante el mismo período de 1.999.

5.8 Construcción

5.8.1 Licencias

**Cúcuta. Número de licencias aprobadas y área por construir.
Cuarto Trimestre 1999 - 2000**

Meses	Número de licencias		Área por construir (m ²)	
	Total	Vivienda	Total	Vivienda
1999				
Total	16	13	27,239	26,146
Octubre	7	6	13,873	13,626
Noviembre	5	3	1,495	649
Diciembre	4	4	11,871	11,871
2000				
Total	53	39	33,090	12,990
Enero	6	5	1,053	807
Febrero	6	4	3,121	2,653
Marzo	3	2	826	618
Abril	5	4	2,680	1,247
Mayo	1	0	411	169
Junio	11	9	6,455	3,028
Julio	5	2	920	395
Agosto	0	0	0	0
Septiembre	2	1	921	778
Octubre	3	2	1,786	960
Noviembre	5	4	13,371	789
Diciembre	6	6	1,546	1,546

Fuente: Dane

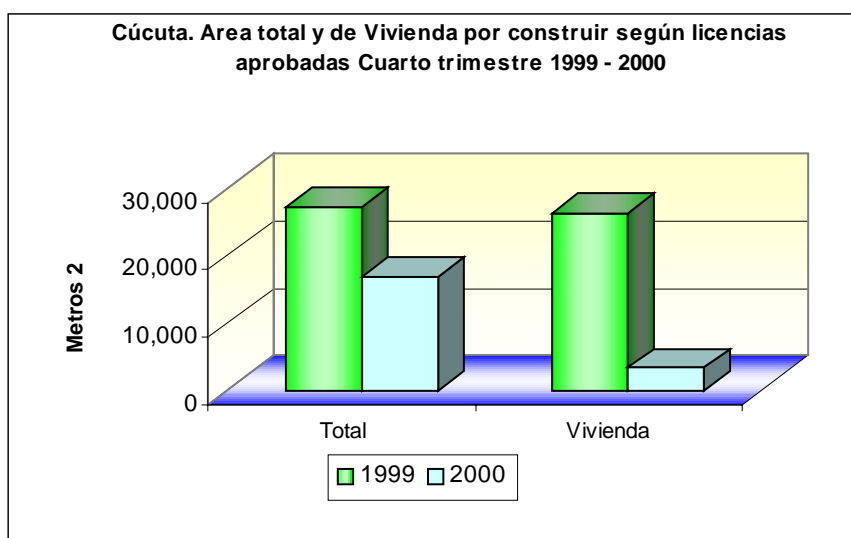

Fuente: DANE

Del total del área por construir (16.703 m²) en el cuarto trimestre de 2.000, el 19.73% se destinó a vivienda, es decir, 3.295 m². Mientras tanto para el mismo trimestre de 1.999 el área por construir para vivienda representó el 95.99% del área total por construir.

Quiere decir que el año 2.000 ha sido bajo en cuanto al metraje construido para vivienda dado que esta área significó únicamente el 39.26% del total construido.

Referente a los 12 meses del año 2.000, el área total por construir disminuyó en 25.291 m², lo que representa el -40.51% respecto a 1.999; en lo que respecta al área para vivienda, significó -73.15% respecto al año 1.999.

Es importante anotar que el DANE para el mes de agosto de 2.000 incluyó tres licencias que no fueron informadas en la publicación correspondiente al tercer trimestre debido a que se encontraban en proceso de aprobación.

5.8.2 Índice de costos de la construcción de vivienda

Índice y variación mensual y acumulada de los costos de la construcción y vivienda en el Área Metropolitana de Cúcuta - Octubre Diciembre 1999 Enero Diciembre 2000

Base: diciembre 1999=100

Período	Total			Vivienda Unifamiliar			Vivienda Multifamiliar		
	Índice	Variación %		Índice	Variación %		Índice	Variación %	
		Mensual	Acumulada		Mensual	Acumulada		Mensual	Acumulada
1999									
Octubre	98.01	1.44	12.58	98.05	1.53	12.61	97.90	1.26	12.56
Noviembre	99.87	1.90	14.72	99.87	1.85	14.69	99.87	2.01	14.82
Diciembre	100.00	0.13	14.86	100.00	0.13	14.89	100.00	0.13	14.97
2000									
Enero	104.59	4.59	4.59	104.67	4.67	4.67	104.19	4.19	4.19
Febrero	108.70	3.93	8.70	108.82	3.97	8.82	108.05	3.70	8.05
Marzo	109.94	1.15	9.94	110.07	1.15	10.07	109.29	1.14	9.29
Abril	110.33	0.36	10.33	110.46	0.36	10.46	109.67	0.35	9.67
Mayo	110.61	0.25	10.61	110.74	0.25	10.74	109.95	0.25	9.95
Junio	110.91	0.27	10.91	111.03	0.27	11.03	110.27	0.29	10.27
Julio	111.58	0.61	11.58	111.70	0.60	11.70	110.96	0.63	10.96
Agosto	112.16	0.52	12.16	112.27	0.51	12.27	111.65	0.62	11.65
Septiembre	113.62	1.30	13.62	113.72	1.29	13.72	113.13	1.33	13.13
Octubre	114.20	0.51	14.20	114.30	0.51	14.30	113.71	0.51	13.71
Noviembre	114.95	0.66	14.95	115.05	0.66	15.05	114.43	0.63	14.43
Diciembre	115.28	0.29	15.28	115.38	0.29	15.38	114.78	0.31	14.78

Fuente: Dane

El ICCV anterior, se empalmó con nuevo índice mediante cálculo aritmético

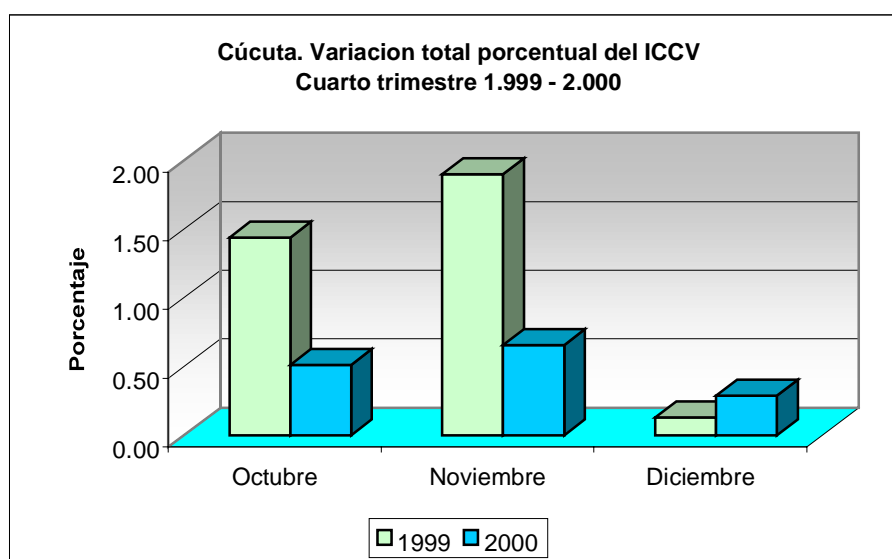

Fuente DANE

El nuevo Índice de Costos de la Construcción de Vivienda - ICCV - para el cuarto trimestre del año 2.000 presentó un crecimiento de 1.46%, inferior en 2.04 puntos porcentuales al registrado en el mismo período de 1.999 (3.50%).

Las variaciones para Cúcuta en el cuarto trimestre, indican que octubre (0.51%) y diciembre (0.29%) estuvieron por debajo del promedio nacional que fue de 0.56% y 0.57%, respectivamente; la variación de noviembre fue de 0.66%, mientras que el promedio nacional se ubicó en 0.46%.

Ciudades con incremento superior al promedio total
Cuarto Trimestre de 2000

Octubre		Noviembre		Diciembre	
Promedio Total					
0.56%		0.46%		0.57%	
Medellín	1.74	Pasto	0.90	Barranquilla	1.43
Armenia	0.99	Manizales	0.88	Manizales	1.38
Cartagena	0.91	Medellín	0.84	Cartagena	0.90
Pereira	0.83	Pereira	0.70	Santa Marta	0.85
Cali	0.73	Cúcuta	0.65	Bucaramanga	0.79
Barranquilla	0.67	Barranquilla	0.48	Pasto	0.64
		Cartagena	0.48	Bogotá	0.60

Fuente: DANE

Por otro lado, el acumulado porcentual de los costos de la construcción de la **vivienda unifamiliar** (1.46%) es inferior en 2.08 puntos a la variación del mismo trimestre para 1.999 (3.54%); la **vivienda Multifamiliar** presenta casi idéntica situación, el cuarto trimestre de 2.000 (1.46%) es inferior en 1.97 puntos al presentado en el cuarto trimestre de 1.999 (3.43%).

A nivel de las ciudades donde se investiga el índice para el acumulado de los 12 meses, las mayores alzas son: Cúcuta (15.28%), Armenia (11.45%), Pasto (10.89%), Cartagena (10.72%), Manizales (10.34%) y Bucaramanga (10.02%), entre otras.

5.12 Transporte

5.12.1 Transporte Urbano de Pasajero (Microbuses)

Cúcuta. Transporte urbano de pasajeros según trimestres 1999 - 2000

Trimestre	Promedio mensual de vehículos en servicio	Total de viajes redondos	Total de pasajeros transportados (Miles)
1999			
I Trimestre	1,183	1,197,237	29,784
II Trimestre	1,224	1,256,256	28,598
III Trimestre	1,252	1,298,187	30,543
IV Trimestre	1,280	1,318,185	30,910
2000			
I Trimestre	1,284	1,308,993	30,802
II Trimestre	1,278	1,282,303	30,459
III Trimestre	1,281	1,307,188	31,636
IV Trimestre	1,293	1,292,794	32,280

Fuente: Dane

Se presenta a partir de esta publicación, información sobre el transporte urbano de pasajeros que tiene como objetivo fundamental proporcionar información sobre los recursos disponibles en cuanto a número de vehículos y su utilización que permita el análisis y la planeación del sector.

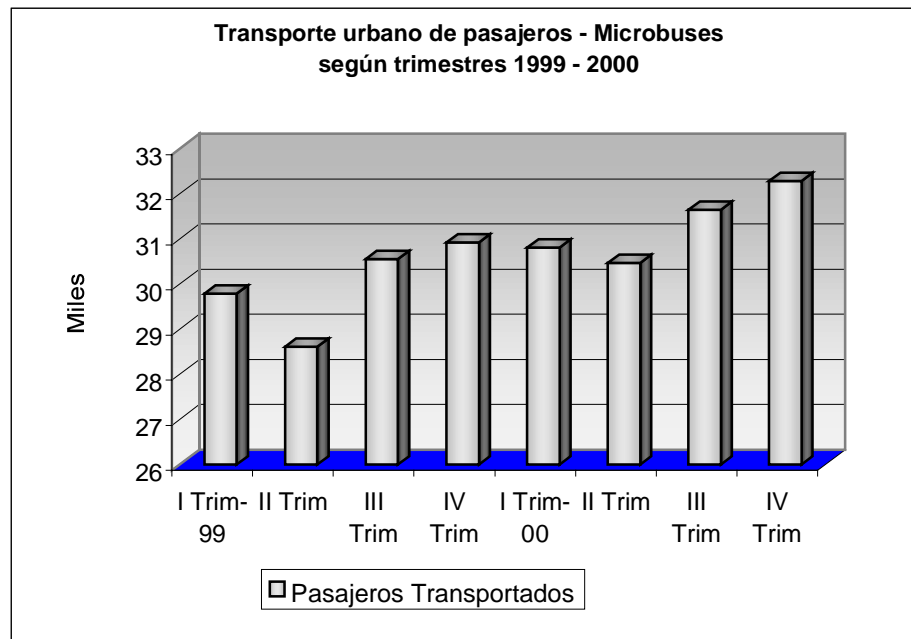

Fuente: DANE

Las variables que se publican son: promedio mensual de vehículos en servicio, total de viajes redondos y total de pasajeros transportados; las fuentes de información son las empresas de transporte urbano, legalmente constituidas en Cúcuta y los datos son agregados producidos por todas ellas.

En lo correspondiente a las variables mencionadas, para el cuarto trimestre de 2.000 se observa una variación en el promedio mensual de vehículos en servicio del 1.00% y del 4.43% de pasajeros transportados, si se compara con las mismas variables del cuatro trimestre de 1.999.

Comparando esta última variable, pasajeros transportados, durante el año 2.000 se presenta una variación semejante, se movilizaron el 4.46% más de pasajeros que en 1.999.

5.15 Sectores Sociales

5.15.1 Recaudo de aportes SENA – Regional Norte de Santander

SENA Regional Norte de Santander. Comportamiento de recaudo de aportes por actividad económica. Período Enero-Diciembre

(Miles de \$)

Actividad económica	1999		2000		Variación	
	Valor	Participación %	Valor	Participación %	Absoluta	%
TOTAL	4,860,428	100.0	5,217,311	100.0	356,883	7.3
Servicios particulares	1,174,474	24.2	1,334,950	25.6	160,476	13.7
Establecimientos públicos	852,032	17.5	961,270	18.4	109,238	12.8
Comercio	825,326	17.0	896,752	17.2	71,426	8.7
Entidades estatales	908,555	18.7	747,964	14.3	-160,591	-17.7
Industria	457,799	9.4	553,917	10.6	96,118	21.0
Electricidad	281,860	5.8	315,402	6.0	33,542	11.9
Transporte	205,728	4.2	227,542	4.4	21,814	10.6
Construcción	86,349	1.8	122,446	2.3	36,097	41.8
Minería	56,369	1.2	46,060	0.9	-10,309	-18.3
Agropecuaria	11,936	0.2	11,008	0.2	-928	-7.8
Fondo Industria de la construcción	45,837		58,310		12,473	27.2

Fuente: Oficina de Promoción, Mercadeo y Servicio al Cliente del SENA Regional Norte de Santander

Las actividades económicas más representativas en el recaudo de aportes al SENA, durante los años 1999 y 2000 son: servicios particulares, establecimientos públicos, comercio y entidades estatales.

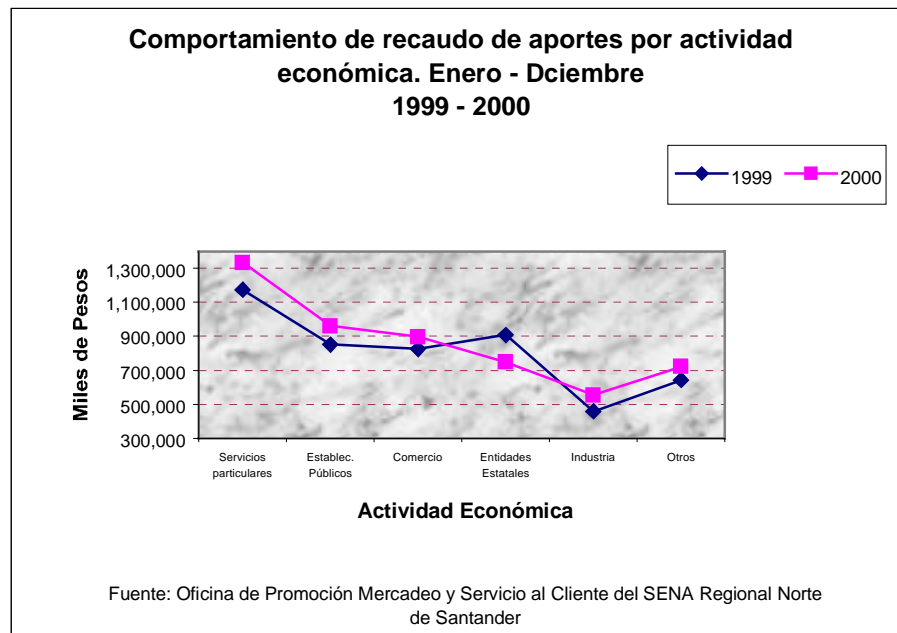

Con respecto al porcentaje de participación presentaron leves incrementos las actividades de servicios particulares, establecimientos públicos e industria. Es notoria la disminución de entidades estatales causada por la disminución en las plantas de personal. La participación de las demás actividades permaneció casi constante en los años comparados.

La variación en el recaudo de aportes en el año 2000 con respecto al año 1999 presentó incrementos significativos en las actividades de construcción debido al aumento en los contratos de obras públicas realizados en el área metropolitana de Cúcuta, y en el sector industrial. Así mismo, presentaron disminución sensible las actividades de minería y entidades estatales.

A nivel global la variación en el recaudo de aportes es menor que el índice de inflación, lo que refleja una disminución en el recaudo real.

El fondo de industria de la construcción es la contribución de los empresarios de este sector para la capacitación de los jóvenes en esta especialidad, ya que ninguna empresa está obligada a darles patrocinio. La variación en el año 2000 con respecto a 1999 se incrementó significativamente por el dinamismo que presentó la construcción de obras públicas.

5.15.2 Formación Profesional SENA – Regional Norte de Santander

SENA Regional Norte de Santander. Ejecución de alumnos por tipo de curso

Tipo de Curso	Enero-Diciembre		Variación	
	1999	2000	Absoluta	%
TOTAL	24,378	29,634	5,256	21.6
Tecnólogos 1/	187	194	7	3.7
Técnicos Prof. 2/	551	744	193	35.0
Trabajadores calif. 3/	932	914	-18	-1.9
Salida Parciales 4/	691	372	-319	-46.2
Cursos cortos 5/	22,017	27,410	5,393	24.5

Fuente: Oficina de Planeación del SENA Regional Norte de Santander

- 1/ Tecnólogo: Programas con duración promedio de 3 años, el último semestre en la etapa productiva; da derecho a título.
- 2/ Técnico Profesional: Programas con duración de 2,5 años, último semestre en la etapa productiva; da derecho a título.
- 3/ Trabajador Calificado: Programa con una duración máxima de 2 años en períodos iguales SENA y empresa; da derecho a Certificado de Aptitud Profesional (C.A.P.).
- 4/ Salida Parcial: Programa con duración máxima de 3 semestres en períodos iguales SENA-empresa; da derecho a Certificado en Formación Específica.
- 5/ Cursos cortos de actualización o complementación: son ofertas educativas de corta duración para el personal vinculado a las empresas o desempleado, con el fin de actualizar sus conocimientos en un nivel tecnológico.

**SENA Regional Norte de Santander. Ejecución de alumnos por tipo de curso.
Enero-Diciembre 1999-2000**

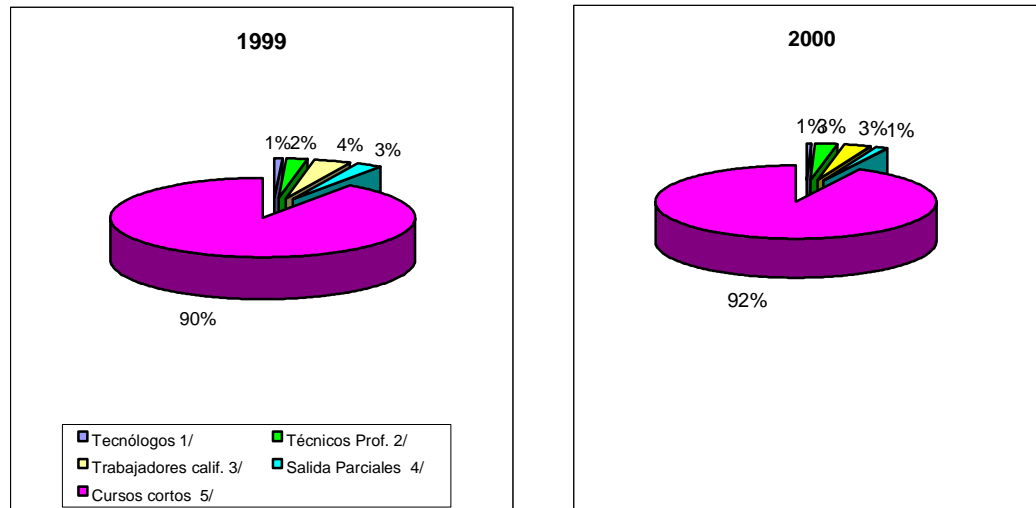

Fuente: Oficina de Planeación SENA Regional Norte de Santander

La ejecución de alumnos en el año 2000 comparada con el año 1999 presentó un incremento del 21.6%, incidiendo en este resultado, la demanda de cursos cortos por parte de las empresas y las comunidades, y el aumento de cursos de técnicos profesionales por pautas de la Dirección General del SENA. Las salidas parciales se desestimularon presentando una disminución del 46.2% debido a la dificultad de conseguirles patrocinio a estos alumnos.

**SENA Regional Norte de Santander
Ejecución Asesoría a Empresas**

Sector Económico	Enero-Diciembre		Variación	
	1999	2000	Absoluta	%
TOTAL	213	159	-54	-25.4
Agropecuario	18	15	-3	-16.7
Industrial	60	56	-4	-6.7
Comercial	57	22	-35	-61.4
Servicios	38	46	8	21.1
Gubernamental	12	9	-3	-25.0
Organizaciones	28	11	-17	-60.7

Fuente: Grupo de Desarrollo Empresarial SENA Norte de Santander

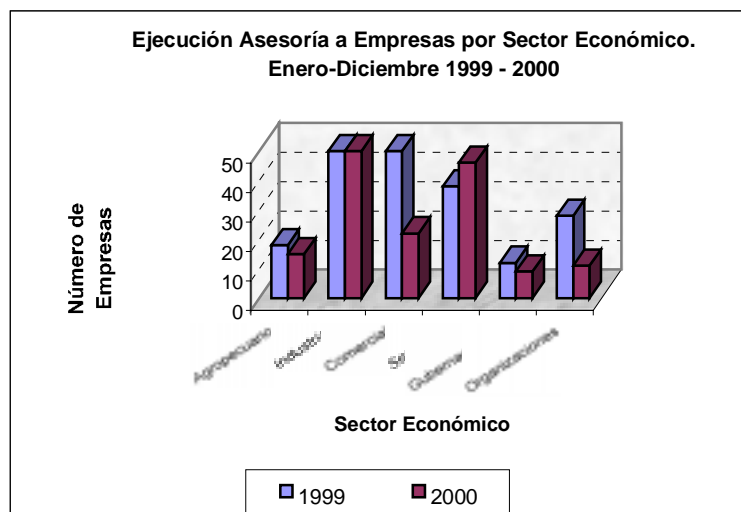

Fuente: Grupo de Desarrollo Empresarial SENA Norte de Santander

El programa de Desarrollo Empresarial del SENA Regional Norte de Santander disminuyó el número de empresas asesoradas en un 25.4% en el año 2000 con respecto al año 1999 debido al incremento de mayor número de horas asesor por empresa para mejorar la calidad del servicio.

El sector de servicios presentó incremento en su cobertura por el interés de estos empresarios en mejorar la calidad del servicio para ser más competitivos.

5.15.3 Categorización de los municipios.

MUNICIPIOS DEL DEPARTAMENTO NORTE DE SANTANDER

2001

MUNICIPIOS	ACUERDO	CATEGORIA
ABREGO	AC. 008 SEPTIEMBRE 11/00	4
ARBOLEDAS	AC 018 AGOSTO 27/00	6
BOCHALEMA	AC 018 AGOSTO 11/00	6
BUCARASICA	AC 023 SEPTIEMBRE 10/00	6
CACHIRA	AC 017 AGOSTO 23/00	5
CACOTA	AC 013 AGOSTO 25/00	6
CHINACOTA	AC 012 SEPTIEMBRE 1/00	6
CHITAGA	AC 025 SEPTIEMBRE 1/00	6
CONVENCION	AC 019 AGOSTO 31/00	5
CUCUTILLA	AC 018 SEPTIEMBRE 10/00	6
DURANIA	AC 020 SEPTIEMBRE 9/00	6
EL CARMEN	AC 079 NOVIEMBRE 21/00	5
EL TARRA	AC 020 AGOSTO 25/00	6
EL ZULIA	AC 015 SEPTIEMBRE 25/00	5
GRAMALOTE	AC 014 SEPTIEMBRE 2/00	6
HACARI	AC 012 AGOSTO 31/00	6
HERRAN	AC 012 AGOSTO 18/00	6
LA ESPERANZA	AC 017 AGOSTO 28/00	6
LA PLAYA		*
LABATECA	AC 015 AGOSTO 24/00	6
LOS PATIOS	AC 014 AGOSTO 30/00	3**
LOURDES	AC 019 SEPTIEMBRE 1/00	6
MUTISCUA		*
OCAÑA		3
PAMPLONA	DEC.013 ENERO 12/00	5
PAMPLONITA		*
PUERTO SANTANDER	AC 182 AGOSTO 31/00	6
RAGONVALIA		*
SALAZAR	AC 027 AGOSTO 7/00	6
SAN CALIXTO	AC 060 AGOSTO 15/00	6
SAN CAYETANO	AC 013 SEPTIEMBRE 6/00	6
SAN JOSE DE CÚCUTA		2
SANTIAGO	AC 014 SEPTIEMBRE 19 /00	6
SARDINATA		*
SILOS		*
TEORAMA	AC 027 AGOSTO 30/00	6
TIBU	AC 17 AGOSTO 18/00	4
TOLEDO	AC 020 AGOSTO 21/00	5
VILLACARO	AC 019 AGOSTO 7/00	6
VILLA DEL ROSARIO		*

40 MUNICIPIOS

FUENTE :SECRETARIA DE PLANEACION DEPARTAMENTAL

* EN TRAMITE

** EN CONSULTA

Los Municipios se clasifican atendiendo su población e ingresos corrientes de libre destinación así:

Categoría Especial	Cuarta categoría
Primera categoría	Quinta categoría
Segunda categoría	Sexta categoría
Tercera categoría	

De conformidad con el artículo 6 de la ley 136 de 1.994 y el decreto No. 915 de abril 2 de 1.997 " Por el cual se adiciona el Decreto 2796 de 1.994 "y la ley 617 de octubre 6 de 2000.

Para determinar la categoría, el acuerdo tendrá como base las certificaciones que expida el Contralor General de la República sobre los ingresos corrientes de libre destinación recaudados efectivamente en la vigencia anterior y sobre la relación porcentual entre los gastos de funcionamiento y los ingresos corrientes de libre destinación de la vigencia inmediatamente anterior, y la certificación que expida el Departamento Administrativo Nacional de Estadística -DANE sobre población para el año anterior “.

Anexo

Diagnóstico de la Minería en Norte de Santander¹

Básicamente en el Departamento Norte de Santander se explota Arcilla, Caliza, Feldespato, Fluorita, Barita, Mármol, Materiales de Construcción (gravas y arenas) y Roca Fosfórica.

La minería de la arcilla se encuentra ubicada principalmente en el área metropolitana de Cúcuta (Cúcuta, Villa del Rosario, Patios y El Zulia), donde se hallan industrias dedicadas a la elaboración de productos basándose en arcilla (Alfarería).

Esta minería es quizás una de las más adelantadas, ya que la mayor parte de ella se encuentra mecanizada (buldózer, cargador, volquetas), formando uno de los polos de desarrollo de mayor avanzada en el área metropolitana.

Debido a la recesión económica que viene sufriendo el sector de la construcción desde 1997, el subsector de la arcilla sufrió en 1998 un descenso en su producción, para el año 1999 la producción alcanzó las 600.000 toneladas año / arcilla. Este hecho provocó que cada una de las empresas vinculadas con este subsector buscara mercadeo para los productos derivados de la arcilla en el exterior tales como Centroamérica y el Estado La Florida.

Para el año 2000 se mantuvo la producción en 600.000 toneladas debido a que las empresas poseían las demandas correspondientes en el mercado internacional. Para el año 2001 se mantendrá la producción estable a no ser

¹ Documento elaborado por la Secretaría de Agricultura del Departamento Norte de Santander

que la reactivación del sector de la construcción en el ámbito nacional haga incrementar la producción para consumo interno.

En la contraparte de la mediana minería se encuentra ubicada la minería de subsistencia o aquellas que extraen menos de 500 toneladas de arcilla al año y la adelantan en forma esporádica.

En el área metropolitana de Cúcuta en 1995 se encontraban alrededor de 180 chircales, pero en los últimos tres años han desaparecido alrededor de 70 de ellos por la falta de mercadeo de sus productos (Ladrillo y Teja). En la subregión Occidental Municipio de Ocaña, existen 45 alfareros afiliados en un grupo asociativo denominado ASALFOC (Asociación de Alfareros de Ocaña).

Es de anotar que para que el subsector de la arcilla crezca se requiere que halla reactivación en el sector de la construcción en el ámbito nacional y se logren nuevos mercados internacionales.

Otro de los minerales que se extraen en el Departamento es la caliza, cuyo único consumidor a gran escala es la empresa Cementos Diamante S.A., de igual manera que en el subsector de la arcilla, la industria cementera también ha sufrido por causa de la recesión económica del sector de la construcción en el ámbito nacional una disminución en su producción y es así como a partir de 1999 Cementos Diamante S.A. disminuyó su explotación de 360.000 toneladas / año de Caliza a 220.000 toneladas de caliza / año en 1999 – 2000. Se cree que para el 2001 la producción continuará estable como el año anterior.

Entre los años 1994 y 1997, por el gran auge que venía influyendo en sector de la construcción, la empresa Cementos Diamante S.A. localizada en el municipio de Los Patios, compraba alrededor de 20.000 toneladas / año de caliza a los pequeños mineros localizados en los municipios de Villa del Rosario, Chinácota y Bochalema.

En 1998 se presenta la recesión económica del sector de la construcción y la empresa deja de comprar caliza a sus proveedores. En 1999 los pequeños mineros venden a la empresa alrededor de 10.000 toneladas de caliza. En el año 2.000 la empresa no compra caliza a los pequeños mineros. Básicamente el aumento en la explotación de la caliza está sujeto a la reactivación del sector de la construcción en Colombia.

En lo referente a Roca Fosfórica, solamente existen dos (2) empresas explotadoras de este mineral: Fosfonorte S.A. y Fosagro, las cuales se encuentran ubicadas en el Municipio de Sardinata, dentro del aporte 20 cuyo titular es la Empresa MINERCOL LTDA.

Esta minería se halla mecanizada. La producción alcanza las 22.000 toneladas /año, la tendencia para el año 2001 es mantener la misma explotación.

A pesar del bajo índice de crecimiento en la industria de la construcción, en el departamento existe gran cantidad de empresas encargadas de producir triturados y arenas.

La totalidad de los materiales de construcción que extraen en el departamento se realizan en los ríos (materiales de arrastre) en especial

Pamplonita y Táchira ubicados en el área metropolitana de Cúcuta. La producción alcanza los 200.000 metros cúbicos al año.

En la subregión de la Provincia de Ocaña hay altos índices de extracción de material de arrastre calculándose tal explotación en 50.000 metros cúbicos al año. En los últimos dos (2) años ha sido estable la explotación, sí hay reactivación en el sector de la construcción lógicamente habrá aumento de producción.

Debido a la apertura económica, la explotación de barita se disminuyó en un alto porcentaje, puesto que esta es importada en grandes cantidades y a menor precio de la China. En la actualidad existen buenas perspectivas en el mercado, por lo que se han reabierto antiguos frentes de explotación para poder cumplir con la demanda que se aproxima. Básicamente el aumento de producción de barita en el 2001 se da si en la industria petrolera hay demanda de este mineral. La producción alcanza las 600 toneladas /año.

El Feldespato en la actualidad está siendo explotado y consumido por Cerámica Italia S.A.. En el año 2000 la explotación alcanzó las 24.000 toneladas, realizándose ésta en el Municipio de Bucarasica. Hay perspectiva de aumentar la explotación si hay mayor demanda de cerámica en el mercado internacional.

Entre 1997 y 1999 la empresa explotaba 12.000 ton./año y a partir del año 2000 la extracción de Feldespato aumentó a 24.000 toneladas. Se espera mantener dicha producción en el año 2001.

Los yacimientos de Mármol en Norte de Santander no son de gran interés económico debido al gran tectonismo presentado en la región y que trajo

como consecuencia la gran fracturación del yacimiento impidiendo la extracción de grandes bloques, obteniendo únicamente rajón.

Se considera que en el año 2000 se explotaron 500 toneladas de mármol, por parte de los explotadores legales e ilegales. La tendencia es la de continuar legalizándose, conformar grupos asociativos y aumentar la explotación del mineral de acuerdo a la reactivación del sector de la construcción.

En el Departamento Norte de Santander existen prospectos de exploración de minerales como Grafito, Oro, Cobre, Hierro, Plata y Roca Coralina.