

Informe de Coyuntura Económica Regional del Meta

II TRIMESTRE DE 2001

CONVENIO INTERINSTITUCIONAL 111 (ABRIL 2000)

GERENTE GENERAL BANCO DE LA REPUBLICA:

Miguel Urrutia Montoya

DIRECTORA DANE:

María Eulalia Arteta Manrique

SUBGERENTE ESTUDIOS ECONOMICOS BANCO DE LA REPUBLICA:

Hernando Vargas Herrera

SUBDIRECTOR DANE:

Jaime Obregón Puyana

o o o o o

COMITÉ DIRECTIVO REGIONAL

GERENTE BANCO DE LA REPUBLICA SUCURSAL VILLAVICENCIO:

María Cristina Angel Cárdenas

DIRECTOR REGIONAL DANE:

Mario Alberto Rodríguez Fuentes

PRESIDENTE CAMARA DE COMERCIO DE VILLAVICENCIO:

Oscar Castañeda Andrade

ADMINISTRADOR DIAN VILLAVICENCIO:

Gloria Galván Barbosa

o o o o o

COMITE DIRECTIVO NACIONAL

DIRECTOR UNIDAD TÉCNICA Y DE PROGRAMACIÓN ECONOMICA DEL

BANCO DE LA REPUBLICA:

Carlos Julio Varela Barrios

COORDINADOR CENTROS REGIONALES DE ESTUDIOS ECONOMICOS DEL

BANCO DE LA REPUBLICA:

Jorge Humberto Calderón Ramírez

DIRECTOR TÉCNICO COORDINACIÓN Y REGULACIÓN DEL SNIE DANE:

Carmen Elena Mercado Díaz

COORDINACIÓN OPERATIVA DANE:

Orlando Alfonso López

o o o o o

COMITÉ EDITORIAL REGIONAL

BANCO DE LA REPUBLICA:

Hernando González Bottia

DANE:

María Teresa Rojas Linares

CAMARA DE COMERCIO DE VILLAVICENCIO:

Augusto Cardona Londoño

DIAN:

Wilsey Martínez Velásquez

o o o o o

DISEÑO E IMPRESIÓN

DISEÑO EDITORIAL

Mercadeo y Ediciones DANE

DISEÑO DE PORTADA

Claudia F. Pinzón Gómez

Septiembre de 2001

CONTENIDO

INTRODUCCION

SIGLAS Y CONVENCIONES

I.	INDICADORES ECONOMICOS NACIONALES	6
II.	INDICADORES DE COYUNTURA	7
1.	INDICADORES GENERALES	7
1.1	Precios	7
1.3	Empleo	8
1.4	Movimiento de sociedades	9
1.4.1	Sociedades constituidas	9
1.4.2	Sociedades liquidadas	10
2.	COMERCIO EXTERIOR	11
2.1	Exportaciones	11
2.2	Importaciones	12
2.3	Balanza comercial	12
3.	MONETARIOS Y FINANCIEROS	12
3.2	Financieros	12
3.2.1	Fuentes de recursos	13
3.2.2	Usos de recursos	14
4.	FISCALES	15
4.1	Ejecución Presupuestal	15
4.1.1	Gobierno Central Departamental	15
4.1.2	Gobierno Central Municipal	16
4.2	Recaudo de Impuestos Nacionales	17
4.3	Deuda Pública	19
5.	SECTOR REAL	20
5.1	Agricultura	20
5.1.1	Cultivos transitorios	20
5.2	Ganadería	21
5.2.1	Sacrificio de ganado	21
5.2.2	Precios del ganado	23
5.6	Minería	23
5.8	Construcción	24
5.9	Servicios públicos	25
5.9.1	Energía eléctrica	25
5.9.2	Gas natural	26
5.9.3	Acueducto municipal y telefonía	27
IV.	ESCENARIOS DE LA INVESTIGACIÓN REGIONAL	

Nota: Los numerales que no aparecen en la publicación del departamento, son porque no hay información disponible o no aplica.

INTRODUCCION

Al igual que en el primer trimestre del año, el comportamiento de la actividad económica en el departamento del Meta puede catalogarse como favorable al cierre del primer semestre del año, según se desprende de los resultados acumulados alcanzados por los sectores más representativos de la economía regional, principalmente en el agropecuario, minería y, construcción, al compararlos con los registrados a la misma fecha del año 2000.

De hecho, según las estadísticas preliminares presentadas por la secretaria de agricultura, ganadería y desarrollo, durante el primer semestre, se presentó, en el sector agrícola, un crecimiento en el área sembrada de los cultivos transitorios más significativos del 1.5%. Llegando a 100.500 hectáreas, de las cuales el 88.6% corresponden al cultivo de arroz, registrándose un volumen de producción en este cultivo de 404.075 toneladas, que resulta mayor en 7.4% al alcanzado en igual período del año anterior. Así mismo, en el sector pecuario se originó un aumento en el sacrificio de ganado vacuno del 25.6% en el número de cabezas y, del 23.6% en el peso, con el cual se pudo abastecer satisfactoriamente el mercado local y parte del de la ciudad de Bogotá. Igualmente en el degüello de ganado menor se presentó un aumento del 9.5% frente al logrado a igual fecha del año 2000.

A su turno, en el sector de la minería, sustentado básicamente por la producción de petróleo en la región a través de la gerencia Llanos y, donde se destaca la extracción en las áreas de Suría, Castilla y Apiay, entre otras, el acumulado a junio llegó a 11.5 millones de barriles, significando un aumento del 5.3% frente a la registrada en el primer semestre del año anterior.

En cuanto al sector de la construcción, que ha sido quizás el sector más golpeado en los últimos años por la crisis generalizada de la economía nacional y local, al finalizar el primer semestre del año comenzó a experimentar signos de recuperación, según se desprende del área aprobada para construir que llegó a 44.882 metros cuadrados, resultando superior en 14.568 Mts², 48.1%, comparada con la señalada para igual período del año 2000, siendo significativa el área destinada para la construcción de vivienda la cual abarcó el 83.8%.

Además de lo anterior, se debe destacar como positivo el comportamiento registrado en el primer semestre del año en el movimiento de sociedades especialmente en las constituidas (314), las cuales aportaron un monto de \$3.129 millones a la economía regional, principalmente orientados hacia los sectores de comercio, transporte, construcción y, agricultura, caza y pesca.

También fueron positivos los resultados alcanzados al final del semestre por el sector financiero de Villavicencio, donde las principales fuentes de recursos obtuvieron un crecimiento anual del 15.0%, siendo los bancos comerciales los que logran una mayor participación con el 88.1%. Igualmente, en los principales usos de recursos el sistema financiero se dio un incremento del 3.8% comparado con el pasado año, lo que muestra un ligero crecimiento en la irrigación de crédito a la economía regional.

Así mismo, el comportamiento presentado en las finanzas públicas tanto del nivel central, como del nivel municipal, contribuyó al favorable desempeño presentado en la actividad económica al finalizar el primer semestre, ya que la situación fiscal del gobierno central departamental arrojó un superávit corriente por \$20.821 millones, de los cuales \$12.730 millones se destinaron para inversión. De la misma manera, en el gobierno central del municipio de Villavicencio se registró también un ahorro corriente por \$10.317 millones, los cuales permitieron a la administración local efectuar inversiones, principalmente en obras de infraestructura, por \$5.172 millones.

Por último, se debe resaltar el comportamiento registrado en el índice de precios al consumidor en la ciudad de Villavicencio que, aunque mes a mes, en lo corrido del año, ha estado por encima del promedio nacional, al finalizar el mes de junio llegó al 6.7%, resultando inferior en 0.3 puntos porcentuales al valor registrado en el mismo mes del año anterior, contribuyendo así al logro de la meta de inflación trazada por la Junta Directiva del Banco de la República para el presente año.

SIGLAS Y CONVENCIONES

BCH: Banco Central Hipotecario
CDT: Certificados de Depósito a Término
CIF: Costos, Seguros y Fletes (Cost, Insurance and Freight)
CIIU: Clasificación Industrial Internacional Uniforme
DANE: Departamento Administrativo Nacional de Estadística
DIAN: Dirección de Impuestos y Aduanas Nacionales
DTF: Tasa Promedio de Captación del Sistema Financiero en CDT
FOB: Puesto en Puerto (Free on Board)
IPC: Índice de Precios al Consumidor
IPP: Índice de Precios del Productor
IVA: Impuesto al Valor Agregado
PIB: Producto Interno Bruto
SPNF: Sector Público no Financiero
TGB: Tasa Global de Participación

(-) No existen datos
(--) No comparable
--- Se omite por ser muy alta
(---) Información suspendida
— Sin movimiento (el concepto tiene un valor de cero absoluto)
n.d. No disponible
(...) Cifra aún no disponible
0 ó 0.0 Cantidad inferior a la mitad de la unidad empleada
-- No es aplicable o no se investiga

I. INDICADORES ECONÓMICOS TRIMESTRALES NACIONALES

Indicadores Económicos	1999				2000				2001		
	I	II	III	IV	I	II	III	IV	I	II	III
Precios											
IPC (Variación % anual)	13,51	8,96	9,33	9,23	9,73	9,68	9,2	8,75	7,81	7,93	
IPC (Variación % corrida)	4,92	6,55	7,76	9,23	5,39	6,98	7,73	8,75	4,49	6,17	
IPP (Variación % anual)	9,44	6,06	10,91	12,71	13,68	15,63	12,92	11,04	10,93	10,10	
IPP (Variación % corrida)	3,8	4,89	9,97	12,71	4,69	7,62	10,18	11,04	4,59	6,70	
Tasas de Interés											
Tasa de interés pasiva nominal (% efectivo anual)	29,6	19,7	18,7	17,4	11,2	11,7	12,5	13,1	13,3	12,7	
Tasa de interés activa nominal Banco República (% efectivo anual) 1	38,3	29,3	26,9	23,3	17,3	17,8	19,6	20,5	21,3	21,7	
Producción, Salarios y Empleo											
Crecimiento del PIB (Variación acumulada corrida real %)	-5,91	-6,29	-5,31	-4,05	2,37	2,89	2,99	2,81	1,67	n.d. (pr)	
Indice de Producción Real de la Industria Manufacturera											
Total nacional con trilla de café (Variación acumulada corrida real %)	-19,30	-18,99	-16,56	-13,49	6,50	8,18	10,09	9,70	4,78	3,45	
Total nacional sin trilla de café (Variación acumulada corrida real %)	-20,59	-19,79	-16,83	-13,53	9,07	10,52	11,60	10,65	3,35	2,41	
Indice de Salarios Real de la Industria Manufacturera											
Total nacional con trilla de café (Variación acumulada corrida real %)	-0,11	2,39	3,51	4,39	5,45	4,12	3,99	3,81	1,41	0,72	
Total nacional sin trilla de café (Variación acumulada corrida real %)	-0,05	2,44	3,54	4,42	5,44	4,13	4,01	3,82	1,41	0,70	
Tasa de empleo siete áreas metropolitanas (%) 2/	50,12	50,41	50,57	52,33	50,94	50,76	51,54	51,89	51,95	51,81	
Tasa de desempleo siete áreas metropolitanas (%) 2/	19,51	19,88	20,06	17,98	20,29	20,43	20,52	19,69	19,65	18,13	
Agregados Monetarios y Crediticios											
Base monetaria (Variación % anual)	-6,3	-1,9	6,3	40,7	3,5	16,2	5,0	10,0	23,60	13,24	
M3 más bonos (Variación % anual)	7,0	5,0	4,6	6,5	2,8	1,6	3,3	2,7	3,80	7,06	
Cartera neta en moneda legal (Variación % anual)	4,6	1,1	-0,2	-0,9	-4,4	-6,5	-7,6	-7,5	-3,85	-0,41	
Cartera neta en moneda extranjera (Variación % anual)	-0,6	-3,7	-16,2	-27,5	-26,4	-26,3	-28,6	-20,0	-18,00	-23,06	
Indice de la Bolsa de Bogotá	910,16	982,84	929,39	997,72	958,53	762,81	749,24	712,77	807,76	883,97	
Sector Externo											
Balanza de Pagos											
Cuenta corriente (US\$ millones)	-362	121	201	138	-24	-26	58	33	-736	n.d	
Cuenta corriente (% del PIB) 3/	-1,6	0,6	1,0	0,7	-0,1	-0,1	0,3	0,2	-3,6	n.d	
Cuenta de capital y financiera (US\$ millones)	704	-413	-409	135	171	89	185	682	619	n.d	
Cuenta de capital y financiera (% del PIB) 3/	3,2	-1,9	-2,0	0,7	0,8	0,4	0,9	3,3	3,0	n.d	
Comercio Exterior de bienes y servicios											
Exportaciones de bienes y servicios (US\$ millones)	2,949	3,349	3,671	3,927	3,703	3,789	4,054	4,092	3,576	n.d	
Exportaciones de bienes y servicios (Variación % anual)	-7,0	-4,7	10,0	15,5	25,6	13,2	10,4	4,2	-3,4	n.d	
Importaciones de bienes y servicios (US\$ millones)	3,155	3,229	3,282	3,723	3,438	3,552	3,608	3,772	3,865	n.d	
Importaciones de bienes y servicios (Variación % anual)	-31,0	-29,7	-25,6	-1,4	9,0	10,0	9,9	1,3	12,4	n.d	
Tasa de Cambio											
Nominal (Promedio mensual \$ por dólar)	1.550,15	1.693,99	1.975,64	1.888,46	1.956,25	2.120,17	2.213,76	2.186,21	2.278,78	2.305,66	
Devaluación nominal (% anual)	12,92	27,08	29,63	21,51	27,26	23,50	9,67	18,97	18,40	7,47	
Real (1994=100 promedio)	97,37	106,08	120,15	110,85	110,48	114,00	119,99	118,29	120,71	119,40	
Devaluación real (% anual)	1,21	12,78	17,09	7,09	13,20	11,65	0,51	7,98	8,56	-0,49	
Finanzas Públicas 4/											
Ingresos Gobierno Nacional Central (% del PIB)	14,9	13,5	13,6	12,4	15,6	13,4	14,7	11,1	17,6	n.d	
Pagos Gobierno Nacional Central (% del PIB)	18,4	20,1	17,6	21,6	19,6	18,9	17,6	22,9	21,0	n.d	
Déficit(-)/Superávit(+) del Gobierno Nacional Central (% del PIB)	-3,5	-6,7	-4,1	-9,2	-4,0	-5,5	-2,9	-11,8	-3,3	n.d	
Ingresos del sector público no financiero (% del PIB)	36,0	35,5	32,8	33,7	36,7	34,8	34,2	32,6	49,0	n.d	
Pagos del sector público no financiero (% del PIB)	34,5	38,8	37,5	43,0	35,8	36,4	36,5	46,1	48,2	n.d	
Déficit(-)/Superávit(+) del sector público no financiero (% del PIB)	1,5	-3,4	-4,7	-9,3	0,8	-1,6	-2,3	-13,5	0,8	n.d	
Saldo de la deuda del Gobierno Nacional (% del PIB)	22,2	25,0	28,5	30,0	29,1	33,2	35,6	38,0	36,3	n.d	

(pr) Preliminar.

1/ Calculado como el promedio ponderado por monto de las tasas de crédito de: consumo, preferencial, ordinario y tesorería. Se estableció como la quinta parte de su desembolso diario.

2/ En el año 2000 el DANE realizó un proceso de revisión y actualización de la metodología de la Encuesta Nacional de Hogares (ENH), llamada ahora Encuesta Continua de Hogares (ECH), que incorpora los nuevos conceptos para la medición de las variables de ocupados y desocupados entre otros. A partir de enero de 2001 en la ECH los datos de población (ocupada, desocupada e inactiva) se obtienen de las proyecciones demográficas de la Población en Edad de Trabajar (PET), estimados con base en los resultados del censo de 1993, en lugar de las proyecciones en la Población Total (PT). Por lo anterior, a partir de la misma fecha las cifras no son comparables, y los datos correspondientes para las cuatro y las siete áreas metropolitanas son calculados por el Banco de la República.

3/ Calculado con PIB trimestral en millones de pesos corrientes, fuente DANE.

4/ Las cifras del SPNF son netas de transferencias. Los flujos están calculados con el PIB trimestral y los saldos de deuda con el PIB anual.

FUENTE: Banco de la República, DANE, Ministerio de Hacienda, CONFIS- Dirección General de Crédito Público, Superintendencia Bancaria, Bolsa de Bogotá.

II. INDICADORES DE COYUNTURA

1. INDICADORES GENERALES

1.1 Precios

Al corte del segundo trimestre del 2001, el Índice de Precios al Consumidor, para la ciudad de Villavicencio, registró 6.7% de variación acumulada en lo corrido del año, inferior en 0.27 puntos porcentuales al valor registrado en junio del año anterior (7.0%) y 0.52 puntos por encima del promedio nacional, 6.2% (ver anexo 2)

Entre los Bienes y Servicios por grupos, subgrupos y artículos que han registrado mayor variación de precios, contribuyendo con mayor peso en la inflación acumulada en lo corrido del año son el grupo Transporte y Comunicaciones con 10.4%, con mayores variaciones presentadas en servicio de telefonía (22.0%), comunicaciones (21.5%), transporte urbano (12.7%), taxi (12.8%), buseta (12.0%) y combustible (8.3%), principalmente. (ver anexo 1)

El grupo Alimentos, con 10.2%, registró las mayores fluctuaciones en los precios de Tubérculos 34.1% (papa 41.4%), tomate (86.0%), zanahoria (32.2%), arveja (23.4%), tomate de árbol (33.7%), moras (17.0%), Carnes y Derivados (15.8%), carnes 16.4% (carne de res 19.5%), pollo (10.8%), leche y derivados 8.1% (leche 8.6% y queso 5.8%).

En tercer lugar se encuentra el grupo Educación con 10.1%, el cual debe sus mayores variaciones al subgrupo Instrucción y Enseñanza 11.3% (Matrículas para básica 13,8% y pensiones 15.1%), textos 11.4% y cuadernos 8.2%.

Gráfico 1

**Colombia y Villavicencio, Variación porcentual mensual del IPC.
Enero 2000 a junio 2001.**

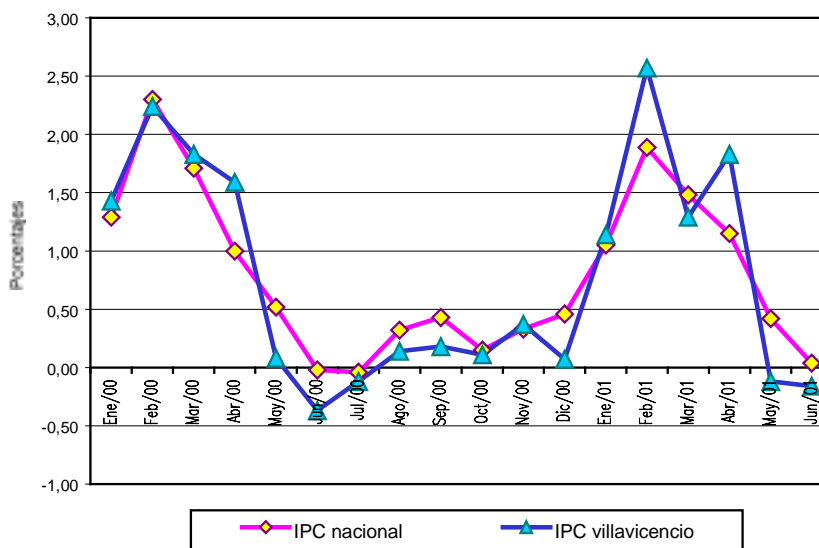

Fuente: DANE

Con relación a las variaciones mensuales presentadas durante el primer semestre del año 2001 en el IPC, el mes de Junio registró la variación más baja (-0.16%), inferior en 0.2 puntos porcentuales al promedio nacional en el mismo periodo, el cual fue de 0.04%. (ver anexo 2).

Igualmente, en cuanto a la variación acumulada para la ciudad, se encontró que desde el mes de enero a junio del 2001 la variación año corrido se ha mantenido siempre por encima del promedio nacional con 0.09, 0.78, 0.59, 1.31, 0.74 y 0.52 puntos porcentuales, respectivamente.

Según los niveles de ingreso, la mayor variación acumulada en lo corrido del año la registra el grupo de ingresos bajos con 7.85%, ubicándose 0.52 puntos porcentuales por encima del promedio nacional en el mismo nivel; los niveles de ingresos medios y altos presentaron variaciones acumuladas de 6.74% y 5.10% respectivamente, también con 0.59 y 0.02 puntos por encima del promedio nacional en los mismos niveles. (ver anexo 3)

Gráfico 2

Villavicencio, Variación porcentual del IPC, por niveles de ingreso, según meses. Enero 2000 a junio 2001.

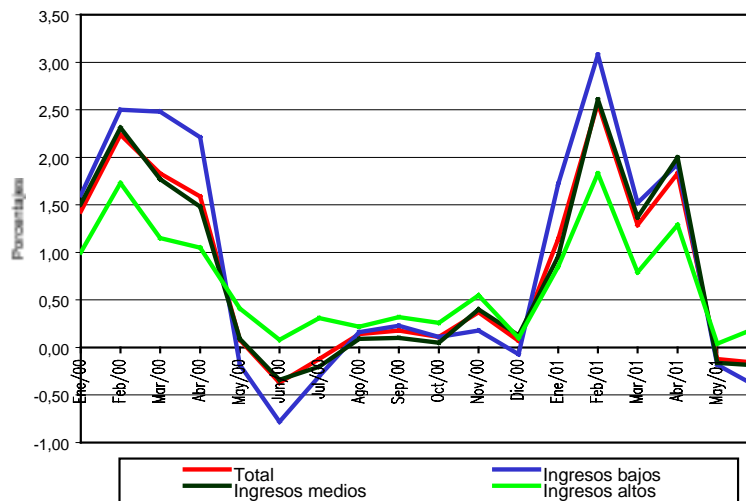

Fuente: DANE.

1.3 Empleo

La tasa de Desempleo en Villavicencio para el segundo trimestre del año fue de 15.5%, superior en 0.3 puntos porcentuales a la tasa del mismo trimestre del año anterior, lo que equivale a un aumento de 1.000 personas desempleadas en el periodo.

La tasa de Subempleo en el periodo analizado, pasó de 28.3% a 33%, incrementándose el número de subempleados de 37.000 a 45.000. Este grupo de personas se encuentran clasificadas en este nivel, debido a que se consideraban ocupados pero laborando con insuficiencia de horas, empleo inadecuado por competencias o por ingresos.

Se destaca el aumento de los ocupados (de 112.000 pasa a 115.000) replicándose en el subempleo de la ciudad, como respuesta a la necesidad de los hogares por generar algún

ingreso, llevándoles a ocuparse en alguna actividad aunque no se encuentren satisfechos laboralmente.

Tabla 1
Villavicencio, Población total urbana en edad de trabajar y
demás indicadores del mercado laboral. II Trimestre 2000 - 2001.

Concepto	II Trimestre	
	2000	2001
Población total ^a	281	289
Población en edad de trabajar ^a	205	210
Población en edad de trabajar (%)	73,3	72,7
Población económicamente activa ^a	132	136
Tasa global de participación (%)	64,5	64,6
Ocupados ^a	112	115
Tasa de Ocupación (%)	54,6	54,6
Desocupados ^a	20	21
Tasa de desempleo (%)	15,2	15,5
Subempleados ^a	37	45
Tasa de Subempleo (%)	28,3	33
Inactivos ^a	73	74

Fuente: DANE.

^a Se refiere a la población urbana de Villavicencio (miles)

1.4 Movimiento de sociedades

1.4.1 Sociedades constituidas

Durante el primer semestre del año 2001, en la jurisdicción de la Cámara de Comercio de Villavicencio se crearon 314 sociedades comerciales, con un capital de \$3.129 millones. Esto significa un crecimiento en capital del 58.8% y, del 49.5%, en cuanto a número de sociedades, con respecto al año 2000, cuando se constituyeron 210 sociedades, con un capital de \$1.970 millones. Estas cifras mantienen la tendencia de crecimiento positivo que se viene dando, en la jurisdicción, desde el año 1999.

La actividad económica que más creció durante el primer semestre del año 2001 fue el sector servicios, con la creación de 87 sociedades e inversión de \$119 millones, seguida del sector de comercio, restaurante y hoteles, con la creación de 83 sociedades que constituyeron un capital de \$1.523 millones; en tercer lugar, el sector transporte y comunicaciones, con la constitución de 66 sociedades por un capital de \$716 millones, y el sector construcción, con la creación de 45 sociedades, con un capital de \$391 millones.

Dentro del sector servicios, en el de telefonía se crearon 57 establecimientos y, en menor proporción se han organizado empresas dedicadas a la mensajería y a los servicios de computo. En lo que concierne a la actividad del comercio, se aprecia para este primer semestre

el incremento significativo en la actividad de vehículos automotores y, al igual se observa un crecimiento en el comercio de accesorios y repuestos para automotores; otra actividad representativa dentro de este sector es la de los insumos agrícolas. Por su parte, la gran industria continua siendo la mayor ausente en la región.

Cuadro 1
Villavicencio, Sociedades constituidas, según sectores económicos.
Enero a junio 2000 - 2001.

Sectores económicos	Miles de pesos					
	Enero - junio 2000		Enero - junio 2001		Variación capital	
	Numero	Capital	Numero	Capital	Ansoluta	%
Total	210	1.970.254	314	3.129.296	1.159.042	58,8
Agricultura, caza y pesca	8	75.454	6	228.216	152.762	202,5
Explotación de minas y canteras	9	25.478	0	0	-25.478	-100,0
Industria manufacturera	2	3.500	9	97.145	93.645	2.675,6
Electricidad, gas y vapor	17	236.000	0	0	-236.000	-100,0
Construcción	30	300.362	45	391.145	90.783	30,2
Comercio	44	649.250	83	1.522.895	873.645	134,6
Transporte	79	435.720	66	716.395	280.675	64,4
Finanzas	5	68.500	18	54.500	-14.000	-20,4
Servicios	16	175.990	87	119.000	-56.990	-32,4

Fuente: Cámara de Comercio de Villavicencio

Gráfico 3
Villavicencio, Sociedades constituidas, Enero a junio de 2001.
(Distribución relativa del capital)

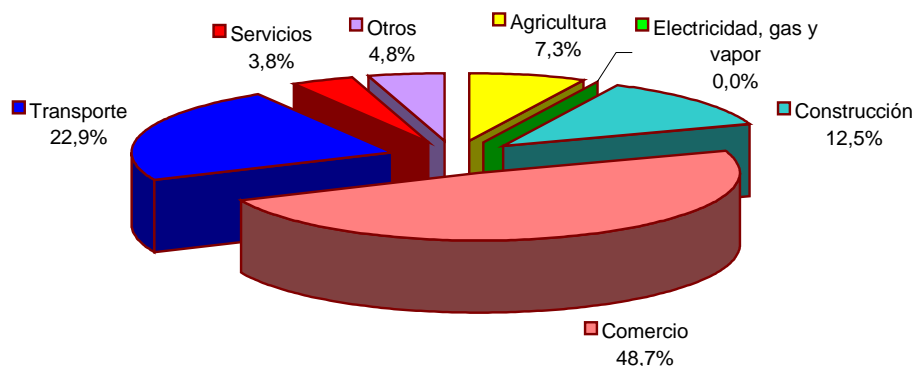

Fuente: Cámara de Comercio de Villavicencio

Las actividades que no presentaron movimiento durante este primer semestre fueron: Explotación de minas y canteras, y electricidad, gas y vapor. Las que crecieron en menor escala corresponden a finanzas y seguros, con 18 nuevas sociedades, el sector industria, con la constitución de 9 sociedades, y agricultura, 6 sociedades.

1.4.2 Sociedades liquidadas

Durante el primer semestre del año 2001 se liquidaron 46 sociedades comerciales, frente a 48 que dejaron de existir al mes de junio del año anterior. El sector en el que más se disolvieron sociedades fue comercio, con 18 sociedades y un capital de \$655 millones, seguido del sector servicios, con 12 sociedades y un capital de \$865 millones. Dentro del sector comercio, las que presentaron mayor cancelación fueron las dedicadas al comercio al por menor de prendas de vestir.

Cuadro 2
Villavicencio, Sociedades liquidadas, según sectores económicos.
Enero a junio 2000 - 2001.

Sectores económicos	Enero - junio de 2000		Enero - junio de 2001		Variación capital	
	Numero	Capital	Numero	Capital	Miles de pesos	
					Ansoluta	%
Total	48	667.448	46	2.410.962	1.743.514	261,2
Agricultura, caza y pesca	1	500	4	216.583	216.083	43.216,6
Explotación de minas y canteras	0	0	0	0	0	0,0
Industria manufacturera	1	4.000	0	0	-4.000	-100,0
Electricidad, gas y vapor	4	8.700	0	0	-8.700	-100,0
Construcción	17	240.200	5	32.263	-207.937	-86,6
Comercio	12	256.748	18	655.371	398.623	155,3
Transporte	7	129.000	5	634.481	505.481	391,8
Finanzas	2	10.600	2	6.489	-4.111	-38,8
Servicios	4	17.700	12	865.775	848.075	4.791,4

Fuente: Cámara de Comercio de Villavicencio

Gráfico 4
Villavicencio, Sociedades liquidadas, Enero a junio de 2001.
(Distribución relativa del capital)

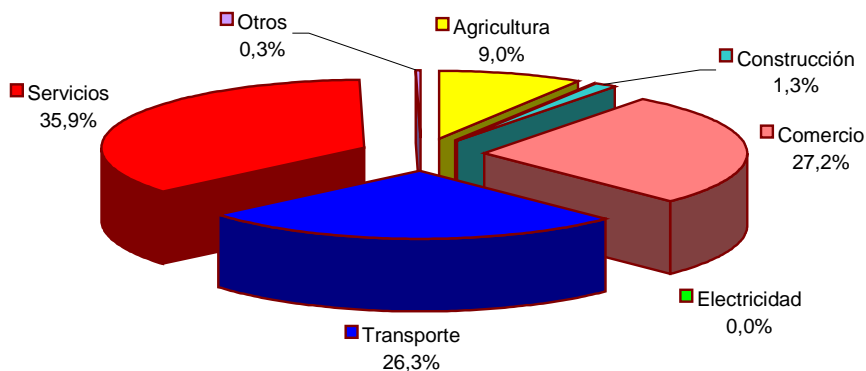

Fuente: Cámara de Comercio de Villavicencio

2. COMERCIO EXTERIOR

2.1 Exportaciones

Las exportaciones efectuadas por el departamento del Meta, en el segundo trimestre,

alcanzaron a US\$0.3 millones, resultando mayores en 354.4% comparadas con las efectuadas en igual trimestre del año anterior (ver anexo 9). De la misma manera, en el acumulado a junio de las ventas externas, se registró un incremento del 82.3%, al pasar de US\$0.3 millones en el año 2000 a US\$0.5 millones en el 2001.

2.2 Importaciones

Durante el segundo trimestre del presente año, las importaciones FOB en el departamento del Meta ascendieron a US\$5.2 millones, registrando un crecimiento de US\$3.5 millones, 195.3%, con respecto al mismo trimestre del año anterior (ver anexo 10), el cual se originó principalmente en el aumento en las compras de tubos y maquinaria de perforación para extracción de petróleo y gas, maquinaria agrícola, enlatados de atún, pescado, sardinas y arroz. Igualmente, entre los meses de enero y junio del año 2001, las importaciones FOB efectuadas totalizaron US\$8.4 millones, resultando mayores en 94.8% frente a las alcanzadas en el mismo período un año atrás, debido al aumento de las compras externas hechas por parte del sector económico del petróleo. Así mismo, según el origen, las mayores importaciones tienen procedencia de países como Estados Unidos, Ecuador y Tailandia.

2.3 Balanza comercial

De este comportamiento presentado en las operaciones de comercio exterior en el departamento del Meta, se establece que en el acumulado del período enero – junio se originó un déficit comercial por US\$7.9 millones, debido a la mayor dinámica importadora presentada, que, igual que en el año anterior, determinó un déficit.

3. MONETARIOS Y FINANCIEROS

3.2 Financieros

Gráfico 5

**Villavicencio, Fuentes y usos de recursos del sistema financiero.
Saldos a junio de 2001.**

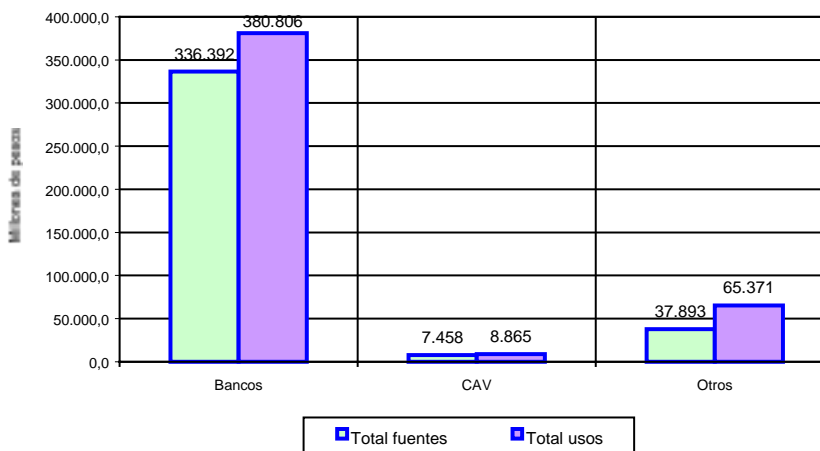

Fuente: Entidades Financieras de Villavicencio.

3.2.1 Fuentes de recursos

Al finalizar el segundo trimestre del año, las principales fuentes de recursos del sistema financiero de Villavicencio registraron un saldo de \$381.743 millones (ver anexo 4), monto que significa una disminución del 4.6% en el trimestre, y aumento del 15.0% con respecto a igual período del año precedente. En este saldo, los bancos comerciales obtuvieron una participación del 88.1%, seguidos por las corporaciones de ahorro y vivienda, que abarcaron el 9.9% y, el grupo conformado por el resto de intermediarios, con el 2.0%.

En el comportamiento de los bancos comerciales, que alcanzó un saldo de \$336.392 millones, y que resulto inferior en 5.2% frente al trimestre anterior, es importante destacar la evolución positiva registrada en los depósitos en cuenta corriente bancaria, los cuales con un saldo de captación de \$78.808 millones, obtuvieron variaciones positivas, trimestral y anual, del 13.8% y 52.4%, respectivamente, frente a un comportamiento trimestral negativo registrado en los certificados de depósito a término (-6.9%) y, en los depósitos de ahorro (-11.2%), siendo estos últimos los de mayor nivel de captación con el 50.5%.

Por su parte las corporaciones de ahorro y vivienda, que día a día se han venido ajustando al nuevo esquema financiero del país, presentaron un saldo de \$37.893 millones, el cual significó un decrecimiento del 1.0% frente al determinado en el trimestre anterior y, del 28.1%, comparado con igual trimestre del año 2000. En la conformación de dicho saldo, la mayor participación esta dada por los depósitos de ahorro, que comprenden el 55.0%, derivado de un monto de captaciones por \$20.841 millones y, por los certificados de depósito a término, que representaron el 44.7%, con \$16.952 millones. En los certificados de ahorro de valor constante, que llegaron a \$100 millones, su participación solo alcanzó el 0.3%.

Gráfico 6

**Villavicencio, Fuentes de recursos del sistema financiero,
Participación porcentual a junio de 2001.**

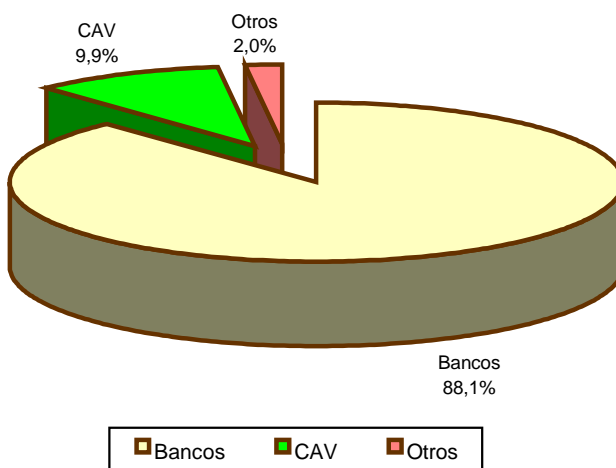

Fuente: Entidades Financieras de Villavicencio.

3.2.2 Usos de recursos

Los principales usos de recursos del sistema financiero registraron un saldo, una vez terminado el primer semestre del año, por \$455.042 millones (ver anexo 5), el cual significó una reducción en el trimestre del 0.7% y, un incremento del 3.8% con respecto a igual período del año anterior. Por monto de colocaciones, los bancos comerciales aportaron el 83.7%, las corporaciones de ahorro y vivienda el 14.4% y, el grupo conformado por los Otros intermediarios el 1.9%. Así mismo, según clasificación de la cartera total, el 73.1% correspondió a cartera vigente con \$332.468 millones y, el 21.7% a cartera vencida con \$98.610 millones, la primera con crecimiento trimestral del 3.0% y la segunda, con disminución del 13.3% durante el mismo período.

Con respecto a los bancos comerciales, el saldo de la cartera llegó al concluir el mes de junio a \$380.806 millones, para una disminución trimestral del 0.2% y un crecimiento del 22.4% comparado con el registrado en idéntico mes del pasado año, correspondiendo de este total el 73.4% a cartera vigente, el 20.6% a cartera vencida y, el 6.0% al rubro de otros usos, destacándose igualmente en estos indicadores el crecimiento anual presentado en la cartera vencida, el cual se ubicó en 69.4%.

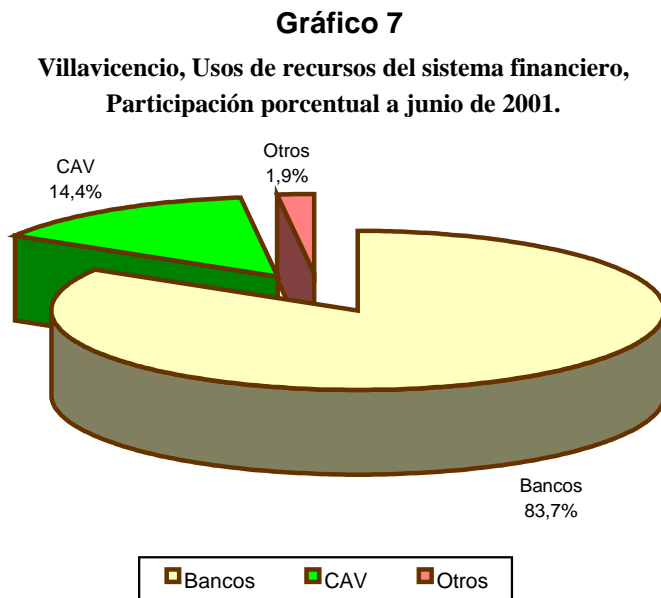

Fuente: Entidades Financieras de Villavicencio.

A su turno, las corporaciones de ahorro y vivienda registraron un saldo al final del mes de junio de \$65.371 millones, monto que resultó inferior en 3.6% frente al trimestre anterior y, en 44.8% comparado con el obtenido en el mismo mes del año 2000. En este saldo, la cartera vigente presentó una evolución positiva en el trimestre, 32.2%, pero negativa en el año, al disminuir el 31.0% y, representó el 70.0% del total. En cuanto a la cartera vencida, que abarcó el 29.1%, disminuyó tanto trimestral como anualmente en 41.8% y 62.8%, respectivamente. Por último, el

rubro de otros usos en moneda legal significó el 0.9% del total.

Cuadro 3
Villavicencio, Cartera vencida en el sistema financiero, según tipo de entidades.
Junio de 2000, marzo - junio de 2001.

Entidad	Millones de pesos				
	Saldos a fin de			Variaciones %	
	Junio 2000	Marzo 2001	Junio 2001	Trimestral	Anual
Total	98.611	113.666	98.610	-13,2	0,0
Bancos comerciales	46.213	79.666	78.293	-1,7	69,4
Corporaciones de Ahorro y Vivienda	51.095	32.686	19.025	-41,8	-62,8
Otros intermediarios financieros ^a	1.303	1.314	1.292	-1,7	-0,8

Fuente: Entidades Financieras de Villavicencio

^a Organismos Cooperativos Financieros y Compañías de Financiamiento Comercial.

4. FISCALES

4.1 Ejecución presupuestal

4.1.1 Gobierno Central Departamental

Al finalizar el segundo trimestre del año 2001, las cuentas fiscales del gobierno central del departamento del Meta arrojaron un ahorro corriente por \$20.821 millones, como producto del adecuado manejo que ha venido dando a sus recursos, así como por el buen desempeño presentado en el total de ingresos recaudados. (ver anexo 7)

En efecto, los ingresos corrientes alcanzaron los \$115.206 millones, 23.8% más, a precios corrientes, que en la misma fecha del año anterior, de los cuales, en orden de importancia, el 80.3% correspondió a ingresos por transferencias, el 14.2% a ingresos tributarios y, el 5.5% a los no tributarios. Igualmente, dentro de los recaudos por transferencias, que obtuvieron una variación positiva anual del 25.9%, sobresalen los recursos recibidos del orden nacional, que sumaron \$80.926 millones, y significaron el 87.5% de los mismos. En los tributarios, cuyo crecimiento anual fue del 0.6%, la mayor participación se dio en los impuestos por concepto de consumo de cerveza, 44.7%, consumo de licores, 15.8%, consumo de cigarrillos, 8.9% y, el resto de conceptos aportaron el 30.6%. Los ingresos no tributarios registraron un incremento anual de 90.1%, básicamente por los mayores recursos provenientes por servicios y operaciones.

En los gastos corrientes, que sumaron al corte del mes de junio \$94.386 millones, 27.3% más que un año atrás, sobresalieron los destinados para funcionamiento con una participación del 84.9% y un crecimiento anual del 32.0%. Los gastos por transferencias con \$11.709 millones,

15.8% más que el año anterior, representaron el 12.4% y, los pagos por concepto de intereses y comisiones de deuda pública que ascendieron a \$2.542 millones, significaron el 2.7% del total. Adicionalmente, los gastos de capital llegaron a \$12.730 millones, alcanzando un comportamiento positivo del 109.1%, mayor que el registrado en el año anterior, determinándose con esta inversión un superávit total por \$8.577 millones.

Cuadro 4
Meta, Situación fiscal del gobierno central departamental
Junio 2000 - 2001

Variables económicas	Junio		Variación % 2001/2000
	2000 ^a	2001 ^b	
Ingresos	94.665,8	115.692,6	22,2
A. Ingresos corrientes	93.087,4	115.206,3	23,8
A.1. Ingresos tributarios	16.275,2	16.374,7	0,6
A.2. Ingresos no tributarios	3.340,6	6.349,4	90,1
A.3. Ingresos por transferencias	73.471,6	92.482,2	25,9
D. Ingresos de capital	1.578,4	486,3	-69,2
Gastos	80.212,0	107.115,6	33,5
B. Gastos corrientes	74.123,3	94.385,6	27,3
B.1. Funcionamiento	60.721,7	80.135,1	32,0
B.2. Intereses y comisiones de deuda pública interna	3.292,9	2.541,7	-22,8
B.3. Gastos por transferencias	10.108,8	11.708,8	15,8
E. Gastos de capital	6.088,7	12.730,0	109,1
C. Déficit o ahorro corriente	18.964,0	20.820,7	9,8
G. Déficit o superavit total	14.453,8	8.577,0	-40,7
H. Financiamiento	-14.453,8	-8.577,0	-40,7
H.2. Interno	-1.784,8	-1.832,2	2,7
Amortizaciones	1.784,8	1.832,2	2,7

^a Cifras revisadas

^b Cifras provisionales

Fuente: Gobierno Central Departamental del Meta - Secretaria Administrativa y Financiera

4.1.2 Gobierno Central Municipal

La situación fiscal del municipio de Villavicencio, al corte del mes de junio, presentó un superávit total de \$5.387 millones, derivado del mayor crecimiento en los ingresos totales, 29.3%, en comparación con los gastos totales efectuados en el período, los cuales aumentaron en 11.9%, frente a la misma fecha del año anterior, en cada caso. (ver anexo 8)

En efecto, en los ingresos corrientes que llegaron a \$35.287 millones, se presentó un crecimiento anual del 29.4%, como resultado del buen desempeño registrado, en primer lugar, en los ingresos tributarios, que con \$18.366 millones lograron una participación del 52.0% y, fueron mayores en 34.8%, frente a los registrados en el año anterior; en segundo lugar, debido a los ingresos por transferencias, que con \$15.981 millones, alcanzaron una participación del 45.3%, y un crecimiento anual del 22.2% y, por último, se encuentran los no tributarios, que significaron el 2.7% y aumentaron de un año a otro el 62.1%.

Así mismo, en los ingresos tributarios se destacan los recaudos por concepto de predial y complementarios, que abarcaron el 45.5%, industria y comercio, 34.5% y, la sobretasa a la gasolina, 16.3%; los demás conceptos representaron el 3.7% restante y, en los ingresos por transferencias sobresalen los recursos del orden nacional con el 99.8%.

A su turno, los gastos corrientes que llegaron a \$24.969 millones, experimentaron un crecimiento anual del 31.0%, determinándose sus mayores desembolsos para gastos de funcionamiento, que representaron el 84.2% y resultaron superiores en 27.7%, frente a los efectuados en igual fecha del año precedente. Los gastos por transferencias abarcaron el 13.1%, y los pagos por intereses y comisiones de deuda pública el 2.7%. Sumado a lo anterior se adelantaron inversiones en cuantía de \$5.172 millones, recursos estos que se dirigieron principalmente a la construcción de obras de infraestructura vial, salud y educación.

Cuadro 5
Villavicencio, Situación fiscal del gobierno central municipal
Junio 2000 - 2001

Variables económicas	Junio		Variación % 2001/2000
	2000 ^a	2001 ^b	
Ingresos	27.476,9	35.528,5	29,3
A. Ingresos corrientes	27.279,2	35.286,6	29,4
A.1. Ingresos tributarios	13.623,6	18.363,5	34,8
A.2. Ingresos no tributarios	581,3	942,3	62,1
A.3. Ingresos por transferencias	13.074,2	15.980,9	22,2
D. Ingresos de capital	197,8	241,9	22,3
Gastos	26.931,1	30.141,4	11,9
B. Gastos corrientes	19.054,8	24.969,3	31,0
B.1. Funcionamiento	16.460,1	21.017,6	27,7
B.2. Intereses y comisiones de deuda pública interna	1.484,8	688,2	-53,7
B.3. Gastos por transferencias	1.109,8	3.263,5	194,1
E. Gastos de capital	7.876,3	5.172,0	-34,3
C. Déficit o ahorro corriente	8.224,4	10.317,3	25,4
G. Déficit o superavit total	545,9	5.387,1	886,9
H. Financiamiento	-545,9	-5.387,1	886,9
H.2. Interno	-1.504,2	-1.225,3	-18,5
Amortizaciones	1.504,2	1.225,3	-18,5

^a Cifras revisadas.

^b Cifras provisionales.

Fuente: Municipio de Villavicencio - Secretaria de Hacienda

4.2 Recaudo de impuestos nacionales

En el primer semestre del año 2001, los recaudos totales, a precios corrientes, de la administración local de impuestos Nacionales de Villavicencio, aumentaron en un 32,8% con relación al mismo período del año anterior (ver anexo 6). De otro lado, al analizar los recaudos totales, a precios constantes, se observa un incremento del 22,8%; situación que se explica, a su vez, por los significativos aumentos reales en los recaudos por el impuesto a la renta y

complementarios (28,8%), la retención en la fuente (23.3%) y, el impuesto a las ventas (12,0%).

Aun cuando una recuperación no consolidada de la economía en general, incidió en el incremento de los recaudos reales, lo cierto es que los beneficios contemplados en la ley 633 del 29 de diciembre de 2000, tales como los previstos en el artículo 100, relacionado con la disminución de las tasas de interés moratorio, que estuvo vigente hasta el 31 de marzo; el artículo 4 relacionado con el beneficio especial de auditoría, el cual estuvo vigente hasta el 9 de abril; el artículo 17 que contemplo el beneficio de auditoría; los artículos 101 y 102 que contemplan la conciliación Contencioso Administrativa y, la terminación por mutuo acuerdo, vigentes hasta antes del 31 de julio del presente año, contribuyeron en gran medida al aumento de los recaudos.

Cuadro 6
Villavicencio, Recaudo de impuestos nacionales, por tipo,
según trimestres. 2000 - 2001.

Millones de pesos					
Trimestres	Total	Renta	IVA	Retefuente	Otros ^a
2000					
Total	22.485	5.237	4.569	12.620	59
Primero	10.238	1.076	2.913	6.229	20
Segundo	12.247	4.161	1.656	6.391	39
2001					
Total	29.850	7.291	5.543	16.875	141
Primero	13.318	1.582	3.560	8.145	31
Segundo	16.532	5.709	1.983	8.730	110
Variación % ^b					
Total	32,8	39,2	21,3	33,7	141,0
Primero	30,1	47,0	22,2	30,8	59,0
Segundo	35,0	37,2	19,7	36,6	182,1

Fuente: DIAN - Seccional Villavicencio - Estadísticas Gerenciales.

^a Incluye sanciones, sin clasificar y errados.

^b Las variaciones porcentuales corresponden al comparativo de las cifras del primer trimestre de 2001 frente a iguales resultados de 2000 y del total acumulado de los trimestres corridos en los mismos años.

Llama especialmente la atención el hecho que el recaudo real por el impuesto a la renta y complementarios haya crecido un 28,8%, en tanto que los recaudos por retención en la fuente y el impuesto a las ventas hayan tenido crecimientos reales tan solo del 23,3% y 12,0%, respectivamente. Esta situación, sin embargo, tiene su explicación en que los recaudos por renta y complementarios, incorporan, en el presente año, los resultados económicos obtenidos en el crecimiento positivo del Producto Interno Bruto (PIB), que a nivel nacional, en el año gravable 2000, fue del (2,8%); en tanto que el recaudo del año anterior, por este mismo concepto, incorporó los resultados económicos obtenidos por la disminución del Producto Interno Bruto (PIB), que a nivel nacional, en el año gravable 1999, fue del (4,5%). En lo que respecta a los recaudos reales por el impuesto a las ventas y la retención en la fuente, estos están asociados a los resultados obtenidos en operaciones económicas del presente año.

Finalmente, si se analizan las tasas de crecimiento del recaudo de la Retención en la Fuente (33,7%) y el Impuesto a las Ventas (21,3%), se observa que la primera es mucho más alta, debido a que con la Ley 633 de diciembre de 2000 se aumentó el porcentaje de Retención en la Fuente por el Impuesto a las Ventas del 50% al 75%, lo cual contribuyó al incremento del recaudo por este concepto.

Gráfico 8
Villavicencio, Recaudo de impuestos nacionales, por tipo,
Enero a junio 2000 - 2001.

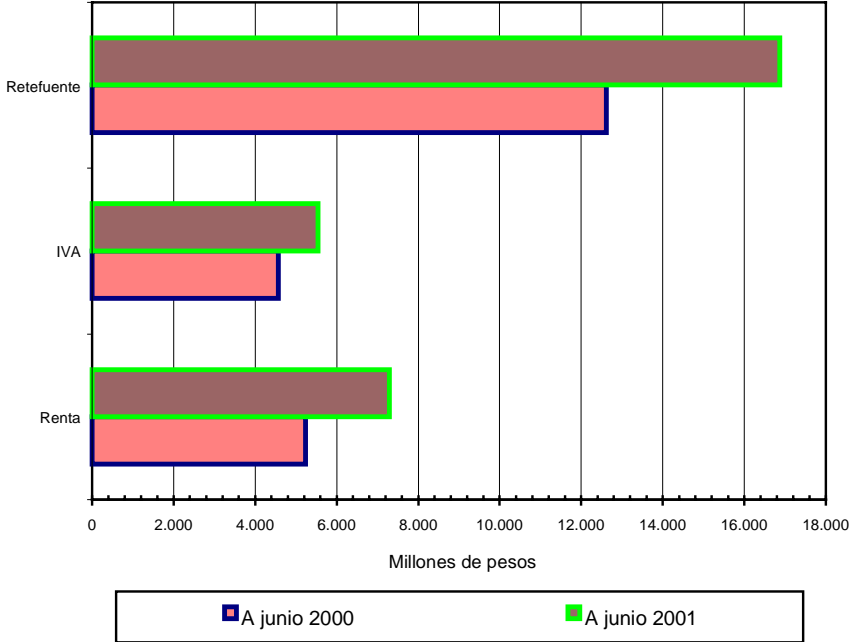

Fuente: DIAN - Villavicencio

4.3 Deuda Pública

Como resultado del prudente manejo que el gobierno central departamental ha venido dando a la deuda pública, la cual ha venido disminuyendo desde el año anterior, al finalizar el primer semestre del año el saldo de ésta se ubicó en \$30.227 millones, significando así una reducción del 3.0%, comparado con el registrado en el trimestre anterior y, de \$3.497 millones, 10.4%, con respecto al establecido en igual período del año 2000.

Este comportamiento positivo en el endeudamiento del departamento se ha venido dando por la no utilización de créditos durante la anterior y actual vigencia, así como por el oportuno cumplimiento de los compromisos adquiridos con los establecimientos bancarios, puesto que en el primer trimestre del año se hicieron amortizaciones, tanto a capital como intereses, por \$1.987 millones y, en el segundo trimestre, por \$2.216 millones, para un acumulado en el semestre de \$4.203 millones, de los cuales el 40.7% se destinó como abono a capital y, el 59.3% por concepto de intereses.

Tabla 2
Meta, Movimiento de la deuda del sector público no financiero regional.
Junio de 2000, marzo - junio de 2001.

Entidades	Millones de pesos				
	Saldos a			Variación %	
	Junio 2000	Marzo 2001	Junio 2001	Trimestral	Anual
Gobierno Central Departamental ^a					
Desembolsos	0	0	0	0,0	0,0
Amortizaciones	1.716	786	1.709	117,4	-0,4
Intereses	3.099	1.201	2.494	107,7	-19,5
Saldo	33.724	31.150	30.227	-3,0	-10,4
Gobierno Central Municipal de Villavicencio					
Desembolsos	0	0	0	0,0	0,0
Amortizaciones	1.504	992	1.984	100,0	31,9
Intereses	1.485	680	1.314	93,3	-11,5
Saldo	13.335	13.552	12.560	-7,3	-5,8

Fuente: Sección de Contabilidad del Gobierno Central Municipal y, de Presupuesto, del Gobierno Central Departamental.

^a No Incluye los saldos de deuda pública de la Contraloría General del Meta. No incorpora los movimientos relacionados con giros del Ministerio de Hacienda y Crédito Público, para financiar docentes u otras destinaciones específicas, que son condonados posteriormente, luego del cumplimiento de los compromisos.

En lo pertinente al gobierno central municipal de Villavicencio, el saldo de la deuda pública al concluir el primer semestre del año ascendió a \$12.560 millones, situándose 7.3% por debajo del obtenido en el mes de marzo y, 5.8% inferior al registrado en el mes de junio del año 2000. Este comportamiento alcanzado es el resultado del pago oportuno de los compromisos adquiridos por el municipio con las entidades financieras, el cual ascendió a \$3.298 millones en lo corrido del primer semestre, correspondiendo \$1.984 millones, 60.2%, a las amortizaciones hechas a capital y, \$1.314 millones, 39.8%, a los intereses generados.

5. SECTOR REAL

5.1 Agricultura

5.1.1 Cultivos transitorios

Según cifras de consenso establecidas por la secretaria de agricultura, ganadería y desarrollo rural del Meta, durante el primer semestre del año los principales cultivos de ciclo semestral como son el arroz, en sus dos modalidades de producción de riego y secano, y el maíz, que se cultiva en forma tradicional y tecnificada, abarcaron un área en producción de 100.500 hectáreas, resultando superior en 1.5% frente a la registrada en el mismo semestre del año anterior, aumento que obedeció a una ligera ampliación de la frontera agrícola en estos cultivos, con excepción del maíz tradicional donde se presentó una reducción en el área del 14.3%.

De manera específica, el consenso establece que para el semestre A del año 2001 el área

sembrada en arroz alcanzó a 89.000 hectáreas, 2.0% mayor al compararla con la registrada en igual semestre del año 2000 y, de la cual el 27.0% correspondió a arroz riego y, el 73.0% a arroz seco. Igualmente, se registró un volumen total de producción para este cultivo de 404.075 toneladas, 7.4% más que el logrado en el mismo período del año anterior, debido al incremento en el área y al mayor rendimiento obtenido por hectárea, (4.5 toneladas en promedio), principalmente bajo la modalidad de seco, que a su vez es el que presenta la mayor extensión cultivada.

Cuadro 7
Meta, Principales cultivos transitorios, por área, producción
y rendimiento, según cultivos.
Semestre A 2000 - 2001

Cultivos	Area cosechada			Producción			Rendimiento		
	Hectáreas			Toneladas			Kg/Hectárea		
	2000 ^a	2001 ^b	Var%	2000 ^a	2001 ^b	Var%	2000 ^a	2001 ^b	Var%
Total	99.003	100.500	1,5	408.749	437.525	7,0			
Arroz riego ^c	23.564	24.000	1,9	109.177	110.458	1,2	4.633	4.602	-0,7
Arroz seco ^c	63.700	65.000	2,0	267.188	293.617	9,9	4.194	4.517	7,7
Maiz tecnificado	7.070	7.500	6,1	24.409	26.250	7,5	3.452	3.500	1,4
Maiz tradicional	4.669	4.000	-14,3	7.975	7.200	-9,7	1.708	1.800	5,4

Fuente: Secretaría de agricultura, ganadería y desarrollo rural del Meta. Informe de coyuntura. URPA - UMATAS.

^a Definitivo.

^b Pronóstico.

^c Las cifras de producción y rendimiento vienen expresadas en términos de paddy seco.

Por su parte, en el cultivo de maíz se estableció una leve reducción en el área cosechada del 2.0%, al pasar de 11.739 hectáreas en el semestre A del año 2000 a 11.500 hectáreas en el 2001, debido a la disminución del área sembrada en forma tradicional que cayó en 14.3%, y que comprende el 34.8% del total. Así mismo, el desarrollo de este cultivo permitió obtener una producción global de 33.450 toneladas, que pese a la disminución del área sembrada, resulto mayor en 3.3% frente a la obtenida en igual período un año atrás, debido a los mejores rendimientos por hectárea obtenidos y, una producción, de la cual el 78.5% se obtuvo bajo la modalidad tecnificada y, el 21.5% en forma tradicional.

5.2 Ganadería

5.2.1 Sacrificio de ganado

Durante el segundo trimestre del 2001, el sacrificio de ganado vacuno se incrementó en 22.1% (2.551 cabezas), comparado con el mismo trimestre del año anterior, representando a su vez un aumento del 5.5% en el volumen de toneladas. De la misma manera, en el acumulado a junio se registró un aumento del 25.6% en el número de cabezas y del 23.6% en el peso frente al mismo período del año 2000, siendo importante resaltar el mayor porcentaje registrado de hembras sacrificadas 69.2%. Este crecimiento en el sacrificio obedece, en parte, a que

Villavicencio continúa con su política de expansión del mercado hacia la ciudad Bogotá.

Cuadro 8
Villavicencio, sacrificio de ganado vacuno y porcino, por sexo
cabezas y toneladas, según trimestres.
Año 2000, enero - junio 2001.

Trimestres	Total		Machos		Hembras	
	Cabezas	Toneladas	Cabezas	Toneladas	Cabezas	Toneladas
Vacuno						
Total 2000	54.611	29.077	14.039	7.808	40.572	21.269
Primero	12.157	4.738	2.465	1.020	9.692	3.718
Segundo	11.550	5.853	2.730	1.494	8.820	4.359
Tercero	14.852	10.272	4.003	2.753	10.849	7.519
Cuarto	16.052	8.215	4.841	2.542	11.211	5.673
Total 2001	29.785	13.086	9.179	4.336	20.606	8.750
Primero	15.684	6.913	5.031	2.405	10.653	4.507
Segundo	14.101	6.173	4.148	1.931	9.953	4.243
Porcino						
Total 2000	10.962	1.104	4.265	471	6.697	632
Primero	2.144	236	952	110	1.192	126
Segundo	2.589	275	1.062	120	1.527	155
Tercero	3.203	309	1.102	119	2.101	190
Cuarto	3.026	284	1.149	123	1.877	161
Total 2001	5.181	518	2.246	232	2.935	285
Primero	2.234	247	967	101	1.267	146
Segundo	2.947	271	1.279	131	1.668	140

Fuente: DANE.

Nota: El peso en kilos hace referencia al peso en canal. Cifras revisadas de 2000 y 2001.

Gráfico 9
Villavicencio, sacrificio de ganado mayor, por sexo.
Año 2000, enero - junio 2001.

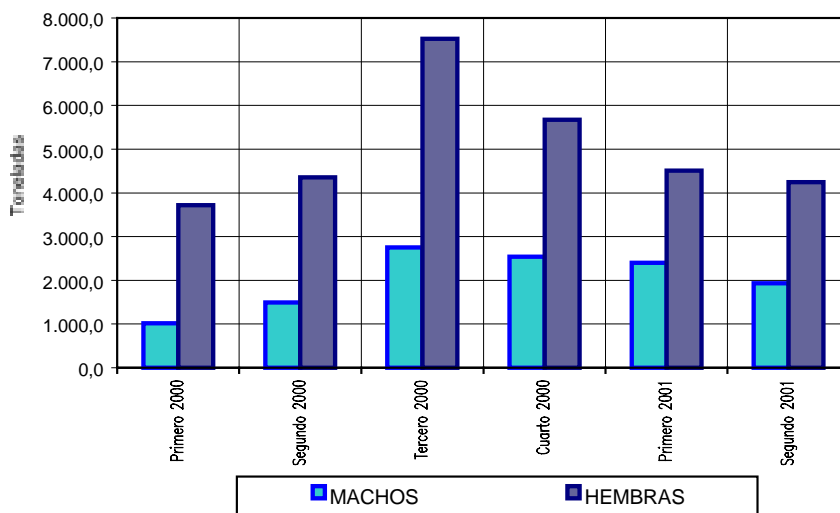

Fuente: DANE

En cuanto al sacrificio de porcinos, también presentó un crecimiento del 13.8% frente al mismo trimestre del año anterior, (358 cabezas) y, del 9.5% (488 cabezas) en el acumulado al finalizar el primer semestre. Este comportamiento en el sacrificio de porcinos se puede atribuir a la

respuesta del consumidor derivada de la disminución del ingreso familiar, ya que el precio en el mercado de este alimento se encuentra por debajo del de la carne de res.

5.2.2 Precios del ganado

Tabla 3
Villavicencio, precio del kilo de ganado vacuno, según sexo y clase. ^a
Abril a junio 2000 - 2001.

Clase	2000			2001			Variación % anual		
	Abril	Mayo	Junio	Abril	Mayo	Junio	Abril	Mayo	Junio
Macho en pie									
Extra	1.800	1.830	1.800	2.350	2.415	2.430	30,6	32,0	35,0
Primera	1.750	1.780	1.750	2.255	2.350	2.330	28,9	32,0	33,1
Segunda	1.700	1.730	1.700	2.170	2.245	2.220	27,6	29,8	30,6
Macho en canal									
Extra	(-)	3.200	3.150	3.900	4.000	4.000	(--)	25,0	27,0
Primera	(-)	3.120	3.070	3.800	3.900	3.900	(--)	25,0	27,0
Segunda	(-)	3.040	3.000	3.700	3.800	3.800	(--)	25,0	26,7
Tercera	(-)	2.960	2.930	3.600	3.700	3.700	(--)	25,0	26,3
Hembra en pie									
Extra	1.450	1.450	1.400	2.000	2.055	2.060	37,9	41,7	47,1
Primera	1.400	1.400	1.350	1.930	1.965	1.940	37,9	40,4	43,7
Segunda	1.350	1.350	1.300	1.840	1.855	1.820	36,3	37,4	40,0
Hembra en canal									
Extra	(-)	2.960	2.920	3.700	3.840	3.840	(--)	29,7	31,5
Primera	(-)	2.880	2.840	3.600	3.740	3.740	(--)	29,9	31,7
Segunda	(-)	2.800	2.760	3.500	3.640	3.640	(--)	30,0	31,9
Tercera	(-)	2.720	2.680	3.400	3.540	3.540	(--)	30,1	32,1

Fuente: Fondo Ganadero del Meta y Frigoriente S.A.

^a Precio promedio registrado al día 15 o el día más cercano a este.

5.6 Minería

Según se desprende de los principales indicadores de producción de la actividad minera en el departamento del Meta, que se sustenta básicamente en la producción de petróleo, gas y sal, ésta registró durante el segundo trimestre del año un comportamiento estable frente al obtenido en el trimestre anterior, aunque con tendencia negativa en el acumulado, en lo que tiene que ver con la extracción de sal y gas al compararla con la registrada en el año 2000. En efecto, la actividad petrolera efectuada por la Gerencia Llanos durante el período abril – junio derivó una producción de 5.8 millones de barriles, resultando inferior en 0.2% a la obtenida en el trimestre anterior, pero determinando con ella un acumulado en el semestre de 11.5 millones de barriles, significando un aumento en la producción del 5.3% frente al registro del año anterior.

A su turno, la producción de gas efectuada durante el segundo trimestre del año llegó a 796.339 Kilo pies cúbicos (Kpc), siendo superior en 11.7% a la alcanzada en el primer trimestre, pero en el acumulado enero - junio, que llegó a 1.509.229 Kpc, resultó inferior en 57.5% frente a la obtenida en el año 2000. En cuanto a la producción de sal, durante el trimestre abril – junio alcanzó 2.186 toneladas, con crecimiento trimestral del 10.8%. No obstante, en el acumulado durante el primer semestre del año, que registró un total de 4.160 toneladas, se presentó una disminución mínima del 1.7%, con respecto al obtenido a igual período del año precedente.

Cuadro 9

Meta, Producción Minera en el departamento. Segundo trimestre 2000. Primer y segundo trimestre 2001.

Campo o clase de producto	II trimestre	I trimestre	II trimestre	Variación	
	2000	2001	2001	Trimestral	Anual
Producción de petróleo (miles de barriles)					
Total	6.026	5.772	5.758	-0,2	-4,4
Gerencia Llanos	6.026	5.772	5.758	-0,2	-4,4
Campo Castilla ^a	---	---	---	---	---
Campo Chichimene ^a	---	---	---	---	---
Producción de gas (Kpc ^b)					
Total	1.794.409	712.890	796.339	11,7	-55,6
Sal (toneladas)					
Total	2.074	1.974	2.186	10,8	5,4
Sal industrial	1.747	1.520	1.736	14,2	-0,6
Sal yodada	291	275	319	16,1	9,8
Otras ^c	37	179	131	-26,9	259,2

^a La Gerencia Llanos de ECOPELROL asumió directamente la explotación de los campos de Castilla y Chichimene a partir del 31 enero de 2000.

^b Kpc: Unidad de medida equivalente a mil pies cúbicos. Únicamente la producción de ECOPELROL.

^c Sal mineralizada al 1.4.7 v 10 % v. refinada para industrias.

Fuente: Empresa Colombiana de petróleos ECOPELROL, Chevron Petroleum Company y Sales del Llano.

5.8 Construcción

Gráfico 10

Villavicencio, Area por construir de acuerdo a licencias aprobadas, por destinación, según meses. Junio 1999 a junio 2001.

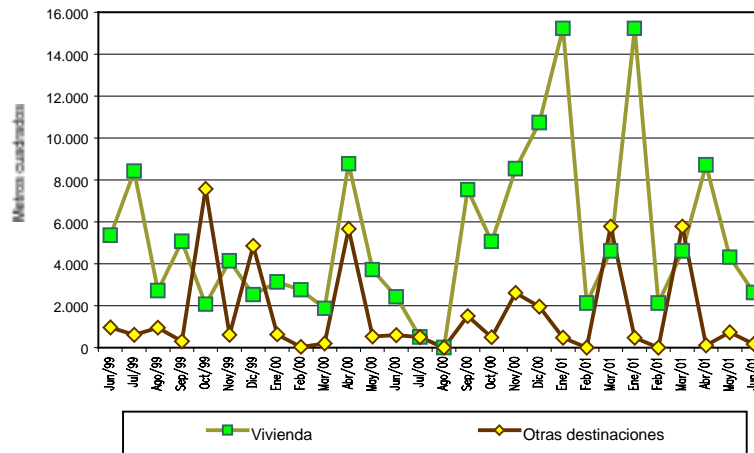

Fuente: DANE

En el segundo trimestre del año 2001 se registró un acumulado de 100 en el número de licencias de construcción aprobadas en la ciudad de Villavicencio, para un total de 16.656 metros cuadrados, presentándose una disminución del 23.28%, con respecto al mismo período del año anterior, destacándose de este total de área por construir 15.647 metros cuadrados, el

93.94%, con destino para vivienda, resultando mayor en un 4.86% comparada con el área registrada en este destino en igual trimestre del año anterior. El área restante 1.009 metros cuadrados, equivalentes al 6.06%, se orientó hacia otros destinos.

Cuadro 10
Villavicencio, Número de licencias de construcción
y área por construir, según trimestres.
Año 2000, enero - junio de 2001

Trimestres	Numero de licencias		Area por construir (m2)	
	Total	Vivienda	Total	Vivienda
2000				
Total	442	411	69.957	55.044
Primero	105	99	8.603	7.752
Segundo	148	138	21.711	14.921
Tercero	63	59	10.063	8.050
Cuarto	126	115	29.580	24.321
2001				
Total	206	195	44.882	37.615
Primero	106	98	28.226	21.968
Segundo	100	97	16.656	15.647

Fuente: DANE.

5.9 Servicios públicos

5.9.1 Consumo de energía eléctrica

Cuadro 11
Villavicencio, Consumo de energía eléctrica, según usos.
Trimestres de 2000 - 2001. ^a

Usos	Total	Miles de Kws - hora			
		I trimestre	II trimestre	III trimestre	IV trimestre
2 0 0 0					
Total	218.347	56.471	52.832	53.025	56.019
Residencial	122.696	31.657	30.414	29.403	31.222
Comercial	39.751	9.786	9.106	9.295	11.564
Industrial	16.106	6.013	4.053	4.085	1.955
Alumbrado público	10.123	2.478	2.497	2.515	2.633
Otros ^b	29.671	6.537	6.763	7.726	8.645
2 0 0 1					
Total	106.961	55.273	51.688	(-)	(-)
Residencial	62.613	31.442	31.172	(-)	(-)
Comercial	19.723	10.322	9.401	(-)	(-)
Industrial	4.330	2.288	2.042	(-)	(-)
Alumbrado público	5.126	2.553	2.572	(-)	(-)
Otros ^b	15.169	8.668	6.501	(-)	(-)

^a Consumo acumulado en cada trimestre.

^b Comprende: Oficial, provisional y no regulado.

Fuente: Electrificadora del Meta S.A. E.S.P.

El indicador de consumo de energía eléctrica muestra cómo durante el segundo trimestre del año se demandaron para los diferentes usos, un total de 51.7 millones de kilovatios/hora, los cuales resultaron inferiores en 6.5% frente al trimestre anterior y en 2.2% con relación al mismo trimestre del año 2000. Igualmente, en el acumulado de consumo establecido para el período enero – junio, que llegó a 107.0 millones de kilovatios, se registró una disminución también del 2.2% frente al año anterior. Así mismo, el uso de energía por destino permite determinar una mayor demanda del sector residencial con 58.5%, seguido en orden de importancia por el comercial 18.4%, otros destinos 14.2% y, alumbrado público e industrial con 4.8% y 4.1% respectivamente.

5.9.2 Consumo de gas natural

En lo que tiene que ver con el consumo de gas natural en la región, medido a través de las ventas efectuadas por la empresa Llanogas, registró un total durante el segundo trimestre del año de 5.737 miles de metros cúbicos (mmc), el cual fue mayor en 17.0% frente al registrado en el trimestre anterior y del 29.3% con relación a igual trimestre del año 2000, determinando a su vez un total de ventas acumuladas en el semestre por 10.640 mmc, resultando superiores en 24.3% al compararlas con las efectuadas en el mismo lapso del año 2000. De otra parte, según destino la mayor demanda de gas acumulada al finalizar el mes de junio se concentró en el sector domiciliario con el 67.4%, seguida por la efectuada en los sectores industrial y comercial los cuales abarcaron el 22.6% y 10.0% en su orden.

Cuadro 12
Villavicencio, Consumo de gas natural, según usos.
Segundo trimestre 2000. Primer y segundo trimestre de 2001.

Usos	A fin de			Variaciones %	
	II trimestre 2000	I trimestre 2001	II trimestre 2001	Trimestral	Anual
Número de suscriptores ^a					
Total	60.012	62.924	63.687	1,2	6,1
Domiciliarios	59.285	62.201	62.956	1,2	6,2
Industriales	23	24	24	0,0	4,3
Comerciales	704	699	707	1,1	0,4
Ventas (miles de metros ³) ^b					
Total	4.438	4.903	5.737	17,0	29,3
Domiciliarios	3.543	3.525	3.645	3,4	2,9
Industriales	386	855	1.546	80,8	300,5
Comerciales	509	523	545	4,3	7,1

^a Al final de cada trimestre presentado.

^b Ventas en cada trimestre presentado.

Fuente: Llanogas S.A.

Este comportamiento positivo registrado en la demanda de gas esta fundamentado principalmente en la ampliación de la cobertura del servicio que en el período comprendido entre junio del 2000 e igual mes del 2001 creció el 6.1% llegando a 63.687 beneficiarios, de los cuales 62.956 corresponden al servicio domiciliario, 707 al sector comercial y 24 al sector industrial.

5.9.3 Acueducto municipal y telefonía

Cuadro 13
Villavicencio, Suscriptores al acueducto y
teléfonos, según trimestres 2000 - 2001.

Fin de Trimestre	Acueducto municipal		Telefonos
	Número de abonados ^a	M ³ vendidos (miles) ^b	Número de suscriptores ^c
2 0 0 0			
Primero	49.041	2.696	75.912
Segundo	49.433	2.600	75.038
Tercero	49.694	2.642	76.994
Cuarto	49.962	2.657	76.958
2 0 0 1			
Primero	50.433	2.644	78.730
Segundo	51.078	2.636	79.660

^a Al final de cada trimestre.

^b Ventas en cada trimestre.

^c Al final de cada trimestre. Comprende: ETELL - TELECOM.

Fuente: Empresa de Acueducto y Alcantarillado de Villavicencio E.S.P., Empresa de Telecomunicaciones del Llano - ETELL e.s.p., y Empresa Nacional de Telecomunicaciones - TELECOM.

IV. ESCENARIOS DE LA INVESTIGACION REGIONAL

Región, otra visión

El Meta requiere su propia estrategia de desarrollo para proyectar el futuro, por no existir bases sólidas para crear la región de la Orinoquia..

Rubén Rodríguez Devia (*)

La propuesta de regionalización está inmersa en la historia política del país desde el siglo XIX, patentizada en la serie de guerras desatadas por el dominio del poder entre federalistas y centralistas y plasmada en pretéritas constituciones de uno u otro corte como la Constitución de 1863 de índole federalista o la legendaria Constitución de 1886, de marcado tipo centralista.

La nueva Constitución de 1991, determinó que fuera de la división tradicional del territorio en departamentos, distritos, municipios y territorios indígenas, la ley podría darles el carácter de entidades territoriales a las regiones y provincias, estableciendo para las primeras dos etapas, inicialmente la creación de la RAP o región administrativa y de planificación y en una segunda etapa la RET o región como entidad territorial, esta última con total autonomía.

Una vez superado el esquema previo del Corpes, subyacen diversas contradicciones por las diferencias existentes para conformar la región de la Orinoquia, por cuanto, a pesar de los evidentes lazos históricos, geográficos, ambientales y culturales que nos unen, la realidad es otra, cuando no ha sido posible consolidar un sólido bloque político, para gestionar proyectos de desarrollo conjunto a favor de la Orinoquia, pese a disponer de una bancada de diez y siete parlamentarios en la Cámara de Representantes, no así en el Senado, donde por la carencia de una mejor estrategia, perdimos la representación que tuvimos en el pasado.

No es un secreto que al Meta le hacen el feo Arauca y Casanare, quizás más interesados en integrarse con los Santanderes y Boyacá, respectivamente; como ejemplo, la demanda de los casanareños a la elección del gobernador del Meta en Corporinoquia, sin contar el eterno inconformismo que ha manifestado Arauca en relación con el Meta, posiblemente debido en ambos casos a celos de liderazgo; si ellos no nos quieren acompañar, debemos pensar en otros aliados de mayor compromiso y conveniencia estratégica porque, con solo historia y folclor, no se puede alcanzar el desarrollo integral con justicia social que nos merecemos.

La propuesta consiste básicamente en que, si no tenemos la suficiente madurez para lograr una integración supradepartamental como lo es la conformación de la región de la Orinoquia porque, ante la contundencia de los hechos, únicamente el Meta cuenta con la efectiva solidaridad del Guaviare, Vichada, Guainía y Vaupés, estos dos últimos de afinidad amazónica, sería preferible primero buscar una mayor asociación intradepartamental que no se tiene con los municipios, mediante su agrupamiento en subregiones, porque los recursos son escasos y los problemas desbordan los cascos municipales, hacia territorios más amplios.

En este aspecto, cabría señalar que ya el DANE considera a Villavicencio con su zona de influencia como área metropolitana funcional, así no esté constituida legalmente como tal, porque la problemática engloba a Acacías, Restrepo, Cumaral y al propio Puerto López, requiriendo la búsqueda de soluciones conjuntas; situación similar enfrenta el municipio de Granada con sus vecinos, donde bien podría darse la posibilidad de conformar una provincia, mediante la integración de varios municipios de ésta subregión, en la búsqueda de soluciones conjuntas a la ingente problemática que los agobia, con área de despeje incorporada, violencia, marginalidad y demás problemas sociales presentes en dicha zona.

Ello no excluye que hacia adelante el departamento del Meta pueda protocolizar alianzas estratégicas con socios externos más leales para implementar propuestas de integración conjunta que nos favorezcan; en este sentido, no podemos descartar la asociación con Cundinamarca y el Distrito Capital, con quienes por tener relaciones históricas, constituir el centro de mayor consumo del país, el epicentro político e institucional del país y compartir la disponibilidad de recursos estratégicos, debemos mantener lazos de interdependencia, producto de una negociación concertada que impulse proyectos específicos de desarrollo económico, social, y ambiental, sin perder la identidad llanera, todo encaminado a mejorar la calidad de vida de nuestras gentes.

Como el debate apenas comienza, porque aún está pendiente de aprobación la Ley Orgánica de Ordenamiento Territorial - LOOT, que establecerá una nueva organización del territorio nacional, nadie tiene la última palabra en este asunto que, deberá ser expuesto y liderado por nuestra dirigencia gubernamental, política y gremial, en especial, por los próximos aspirantes al Congreso, quienes deben tener un concepto claro sobre la organización territorial que más nos conviene impulsar en los próximos años, la cual no podrá tener como exclusivos soportes los sentimientos de llaneridad, sino argumentos concretos y razones estratégicas para aliarnos con los socios del desarrollo que más dimensionen nuestro desarrollo, en la búsqueda de un mayor progreso con calidad de vida para todas nuestras gentes .

No basta tener historia, cultura, recursos naturales y comunes afectos, porque la inserción como región competitiva, debe hacerse mediante la consolidación de un bloque político que formule proyectos socialmente contruidos y no se limite a tener sueños románticos de llaneridad, sin fortaleza alguna en lo político y económico, soportes fundamentales en el mundo de la postmodernidad y que no se diga a nivel superficial, que eso es neoliberalismo.

(*) Especialista en Desarrollo Regional, Analista e Investigador Regional.

1.6 Anexo Estadístico

1. Villavicencio, variación porcentual de IPC, año corrido, por grupos de bienes y servicios, enero a diciembre 2000, enero a junio 2001.
2. Villavicencio vs nacional, variación porcentual del IPC mensual, año corrido y año completo, enero a diciembre 2000, enero a junio 2001.
3. Villavicencio, variación porcentual del IPC por niveles de ingreso, enero a diciembre 2000, enero a junio 2001.
4. Villavicencio, principales fuentes de recursos del sistema financiero, junio de 2000, marzo - junio de 2001.
5. Villavicencio, principales usos de recursos del sistema financiero, junio de 2000, marzo - junio de 2001.
6. Villavicencio, recaudo de impuestos nacionales por tipo, enero a junio 2000 – 2001.
7. Meta, situación fiscal del gobierno central departamental, junio 2000 - 2001.
8. Villavicencio, situación fiscal del gobierno central municipal, junio 2000 - 2001.
9. Meta, exportaciones registradas por peso y valores FOB, año 2000, enero - junio de 2001.
10. Meta, importaciones registradas por peso y valores, año 2000, enero - junio de 2001.

Anexo 1

Villavicencio, Variación porcentual del IPC, año corrido, por grupos de bienes y servicios, según meses.

Enero a diciembre 2000, enero a junio 2001.

		Porcentajes							
		Variación año corrido							
Meses	Total	Alimentos	Vivienda	Vestuario	Salud	Educación	Cultura y diversión	Trans- porte	Otros gastos
2 0 0 0									
Enero	1,43	3,05	0,11	0,94	0,52	0,28	3,14	0,85	1,66
Febrero	3,70	6,96	0,47	2,10	1,48	4,56	3,70	4,20	3,63
Marzo	5,59	9,81	1,21	1,64	3,24	4,74	2,99	8,92	5,32
Abril	7,27	13,40	1,59	1,61	4,84	4,90	1,75	10,42	7,43
Mayo	7,36	12,46	2,00	1,50	5,82	5,06	4,46	11,39	8,23
Junio	6,96	10,44	2,58	1,45	7,13	5,10	4,76	11,38	8,73
Julio	6,84	9,34	2,88	1,20	8,77	5,47	5,05	12,20	8,32
Agosto	6,98	9,24	3,11	1,49	9,61	5,69	5,83	12,20	8,65
Septiembre	7,17	9,37	3,30	1,01	9,88	5,81	6,15	12,62	9,36
Octubre	7,29	9,34	3,26	1,31	10,17	5,96	6,17	13,07	9,99
Noviembre	7,69	9,23	3,61	1,48	10,14	6,17	6,51	15,21	10,53
Diciembre	7,76	8,64	3,97	2,14	10,14	6,29	7,33	15,43	11,43
2001									
Enero	1,14	2,78	-0,43	0,03	1,33	0,45	1,13	0,89	1,65
Febrero	3,74	7,11	1,23	0,07	2,01	9,50	2,29	1,78	3,08
Marzo	5,07	8,43	1,62	0,25	3,10	9,82	4,08	6,55	3,63
Abril	7,00	11,73	2,36	0,54	3,60	10,14	4,23	10,02	5,01
Mayo	6,87	11,03	2,55	0,45	4,12	10,01	3,95	10,17	5,27
Junio	6,69	10,15	2,51	1,01	4,80	10,08	4,11	10,35	5,70

Fuente: DANE.

Anexo 2

Villavicencio vs. Nacional, Variación porcentual del IPC mensual y acumulada en año corrido y año completo, según meses.

Enero a diciembre 2000, enero a junio 2001.

Meses	Porcentajes					
	Variación					
	Villavicencio			Nacional		
	Mes	Año Corrido	Doce meses	Mes	Año Corrido	Doce meses
2 0 0 0						
Enero	1,43	1,43	7,56	1,29	1,29	8,25
Febrero	2,24	3,70	7,70	2,30	3,62	8,89
Marzo	1,83	5,59	8,40	1,71	5,39	9,73
Abril	1,59	7,27	9,90	1,00	6,44	9,96
Mayo	0,08	7,36	9,73	0,52	7,00	10,00
Junio	-0,37	6,96	8,78	-0,02	6,98	9,68
Julio	-0,12	6,84	8,49	-0,04	6,94	9,29
Agosto	0,14	6,98	8,62	0,32	7,27	9,10
Septiembre	0,18	7,17	8,47	0,43	7,73	9,20
Octubre	0,11	7,29	7,93	0,15	7,90	8,99
Noviembre	0,37	7,69	8,20	0,33	8,25	8,82
Diciembre	0,07	7,76	7,76	0,46	8,75	8,75
2 0 0 1						
Enero	1,14	1,14	7,46	1,05	1,05	8,49
Febrero	2,57	3,74	7,80	1,89	2,96	8,06
Marzo	1,29	5,07	7,23	1,48	4,49	7,81
Abril	1,83	7,00	7,49	1,15	5,69	7,98
Mayo	-0,12	6,87	7,27	0,42	6,13	7,87
Junio	-0,16	6,69	7,49	0,04	6,17	7,93

Fuente: DANE.

Anexo 3

**Villavicencio, Variación porcentual del IPC,
por niveles de ingreso, según meses.
Enero a diciembre de 2000. Enero a junio de 2001.**

Meses	Porcentuales			
	Total	Ingresos		
		Bajos	Medios	Altos
2 0 0 0				
Enero	1,43	1,60	1,51	1,00
Febrero	2,24	2,50	2,31	1,73
Marzo	1,83	2,48	1,77	1,15
Abril	1,59	2,21	1,48	1,05
Mayo	0,08	-0,18	0,09	0,41
Junio	-0,37	-0,78	-0,34	0,08
Julio	-0,12	-0,30	-0,20	0,31
Agosto	0,14	0,16	0,09	0,22
Septiembre	0,18	0,23	0,10	0,32
Octubre	0,11	0,11	0,05	0,26
Noviembre	0,37	0,18	0,40	0,55
Diciembre	0,07	-0,07	0,13	0,10
Acumulado	7,76	8,37	7,60	7,40
2 0 0 1				
Enero	1,14	1,72	0,96	0,85
Febrero	2,57	3,08	2,61	1,83
Marzo	1,29	1,52	1,37	0,79
Abril	1,83	1,93	2,00	1,29
Mayo	-0,12	-0,18	-0,16	0,04
Junio	-0,16	-0,41	-0,19	0,21
Acumulado	6,69	7,85	6,74	5,10

Fuente: DANE.

Anexo 4

Villavicencio, Principales fuentes de recursos del sistema financiero. Junio de 2000, marzo - junio de 2001.

Millones de pesos

Conceptos	Saldos a fin de			Variaciones %	
	Junio	Marzo	Junio		
	2000	2001	2001	Trimestral	Anual
Total (1+2+3)	332.048	399.948	381.743	-4,6	15,0
1. Bancos comerciales ^a	272.839	354.713	336.392	-5,2	23,3
Depósitos en cuenta corriente bancaria	51.697	69.240	78.808	13,8	52,4
Certificados de depósito a término	71.483	94.320	87.823	-6,9	22,9
Depósitos de ahorro	149.659	191.153	169.761	-11,2	13,4
2. Otros intermediarios ^b	6.492	6.942	7.458	7,4	14,9
Total fuentes de los recursos	6.492	6.942	7.458	7,4	14,9
3. Corporaciones de ahorro y vivienda	52.717	38.293	37.893	-1,0	-28,1
Certificados de depósito a término	18.267	17.441	16.952	-2,8	-7,2
Depósitos de ahorro	34.209	20.734	20.841	0,5	-39,1
Cuentas de ahorro de valor constante	0	0	0	0,0	0,0
Certificados de ahorro de valor constante	241	118	100	-15,3	-58,5

Fuente: Entidades Financieras de Villavicencio

Cálculo: Banco de la República - Estudios Económicos - Villavicencio.

^a Incluye, el Banco Agrario, desde diciembre de 1996; Megabanco, a partir de enero de 2000; Banco Davivienda, en agosto de 1997; Banco Colpatria, a partir de octubre de 1998; Banco Granahorrar, acogiendo operaciones del BCH, desde marzo de 2000 y, se registra el Banco Comercial Conavi, en el mes de marzo de 2001.

^b Incluye Organismos Cooperativos y Compañías de Financiamiento Comercial.

Anexo 5

Villavicencio, Principales usos de recursos del sistema financiero. Junio de 2000, marzo - junio de 2001.

Millones de pesos

Conceptos	Saldos a fin de			Variaciones %	
	Junio	Marzo ^r	Junio		
	2000	2001	2001	Trimestral	Anual
Total (1+2+3)	438.371	458.036	455.042	-0,7	3,8
1. Bancos comerciales ^a	311.121	381.412	380.806	-0,2	22,4
Cartera vigente y vencida	292.522	360.724	357.757	-0,8	22,3
Cartera vigente	246.309	281.058	279.464	-0,6	13,5
Cartera vencida	46.213	79.666	78.293	-1,7	69,4
Otros usos en m/l.	18.385	20.560	22.851	11,1	24,3
Otros usos en m/e reducida a m/l.	214	128	198	54,7	-7,5
2. Otros intermediarios ^b	8.825	8.824	8.865	0,5	0,5
Total usos de los recursos	8.825	8.824	8.865	0,5	0,5
3. Corporaciones de ahorro y vivienda	118.425	67.800	65.371	-3,6	-44,8
Cartera vigente y vencida	117.396	67.326	64.766	-3,8	-44,8
Cartera vigente	66.301	34.640	45.741	32,0	-31,0
Cartera vencida	51.095	32.686	19.025	-41,8	-62,8
Otros usos en m/l.	1.029	474	605	27,6	-41,2

Fuente: Entidades Financieras de Villavicencio

Cálculo: Banco de la República - Estudios Económicos - Villavicencio.

^a Incluye, el Banco Agrario, desde diciembre de 1996; Megabanco, a partir de enero de 2000; Banco Davivienda, en agosto de 1997; Banco Colpatria, a partir de octubre de 1998; Banco Granahorrar, acogiendo operaciones del BCH, desde marzo de 2000 y, se registra el Banco Comercial Conavi, en el mes de marzo de 2001.

^b Incluye Organismos Cooperativos y Compañías de Financiamiento Comercial.

^r Cifras de cartera vigente y vencida, de bancos comerciales, revisadas.

Anexo 6

Villavicencio, Recaudo de impuestos nacionales, por tipo. Enero - junio 2000 - 2001.

Millones de pesos

Meses	Total	Renta	IVA	Retefuente	Otros ^a
2000					
Total	22.485	5.237	4.569	12.620	59
Enero	4.243	109	1.470	2.659	5
Febrero	2.542	693	303	1.540	5
Marzo	3.454	275	1.140	2.030	10
Abril	4.129	1.654	248	2.219	8
Mayo	4.177	1.089	1.217	1.863	8
Junio	3.941	1.418	191	2.309	23
2001					
Total	29.850	7.291	5.543	16.875	141
Enero	5.396	150	1.556	3.688	1
Febrero	2.583	769	153	1.644	17
Marzo	5.340	663	1.851	2.813	13
Abril	5.927	2.863	134	2.894	36
Mayo	5.917	1.297	1.634	2.969	17
Junio	4.688	1.549	215	2.867	57
Variación % ^b					
Total	32,8	39,2	21,3	33,7	140,5
Enero	27,2	38,4	5,9	38,7	-83,7
Febrero	1,6	11,0	-49,5	6,7	240,8
Marzo	54,6	141,5	62,4	38,6	38,9
Abril	43,6	73,1	-45,8	30,4	348,8
Mayo	41,7	19,1	34,3	59,4	107,3
Junio	18,9	9,2	12,5	24,2	148,3

Fuente: DIAN - Seccional Villavicencio - Estadísticas Gerenciales.

^a Incluye sanciones, sin clasificar y errados.

^b Las variaciones porcentuales corresponden al comparativo de las cifras de cada mes de 2001 frente a iguales resultados de 2000 y del acumulado de los mismos años.

Anexo 7
Meta, Situación fiscal del gobierno central departamental
Junio 2000 - 2001

Millones de pesos

Variables económicas	Junio		Variación % 2001/2000
	2000 ^a	2001 ^b	
Ingresos	94.665,8	115.692,6	22,2
A. Ingresos corrientes	93.087,4	115.206,3	23,8
A.1. Ingresos tributarios	16.275,2	16.374,7	0,6
Cigarrillos	1.920,9	1.450,9	-24,5
Cerveza	8.802,9	7.310,3	-17,0
Licores	2.341,0	2.584,8	10,4
Timbre, circulación y tránsito	908,0	1.438,9	58,5
Registro y anotación	938,8	1.244,8	32,6
Sobretasa a la gasolina	1.363,6	2.345,0	72,0
A.2. Ingresos no tributarios	3.340,6	6.349,4	90,1
Ingresos de la propiedad	695,1	1.233,9	77,5
Ingresos por servicios y operaciones	447,9	1.669,0	272,6
Otros	2.197,6	3.446,5	56,8
A.3. Ingresos por transferencias	73.471,6	92.482,2	25,9
A.3.1. Nacional	57.722,9	80.925,8	40,2
A.3.2. Departamental	15.737,0	10.769,9	-31,6
A.3.5. Otros	11,7	786,5	6.631,8
Gastos	80.212,0	107.115,6	33,5
B. Gastos corrientes	74.123,3	94.385,6	27,3
B.1. Funcionamiento	60.721,7	80.135,1	32,0
Remuneración del trabajo	48.222,5	60.342,3	25,1
Compra de bienes y servicios de consumo	7.966,9	7.288,6	-8,5
Régimen subsidiado de salud	2.003,9	8.644,2	331,4
Gastos en especie pero no en dinero	2.435,6	3.859,8	58,5
Otros	92,8	0,2	-99,8
B.2. Intereses y comisiones de deuda pública interna	3.292,9	2.541,7	-22,8
B.3. Gastos por transferencias	10.108,8	11.708,8	15,8
B.3.1. Nacional	88,4	117,6	33,1
B.3.2. Departamental	6.871,9	7.711,7	12,2
B.3.3. Municipal	2.885,7	2.203,2	-23,7
B.3.4. Otros	262,8	1.676,3	537,8
C. Déficit o ahorro corriente	18.964,0	20.820,7	9,8
D. Ingresos de capital	1.578,4	486,3	-69,2
E. Gastos de capital	6.088,7	12.730,0	109,1
G. Déficit o superavit total	14.453,8	8.577,0	-40,7
H. Financiamiento	-14.453,8	-8.577,0	-40,7
H.2. Interno	-1.784,8	-1.832,2	2,7
Amortizaciones	1.784,8	1.832,2	2,7
H.3. Variación de depósitos	-16.220,2	-8.942,7	-44,9
H.4. Otros	3.551,2	2.198,0	-38,1

^a Cifras revisadas

^b Cifras provisionales

Fuente: Gobierno Central Departamental del Meta - Secretaria Administrativa y Financiera

Anexo 8
Villavicencio, Situación fiscal del gobierno central municipal
Junio 2000 - 2001

Millones de pesos

Variables económicas	Junio		Variación % 2001/2000
	2000 ^a	2001 ^b	
Ingresos	27.476,9	35.528,5	29,3
A. Ingresos corrientes	27.279,2	35.286,6	29,4
A.1. Ingresos tributarios	13.623,6	18.363,5	34,8
Predial y complementarios	6.817,3	8.348,1	22,5
Industria y comercio	4.188,1	6.332,6	51,2
Timbre, circulación y tránsito	295,9	372,8	26,0
Sobretasa a la gasolina	2.081,5	2.997,0	44,0
Otros	240,9	313,0	29,9
A.2. Ingresos no tributarios	581,3	942,3	62,1
Ingresos de la propiedad	8,9	75,5	751,9
Ingresos por servicios y operaciones	116,6	76,9	-34,0
Otros	455,9	789,8	73,2
A.3. Ingresos por transferencias	13.074,2	15.980,9	22,2
A.3.1. Nacional	12.945,5	15.949,6	23,2
A.3.2. Departamental	0,0	3,6	100,0
A.3.3. Municipal	77,5	24,2	-68,8
A.3.5. Otros	51,2	3,5	-93,2
Gastos	26.931,1	30.141,4	11,9
B. Gastos corrientes	19.054,8	24.969,3	31,0
B.1. Funcionamiento	16.460,1	21.017,6	27,7
Remuneración del trabajo	9.082,2	8.350,5	-8,1
Compra de bienes y servicios de consumo	3.973,8	3.614,3	-9,0
Régimen subsidiado de salud	2.899,2	8.196,1	182,7
Gastos en especie pero no en dinero	392,5	856,7	118,3
Otros	112,4	0,0	-100,0
B.2. Intereses y comisiones de deuda pública interna	1.484,8	688,2	-53,7
B.3. Gastos por transferencias	1.109,8	3.263,5	194,1
B.3.1. Nacional	531,1	740,1	39,3
B.3.2. Departamental	14,5	234,3	---
B.3.3. Municipal	422,8	424,8	0,5
B.3.4. Otros	141,4	1.864,4	---
C. Déficit o ahorro corriente	8.224,4	10.317,3	25,4
D. Ingresos de capital	197,8	241,9	22,3
E. Gastos de capital	7.876,3	5.172,0	-34,3
G. Déficit o superavit total	545,9	5.387,1	886,9
H. Financiamiento	-545,9	-5.387,1	886,9
H.2. Interno	-1.504,2	-1.225,3	-18,5
Amortizaciones	1.504,2	1.225,3	-18,5
H.3. Variación de depósitos	-3.066,6	-14.662,2	378,1
H.4. Otros	4.024,9	10.500,3	160,9

^a Cifras revisadas.

^b Cifras provisionales.

Fuente: Municipio de Villavicencio - Secretaria de Hacienda

Anexo 9

Colombia y Meta, Exportaciones registradas por peso y valores FOB. Año 2000, enero - junio de 2001.

	Peso		Valores FOB	
	Kilos Brutos (miles)	Kilos Netos (miles)	Pesos Colombianos (miles)	US\$ Dolares (miles)
Total exportaciones colombianas				
Año 2000	63.593.694	63.293.244	27.390.573.232	13.070.235
I Trimestre	17.801.989	17.726.184	6.100.918.636	3.138.621
II Trimestre	16.586.718	16.510.338	6.589.179.231	3.182.634
III Trimestre	14.293.727	14.225.684	7.457.671.943	3.408.970
IV Trimestre	14.911.260	14.831.038	7.242.803.422	3.340.010
Año 2001	35.212.141	35.049.026	13.934.173.114	6.081.285
I Trimestre	16.439.663	16.346.375	6.645.900.410	2.947.684
II Trimestre	18.772.478	18.702.651	7.288.272.704	3.133.601
Total exportaciones del departamento del Meta				
Año 2000	84	40	1.257.682	601
I Trimestre	15	6	350.140	180
II Trimestre	13	4	143.358	68
III Trimestre	22	10	396.085	183
IV Trimestre	34	20	368.099	170
Año 2001	54	18	1.042.681	452
I Trimestre	20	6	322.670	143
II Trimestre	34	12	720.011	309

Fuente: DANE - Datos preliminares

Anexo 10

Colombia y Meta, Importaciones registradas por peso y valores Año 2000, enero - junio de 2001.

	Peso		Valores		
	Kilos Brutos (miles)	Kilos Netos (miles)	CIF		FOB
			Pesos Colombianos (miles)	US\$ Dolares (miles)	US\$ Dolares (miles)
Total importaciones colombianas					
Año 2000	13.351.398	13.111.223	24.065.938.314	11.538.509	10.783.693
I Trimestre	3.175.331	3.116.929	5.413.107.124	2.788.654	2.616.267
II Trimestre	3.639.372	3.582.502	5.906.778.198	2.886.890	2.694.367
III Trimestre	3.457.662	3.395.550	6.295.786.687	2.880.453	2.687.542
IV Trimestre	3.079.033	3.016.242	6.450.266.305	2.982.512	2.785.517
Año 2001	6.795.630	6.666.317	14.947.953	6.530.603	6.116.012
I Trimestre	3.126.224	3.060.770	7.149.197	3.174.982	2.975.910
II Trimestre	3.669.406	3.605.547	7.798.756	3.355.621	3.140.102
Total importaciones del departamento del Meta					
Año 2000	8.970	7.420	19.287.556	9.258	8.914
I Trimestre	3.021	2.613	5.088.767	2.613	2.525
II Trimestre	1.710	1.384	3.785.673	1.852	1.773
III Trimestre	2.211	1.815	5.437.022	2.488	2.396
IV Trimestre	2.028	1.608	4.976.094	2.305	2.220
Año 2001	9.254	8.208	20.233	8.807	8.374
I Trimestre	3.046	2.428	7.343	3.259	3.138
II Trimestre	6.208	5.780	12.890	5.548	5.236

Fuente: DANE - Datos preliminares