

**Informe de Coyuntura
Económica Regional del Amazonas**
I SEMESTRE DE 2004

CONVENIO INTERINSTITUCIONAL No. 111 (Abril de 2000)

Gerente General del Banco de la República
Miguel Urrutia Montoya
Director del Departamento Administrativo Nacional de Estadística – DANE
Cesar Augusto Caballero Reinoso
Subgerente de Estudios Económicos del Banco de la República
Hernando Vargas Herrera
Subdirector del Departamento Administrativo Nacional de Estadística – DANE
Henry Rodríguez Sosa

COMITÉ DIRECTIVO REGIONAL

Gerente del Banco de la República Sucursal Leticia
Jairo Córdoba Pinto
Director Regional Centro Occidental del Departamento Administrativo de Estadística – DANE
Mario Alberto Rodríguez

COMITÉ DIRECTIVO NACIONAL

Director Unidad Técnica y de Programación Económica del Banco de la República
Carlos Julio Varela Barrios
Coordinadora de Centros Regionales de Estudios Económicos del Banco de la República
Sandra Patricia González Serna
Director Técnico de Regulación, Planeación, Estandarización y Normalización del DANE
Eduardo Efraín Freire Delgado
Coordinación Operativa DIRPEN - DANE
Hernando Flórez Alvarez – Coordinador
Ximena Pardo
David Rodríguez Mejía

COMITÉ EDITORIAL REGIONAL

Banco de la República Sucursal Leticia
Jairo Córdoba Pinto
Gerente
Jesús Alberto Sabogal Castillo
Jefe Administrativo
Armando Silva
Analista de Estudios Económicos

DISEÑO E IMPRESION

Diseño Editorial
Mercadeo y Ediciones DANE
Diseño de Portada
Claudia F. Pinzón Gómez

Septiembre de 2004.

CONTENIDO

	Pag.
INTRODUCCION	
INDICADORES DE COYUNTURA NACIONALES	6
ENTORNO MACROECONOMICO Y PERSPECTIVAS PARA EL 2003	7
INDICADORES ECONOMICOS REGIONALES	12
2. INDICADORES DE COYUNTURA REGIONAL	13
2.3. Movimiento de sociedades	13
2.3.1. Sociedades constituidas	13
2.3.2. Sociedades reformadas	13
2.3.4. Capital neto suscrito	14
2.5. ACTIVIDAD FINANCIERA	15
2.5.1. Principales fuentes de recursos del sistema financiero	15
2.5.2. Principales usos de recursos del sistema financiero	16
2.6. SITUACION FISCAL	18
2.6.1. Situación fiscal del gobierno central departamental	18
2.6.2. Situación fiscal del gobierno central municipal	22
2.6.5. Deuda pública departamental	25
2.6.6. Deuda pública municipal	26
2.7. DEMOGRAFIA Y SECTOR SOCIAL	27
2.7.4. Servicios públicos	27
2.7.4.1. Servicio de energía eléctrica	27
2.7.4.3. Servicio de acueducto y alcantarillado	29
2.8. SECTOR REAL	30
2.8.2. Pesca	30
2.8.6. Sacrificio de ganado	32
2.8.6.1. Ganado vacuno según número de cabezas y peso, por sexo	32
2.8.6.2. Ganado porcino según número de cabezas y peso, por sexo	33
2.8.7.6. Licencias de construcción	34
2.8.11. Turismo	35
3. ESCENARIO DE LA INVESTIGACION REGIONAL	37

INTRODUCCIÓN

El Banco de la República en convenio con el Departamento Administrativo Nacional de Estadística-DANE, ha venido coordinando la elaboración del informe de coyuntura económica regional. Este documento contiene datos estadísticos que nos permiten el análisis de la economía local, señalando aquellos sectores que han jalonado a través del tiempo el proceso económico regional.

Se observa de manera continuada la importancia que como dinamizador de la economía tiene el sector financiero con su portafolio de servicios tanto en lo relacionado con las operaciones activas como las pasivas. El excelente nivel que muestra la cuenta depósitos de ahorro en sus saldos a junio de 2004, de igual manera se ha incrementado el nivel de recursos colocados entre los usuarios del sector mediante el acceso a créditos para el desarrollo de sus proyectos de vida.

Las finanzas públicas tanto departamental como municipal (municipio de Leticia), han empezado a encontrar un equilibrio entre los ingresos y los gastos que en ambos casos ha permitido pasar de resultados deficitarios a obtener resultados de superávit fiscal, sin embargo se ha desmejorado en lo relacionado con los recaudos tributarios y se han incrementado la dependencia de los recursos del sistema general de participación como una consecuencia de la aplicación de la ley 550 de 1999.

La región ha continuado en el mejoramiento sostenido de sus resultados del sector turístico que se espera se consolide en el mediano y largo plazo, lo que redundaría en un mejor nivel de empleo, sobretodo ahora que una importante cadena hotelera ha empezado trabajos tendientes a mejorar la infraestructura del sector, mejorando también la disponibilidad de habitaciones para un mayor número de visitantes.

1. INDICADORES ECONOMICOS NACIONALES

	2	0	0	2	2	0	0	3	2	0	0	4
Indicadores Económicos	I	II	III	IV	I	II	I	II	I	II		
1.1. Precios												
IPC (Variación % anual)	5.89	6.25	5.97	6.99	7.60	7.21	6.10					
IPC (Variación % corrida)	2.78	4.79	5.30	6.99	3.37	5.01	4.60					
IPP (Variación % anual)	3.55	2.95	6.75	9.28	11.48	10.95	5.88					
IPP (Variación % corrida)	1.29	2.73	7.02	9.28	3.33	4.3	4.45					
1.2. Tasas de interés												
Tasa de interés pasiva nominal (% efectivo anual)	10.90	9.20	7.90	7.80	7.70	8.00	7.80					
Tasa de interés activa nominal Bco. Rep. (% efectivo anual)	17.61	16.78	15.50	15.40	15.00	15.2	15.20					
1.3. Producción, Salarios y Empleo												
Crecimiento del PIB (variación acumulada corrida real %)	0.50	1.37	1.56	1.68	3.82		n.d.					
Índice de producción real de la industria manufacturera												
Total nacional con trilla de café (variación acumulada corrida real %)	-3.61	-0.77	0.24	0.99	8.30		5.06					
Sin trilla de café (Variación % acumulada real corrida)	-3.99	-1.06	0.00	0.86	8.56		5.10					
Índice de salarios real de la industria manufacturera												
Total nacional con trilla de café (variación acumulada corrida real %)	1.76	2.75	2.91	2.49	0.62		1.25					
Total nacional sin trilla de café (variación acumulada corrida real %)	1.77	2.76	2.92	2.49	0.62		1.25					
Tasa de empleo siete áreas metropolitanas (%)	51.60	52.90	52.80	55.00	52.78		52.60					
Tasa de desempleo siete áreas metropolitanas (%)	19.10	17.90	18.00	15.70	17.48		15.50					
1.4. Agregados Monetarios y Crediticios												
Base monetaria (variación % anual)	20.25	17.13	26.19	21.12	15.34	14.13	24.20					
M3 más bonos (variación % anual)	8.12	7.88	9.02	8.21	10.85	13.02	13.03					
Cartera neta en moneda legal (variación % anual)	-0.77	-2.36	-0.16	4.19	7.39	10.15	9.76					
Cartera neta en moneda extranjera (variación % anual)	-16.41	-6.25	10.44	7.67	7.56	-15.03	13.84					
Índice de la Bolsa de Bogotá	1102.28	1238.39	1271.01	1608.66	1588.59	2075.77						
1.5. Sector Externo												
1.5.1. Balanza de Pagos												
Cuenta corriente (US\$ millones)	-384.00	-523.00	-493.00	-531	-725							
Cuenta corriente (% del PIB)	-1.80	-2.40	-2.50	-2.8	-4.0							
Cuenta de capital y financiera (US\$ millones)	223.00	441.00	-16.00	467.00	236							
Cuenta de capital y financiera (% del PIB)	1.10	2.00	-0.10	2.5	1.3							
1.5.2. Comercio Exterior												
Exportaciones de bienes y servicios (US\$ millones)	3292.00	3677.00	3587.00	3575.00	3394.00							
Exportaciones de bienes y servicios (variación % anual)	-8.00	12.10	-8.40	-2.3	2.8							
Importaciones de bienes y servicios (US\$ millones)	3369.00	3964.00	3988.00	4085.00	3946.00							
Importaciones de bienes y servicios (variación % anual)	-13.00	17.20	0.90	3.70	16.7							
1.5.3. Tasa de Cambio												
Nominal (promedio mensual \$ por dólar)	2282.33	2364.25	2751.23	2814.89	2959.01	2826.95	2716.56					
Devaluación nominal (% anual)	-2.14	4.35	21.26	25.04	30.82	17.45	-4.18					
Real (1994=100)	11.52	112.98	126.38	131.19	140.36	136.16	128.74					
Devaluación real (% anual)	-6.66	-4.04	6.31	13.81	26.04	20.12	-4.17					
1.6. Finanzas Públicas												
Ingresos gobierno nacional central (% del PIB)	-16.00	14.80	15.20	15.5	21.7							
Pagos gobierno nacional central (% del PIB)	17.00	24.00	19.50	22.5	21.3							
Déficit(-)/Superávit(+) del gobierno nacional central (% del PIB)	-1.00	-9.20	-4.30	-7.00	0.40							
Ingresos del sector público no financiero (% del PIB)	n.d.	34.30	n.d.	37.4	n.d.							
Pagos del sector público no financiero (% del PIB)	n.d.	39.40	n.d.	44.3	n.d.							
Déficit(-)/Superávit(+) del sector público no financiero (% del PIB)	n.d.	-5.10	n.d.	-6.90	n.d.							
Saldo de la deuda del gobierno nacional (% del PIB)	41.40	43.90	48.60	50.40	48.8							

ENTORNO MACROECONÓMICO DEL PRIMER SEMESTRE DE 2004

1. ACTIVIDAD ECONÓMICA

Según lo exhibido en los últimos cuatro trimestres, se revierte la tendencia de modestas tasas de crecimiento mostrada en los años posteriores a la gran contracción de la demanda en 1998-1999.

Durante el primer semestre de 2004 la economía colombiana continúa presentando el buen desempeño registrado a partir del tercer trimestre de 2003 donde se observan tasas de crecimiento superiores al 4%. En rigor, según las cifras del DANE en los dos primeros trimestres de 2004, el crecimiento anual fue de 4.0% (I) y 4.25% (II). El crecimiento del PIB de enero a junio de 2004 fue de 4.12%, superior al registrado en igual período de 2003 (3.19%) y al del primer semestre de 2002 (1.24%). De hecho, parece revertirse la tendencia exhibida en los años posteriores a la gran contracción de la demanda de 1998 y 1999 en la cual la economía parecía estabilizarse en modestos ritmos de crecimiento y todo apunta a que la brecha de producto se está cerrando lentamente.

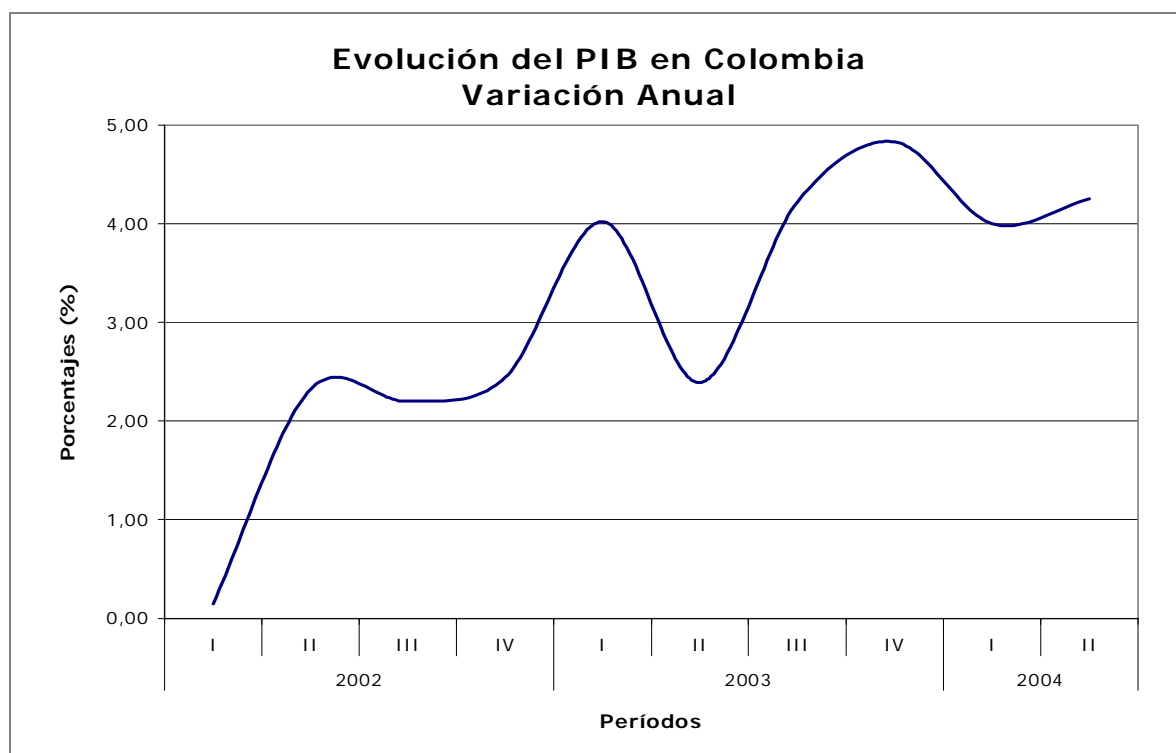

A nivel sectorial, el crecimiento económico durante el primer semestre fue muy positivo para los sectores de construcción (10.29%), industria manufacturera (5.15%), el comercio, los restaurantes y hoteles (5.39%) y el transporte, almacenamiento y comunicación (5.14%). Respecto de la actividad minera se observó un aumento del 3.97%, reduciendo su ritmo de crecimiento, como quiera que en el primer semestre de 2003 creció a una tasa del 9.62%. El sector financiero registró un crecimiento semestral de 2.91%, menor que el de igual período del año anterior que fue de 4.88%.

Igualmente el informe de la muestra mensual manufacturera señala que la producción y las ventas reales del sector industrial, sin trilla de café tuvieron variaciones interanuales a junio de 2003 de 11.72% y 12.36% respectivamente. La recuperación de la demanda se vincula con la mejora en los indicadores financieros del sector financiero a junio de 2004, tales como las utilidades, la rentabilidad, la percepción de riesgo crediticio, la calidad de la cartera y la liquidez. Con relación a la dinámica del crédito se destaca una desaceleración de la cartera comercial, un aumento en la cartera de consumo y una contracción de la cartera hipotecaria.

El buen desempeño de la economía puede explicarse por los siguientes factores internos y externos:

- Las mejores expectativas de los agentes económicos, los bajos niveles de las tasas de interés reales, el flujo de remesas y la mejora en los términos de intercambio han jalonado la demanda interna, especialmente la inversión privada. Se destaca el repunte del consumo de hogares a partir del III trimestre de 2003.
- El crecimiento de la demanda externa que se deriva del buen ritmo de la economía mundial, la excelente recuperación de las ventas externas a Venezuela y los altos precios de los productos básicos (petróleo, carbón, ferroniquel)
- La política monetaria de la Junta Directiva del Banco de la República, basada en posturas de bajas tasas de interés de intervención coherentes con la fase del ciclo de pobre crecimiento económico en los últimos años. El éxito de

esta política también se asocia a que ya no se evidencian algunos factores de oferta y demanda del mercado crediticio exhibidos en el período 1999-2002, que volvieron ineficaz el mecanismo de transmisión monetaria.

2. INFLACIÓN Y EMPLEO

El escenario revaluacionista del primer semestre de 2004 alivia presiones inflacionarias

La inflación en el primer semestre de 2004 fue de 4.59% con una variación interanual de 6.07%, situándose superior en siete puntos básicos del límite superior de la meta de inflación del Banco de la República. Los grupos que más presionaron la inflación fueron transporte y comunicación, salud y alimentos. Dos hechos relevantes caracterizan la variación del índice de precios al consumidor en lo corrido de 2004. El primero, advierte que el escenario revaluacionista de los últimos 15 meses ha contribuido a la disminución de la inflación básica de bienes transables y el segundo, que se observa una tendencia ascendente de la inflación básica de los bienes no transables que puede estar relacionada con el acercamiento de la producción observada a la producción potencial y al aumento en los precios de bienes y servicios regulados por el estado.

Respecto del mercado laboral, acorde con la dinámica de la economía, se evidencia un mejoramiento en los indicadores de empleo a nivel nacional y urbano. Según la encuesta continua de hogares del DANE (ECH) en junio de 2004 la tasa de desempleo en el total nacional se situó en 14.1%, análoga a la registrada en igual período de 2003 cuando se ubicó en 14.0%. En julio el desempleo se situó en 12.9%, inferior en 1.4% respecto de la observada en el 2003 que fue de 14.3%. La tasa de desempleo urbana, que considera los resultados de las 13 principales ciudades con sus áreas metropolitanas, se ubicó en 15.8% en junio y 15.3% en julio. En los mismos meses de 2003 registraron tasas de 16.9% y 17.8%.

3. SECTOR EXTERNO, MERCADO CAMBIARIO Y FISCALES

En el primer semestre de 2004 se consolida la tendencia revaluacionista y siguen mejorando las ventas externas por la demanda mundial y Venezuela

Según el DANE, las exportaciones colombianas en valor FOB crecieron 16.6% en el primer semestre de 2004 con relación al mismo período de 2003. Las exportaciones tradicionales crecieron el 14.4% y las no tradicionales el 18.5%. El fortalecimiento de las ventas externas es resultado del aumento de la demanda en el comercio mundial, el incremento sostenido de los precios de los commodities y la recuperación de las exportaciones a Venezuela. Respecto de las importaciones, en el período analizado registraron un crecimiento de 15.8% explicado por las mayores compras de materias primas y bienes intermedios. Con todo, a junio de 2004 la balanza comercial de Colombia exhibió un superávit de US\$154.1 millones FOB como resultado de un valor exportado de US\$7.323.1 millones y un valor importado de US\$7.169 millones.

En lo corrido de 2004 se consolida la tendencia revaluacionista en el mercado cambiario y que desde 2003 es un fenómeno común a la mayoría de las economías latinoamericanas. Prevalecen las condiciones macroeconómicas que determinan un aumento en la oferta de divisas tales como, el comportamiento favorable de los componentes de la cuenta corriente, la tasa de paridad que sigue alentando la entrada de capitales y los bajos niveles de la prima de riesgo de papeles soberanos. La intervención del Banco de la República comprando alrededor de 1.400 millones en lo corrido del año no ha logrado frenar la apreciación del peso lo cual corrobora el hecho de que el nivel de la tasa de cambio está determinado por los fundamentales de la economía.

Por último, en el frente fiscal no obstante que la evolución de las cifras fiscales está al tono con lo previsto en el acuerdo con el Fondo Monetario Internacional, voceros del Gobierno, los analistas de gremios, entidades consultoras y el Banco de la República coinciden en que es preciso profundizar las reformas estructurales, especialmente en lo referente a las

pensiones y transferencias, para corregir radicalmente el problema del desequilibrio fiscal y mejorar el perfil de la deuda pública.

**INDICADORES ECONOMICOS REGIONALES
PRIMER SEMESTRE 2003 – 2004**

INDICADORES	UNIDADES	2003	2004
COMERCIO			
Inversión Neta en Sociedades	Miles de \$	1.310.053	181.000
CONSTRUCCION			
Licencias de Construcción Vivienda	Numero	38	89
Area aprobada para vivienda	Metros cuadrados	2.354	12.516
SISTEMA FINANCIERO			
Fuentes	Millones de \$	33.761	45.423
Depósitos en cuenta corriente bancaria		15.795	16.143
Certificado de depósitos a término fijo		4.595	7.349
Depósitos de ahorro		11.488	19.496
Otros depósitos y obligaciones en M/L.		1.883	2.435
Usos	Millones de \$	12.943	16.087
Cartera vigente comercial		4.435	4.721
Cartera vigente consumo		3.104	4.805
Cartera vigente hipotecaria		299	699
Cartera vencida comercial		1.150	845
Cartera vencida consumo		537	267
Cartera vencida hipotecaria		89	94
Otros usos en moneda legal		3.329	4.656
SITUACION FISCAL DEPARTAMENTAL 1/			
Ingresos corrientes	Millones de \$	6.385	14.257
Gastos corrientes		8.115	11.030
Déficit (-) o Ahorro (+) Corriente		-1.731	3.227
Ingresos de capital		0	0
Gastos de capital		102	79
Déficit (-) o Superávit Total		-1.833	3.044
SITUACION FISCAL MUNICIPIO DE LETICIA			
Ingresos corrientes	Millones de \$	2.734	3.121
Gastos corrientes		1.047	1.422
Déficit (-) o Ahorro (+) Corriente		1.687	1.699
Ingresos de capital		0	2
Gastos de capital		134	244
Déficit (-) o Superávit Total		1.553	1.457
DEUDA PUBLICA			
Departamento del Amazonas	Millones de \$	6.057	6.057
Municipio de Leticia	Millones de \$	1.904	1.829
SECTOR REAL			
Sacrificio de ganado vacuno	Cabezas	962	905
Pescado movilizado al interior del país	Toneladas	4.610	2.708
SERVICIOS PUBLICOS			
Cobertura servicio de acueducto	Porcentaje	95	68
Cobertura servicio de alcantarillado	Porcentaje	80	54
Cobertura servicio de energía eléctrica	Porcentaje	99	99
SECTRO TURISTICO			
Turistas nacionales	Visitantes	4.640	5.927
Turistas extranjeros	Visitantes	1.803	2.448

1/ - Se refiere a información correspondiente al primer trimestre de los periodos

2. INDICADORES DE COYUNTURA REGIONAL

2.3. Movimiento de Sociedades

2.3.1. Sociedades Constituidas

Cuadro 1

Leticia. Sociedades constituidas, según actividad económica 2003 - 2004

Actividad económica	Total de Empresas	Semestres		Miles de pesos
		Primero/03	Primero/04	Variación Anual %
Total	20	10.000	161.000	
Comercio	3	10.000	76.500	
Servicios	17	0	84.500	
Electricidad	0	0	0	

Fuente: Cámara de Comercio del Amazonas

Durante el primer semestre del año 2004, la Cámara de Comercio del Amazonas, reportó la constitución de veinte empresas, de las cuales 6 son sociedades limitadas, de igual manera 14 son empresas unipersonales, las cuales se distribuyen en el sector del comercio 3 con un capital de trabajo de \$76.5 millones y en el sector de los servicios diecisiete con un capital de trabajo de \$84.5 millones para un valor total de \$161 millones, esta cifra significó un incremento de \$151 millones con respecto a los resultados obtenidos en el mismo periodo del año 2003.

2.3.2. Sociedades Reformadas

En el periodo de análisis, se registró la reforma de una sociedad en el sector del comercio con una capitalización de \$20 millones, esta cifra es poco importante si la comparamos con los resultados del año anterior en el mismo periodo, sin embargo hay que aclarar que en el primer semestre del año 2003 se presentó la capitalización de la empresa de energía del Amazonas, situación que no se presentó en este periodo.

Por otra parte, se debe señalar que en el semestre enero-julio de 2003, no se registraron disoluciones ni liquidaciones de sociedades comerciales en el departamento del Amazonas, esta situación guarda relación con el optimismo que se observa por una reactivación de la economía nacional que poco a poco va dejando sentir sus efectos en la región.

2.3.4. Capital neto suscrito

Cuadro 2
Leticia. Inversión neta, según actividad económica
2003 - 2004

Actividad económica	Miles de pesos	
	Semestres	
	Primero/03	Primero/04
Total con electricidad	1.310.053	181.000
Total sin electricidad	-70.000	181.000
Electricidad	1.380.053	0
Comercio	-60.000	96.500
Servicios	-10.000	84.500

Fuente: Cámara de Comercio del Amazonas

Al finalizar el primer semestre de 2004, la Cámara de Comercio del Amazonas, ente que agrupa a los comerciantes del departamento, presentó una inversión neta de \$181 millones, es importante señalar que este valor nos muestra una disminución de \$1.129 millones al compararse con el mismo periodo del año anterior. Sin embargo, en el periodo de análisis el mayor nivel de inversión neta lo realizó el sector del comercio alcanzando un valor de \$96.5 millones, entre tanto el sector de los servicios registró un total de \$84.5 millones, estos resultados a pesar de no ser significativos, si confirman que hay disposición de los inversionistas en incorporar recursos en la comercialización de bienes y servicios, apoyados en el dinamismo que ha venido mostrando el sector, así como en el comportamiento general de la economía nacional.

Al establecer un análisis de las cifras, podemos ver como para la comercialización de bebidas se hizo una inversión significativa, esta situación se ve favorecida por el cierre de los establecimientos de expendio de bebidas en

el vecino municipio brasilero de Tabatinga en cumplimiento de normas relacionadas con la prohibición de mantener estos locales en zonas de influencia de planteles educativos.

2.5. ACTIVIDAD FINANCIERA

2.5.1. Principales Fuentes de Recursos del Sistema Financiero

Las captaciones del sistema financiero al finalizar el primer semestre del año 2004 en el departamento del Amazonas, registró \$45.423 millones, cifra que significó un crecimiento de 34.5% en comparación con el mismo periodo del año inmediatamente anterior. En estos resultados se observa especialmente la importancia del rubro depósitos de ahorro con un incremento de 69.7%, así como el incremento de recursos captados a través de los CDT que registró un 59.9% más que los resultados del primer semestre del año 2003.

Cuadro 3
Leticia. Principales fuentes de los recursos del sistema financiero.
2003 - 2004

Conceptos	Millones de pesos		Variación Anual %
	Saldos al final de		
	Junio/03	Junio/04	
Total	33.761	45.423	34.5
Depósitos cuenta corriente bancaria	15.795	16.143	2.2
Certificado de depósito a término	4.595	7.349	59.9
Depósitos de ahorro	11.488	19.496	69.7
Otros depósitos y obligaciones	1.883	2.435	29.3

Fuente: Banco Ganadero, Banco de Bogotá, Banco Agrario de Colombia

Dentro de las principales fuentes de recursos del sistema financiero del departamento del Amazonas, podemos señalar que el rubro depósitos de ahorro con \$19.496 millones aportó el 42.9% del total de las operaciones pasivas del sector, así mismo los depósitos en cuenta corriente con el 35.5% del total del saldo, se mantienen como las más importantes fuentes de recursos de la banca local.

Gráfico 1
Leticia. Participación de los rubros de las fuentes de recursos en los saldos
2003 - 2004

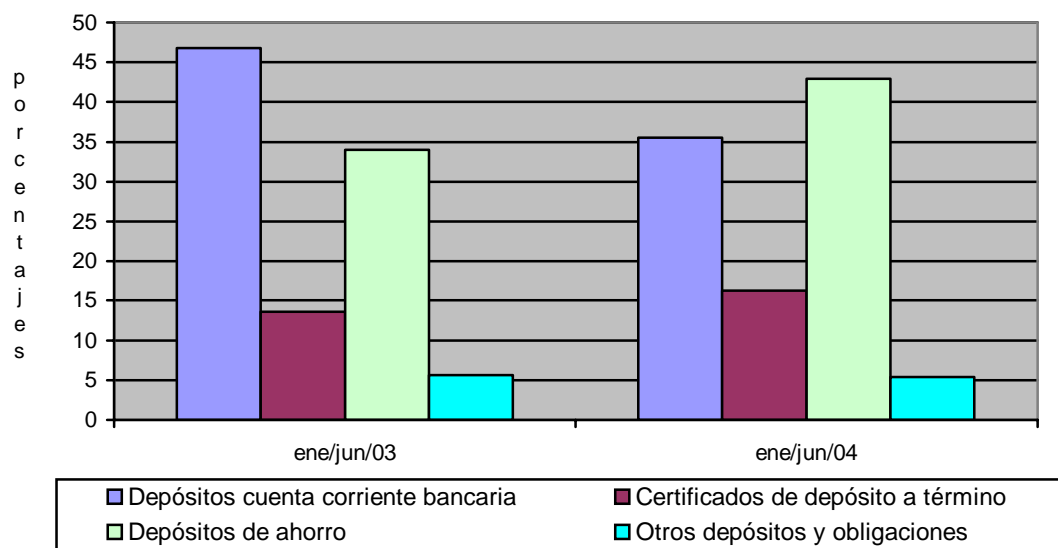

Fuente: Banco Ganadero, Banco de Bogotá, Banco Agrario de Colombia

2.5.2. Principales Usos de los Recursos del Sistema Financiero

Las colocaciones del sistema financiero en el amazonas al término del primer semestre del año 2004, registró un crecimiento significativo alcanzando el 24.3% con respecto al primer semestre del año inmediatamente anterior, al totalizar \$16.087 millones. Cabe señalar, que este comportamiento tiene que ver con el resultado presentado en los rubros cartera vigente hipotecaria al registrar un crecimiento de 133.8% y cartera vigente consumo con un incremento de 54.8%. Los bancos comerciales mantienen la tendencia a colocar dineros entre los clientes para la financiación de actividades diversas tales como el comercio, la libre inversión y en menor escala para la financiación de proyectos de vivienda.

Cuadro 4
Leticia. Principales usos de los recursos del sistema financiero.
2003 - 2004

Conceptos	Millones de pesos		Variación Anual %
	SalDOS al final de		
	Junio/03	Junio/04	
Total	12.943	16.087	24.3
Cartera vigente comercial	4.435	4.721	6.4
Cartera vigente consumo	3.104	4.805	54.8
Cartera vigente hipotecaria	299	699	133.8
Carera vencida comercial	1.150	845	-26.5
Cartera vencida consumo	537	267	-50.3
Cartera vencida hipotecaria	89	94	5.6
Otros usos en moneda legal	3.329	4.6556	39.9

Fuente: Banco Ganadero, Banco de Bogotá, Banco Agrario de Colombia

Por otro lado, los rubros que se refieren a la cartera vencida, han mejorado sus resultados presentando disminuciones tal como lo muestra la cartera vencida comercial al caer en 26.5% así como la cartera vencida de consumo con un decremento de 50.3%, esta situación le ha permitido al sector financiero tener un mayor nivel de confianza al momento de desembolsar recursos para nuevos créditos.

Así mismo, desagregando los principales usos de los recursos del sistema financiero de Leticia, la cartera vigente consumo representa el 29.9% del total de los recursos colocados seguidos de la cartera vigente comercial con el 29.3%, esto ubica a estos rubros como los preferidos por los usuarios del sector financiero para acceder a los recursos disponibles en los bancos y con los que financian sus diversos proyectos de inversión.

De igual manera, cabe anotar que los recursos colocados entre los usuarios del sistema financiero de Leticia son 64.6% inferiores al compararse con los recursos captados, lo que indica que hay un excedente de \$29.336 millones disponibles para colocar entre los clientes del sector financiero local.

Gráfico 2
Leticia. Participación de los rubros de los usos de los recursos en los saldos
2003 - 2004

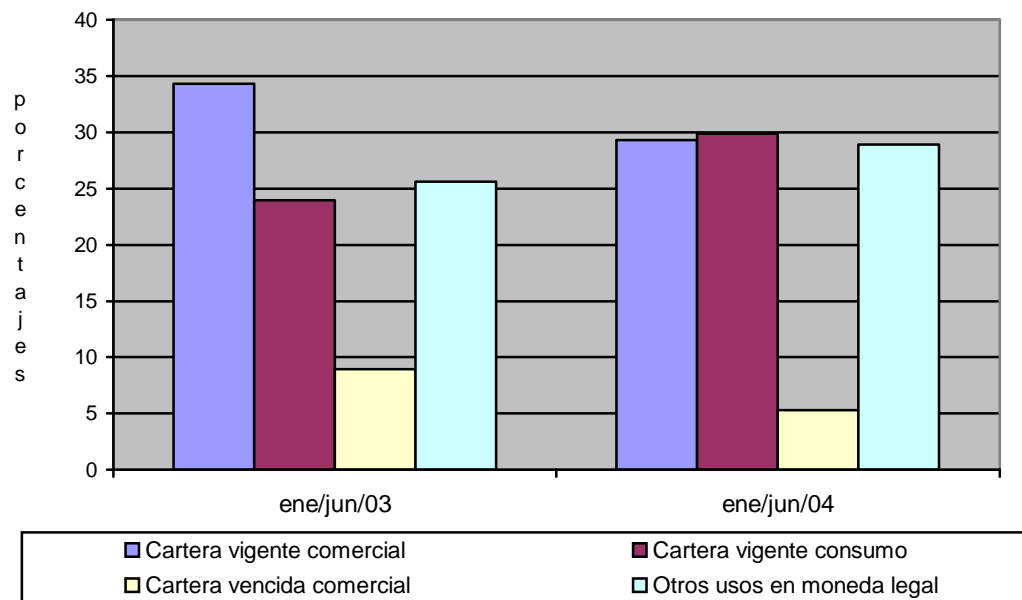

Fuente: Banco Ganadero, Banco de Bogotá, Banco Agrario de Colombia

2.6. SITUACION FISCAL

2.6.1 Situación fiscal del gobierno central departamental

Los resultados de las finanzas públicas del gobierno central departamental del Amazonas, al finalizar el primer del año 2004, registró un incremento elevado en lo relacionado con los ingresos corrientes, así como un incremento significativo en el total de los gastos corrientes.

Al término del trimestre enero-marzo de 2004, los ingresos corrientes sumaron \$14.257 millones, esta cifra muestra aun crecimiento de 123.3% con relación al mismo periodo del año previo, resultado que es consecuencia del incremento registrado en los recursos girados por la nación a través del sistema general de participaciones que alcanzaron el 141.9% con una participación de 90.6% en el total de los ingresos corrientes, por otro lado, los ingresos tributarios

presentan un bajo nivel de aporte de 6.8% a las finanzas públicas departamentales con crecimiento de 26.1% frente a los resultados del mismo periodo del año anterior, así mismo, los ingresos no tributarios participan en la conformación de los ingresos corrientes con el 2.6% del total de los recaudos con incremento de 35.3% frente al primer trimestre del año previo. De igual manera, el gobierno departamental no registró ingresos de capital en este primer trimestre de 2004.

Cuadro 5
Amazonas. Situación Fiscal del Gobierno Central Departamental
2003 - 2004

Variables Económicas	Millones de pesos		Variación Anual %
	Trimestres		
	Primero/03	Primero/04	
INGRESO TOTAL	6.384,7	14.257.2	123.3
Ingresos Corrientes	6.384,7	14.257.2	123.3
Ingresos tributarios	770,1	971.1	26.1
Ingresos no tributarios	275,4	372.5	35.3
Ingresos por transferencias	5.339,3	12.913.7	141.9
Ingresos de capital	0	0	0
GASTO TOTAL	8.217,4	11.213.3	36.5
Gastos Corrientes	8.115,2	11.030.4	35.9
Funcionamiento	7.092.6	10.769.0	51.8
Intereses y comisiones de deuda pública	0,0	0.0	0.0
Gastos por transferencias	1.022.6	261.4	-74.4
Gastos de capital	102,2	182.9	79.0
Déficit o Ahorro Corriente	-1.730,5	3.226.8	
Déficit o Superávit Total	-1.832,7	3.043.9	
FINANCIAMIENTO	1.832,7	-3.043.9	

Fuente: Secretaría de Hacienda Departamental-Ejecuciones presupuestales.

Ahora bien, es importante señalar que el indicador de esfuerzo fiscal, del gobierno central departamental, medido como la capacidad de un ente territorial para realizar gestiones conducentes a generar recursos propios, alcanzó en el trimestre enero-marzo de 2003 el 6.8%, mientras que en el mismo periodo del año anterior alcanzó el 12.0%, esta situación nos indica una

pérdida de 43.3% en la capacidad de la administración departamental para generar recursos propios.

Gráfico 3
Amazonas. Composición de los ingresos corrientes del gobierno central departamental.
2003 – 2004

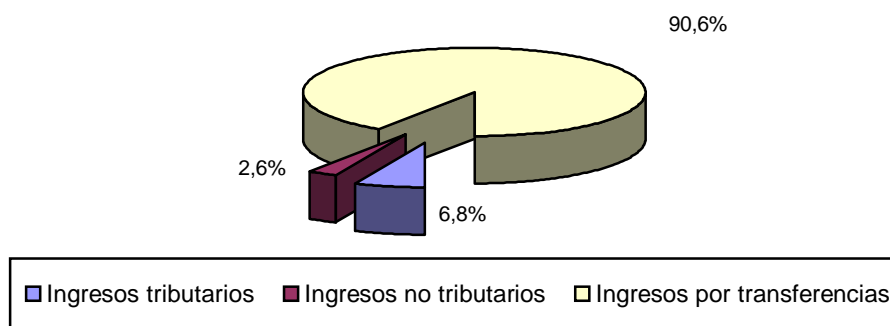

Fuente: Secretaría de Hacienda Departamental

En lo relacionado con el grado de dependencia del gobierno departamental con respecto al gobierno nacional el indicador alcanzó el 90,6% en el primer trimestre de 2004, entre tanto, en el mismo periodo del 2003, este indicador fue de 84,0%, lo que significa un incremento de 7,9% en el grado de dependencia del sector central, este resultado tiene que ver con el proceso de ley 550/99 en el que está inmersa la administración con el fin de sanear sus finanzas y garantizar la viabilidad del ente territorial.

Los gastos corrientes del gobierno central del departamento del Amazonas, al cierre del primer trimestre de 2004, totalizaron \$11.030 millones lo que significó un incremento de 35,9% frente al primer trimestre del año inmediatamente anterior. Cabe anotar que los gastos de funcionamiento registraron un crecimiento de 51,8% debido fundamentalmente al incremento elevado en rubros como compra de bienes y servicios de consumo que alcanzó el 128,3%, de igual manera el crecimiento de 25,8% en los gastos de remuneración al trabajo.

Gráfico 4
Amazonas. Composición de los gastos corrientes del gobierno central
departamental
2003 - 2004

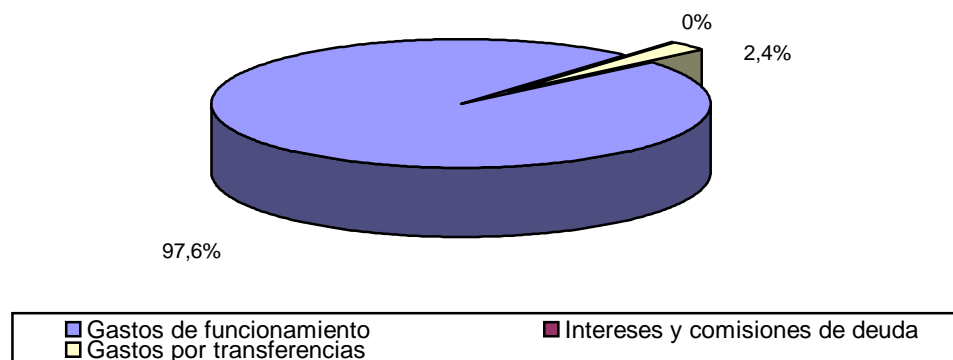

Fuente: Secretaría de Hacienda Departamental-Ejecuciones presupuestales

Una vez desagregados estos rubros, encontramos que los gastos de funcionamiento con un total de \$10.769 millones, participan con el 97.6% en el total de los recursos aplicados durante el periodo, papel importante juegan los pagos por remuneración al trabajo, los cuales totalizan un valor de \$4.684 millones mostrando un crecimiento de 25.8% con relación a los recursos desembolsados para cubrir los mismos gasto en el mismo periodo del año previo, así también los gastos por compra de bienes de consumo mostró un incremento muy elevado al totalizar \$2.586 millones y un crecimiento de 128.3%. Sin embargo los gastos por transferencias presentaron un decrecimiento importante al totalizar \$261 millones frente a los \$1.023 millones del mismo periodo del año anterior.

En lo atinente a los gastos de capital sumaron \$183 millones, presentando un crecimiento del 79.0% valor que se puede considerar insuficiente si se tiene en cuenta las necesidades básicas insatisfechas de la población del departamento del Amazonas, esperamos que hacia el futuro inmediato, se ejecuten recursos que en un nivel importante para que el bienestar de los ciudadanos sea el mejor, sobre todo en lo que se refiere a la adecuación y optimización de los

planteles educativos, los cuales ya empiezan a mostrar señales de deterioro en su planta física.

Finalmente, se debe señalar que las finanzas públicas del gobierno central departamental, registró en el primer trimestre del año 2004 un superávit presupuestal del orden de \$3.044 millones, frente a la situación deficitaria del primer trimestre de 2003 cuando se alcanzó un resultado negativo de \$1.833 millones, este resultado coloca a la administración central del departamento del Amazonas en una situación favorable hacia el futuro donde se espera que el ente territorial logre equilibrar sus finanzas públicas.

2.6.3. Situación fiscal del gobierno central municipal

Los ingresos corrientes del gobierno central del municipio de Leticia, capital del departamento del Amazonas al finalizar al cierre del trimestre enero-marzo de 2004 sumaron \$3.121 millones esta cifra muestra un incremento de 14.2% respecto a igual periodo del año 2003. Es necesario señalar que, contrario a lo sucedido en el gobierno central departamental, en el nivel municipal, el rubro de los ingresos tributarios registraron un decrecimiento significativo de 18.7% al compararse con el trimestre enero-marzo del año precedente, fundamentalmente debido a una caída de 70.0% en el recaudo del impuesto predial, sin embargo en los demás ítems que conforman este rubro, tales como el impuesto de industria y comercio, y el recaudo de la sobretasa a la gasolina, se presentaron incrementos de 64.6% y 41.8% respectivamente. Entre tanto, los ingresos de transferencias tuvieron un crecimiento de 45.6%, siendo también la fuente de ingresos más importante al aportar el 64.0% del total de los ingresos corrientes, seguido muy de cerca por los ingresos tributarios los cuales aportaron el 34.9%.

En lo relacionado al indicador de esfuerzo fiscal del gobierno central municipal, nos muestra que para el primer trimestre del año 2003 se situó en 34.7% y para el mismo periodo de 2004 alcanzó el 34.9%, esta cifra indica que el municipio de Leticia mantiene sus niveles históricos, sin embargo se espera

que el mismo mejore, toda vez que, se debe reorientar las gestiones para el recaudo efectivo del impuesto predial que es una de las principales fuentes de recursos del municipio y que en el periodo de análisis mostró una desaceleración preocupante.

Cuadro 6
Leticia. Situación Fiscal del Gobierno Central Municipal
2003 - 2004

Variables Económicas	Trimestres		Variación
	Primero/03	Primero/04	Anual %
INGRESO TOTAL	2.734,0	3.123.0	14.2
Ingresos Corrientes	2.733,8	3.120.9	14.2
Ingresos tributarios	1.340,9	1.090.3	-18.7
Ingresos no tributarios	22,1	34.5	56.1
Ingresos por transferencias	1.370,8	1.996.1	45.6
Ingresos de capital	0,2	2.1	-
GASTO TOTAL	1.180,8	1.665.6	41.1
Gastos Corrientes	1.047,3	1.422.1	35.8
Funcionamiento	1.029,1	1.390.1	35.1
Intereses y comisiones deuda pública	0,0	4.6	100.0
Gastos por transferencias	18,2	27.4	50.5
Gastos de capital	133,5	243.5	82.4
Déficit o Ahorro Corriente	1.686,5	1.698.7	-
Déficit o Superávit Total	1.553,2	1.457.3	-
FINANCIAMIENTO	-1.553,2	-1.457.3	-

Fuente: Secretaría de Hacienda Municipal

Ahora bien, en lo que respecta al grado de dependencia que tiene el gobierno central municipal de los recursos provenientes del sistema general de participaciones, registró en el trimestre enero-marzo de 2003 el 51.0% y en el primer trimestre de 2004, se situó en 64.0%, es decir que se incrementó la financiación del ente territorial con recursos de la nación. Cabe señalar que a pesar de esto, el indicador del municipio es mejor que el resultado presentado en el gobierno central departamental.

Gráfico 5
Leticia. Composición de los ingresos corrientes del gobierno central municipal
2003 – 2004

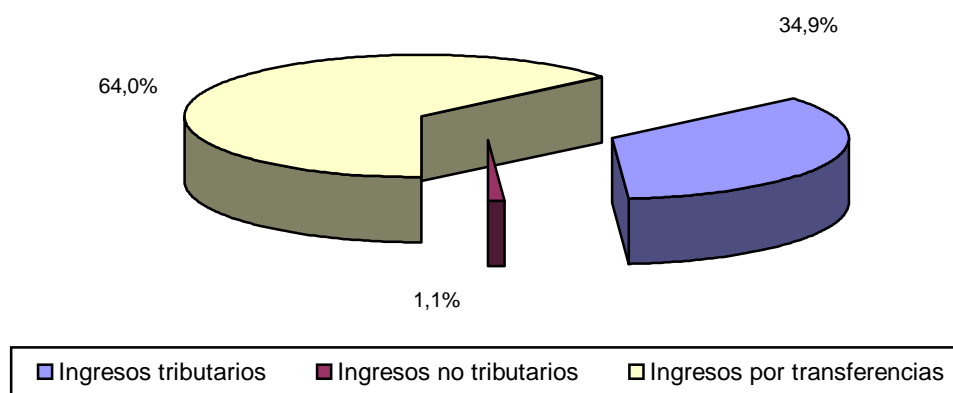

Fuente: Secretaría de Hacienda Municipal

Los gastos corrientes de la administración central municipal de Leticia al término del primer trimestre de 2004, totalizaron \$1.422 millones, cifra superior en 35.8% frente al mismo periodo del año inmediatamente anterior. Este resultado se debe al incremento presentado en los gastos de funcionamiento que registró en este periodo 35.1% frente al resultado del año pasado en el mismo periodo analizado, al igual que el gobierno central departamental el municipio de Leticia se encuentra acogido a la ley 550 de 1999, lo que le ha permitido garantizar la viabilidad financiera y administrativa del ente territorial.

Los gastos de capital totalizaron \$244 millones, lo cual significó un incremento de 82.4% si se compara con los gastos efectuados en igual periodo del 2003 cuando sumaron \$134 millones. Estos recursos se destinan fundamentalmente al mejoramiento de vías, construcción de zonas peatonales, mantenimiento de la carretera Leticia-Los lagos, mantenimiento del relleno sanitario e inversión en los puestos de salud a cargo del municipio de Leticia, así como también inversión en el sector educativo.

Gráfico 6
Leticia. Composición de los gastos corrientes del gobierno central municipal
2003 - 2004

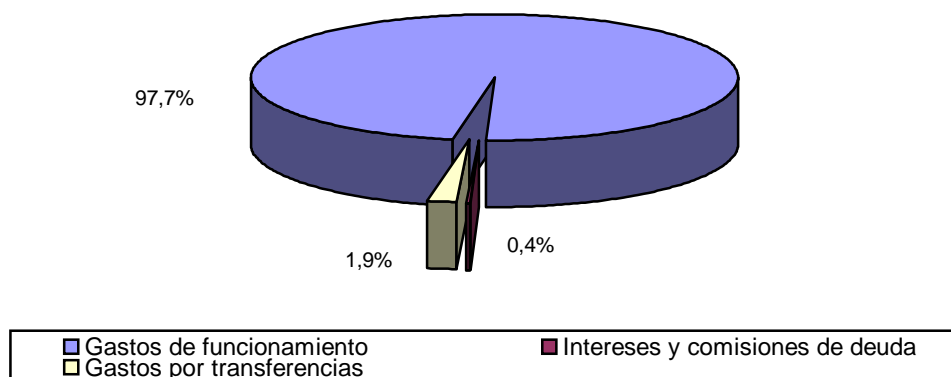

Fuente: Secretaría de Hacienda Municipal

Finalmente, las finanzas públicas del gobierno central municipal, registró en el primer trimestre de 2003 un superávit presupuestal total de \$1.457 millones, este resultado es ligeramente inferior al superávit presentado en el mismo periodo del año inmediatamente anterior cuando alcanzó \$1.553 millones, esta situación ha revertido unos resultados que en los años anteriores dejaban ver a una entidad deficitaria y que con este comportamiento de sus finanzas públicas se espera que el equilibrio fiscal sea una constante en el gobierno central del municipio de Leticia.

2.6.5. Deuda pública departamental

La deuda pública interna del gobierno central del departamento Amazonas al finalizar el semestre enero-junio de 2004 la suma de \$6.057 millones cifra que no registra cambio con relación al mismo periodo del año. Cabe anotar que, del monto total de la deuda, el 90.8% corresponde a empréstitos contratados con el Ministerio de Hacienda (\$5.500 millones), Banco de Bogotá 8.3% y el Banco Ganadero 0.9%.

Cuadro 7
Amazonas. Saldo deuda pública interna Gobernación del Amazonas
2003 - 2004

Entidades	Semestres		Variación
	Primero/03	Primero/04	Anual %
Total	6.057	6.057	0.0
Ministerio de Hacienda	5.500	5.500	0.0
Findeter	483	0	100.0
Banco de Bogotá	19	502	
Banco Ganadero	55	55	0.0

Fuente: Secretaría de Hacienda Departamental del Amazonas

Gráfico 7
Amazonas. Participación de las entidades en el saldo de la deuda pública
2003 - 2004

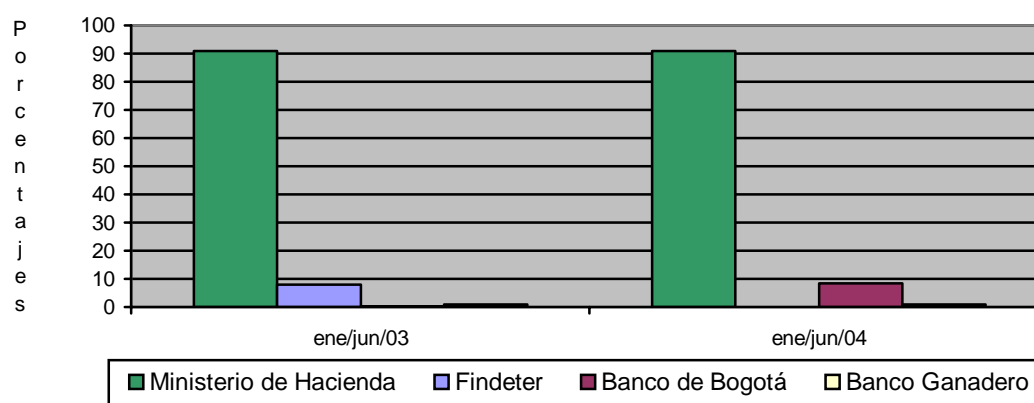

Fuente: Secretaría de Hacienda Departamental del Amazonas

2.6.6. Deuda pública municipal

Cuadro 8
Leticia, Saldo de la deuda pública interna del municipio de Leticia
2003 - 2004

Entidades	Semestres		Variación
	Primero/03	Primero/04	%
Total	1.904	1.829	-3.9
Banco de Bogotá	1.588	1.530	-3.7
Banco Ganadero	316	299	-5.4

Fuente: Secretaría de Hacienda Municipal de Leticia

Gráfico 8
Leticia. Participación de las entidades en el saldo de la deuda pública
2003 - 2004

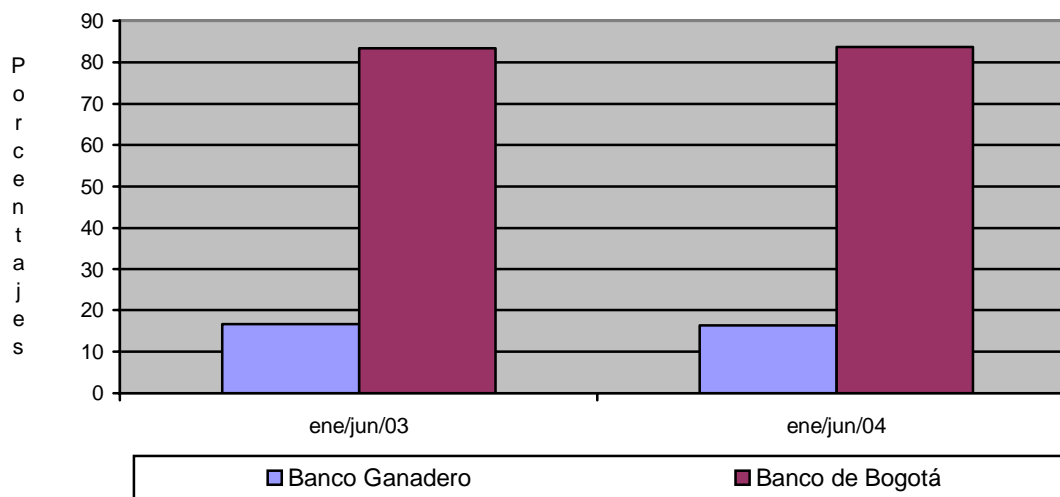

Fuente: Secretaría de Hacienda Municipal de Leticia

Según los datos suministrados por la secretaria de Hacienda del Municipio de Leticia, la deuda pública del ente territorial registró un saldo de \$1.829 millones al finalizar el primer semestre de 2004, esto significa que con relación a igual periodo del año 2003 la deuda municipal mostró una leve disminución de 3.9%, cabe señalar que del total de esta deuda el 83.6% es contratada con el Banco de Bogotá, entre tanto el 16.4% de la misma corresponde a créditos obtenidos con el Banco Ganadero.

2.7. DEMOGRAFIA Y SECTOR SOCIAL

2.7.4. Servicios públicos

2.7.4.1. Servicio de Energía eléctrica

La Empresa de Energía del Amazonas S. A., registró en el primer semestre de 2004 una generación total de 11.9 millones de kilowatios / hora, generación con la cual se busca cubrir las necesidades de energía de los diferentes sectores de la economía regional. En este periodo la generación se incrementó

en 1.3% si se compara con el mismo periodo de 2003. Este comportamiento se explica por el mayor consumo de 25.7% en alumbrado público, así como en los sectores residencial y Oficial donde se registraron aumentos de 8.5% y 5.8% respectivamente.

Cuadro 9
Leticia. Consumo de energía eléctrica por sectores.
2003 - 2004

Sectores	Miles de kilowatios/hora		Variación Anual %
	Primero/03	Primero/04	
Total	11.698	11.853	1.3
Industrial	1.741	1.585	-9.0
Comercial	1.569	1.702	8.5
Residencial	4.502	4.513	0.2
Oficial	3.149	3.333	5.8
Alumbrado público	498	626	25.7
Otros sectores	222	94	-57.7

Fuente: Empresa de energía del Amazonas S.A.

Gráfico 9
Leticia. Participación en el consumo de energía por sectores
2003 - 2004

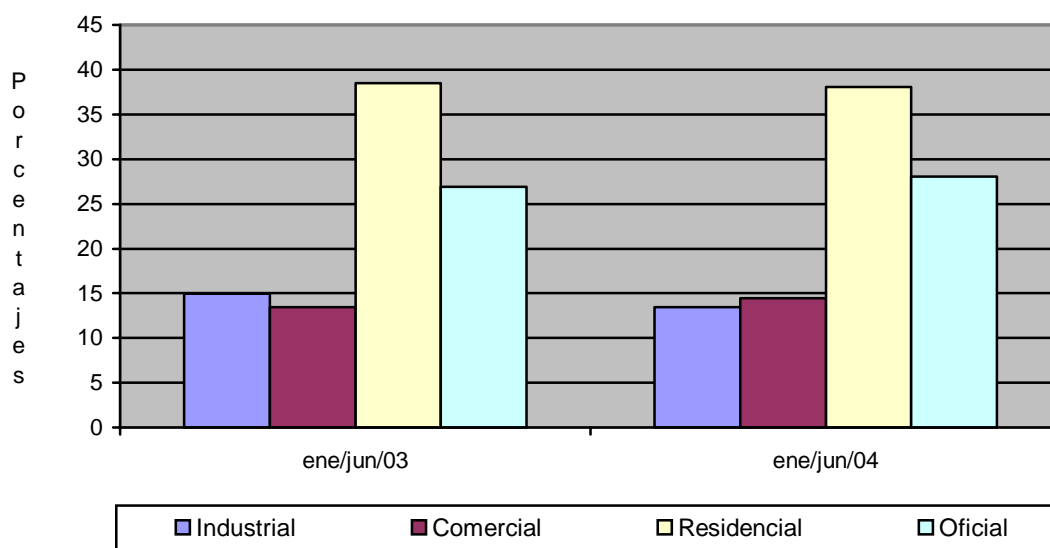

Fuente: Empresa de energía del Amazonas S.A.

Una vez desagregado el consumo por sectores se puede señalar que el sector residencial es el mayor consumidor de la energía generada al disponer del 38.1% del total, de igual forma el sector oficina también es un importante usuario de los servicios de energía al consumir el 28.1% de la energía facturada, así mismo, los sectores comercial e industrial quienes usan el 14.4% y 13.4% respectivamente de la energía producida. Así mismo, la cobertura del servicio de energía eléctrica alcanza un nivel de 99% en el municipio de Leticia y está representada en 6.250 usuarios del servicio.

2.7.4.3. Servicio de acueducto y alcantarillado

Cuadro 10

Leticia. Número de suscriptores, metros cúbicos vendidos, valor facturado y cobertura del servicio de acueducto y alcantarillado. 2003 - 2004

Conceptos	Semestres		Variación
	Primero/03	Primero/04	Anual %
Número de suscriptores	4.134	3.776	-8.7
Metros cúbicos vendidos	281.692	380.364	35.0
Valor total facturado (pesos)	452.431.704	471.840.819	4.3
Cobertura servicio acueducto	95%	68%	-28.4
Cobertura servicio alcantarillado	80%	54%	-32.5

Fuente: Empresa de Obras Sanitarias de Leticia

La empresa de obras sanitarias de Leticia Empoletica, empresa de orden municipal, encargada de la prestación de los servicios de acueducto, alcantarillado y recolección de basuras, registró la venta de 380.364 metros cúbicos al finalizar el primer semestre del año 2004, esta cifra registra un incremento de 35.0% en el número de metros cúbicos facturados frente a los resultados del mismo periodo del año 2003, el incremento tiene que ver con las dificultades operativas que representaron en el año previo. En este momento la empresa está operando normalmente.

Así mismo, la empresa facturó durante este periodo por la prestación de los servicios de acueducto, alcantarillado y recolección de basuras la suma de \$472 millones. La información relacionada muestra en el primer semestre una

cobertura para el servicio de acueducto de 68.0% y para el servicio de alcantarillado de 54.0%, estos indicadores son inferiores al 95.0% y 80.0% relacionados por la empresa en el mismo periodo del año 2003, la situación se explica debido a que la empresa realizó un inventario real de los usuarios de los servicios mencionados, lo que arrojó un número de 3.776 usuarios contra los 4.134 usuarios relacionados en el mismo periodo del año previo.

Gráfico 10
Leticia. Cobertura del servicio de acueducto y alcantarillado
2003 - 2004

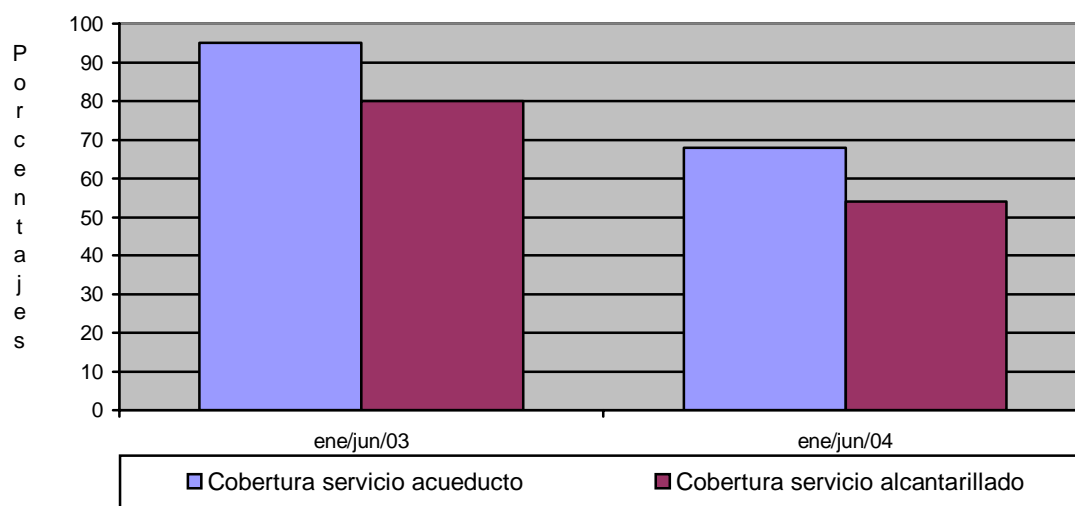

Fuente: Empresa de Obras Sanitarias de Leticia

2.8. SECTOR REAL

2.8.2. Pesca

Cuadro 11
Leticia. Movilización de pescado fresco, seco y peces ornamentales
2003 - 2004

Semestres	Toneladas		Número de peces Ornamentales
	Fresco	Seco	
Primero/03	4.148	462	2.148.755
Primero/04	2.452	256	1.285.381

Fuente: INCODER – Amazonas

Las estadísticas acerca de la movilización de pescado hacia el interior del país suministradas por el INCODER (Instituto Colombiano para el Desarrollo Rural), nos muestra una aceleración muy preocupante en esta actividad económica del departamento del Amazonas, toda vez que es una de las más importantes. Los resultados presentados en el primer semestre de 2004, disminuyeron en 58.7% al movilizarse 2.708 toneladas de pescado hacia los mercados del interior del país frente a las 4.610 comercializadas en el mismo periodo de 2003. De este total 2.452 toneladas, es decir el 90.5% del total correspondió a pescado fresco y 256 toneladas, el 9.5% fue pescado seco.

Gráfico 11
Leticia. Participación de pescado fresco y seco en el total movilizado
2003 - 2004

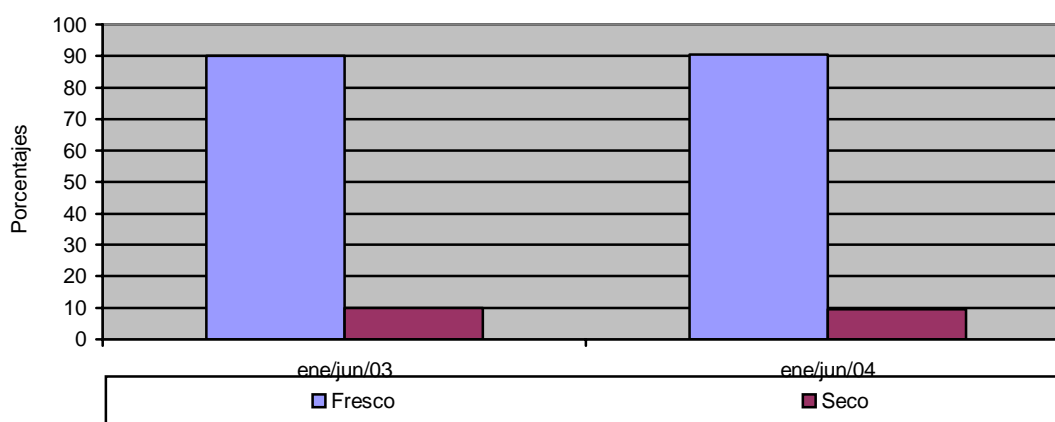

Fuente: INCODER – Amazonas

Estos resultados se explican por las variaciones constantes del clima en la región, toda vez que las mismas no permiten que los niveles de los ríos de donde se extrae el producto se mantenga por un buen lapso de tiempo, sino que hay oscilaciones constantes lo que dificulta en gran proporción la captura de los peces, los cuales emigran hacia aguas que les permitan condiciones de seguridad más estables.

De igual manera las condiciones antes mencionadas, afectaron de forma significativa la captura de peces ornamentales en el periodo de análisis. En el primer semestre de 2004, se capturaron 1.285.381 unidades de peces cifra

inferior en 40.2% a la registrada en el primer semestre del año previo. Así las cosas, se espera que las condiciones mejoren para poder alcanzar los niveles históricos en cuanto a la producción del renglón pesquero en el departamento del Amazonas.

2.8.6. Sacrificio de ganado

2.8.6.1. Ganado vacuno, según número de cabezas y peso, por sexo

Las estadísticas entregadas por la secretaría de planeación municipal al término del primer semestre de 2004 en lo referente al sacrificio de ganado vacuno y porcino, registra los siguientes resultados: se sacrificaron 905 cabezas de ganado vacuno de los cuales 496 eran machos es decir el 54.8% y 409 hembras que corresponden al 45.2% del total de ganado vacuno sacrificado.

Cuadro 12
Leticia. Sacrificio de ganado vacuno y porcino, por sexo, cabezas y peso 2003 - 2004

Semestres	Total		Machos		Hembras	
	Cabezas	Kilos	Cabezas	Kilos	Cabezas	Kilos
Vacunos						
Primero/03	962	360.750	657	252.280	305	104.470
Primero/04	905	328.400	496	181.040	409	147.360
Porcinos						
Primero/03	145	9.860	78	5.616	67	4.244
Primero/04	248	18.848	155	11.650	93	7.198

Fuente: Tesorería municipal de Leticia

Estos resultados nos muestran un decremento de 5.9% en el número de cabezas de ganado vacuno sacrificadas en este periodo con referencia al mismo periodo del año previo, se puede concluir que estos resultados son normales, en un departamento que no tiene tradición ganadera debido a las condiciones geográficas, suelos no aptos para ningún tipo de actividad agropecuaria,

excesiva compactación de los mismos lo que no permite desarrollar la ganadería a nivel intensivo como una actividad económica.

Gráfico 12
Leticia. Porcentaje de ganado vacuno sacrificado según sexo
2003 - 2004

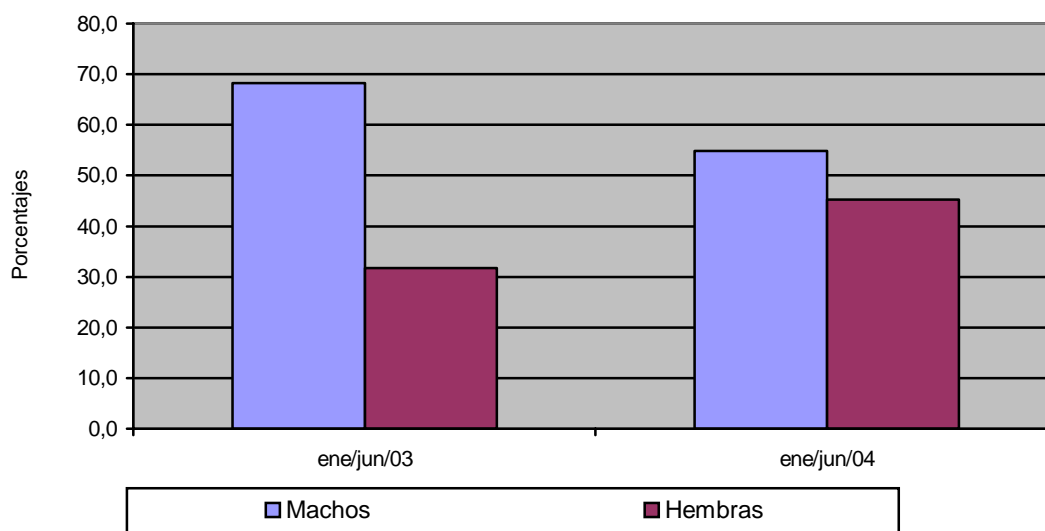

Fuente: Tesorería Municipal de Leticia

2.8.6.2. Ganado porcino, según número de cabeza y peso, por sexo

En lo pertinente al sacrificio de ganado porcino en este periodo, los resultados obtenidos mejoran ostensiblemente los del mismo periodo del año inmediatamente anterior al crecer en 71.0% al sacrificarse 248 cabezas de las cuales el 62.5% fueron machos (155) y el 37.5% hembras (93), por otro lado, se debe señalar que esta es una actividad marginal en la economía del departamento del Amazonas, las necesidades reales del mercado son suplidas por productos que se adquieren en el comercio de Tabatinga (Brasil) a menores costos.

2.8.7.6. Licencias de construcción

La construcción en el municipio de Leticia, registró en el periodo de análisis un incremento muy importante en lo relacionado con el área para construir aprobada por la secretaría de planeación municipal, al crecer en 169.5%, de igual forma se expidieron 90 licencias de construcción lo que es un 109.3% con si se compara con el mismo periodo del año anterior cuando se aprobaron 43 licencias.

Tal como se preveía, los resultados del sector muestran una aceleración que al igual que en el resto del país nos indica la importancia que este sector tiene para la economía nacional, como generador de empleo y jalonador del desarrollo de la región.

Cuadro 13
Leticia. Número de licencias de construcción y área por construir
2003 - 2004

Semestres	Número de licencias		Área por construir (m ²)	
	Total	Vivienda	Total	Vivienda
Primero/03	43	38	4.691	2.354
Primero/04	90	89	12.641	12.516

Fuente: Secretaría de Planeación Municipal

Es importante señalar que del total del área autorizada para la construcción, el 98.9% de los 12.516 metros cuadrados fueron destinados a la construcción de vivienda, entre tanto el área para otro tipo de construcciones tan solo alcanza el 1.1%. Por otro lado, se espera que una vez se apliquen los subsidios para construcción de vivienda de interés social, se obtengan mejores resultados en el sector. De otra parte es necesario incentivar por parte de los bancos la utilización de recursos del sector financiero para la implementación de préstamos hipotecarios que permitan desarrollar proyectos como alternativas de solución al déficit de vivienda que hay en la ciudad.

Gráfico 13
Leticia. Area por construir según destinación
2003-2004

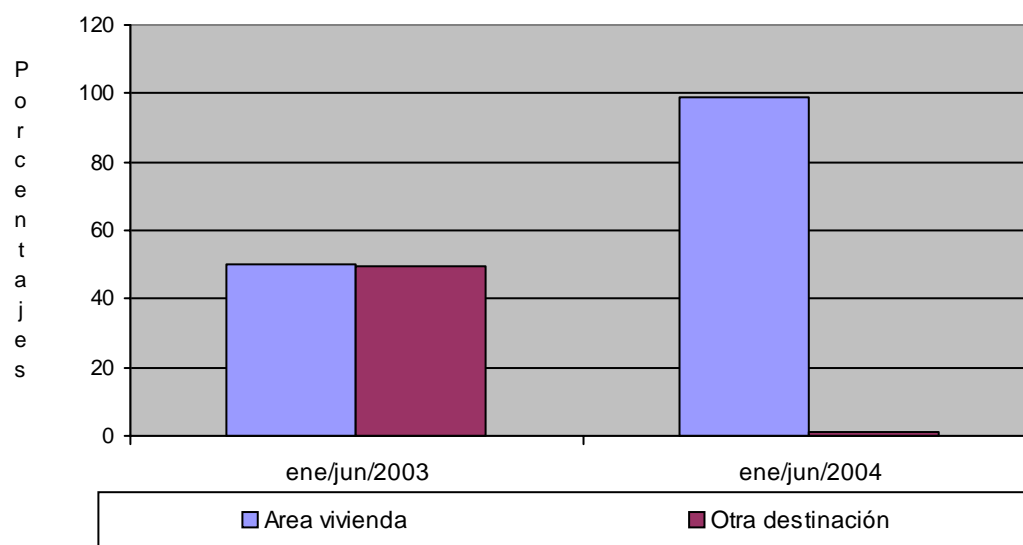

Fuente: Secretaría de Planeación Municipal

2.8.11. Turismo

El sector turístico del departamento del Amazonas, ha entrado en una etapa que puede considerarse de reactivación, así lo demuestran las cifras suministradas por el departamento de fomento ecoturístico de la gobernación del Amazonas correspondientes al primer semestre de 2004 con la llegada de 8.375 visitantes, esta cifra representa un incremento de 30.0% en el número de viajeros con respecto al mismo periodo del año inmediatamente anterior cuando nos visitaron 6.443 personas.

Cuadro 14
Leticia. Número de turistas llegados al departamento del Amazonas, por tipo de residencia, sexos.
2003 - 2004

Semestres	Total	Nacionales	Extranjeros	Hombres	Mujeres
Primero/03	6.443	4.640	1.803	4.317	2.126
Primero/04	8.375	5.927	2.448	5.718	2.657

Fuente: Departamento Administrativo de Fomento Ecoturístico del Amazonas

Así mismo, es necesario señalar que del número de turistas que visitaron nuestra región, el 70.8% eran de nacionalidad colombiana y el 29.2% correspondió a extranjeros provenientes de Europa y Estados Unidos así como de los países limítrofes Brasil y Perú, también cabe resaltar que en el grupo de visitantes, el 68.3% correspondió a turistas del sexo masculino y el 31.7% al género femenino.

Gráfico 14
Leticia. Participación de turistas nacionales, extranjeros y por sexo
2003 - 2004

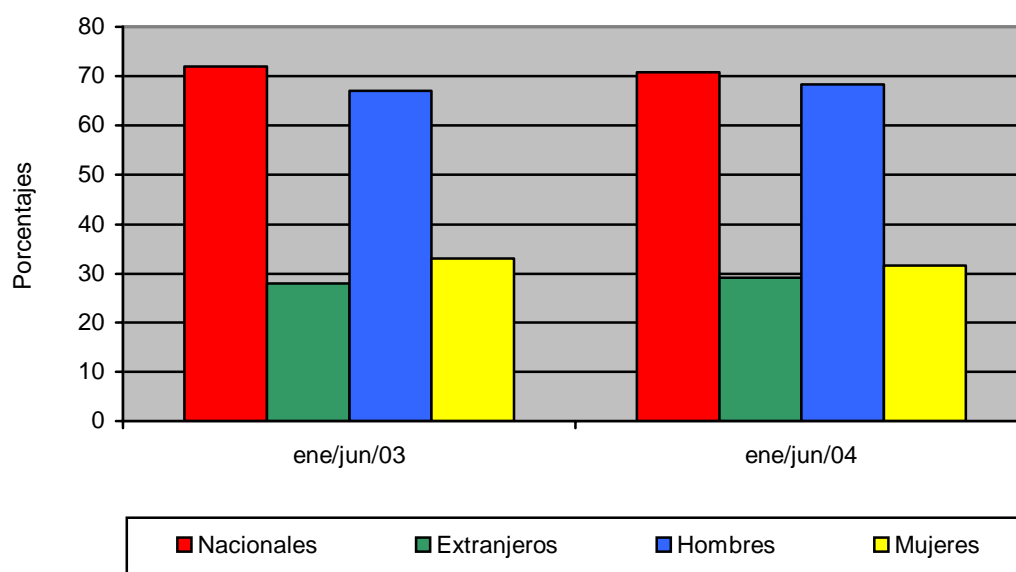

Fuente: Departamento Administrativo de Fomento Ecoturístico del Amazonas

Es muy importante señalar el incremento mostrado por cada uno de los grupos de personas que visitan el departamento del Amazonas, en el caso de los turistas nacionales el crecimiento fue del 27.7%, entre tanto, el grupo de personas extranjeras llegadas al departamento en el periodo de análisis registró un nivel de 35.8%, esto es excelente para la región pues demuestra que desde el exterior se sigue viendo al Amazonas como un destino turístico seguro y que garantiza una estadía tranquila y sin ningún inconveniente.

3. ESCENARIO DE LA INVESTIGACION REGIONAL

EVOLUCION DE LOS INGRESOS TRIBUTARIOS DEL MUNICIPIO DE LETICIA 1994 - 2003

En los entes territoriales, llámense departamentos, distritos, municipios o resguardos, cobra gran importancia el presupuesto, entendido como la herramienta administrativa en la cual se prevén de forma anticipada las rentas o ingresos y, con base en estos, se organizan de manera eficiente los gastos para un periodo determinado.

Los ingresos tributarios, como componentes del presupuesto de rentas, forman en los municipios una fuente importante de recursos, y son los valores que el contribuyente debe pagar en forma obligatoria sin que por ello exista algún derecho a percibir servicio o beneficio alguno de forma individualizada o de inmediato, ya que el ente territorial, al hacer uso de la capacidad impositiva, los recauda para garantizar el funcionamiento de sus actividades normales.

En el caso del municipio de Leticia, estos ingresos han mantenido una estructura en donde ha predominado el impuesto predial, gravamen que recae sobre la propiedad inmueble, y su valor anual está dado por la aplicación de las tarifas sobre avalúos. Se debe señalar que la administración municipal ha generado un proceso ordenado de sistematización de los predios que le ha permitido realizar el recaudo de manera eficiente, para poder atender las necesidades propias de la administración del municipio.

De igual manera, para el recaudo del impuesto de industria y comercio, se entiende como el tributo de carácter municipal con el cual se gravan todas las actividades industriales, comerciales y de servicio que se desarrollen en el municipio, se ha creado el sistema de cobro anticipado del mismo, de manera que se legitime que habrá ingresos garantizados por este concepto.

Así mismo, la sobretasa a la gasolina ha adquirido gran importancia en la conformación de los ingresos tributarios del municipio de Leticia a partir del año 1999, creando una nueva fuente de recursos que le ha posibilitado a la administración local emprender proyectos de beneficio social, tales como pavimentación y arreglo de vías, mejorando la calidad de vida de sus habitantes.

Ahora bien, dentro de los procesos administrativos del municipio, los ingresos tributarios conforman una parte importante de los recursos que llegan a las arcas municipales, y con los cuales se financian los proyectos locales. Cabe destacar que tanto el municipio de Leticia como el departamento del Amazonas, no desarrollan procesos productivos a gran escala que le generen una mayor capacidad de ingresos por concepto de tributos; sin embargo, el municipio ha logrado optimizar de manera importante el sistema de recaudo de estos recursos, mediante la aplicación de incentivos a los contribuyentes por pronto pago.

Cuadro 1

Leticia. Ingresos tributarios del gobierno central municipal, comparados con los Ingresos corrientes y los ingresos por transferencias 1994 – 2004

Millones de pesos			
AÑOS	INGRESOS TRIBUTARIOS	INGRESOS POR TRANSFERENCIAS	INGRESOS CORRIENTES
1994	227	947	1.516
1995	407	822	1.798
1996	649	1.029	2.316
1997	963	2.042	3.737
1998	1.117	2.369	4.335
1999	1.702	2.645	4.614
2000	2.072	3.170	5.431
2001	2.177	4.274	6.750
2002	2.913	6.195	9.486
2003	3.678	6.807	10.727

Fuente: Ejecuciones presupuestales del municipio de Leticia.

Durante los últimos 10 años se observa claramente como ha sido el comportamiento de los ingresos del municipio por concepto de tributos, al pasar de \$226.8 millones en 1994 a \$3.678.2 en el año 2003. De igual manera, debe reseñarse que a partir de 1999 se incorpora a estos ingresos la sobretasa a la gasolina, la cual genera un alto nivel de recursos, debido al alto consumo de gasolina motor que suple las necesidades de miles de propietarios de motocicletas; vehículo de mayor uso entre los habitantes del municipio para el transporte particular.

Gráfico 1
Leticia. Ingresos tributarios comparados con los ingresos corrientes e
ingresos por transferencias
1994 - 2003.

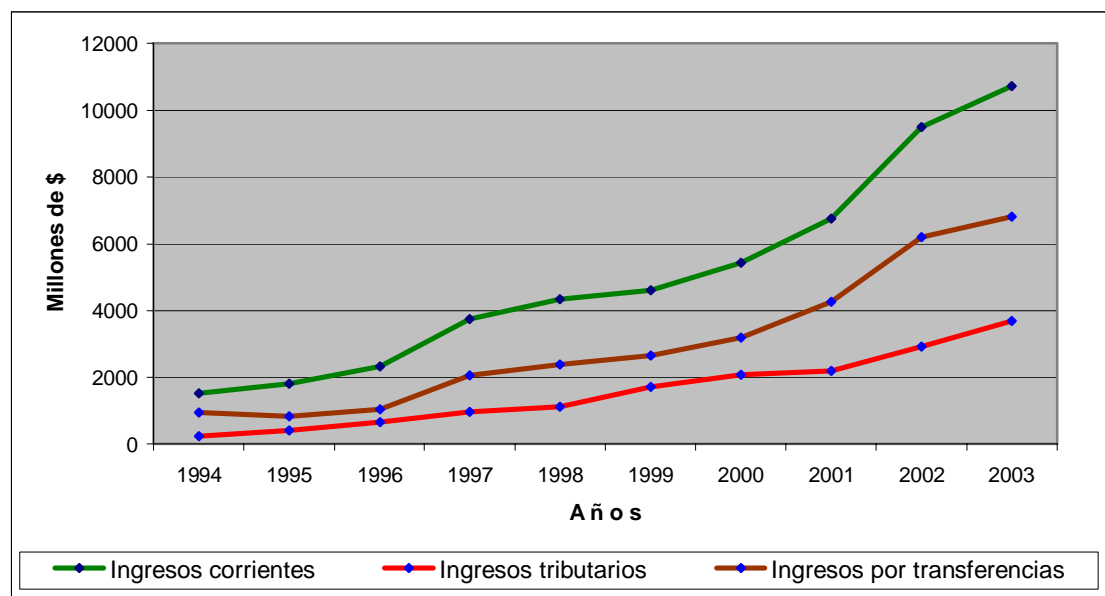

Fuente: Ejecuciones presupuestales, estados financieros municipio de Leticia

Los componentes más importantes de los ingresos tributarios son: el impuesto predial unificado, industria y comercio y la sobretasa a la gasolina. Se puede anotar que desde el año 1994 hasta 1999, el impuesto de industria y comercio era la mayor fuente de ingresos del municipio en cuanto a recursos provenientes de la tributación de los ciudadanos, sin embargo, esta situación cambió a partir del último año mencionado, ya que en los años 2000 y 2001 los mayores ingresos provinieron de la sobretasa a la gasolina en un 38.6% y 40.4%. Entre tanto, en los años 2002 y 2003 es el impuesto predial unificado el responsable del mayor porcentaje de recaudo, al participar con el 37.6% y 47.6% del total de los recursos percibidos por la administración municipal. Esta situación muestra claramente hacia donde ha orientado la administración local los esfuerzos en esta materia.

Los procesos emprendidos para este propósito tienen que ver con: la actualización de la base de contribuyentes del impuesto predial unificado, revisión general de los contribuyentes morosos, incentivos por pronto pago, revisión de los avalúos catastrales, una campaña de legalización y adjudicación

de predios que se encuentran en uso y goce de particulares y, una agresiva gestión de cobro por parte de la oficina de rentas del municipio de Leticia.

En cuanto al indicador de esfuerzo fiscal, que es el que mide la capacidad de un ente territorial de generar recursos propios frente al total de los ingresos corrientes obtenidos en una vigencia fiscal, ha mostrado, en el caso del municipio de Leticia, resultados significativos, siendo el 2000 el mejor año al registrar el 38.2%, mientras en el 2003 el indicador se situó en 34.3%, lo que muestra un comportamiento sostenible en estos resultados fiscales.

De otro lado, con base en los resultados de la eficiencia fiscal registrada por el gobierno central municipal de Leticia, es necesario resaltar además como se ha comportado el grado de dependencia presupuestal del ente territorial frente a los recursos recibidos del sistema general de participación; podemos decir que los niveles más altos se presentan en los años 2001 al 2003, con porcentajes del 63.3%, 65.3% y 63.5%, respectivamente.

Gráfico 2
Leticia. Indicador de esfuerzo fiscal frente al indicador de grado de dependencia
1994 - 2003

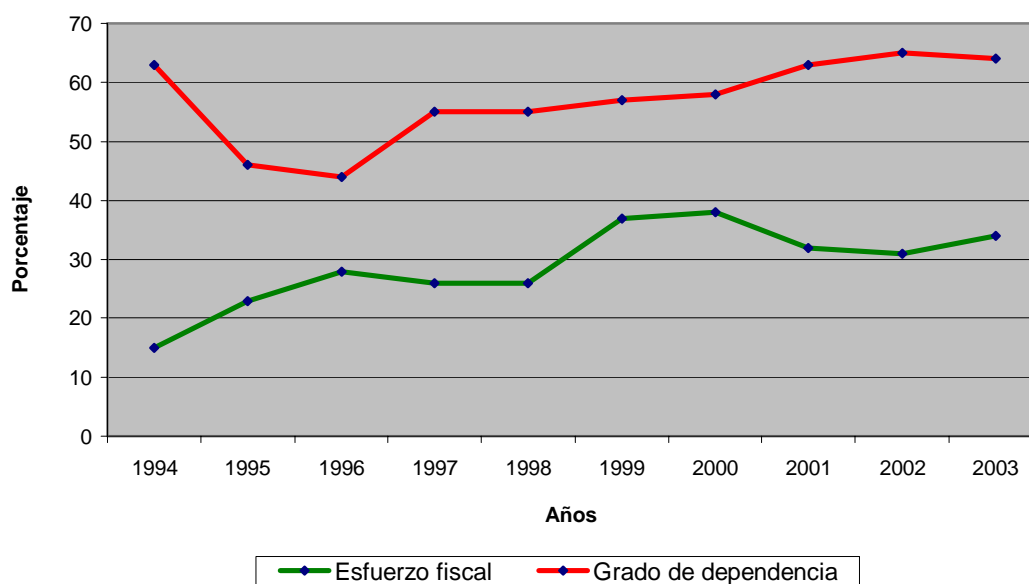

Fuente: Ejecuciones presupuestales del municipio de Leticia

La administración municipal espera que en el ejercicio presupuestal del año 2004, los indicadores mejoren ostensiblemente, toda vez que, con base en los

procesos llevados a cabo, se busca alcanzar unos mayores niveles de recaudo de los impuestos, especialmente, lo que tiene que ver con el predial unificado, industria y comercio y la sobretasa a la gasolina. Esta gestión empieza a configurar una excelente tendencia de crecimiento de los ingresos tributarios, permitiendo a la administración del municipio de Leticia acometer proyectos que signifiquen un mejor nivel de vida para los habitantes.

Para concluir, se puede señalar que en un hipotético escenario de recorte de los recursos provenientes del sistema general de participación, el cual no puede descartarse, solamente, a través de optimizar el sistema local de recaudo de los tributos, pueden municipios de menos de cien mil habitantes, y sin grandes proyectos productivos, afianzar la continuidad de la vida administrativa del ente territorial, en forma eficiente, y garantizar la solución de las necesidades básicas insatisfechas de la comunidad.

INDICE DE CUADROS

- Cuadro 1. Leticia. Sociedades según actividad económica
- Cuadro 2. Leticia. Inversión neta según actividad económica
- Cuadro 3. Leticia. Principales fuentes de recursos del sistema financiero
- Cuadro 4. Leticia. Principales usos de los recursos del sistema financiero
- Cuadro 5. Amazonas. Situación fiscal del gobierno central departamental
- Cuadro 6. Leticia. Situación fiscal del gobierno central municipal
- Cuadro 7. Amazonas. Saldo de la deuda pública interna departamental
- Cuadro 8. Leticia. Saldo de la deuda publica interna municipal
- Cuadro 9. Leticia. Consumo de eléctrica por sectores
- Cuadro 10. Leticia. Número de suscriptores, metros cúbicos vendidos y cobertura del servicio de acueducto y alcantarillado
- Cuadro 11. Leticia. Movilización de pescado fresco, seco y peces ornamentales
- Cuadro 12. Leticia. Sacrificio de ganado vacuno, porcino por número de cabezas, peso y por sexo
- Cuadro 13. Leticia. Número de licencias de construcción y área por construir
- Cuadro 14. Leticia. Número de turistas llegados al departamento por tipo de residencia y sexo

INDICE DE GRAFICOS

- Gráfico 1. Leticia. Participación de los rubros de las fuentes de los recursos en los saldos
- Gráfico 2. Leticia. Participación de los rubros de los usos de los recursos en los saldos
- Gráfico 3. Amazonas. Composición de los ingresos corrientes del gobierno central departamental
- Gráfico 4. Amazonas. Composición de los gastos corrientes del gobierno central departamental
- Gráfico 5. Leticia. Composición de los ingresos corrientes del gobierno central municipal
- Gráfico 6. Leticia. Composición de los gastos corrientes del gobierno central municipal
- Gráfico 7. Amazonas. Participación de las entidades en la deuda pública
- Gráfico 8. Leticia. Participación de las entidades en la deuda pública interna
- Gráfico 9. Participación en el consumo de energía por sectores
- Gráfico 10. Leticia. Cobertura del servicio de acueducto y alcantarillado
- Gráfico 11. Leticia. Participación del pescado fresco y seco en el total movilizado
- Gráfico 12. Leticia. Porcentaje de ganado vacuno sacrificado por sexo
- Gráfico 13. Leticia. Area por construir según destinación
- Gráfico 14. Leticia. Participación de turistas nacionales y extranjeros, por sexo

ANEXOS ESTADÍSTICOS

ANEXO ESTADISTICO
Cuadro N° 1
Indices de precios al consumidor (IPC)

Variables	Indice de Precios al Consumidor año corrido			Indice de Precios al Consumidor variación 12 meses		
	I Semestre		Diferencia %	I Semestre		Diferencia %
	2003	2004		2003	2004	
13 ciudades						
Nacional	5.01	4.59	-0.42	7.21	6.07	-1.14
Medellín	5.63	4.19	-1.44	6.88	6.19	-0.69
Barranquilla	5.49	4.49	-1.00	8.32	5.88	-2.44
Bogotá D.C.	4.58	4.85	0.27	6.56	6.25	-0.31
Cartagena	6.52	5.45	-1.07	8.38	6.15	-2.23
Manizales	4.78	4.46	-0.32	6.88	5.56	-1.32
Montería	6.1	6.29	0.19	8.11	7.53	-0.58
Neiva	4.16	4.72	0.56	6.74	6.57	-0.17
Villavicencio	5.86	5.06	-0.80	8.04	6.16	-1.88
Pasto	4.04	4.9	0.86	9.65	5.73	-3.92
Cúcuta	5.05	3.26	-1.79	6.67	3.71	-2.96
Pereira	5.44	4.3	-1.14	8.01	5.56	-2.45
Bucaramanga	4.86	5.33	0.47	7.8	6.92	-0.88
Cali	5.35	3.86	-1.49	8.31	5.64	-2.67

Fuente: DANE

Cobertura geográfica: nacional y 13 ciudades

Periodicidad: mensual

ANEXO ESTADISTICO
Cuadro N° 2a
Encuesta Continua de Hogares (ECH)

Variables	Tasa de desocupación			Tasa de ocupación			Tasa global de participación		
	II trimestre		Diferencia % II trimestre 2003-2004	II trimestre		Diferencia % II trimestre 2003-2004	II trimestre		Diferencia % II trimestre 2003-2004
	2003	2004		2003	2004		2003	2004	
Nacional (13 ciudades)	17.2	15.9	-1.31	52.9	52.1	-0.77	63.8	61.9	-1.91
Medellin	16.8	15.4	-1.31	51.5	51.0	-0.48	61.9	60.3	-1.53
Barranquilla	17.7	14.6	-3.14	45.6	46.8	1.24	55.4	54.8	-0.59
Bogotá, D.C	17.4	15.4	-1.97	54.8	54.1	-0.67	66.3	64.0	-2.33
Cartagena	16.2	15.3	-0.90	43.3	43.6	0.31	51.6	51.5	-0.18
Manizales	18.5	17.7	-0.78	48.8	47.0	-1.79	59.9	57.1	-2.74
Montería	16.7	16.7	-0.05	55.6	54.6	-1.00	66.8	65.6	-1.25
Villavicencio	14.5	12.6	-1.89	55.9	55.6	-0.30	65.4	63.7	-1.76
Pasto	17.7	19.7	1.99	54.8	52.2	-2.63	66.6	64.9	-1.62
Cúcuta	18.0	18.3	0.32	53.5	50.8	-2.77	65.3	62.2	-3.13
Pereira	18.6	17.7	-0.82	50.0	49.9	-0.08	61.4	60.7	-0.72
Bucaramanga	17.1	17.5	0.43	56.3	53.0	-3.29	67.9	64.3	-3.63
Ibagué	24.3	22.8	-1.55	53.5	53.4	-0.11	70.7	69.1	-1.56
Cali	15.2	14.8	-0.42	56.2	54.8	-1.40	66.3	64.3	-1.97

Fuente: DANE

Cobertura geográfica: 13 ciudades

Periodicidad: trimestral 13

ANEXO ESTADISTICO
Cuadro N° 2b
Encuesta Continua de Hogares (Continuación)

Variables	Población Económicamente Activa			Población en Edad de Trabajar			Población Económicamente Inactiva		
	II trimestre		Variación % II trimestre 2003-2004	II trimestre		Variación % II trimestre 2003-2004	II trimestre		Variación % II trimestre 2003-2004
	2003	2004		2003	2004		2003	2004	
13 ciudades									
Nacional (13 ciudades)	9,256	9,208	-0.51	14,502	14,873	2.56	5,246	5,665	7.98
Medellín	1,426	1,417	-0.64	2,306	2,349	1.87	880	932	5.94
Barranquilla	685	697	1.72	1,236	1,271	2.82	551	574	4.17
Bogotá, D.C	3,515	3,482	-0.92	5,300	5,443	2.70	1,785	1,961	9.81
Cartagena	346	355	2.83	669	691	3.19	324	335	3.57
Manizales	179	173	-3.14	299	304	1.50	120	130	8.42
Montería	136	137	0.28	204	208	2.19	68	72	6.03
Villavicencio	149	150	0.61	228	236	3.38	79	86	8.63
Pasto	180	181	0.20	271	278	2.71	91	98	7.69
Cúcuta	402	395	-1.61	615	636	3.34	214	241	12.66
Pereira	299	303	1.34	487	499	2.46	188	196	4.26
Bucaramanga	507	491	-3.01	746	765	2.47	240	273	14.07
Ibagué	224	223	-0.60	317	322	1.63	93	100	7.02
Cali	1,208	1,203	-0.39	1,823	1,871	2.66	615	668	8.65

Fuente: DANE
 Cobertura geográfica: 13 ciudades
 Periodicidad: trimestral

ANEXO ESTADISTICO
Cuadro N° 2c
Encuesta Continua de Hogares (Continuación)

Variables	Población total (miles de habitantes)			Tasa de subempleo		
	II trimestre		2004	II trimestre		Diferencia % II trimestre 2003-2004
	2003	2004		2003	2004	
13 ciudades						
Nacional (13 ciudades)	18,820	19,227		32.2	29.9	-2.33
Medellín	2,934	2,979		30.5	26.9	-3.53
Barranquilla	1,651	1,687		24.6	15.6	-8.93
Bogotá, D.C	6,831	6,993		32.8	30.3	-2.46
Cartagena	899	924		15.0	18.1	3.14
Manizales	385	389		35.3	30.9	-4.41
Montería	263	267		35.5	37.9	2.35
Villavicencio	304	313		34.5	35.9	1.39
Pasto	364	372		33.0	39.8	6.72
Cúcuta	826	849		38.2	37.9	-0.26
Pereira	625	638		33.8	31.8	-1.98
Bucaramanga	977	996		39.8	35.5	-4.34
Ibagué	411	416		37.9	39.2	1.32
Cali	2,349	2,404		33.9	33.2	-0.68

Fuente: DANE
 Cobertura geográfica: 13 ciudades
 Periodicidad: trimestral

ANEXO ESTADÍSTICO
Cuadro N° 2d
Encuesta Continua de Hogares (departamentos)

Variables	% población en edad de trabajar			Tasa global de participación			Tasa de Ocupación			Tasa de desempleo			Tasa de Subempleo		
	Diferencia % II trimestre 2002-2003		II trimestre	Diferencia % II trimestre 2002-2003		II trimestre	Diferencia % II trimestre 2002-2003		II trimestre	Diferencia % II trimestre 2002-2003		II trimestre	Diferencia % II trimestre 2002-2003		II trimestre
	2002	2003		2002	2003		2002	2003		2002	2003				
Departamentos															
Total Nacional	75.6	75.9	0.36	61.5	62.28	0.82	51.93	53.52	1.59	15.5	14.06	-1.45	34.0	31.53	-2.48
Antioquia	76.4	76.8	0.33	60.6	59.53	-1.09	51.10	51.11	0.00	15.7	14.15	-1.55	29.8	26.90	-2.90
Atlántico	74.4	74.7	0.38	55.0	54.85	-0.15	46.69	46.25	-0.44	15.1	15.67	0.56	28.8	19.11	-9.67
Bogotá, D.C	77.4	77.6	0.26	66.0	66.90	0.85	54.01	55.75	1.73	18.2	16.67	-1.55	34.4	33.04	-1.35
Bolívar	73.3	73.6	0.34	51.7	52.09	0.36	46.00	46.95	0.94	11.1	9.88	-1.20	26.5	13.54	-12.92
Boyacá	75.4	75.7	0.32	60.6	64.86	4.22	51.30	55.61	4.31	15.4	14.26	-1.14	34.3	40.48	6.19
Caldas	77.8	78.2	0.40	61.6	60.12	-1.45	51.46	49.27	-2.19	16.4	18.05	1.63	37.8	35.56	-2.29
Cauca	74.3	74.7	0.35	64.6	67.31	2.73	57.79	60.38	2.60	10.5	10.29	-0.22	40.6	37.39	-3.20
Cesár	71.6	72.1	0.49	56.7	54.54	-2.12	51.13	49.81	-1.32	9.8	8.67	-1.09	34.8	12.58	-22.24
Córdoba	74.9	75.4	0.58	60.7	61.08	0.35	50.76	53.27	2.50	16.4	12.79	-3.62	41.6	40.49	-1.10
Cundinamarca	78.3	78.7	0.44	62.0	65.21	3.21	50.26	54.90	4.64	18.9	15.81	-3.12	29.3	37.07	7.80
Chocó	71.8	73.0	1.15	65.7	66.53	0.84	60.83	62.07	1.24	7.4	6.70	-0.71	45.4	41.83	-3.59
Huila	74.0	74.5	0.48	60.0	65.48	5.51	47.23	54.91	7.68	21.2	16.15	-5.10	36.4	42.90	6.49
La Guajira	71.7	72.2	0.50	51.9	54.39	2.45	47.62	49.42	1.80	8.3	9.14	0.80	28.0	9.66	-18.31
Magdalena	73.3	73.6	0.38	52.7	52.70	-0.03	46.70	48.73	2.03	11.4	7.52	-3.91	30.2	10.34	-19.86
Meta	72.9	73.2	0.33	63.0	65.16	2.15	55.60	57.46	1.86	11.8	11.82	0.07	36.4	36.97	0.54
Nariño	74.8	75.1	0.35	66.4	70.28	3.91	56.26	63.03	6.77	15.2	10.32	-4.91	43.0	44.67	1.64
Norte de Santander	72.5	72.8	0.29	61.3	61.13	-0.16	52.72	51.63	-1.08	14.0	15.54	1.55	36.5	36.72	0.18
Quindío	77.1	77.5	0.34	63.5	60.89	-2.62	51.03	48.42	-2.61	19.7	20.49	0.83	35.1	29.19	-5.92
Risaralda	77.4	77.7	0.32	63.4	62.02	-1.35	52.93	51.99	-0.95	16.5	16.17	-0.30	37.6	35.98	-1.64
Santander	75.2	75.5	0.30	66.9	67.03	0.11	56.15	57.67	1.53	16.1	13.95	-2.14	32.0	33.48	1.49
Sucre	72.8	73.2	0.40	49.1	52.84	3.71	44.94	49.12	4.17	8.5	7.05	-1.48	27.7	11.42	-16.27
Tolima	76.4	76.9	0.48	63.8	63.79	-0.06	52.49	52.28	-0.21	17.8	18.04	0.26	41.7	39.19	-2.53
Valle	77.1	77.5	0.37	63.9	64.84	0.97	54.12	55.77	1.66	15.3	13.99	-1.28	35.6	34.53	-1.08

Fuente: DANE - Encuesta Continua de Hogares

Nota: Datos expandidos con proyecciones demográficas respecto a la población en edad de trabajar (P.E.T.), por dominio de estudio.

Nota: Por efecto del redondeo en miles, los totales pueden diferir ligeramente.

Nota: Toda variable cuya proporción respecto a la PEA sea menor al 10%, tiene un error de muestreo superior al 5%, que es el nivel de calidad admisible para el DANE.

ANEXO ESTADISTICO
Cuadro N° 3
Comercio Exterior

Departamentos	Exportaciones No Tradicionales FOB			Importaciones CIF		
	I Semestre		Variación %	I Semestre		Variación %
	2003	2004 (p)		2003	2004 (p)	
Nacional	3,320,113	3,934,991	18.5	6,632,731	7,681,428	15.8
Antioquia	885,624	1,059,037	19.6	1,000,381	996,738	-0.4
Arauca	208	8,294	*	3,250	8,960	175.7
Atlántico	229,094	261,836	14.3	311740.8961	504869	62.0
Bogotá, D.C	31,979	300,931	*	2,998,005	2,842,882	-5.2
Bolívar	302,167	385,569	27.6	294,238	528,838	79.7
Boyacá	35,040	36,789	5.0	4,234	5,953	40.6
Caldas	47,637	69,834	46.6	57,382	72,748	26.8
Caquetá	6	563	*	47	90	89.8
Casanare	142	1,606	*	33,851	9,644	-71.5
Cauca	39,004	38,062	-2.4	84,394	67,779	-19.7
Cesar	3,626	20,231	457.9	12,543	105,058	*
Córdoba	4,625	6,864	48.4	11,069	18,339	65.7
Cundinamarca	969,316	816,214	-15.8	864,466	1,259,714	45.7
Chocó	1,497	1,311	-12.5	0	153	*
Huila	758	472	-37.7	10,859	14,465	33.2
La Guajira	814	357	-56.1	36,265	135,708	274.2
Magdalena	66,181	126,290	90.8	45,934	23,891	-48.0
Meta	692	688	-0.5	45,934	23,891	-48.0
Nariño	9,863	17,693	79.4	32,446	25,011	-22.9
Norte de Santander	6,404	10,874	69.8	17,499	33,005	88.6
Quindío	3,965	6,667	68.1	4,722	7,020	48.7
Risaralda	62,640	77,178	23.2	54,058	59,256	9.6
Santander	44,531	63,232	42.0	85,534	136,167	59.2
Sucre	11,395	12,139	6.5	267	933	249.4
Tolima	5,178	9,648	86.3	7,615	15,077	98.0
Valle del Cauca	456,376	525,924	15.2	644,046	793,604	23.2

Fuente: DIAN Cálculos: DANE

p cifras provisionales

* Variación superior a 500%

ANEXO ESTADISTICO
Cuadro N° 4
Sacrificio de ganado porcino

Departamentos	Total sacrificio de ganado porcino (cabezas)			Total sacrificio de ganado porcino (kilos)			Total sacrificio porcino machos (cabezas)			Total sacrificio porcino hembras (cabezas)		
	I Semestre		Variación %	I Semestre		Variación %	I Semestre		Variación %	I Semestre		Variación %
	2003	2004		2003	2004		2003	2004		2003	2004	
Nacional	530304	575391	8.50	45659970	49848749	9.17	385870	409798	6.20	144434	165593	14.65
Antioquia	192672	194529	0.96	18672463	18952879	1.50	163133	164261	0.69	29539	30268	2.47
Arauca	219	221	0.91	15330	15630	1.96	100	95	-5.00	119	126	5.88
Atlántico	10224	13754	34.53	715680	1204330	68.28	5112	6892	34.82	5112	6862	34.23
Bogotá, D.C	159346	185998	16.73	11039620	13081570	18.50	108443	125000	15.27	50903	60998	19.83
Bolívar	n.d	n.d	0.00	n.d	n.d	0.00	n.d	n.d	0.00	n.d	n.d	0.00
Boyacá	6997	7625	8.98	565311	618060	9.33	4768	4673	-1.99	2229	2952	32.44
Caldas	18411	24647	33.87	1776562	2386975	34.36	13817	17008	23.09	4594	7639	66.28
Caquetá	3182	3186	0.13	226900	295555	30.26	1929	1787	-7.36	1253	1399	11.65
Casanare	2390	1879	-21.38	191200	150320	-21.38	1199	964	-19.60	1191	915	-23.17
Cauca	1032	1103	6.88	76490	100159	30.94	850	717	-15.65	182	366	112.09
Cesar	202	265	31.19	14748	19702	33.59	187	141	-24.60	15	124	726.67
Córdoba	n.d	n.d	0.00	n.d	n.d	0.00	n.d	n.d	0.00	n.d	n.d	0.00
Cundinamarca	9900	11284	13.98	921348	1041199	13.01	6003	7140	18.94	3897	4144	6.34
Guajira	11364	10337	-9.04	789391	721743	-8.57	5971	5465	-8.64	5393	4882	-9.48
Huila	9271	9247	-0.26	781844	771541	-1.32	5036	4409	-12.45	4235	4838	14.24
Magdalena	3735	2162	-42.12	259512	150639	-41.95	1761	1078	-38.78	1974	1084	-45.09
Meta	11458	12451	8.67	990317	1040904	5.11	4425	4724	6.76	7033	7727	9.87
Nariño	7082	7766	9.66	743586	825514	11.02	3740	4106	9.79	3342	3660	9.52
Norte de Santander	n.d	n.d	0.00	n.d	n.d	0.00	n.d	n.d	0.00	n.d	n.d	0.00
Quindío	3095	4249	37.29	320387	409258	27.74	1929	2431	26.02	1166	1818	55.92
Risaralda	12305	9382	-23.75	1234922	933152	-24.44	10503	6523	-37.89	1802	2859	58.66
Santander	9960	10009	0.49	827489	851260	2.87	5060	4922	-2.73	4900	5087	3.82
Tolima	10155	10302	1.45	804446	819883	1.92	5271	5004	-5.07	4884	5298	8.48
Valle del Cauca	47304	54995	16.26	4692424	5456476	16.28	36633	42468	15.93	10671	12527	17.39

Fuente: DANE
 Cobertura geográfica: 63 municipios
 Periodicidad: trimestral
 n.d no hay información disponible para este periodo.

ANEXO ESTADÍSTICO
Cuadro N° 5
Sacrificio de ganado vacuno

Variables	Total sacrificio de ganado vacuno (cabezas)			Total sacrificio de ganado vacuno (kilos)			Total sacrificio vacuno machos (cabezas)			Total sacrificio vacuno hembras (cabezas)		
	I Semestre		Variación %	I Semestre		Variación %	I Semestre		Variación %	I Semestre		Variación %
	2003	2004		2003	2004		2003	2004		2003	2004	
Nacional	938.547	1.019.778	8,65	408.331,626	441.323,576	8,08	684,125	719,047	5,10	254,422	300,731	18,20
Antioquia	140,434	139,752	-0,49	60,622,856	60,040,823	-0,96	113,424	108,145	-4,65	27,010	31,607	17,02
Arauca	4,309	4,830	12,09	1,480,340	1,657,170	11,95	277	288	3,25	4,032	4,562	13,14
Atlántico	87,931	88,731	0,91	34,770,330	35,437,525	1,92	61,970	65,512	5,72	25,961	23,219	-10,56
Bogotá, D.C	217,457	238,425	9,64	110,715,360	121,046,290	9,33	199,900	215,628	7,87	17,557	22,797	28,85
Bolívar	17,167	24,687	43,80	6,973,050	10,181,510	46,01	5,220	13,276	154,33	11,947	11,411	-4,49
Boyacá	15,556	17,135	10,15	4,623,119	5,123,320	10,82	8,877	10,411	17,28	6,679	6,724	0,67
Caldas	50,834	51,395	1,10	22,781,113	22,673,613	-0,47	42,405	42,368	-0,09	8,429	9,027	7,09
Caquetá	8,673	11,150	28,56	3,226,069	4,031,160	24,96	2,545	3,351	31,67	6,128	7,799	27,27
Casanare	8,397	8,591	2,31	2,636,600	2,686,700	1,90	1,175	1,084	-6,89	7,222	7,497	3,81
Cauca	9,157	10,041	9,65	3,216,360	3,809,902	18,45	6,524	8,035	23,16	2,633	2,006	-23,81
Cesar	17,293	25,099	45,14	6,796,007	10,245,541	50,76	6,460	10,249	58,90	10,843	14,850	36,95
Córdoba	38,330	41,462	8,17	16,455,990	17,634,810	7,16	24,891	21,934	-11,88	13,439	19,528	45,31
Cundinamarca	53,750	55,391	3,05	21,770,171	21,779,327	0,04	38,453	39,342	2,31	15,297	16,049	4,92
Guajira	7,890	7,754	-1,72	3,097,753	3,048,142	-1,60	4,295	4,442	3,42	3,595	3,312	-7,87
Huila	19,193	20,860	8,69	6,827,816	7,293,885	6,83	6,086	6,549	7,61	13,107	14,311	9,19
Magdalena	17,031	15,364	-9,79	6,648,207	6,039,791	-9,15	3,735	8,333	123,11	8,650	7,031	-18,72
Meta	27,569	38,066	38,08	11,254,213	15,778,866	40,20	11,458	8,260	-27,91	19,545	29,806	52,50
Nariño	9,874	10,631	7,67	4,773,792	5,006,622	4,88	7,082	6,870	-2,99	3,459	3,761	8,73
Norte de Santander	13,841	28,108	103,08	5,368,104	10,916,137	103,35	n.d.	16,745	0,00	5,559	11,363	104,41
Quindío	9,714	10,832	11,51	4,456,815	4,897,500	9,89	3,095	9,993	222,88	607	839	38,22
Risaralda	13,721	15,870	15,66	5,868,979	6,618,270	12,77	12,305	12,509	1,66	4,027	3,361	-16,54
Santander	75,086	80,596	7,34	30,388,650	32,320,518	6,36	9,960	51,251	414,57	21,728	29,345	35,06
Tolima	25,002	26,946	7,78	10,889,131	11,825,621	8,60	16,759	17,373	3,66	8,243	9,573	16,13
Valle del Cauca	50,338	48,062	-4,52	22,690,801	21,228,533	-6,44	41,613	37,109	-10,82	8,725	10,953	25,54

Fuente: DANE
Cobertura geográfica: 63 municipios
Periodicidad: trimestral
n.d. no hay información disponible para este periodo.

ANEXO ESTADISTICO
Cuadro N° 6
Stock de vivienda

Departamentos	Stock total de vivienda			Total cabecera			Total resto			Total propia			Total arrendada			Total otro tipo de ocupación		
	I Semestre		Variación %	I Semestre		Variación %	I Semestre		Variación %	I Semestre		Variación %	I Semestre		Variación %	I Semestre		Variación %
	2003	2004		2003	2004		2003	2004		2003	2004		2003	2004		2003	2004	
Nacional	8,915,608	9,037,305	1.36	6,443,663	65,18734	1.17	2,471,945	2,518,571	1.89	5,624,576	5,699,444	1.33	2,730,237	2,767,110	1.35	560,795	570,751	1.35
Amazonas	8,732	8,943	2.42	3,615	3,624	0.25	5,117	5,319	3.95	5,963	6,124	2.70	1,962	1,990	1.43	807	829	1.43
Antioquia	1,253,372	1,271,801	1.47	900,023	912,364	1.37	353,349	359,437	1.72	804,108	816,040	1.48	361,432	366,502	1.40	87,832	89,259	1.40
Arauca	51,009	52,638	3.19	29,997	29,997	0.00	21,012	22,641	7.75	37,059	38,385	3.58	11,216	11,372	1.39	2,734	2,881	1.39
Atlántico	361,015	365,458	1.23	324,514	326,970	0.76	36,501	38,488	5.44	249,800	252,744	1.18	90,126	91,104	1.09	21,089	21,610	1.09
Bogotá, D.C	1,583,038	1,612,621	1.87	1,578,047	1,607,325	1.86	4,991	5,296	6.11	851,029	866,931	1.87	710,422	723,623	1.86	21,587	22,067	1.86
Bolívar	321,084	323,898	0.88	216,034	216,360	0.15	105,050	107,538	2.37	231,477	233,652	0.94	71,618	71,996	0.53	17,989	18,250	0.53
Boyacá	300,159	300,787	0.21	111,638	111,871	0.21	188,521	188,916	0.21	208,201	208,637	0.21	74,524	74,679	0.21	17,434	17,471	0.21
Caldas	232,891	234,144	0.54	164,827	165,851	0.62	68,064	68,293	0.34	139,453	140,198	0.53	71,927	72,348	0.59	21,511	21,598	0.59
Caquetá	99,590	104,048	4.48	34,800	34,808	0.02	64,790	69,240	6.87	73,725	77,236	4.76	15,907	16,181	1.72	9,958	10,631	1.72
Casanare	52,447	52,879	0.82	34,144	34,254	0.32	18,303	18,625	1.76	28,387	28,667	0.99	19,779	19,864	0.43	4,281	4,348	0.43
Cauca	274,567	279,424	1.77	104,126	105,066	0.90	170,441	174,358	2.30	216,447	220,431	1.84	47,725	48,364	1.38	10,395	10,609	1.38
Cesar	183,244	185,801	1.40	120,544	121,635	0.91	62,700	64,166	2.34	123,381	125,156	1.44	44,838	45,361	1.17	15,025	15,284	1.17
Córdoba	261,259	265,067	1.46	133,560	135,013	1.09	127,689	130,054	1.84	206,368	209,446	1.49	33,287	33,693	1.22	21,604	21,928	1.22
Cundinamarca	492,042	503,734	2.38	266,966	275,718	3.28	225,076	228,016	1.31	288,577	295,284	2.32	147,795	151,931	2.80	55,670	56,519	2.80
Chocó	102,156	104,035	1.84	47,571	48,155	1.23	54,585	55,880	2.37	82,083	83,645	1.90	15,608	15,829	1.42	4,465	4,561	1.42
Huila	198,296	199,588	0.65	124,371	124,664	0.24	73,925	74,924	1.35	140,854	141,846	0.70	41,006	41,155	0.36	16,436	16,587	0.36
La Guajira	79,142	78,968	-0.22	70,400	70,651	0.36	8,742	8,317	-4.86	47,286	47,198	-0.19	28,446	28,389	-0.17	3,410	3,371	-0.17
Magdalena	192,298	193,438	0.59	143,648	145,480	1.28	48,650	47,958	-1.42	140,578	141,315	0.52	40,895	41,289	0.96	10,825	10,834	0.96
Meta	179,382	183,950	2.55	105,613	106,395	0.74	73,769	77,555	5.13	106,105	108,920	2.65	51,335	52,102	1.49	21,942	22,928	1.49
Nariño	280,005	282,606	0.93	123,046	123,598	0.45	156,959	159,008	1.31	212,318	214,408	0.98	45,840	46,142	0.66	21,847	22,056	0.66
Norte de Santander	248,936	249,932	0.40	177,461	177,761	0.17	71,475	72,171	0.97	168,627	169,324	0.41	68,182	68,407	0.33	12,127	12,201	0.33
Quindío	115,123	115,503	0.33	100,637	100,967	0.33	14,486	14,536	0.35	58,042	58,233	0.33	47,553	47,709	0.33	9,528	9,561	0.33
Risaralda	189,638	190,309	0.35	168,364	169,685	0.78	21,274	20,624	-3.06	109,096	109,394	0.27	66,858	67,315	0.68	13,684	13,600	0.68
Santander	384,468	386,425	0.51	260,653	262,022	0.53	123,815	124,403	0.47	237,083	238,284	0.51	121,634	122,264	0.52	25,751	25,877	0.52
San Andres	19,934	20,559	3.14	12,013	12,013	0.00	7,921	8,546	7.89	7,473	7,814	4.62	12,038	12,231	2.30	423	426	2.30
Sucre	140,718	140,556	-0.12	105,279	105,555	0.26	35,439	35,001	-1.24	111,075	110,926	-0.13	21,028	21,056	0.13	6,615	6,574	0.13
Tolima	309,514	311,646	0.69	197,709	198,700	0.50	111,805	112,946	1.02	186,694	188,031	0.72	91,901	92,425	0.57	30,919	31,190	0.57
Valle del Cauca	863,279	872,118	1.02	743,114	751,089	1.07	120,165	121,029	0.72	493,981	499,014	1.02	327,271	330,705	1.05	42,027	42,399	1.05

Fuente: DAINE

Cobertura geográfica: departamental

Periodicidad: trimestral

ANEXO ESTADISTICO

Cuadro N° 7

Indice de costos de la construcción de vivienda (ICCV)

Variables	Indice de costos de la construcción de vivienda		Diferencia %
	I semestre		
	2003	2004	
15 ciudades			
Nacional	6.71	8.05	1.34
Medellín	8.02	8.66	0.63
Barranquilla	5.64	6.44	0.81
Bogotá	6.41	7.92	1.50
Cartagena	4.47	6.63	2.16
Manizales	6.87	8.80	1.93
Popayán	6.27	5.72	-0.56
Neiva	6.96	8.22	1.25
Santa Marta	3.08	10.87	7.79
Pasto	7.27	8.02	0.76
Cúcuta	5.09	4.68	-0.41
Armenia	6.57	8.74	2.17
Pereira	7.30	7.73	0.42
Bucaramanga	8.72	8.95	0.23
Ibagué	5.46	9.21	3.74
Cali	7.23	8.23	1.01

Fuente: DANE

Cobertura geográfica: 15 ciudades

Periodicidad: mensual

Licencias de construcción

Departamentos	Número total licencias aprobadas		Total área a construir (m2)		Número de licencias aprobadas para vivienda		Total área vivienda (m2)					
	I Semestre	Variación %	I Semestre	Variación %	I Semestre	Variación %	I Semestre	Variación %				
	2003	2004	2003	2004	2003	2004	2003	2004				
Nacional	11,407	10,995	-3.61	5,807,075	5,878,816	1.24	9,750	9,415	-3.44	4,495,658	4,559,031	1.41
Antioquia	1,847	1,674	-9.37	1,025,918	800,062	-22.02	1,645	1,550	-5.78	857,547	694,306	-19.04
Arauca	14	13	-7.14	1,342	1,436	7.00	10	13	30.00	715	1,436	100.84
Atlántico	281	328	16.73	234,256	221,054	-5.64	228	275	20.61	125,992	179,960	42.83
Bogotá, D.C	2,051	1,901	-7.31	2,108,653	1,898,931	-9.95	1,497	1,353	-9.62	1,775,357	1,405,102	-20.86
Bolívar	62	75	20.97	44,769	51,416	14.85	38	48	26.32	16,027	34,788	117.06
Boyacá	504	453	-10.12	112,953	131,757	16.65	461	405	-12.15	85,589	94,316	10.20
Caldas	321	316	-1.56	89,020	77,920	-12.47	290	273	-5.86	78,215	66,983	-14.36
Caquetá	72	76	5.56	5,654	9,430	66.78	62	70	12.90	4,410	5,153	16.85
Casanare	76	78	2.63	38,759	16,736	-56.82	60	68	13.33	27,068	12,785	-52.77
Cauca	306	174	-43.14	57,282	66,237	15.63	290	162	-44.14	50,051	60,079	20.04
César	124	215	73.39	44,331	35,413	-20.12	104	193	85.58	24,756	26,441	6.81
Córdoba	146	128	-12.33	50,247	34,602	-31.14	123	109	-11.38	32,675	22,430	-31.35
Cundinamarca	797	668	-16.19	153,876	194,749	26.56	742	635	-14.42	120,297	158,742	31.96
Chocó	50	50	0.00	9,674	9,539	-1.40	45	45	0.00	7,222	6,862	-4.98
Huila	278	316	13.67	81,703	108,035	32.23	249	278	11.65	71,800	95,450	32.94
La Guajira	49	22	-55.10	23,237	3,860	-83.39	39	14	-64.10	6,626	2,365	-64.31
Magdalena	55	41	-25.45	55,504	28,450	-48.74	28	27	-3.57	15,037	14,683	-2.35
Meta	242	208	-14.05	94,333	76,446	-18.96	205	166	-19.02	83,424	57,893	-30.60
Nariño	397	330	-16.88	102,899	212,490	106.50	352	287	-18.47	80,995	162,351	100.45
Norte de Santander	285	186	-34.74	68,167	55,765	-18.19	191	144	-24.61	45,112	44,078	-2.29
Quindío	257	219	-14.79	100,015	62,078	-37.93	206	150	-27.18	43,541	29,382	-32.52
Risaralda	598	621	3.85	269,279	250,401	-7.01	541	548	1.29	173,414	195,827	12.92
Santander	326	529	62.27	233,275	405,000	73.61	254	419	64.96	156,353	345,760	121.14
Sucre	35	36	2.86	18,768	50,628	169.76	30	23	-23.33	17,076	43,329	153.74
Tolima	259	330	27.41	92,951	243,360	161.82	226	289	27.88	69,606	170,594	145.09
Valle del Cauca	1,975	2,008	1.67	690,210	833,021	20.69	1,834	1,871	2.02	526,753	627,936	19.21

Fuente: DANE

Cobertura geográfica: departamental

Periodicidad: mensual

ANEXO ESTADISTICO
Cuadro N° 9
Financiación de vivienda

Departamentos	Monto créditos individuales desembolsados para compra de vivienda nueva y lotes con servicios			Monto créditos individuales desembolsados para compra de vivienda usada		
	I Semestre		Variación %	I Semestre		Variación %
	2003	2004		2003	2004	
Nacional	358,927	368,759	2.74	198,604	204,683	3.06
Amazonas	7	0	0.00	39	12	-69.23
Antioquia	55,527	60,375	8.73	31,244	38,362	22.78
Arauca	57	0	0.00	518	187	-63.90
Atlántico	16,174	11,818	-26.93	9,734	10,275	5.56
Bogotá, D.C	203,198	175,130	-13.81	83,197	80,880	-2.78
Bolívar	13,134	545	-95.85	3,887	4,531	16.57
Boyacá	1,938	2,596	33.95	2,785	1,577	-43.38
Caldas	4,005	4,238	5.82	4,090	4,487	9.71
Caquetá	67	23	-65.67	1,116	639	-42.74
Casanare	76	52	-31.58	374	336	-10.16
Cauca	1,880	2,161	14.95	2,456	2,525	2.81
Cesar	1,592	1,856	16.58	1,836	1,661	-9.53
Córdoba	1,701	840	-50.62	1,581	831	-47.44
Cundinamarca	13,595	41,266	203.54	3,110	9,906	218.52
Chocó	148	59	-60.14	839	431	-48.63
Huila	1,406	1,286	-8.53	2,249	1,888	-16.05
La Guajira	444	143	-67.79	911	436	-52.14
Magdalena	2,976	3,170	6.52	2,289	1,398	-38.93
Meta	3,163	3,427	8.35	4,573	3,147	-31.18
Nariño	1,989	2,587	30.07	4,285	3,245	-24.27
Norte de Santander	2,277	1,792	-21.30	4,813	3,861	-19.78
Quindío	2,142	2,683	25.26	1,610	2,196	36.40
Risaralda	2,359	4,312	82.79	2,972	3,135	5.48
San Andrés	0	0	0.00	225	25	-88.89
Santander	4,281	12,701	196.68	6,012	7,244	20.49
Sucre	706	332	-52.97	1,173	623	-46.89
Tolima	2,157	2,218	2.83	4,314	5,640	30.74
Valle del Cauca	21,731	33,059	52.13	15,284	14,781	-3.29

Fuente: DANE
 Cobertura geográfica: departamental
 Periodicidad: trimestral

ANEXO ESTADISTICO

Cuadro N° 10

Transporte urbano de pasajeros

Variables	Promedio diario de vehículos en servicio		Variación %	Número total de pasajeros transportados		Variación %
	I Semestre			I Semestre		
	2003	2004		2003	2004	
Ciudades						
Nacional	43,237	42,679	-1.29	2,174,368,324	2,065,896,861	-4.99
Armenia	328	327	-0.36	11,705,938	11,584,495	-1.04
Barranquilla	3,765	3,197	-15.09	219,167,040	182,488,396	-16.74
Bogotá, D.C	18,014	18,220	1.14	938,721,081	902,747,515	-3.83
Bucaramanga	1,930	1,955	1.26	92,633,980	93,509,340	0.94
Cali	4,109	3,993	-2.83	166,351,379	162,644,430	-2.23
Cartagena	1,890	1,880	-0.53	98,104,240	96,408,574	-1.73
Cúcuta	1,998	1,877	-6.06	87,664,608	77,284,689	-11.84
Florencia	135	137	1.11	6,455,395	5,556,015	-13.93
Ibagué	1,045	952	-8.93	38,156,426	35,109,826	-7.98
Manizales	744	747	0.36	38,844,494	39,793,983	2.44
Medellín	3,543	3,555	0.33	183,295,295	168,955,720	-7.82
Montería	322	306	-4.97	17,992,742	14,352,413	-20.23
Neiva	516	556	7.69	20,285,455	22,070,503	8.80
Pasto	372	387	3.99	16,714,891	16,938,906	1.34
Pereira	967	982	1.59	63,438,623	62,480,912	-1.51
Popayán	466	485	4.12	16,312,306	16,752,646	2.70
Quibdó	155	179	15.50	5,863,260	6,848,624	16.81
Riohacha	66	49	-25.94	4,874,801	3,196,600	-34.43
Santa Marta	901	862	-4.35	74,437,140	72,649,434	-2.40
Sincelejo	203	184	-9.53	8,188,026	7,363,967	-10.06
Tunja	421	465	10.46	15,180,976	17,596,523	15.91
Valledupar	395	400	1.31	14,078,921	12,470,888	-11.42
Villavicencio	953	989	3.85	35,901,307	37,092,462	3.32

Fuente: DANE

Cobertura geográfica: 23 ciudades

Periodicidad: mensual