

**Informe de Coyuntura Económica
Regional
Departamento de Arauca**

Segundo semestre de 2004

**Convenio Interadministrativo
No. 111 de abril de 2000**

Gerente del Banco de la República:
José Darío Uribe Escobar
Director DANE
Ernesto Rojas Morales
Subgerente de Estudios Económicos Banco de la República
Jorge Hernán Toro Córdoba
Subdirector DANE
Pedro José Fernández Ayala

Comité Directivo Nacional ICER
Director Unidad Técnica del Banco de la República
Carlos Julio Varela Barrios
Coordinador Estudios Económicos Regionales del Banco de la República
Sandra Patricia González Serna
Director Técnico DIRPEN del DANE
Javier Alberto Gutiérrez López
Coordinación Operativa DIRPEN - DANE
Hernando Flórez Álvarez - Coordinador
Ximena Pardo Peña

Coordinación Regional ICER
Gerente Banco de la República Sucursal Bucaramanga
Juan Agustín Carrizosa Umaña
Director Territorial Centro Oriente, DANE
Jorge Fernando Reyes Peña
Director Ejecutivo Cámara de Comercio - Arauca
David Abadía Narvaez

Banco de la República, Sucursal Bucaramanga
Amilcar Mojica Pimiento
DANE, Territorial Centro Oriente
Rosibell Mindiola Camargo

Banco de la República, Sucursal Bucaramanga
Joaquín Emilio Paredes Vega
María Constanza Rangel Salazar
DANE, Territorial Centro Oriente
Freddy Jesús Ruiz Herrera

Entidades Participantes

Cámara de Comercio de Arauca
Jorge E. Ibarra Arévalo

Diseño
Diseño Editorial
Mercadeo y Ediciones - DANE

Impresión
Banco de la República, Bogotá

Abril de 2005

ICER

EDITORIAL

CENSO GENERAL 2005

El Departamento Administrativo Nacional de Estadística DANE, realizará a partir del 22 de mayo próximo, el Censo General 2005 que, sin duda es la operación estadística más importante que pueda emprender un país. Por tanto, impone a los responsables de su desarrollo e implementación la más cuidadosa y eficiente planeación y ejecución.

El Censo General 2005 tiene como objetivo principal, realizar un censo de tipo general que permita disponer de información veraz, oportuna, pertinente, confiable e integrada sobre el volumen y composición de la población, de los hogares y de las viviendas, así como los marcos estadísticos básicos de los establecimientos económicos y las unidades agropecuarias. La incorporación de toda esta información permitirá que los municipios puedan realizar estudios de tipo socio-económico, y abrir un nuevo conjunto de temas socio-demográficos que van a enriquecer la actividad estadística en Colombia.

El rediseño del Censo permite ampliar la temática básica y aplicada en todo el universo, incorporando temas sustantivos de importancia estratégica para la planeación social, como pobreza, calidad de vida y perspectiva de género, mediante la aplicación de una encuesta cocensal, representativa de todos y cada uno de los municipios del país, incluyendo sus áreas rurales.

Dentro de las innovaciones básicas que viabilizan el proyecto censal con aseguramiento de calidad y eficiencia son:

1. Recolección de información en un periodo de seis meses, con el fin de no concentrar los riesgos en un solo día.
2. Aplicación de la tecnología CAPI (Computer Assited Personal Interviewing) mediante el uso de dispositivos manuales de captura automatizada de datos
3. Transmisión electrónica inmediata de datos a los centros de captura
4. Control y consolidación de la información a los niveles territoriales programados
5. Acceso universal a los microdatos y metadatos censales, respetando la ley de reserva estadística.

Esta nueva concepción de censo adoptada por Colombia constituye un nuevo paradigma que recoge y desarrolla varias iniciativas en estas materias, consideradas a nivel internacional en foros auspiciados por las agencias de cooperación, las cuales no son ajenas a esta corriente de revisión de métodos y tecnologías censales.

Es así como los entes territoriales contarán con una amplia información que les facilitará su gestión.

COMITÉ DIRECTIVO NACIONAL

CONTENIDO

	pág.
EDITORIAL	
1. ENTORNO MACROECONOMICO NACIONAL	10
2. INDICADORES DE COYUNTURA ECONOMICA REGIONAL	13
2.1 PRODUCTO INTERNO BRUTO	13
2.1.1 Participación del PIB dentro del total nacional	13
2.4 Movimiento de sociedades	14
2.5 SECTOR EXTERNO	15
2.5.1 Análisis de exportaciones no tradicionales FOB.	15
2.5.2 Análisis de importaciones CIF.	19
2.9 SECTOR REAL	21
2.9.5 Sacrificio de ganado	21
2.9.5.1 Ganado vacuno y porcino, según número de cabezas y peso, por sexo	21
2.9.6 Sector de la construcción	24
2.9.6.1 Stock de vivienda	24
2.9.6.6 Licencias de construcción	25
2.9.6.7 Financiación de vivienda	26
ANEXOS	28
ANEXO ESTADÍSTICO ICER II sem. 04	37

Nota: Los Informes de Coyuntura Económica Regional – ICER tienen una estructura temática común para todos los Departamentos del País. Los numerales que no aparecen en esta publicación corresponden a temas de los cuales no hay información disponible o no aplican.

LISTA DE CUADROS

	pág.
CUADRO 1. Arauca. Exportaciones no tradicionales por Capítulo de Arancel. 2003-2004	16
CUADRO 2. Arauca. Exportaciones no tradicionales, por países de destino 2003-2004	17
CUADRO 3. Arauca. Importaciones según principales capítulos de arancel	20
CUADRO 4. Arauca. Importaciones según países de origen	21
CUADRO 5. Arauca. Sacrificio de ganado vacuno y porcino	22
CUADRO 6. Arauca. Stock de vivienda. 2003-2004	24

LISTA DE TABLAS

TABLA 1.	Arauca. Inversión neta de sociedades por sectores económicos	14
TABLA 2.	Arauca. Comparativo de licencias y área de construcción aprobada	25
TABLA 3.	Nacional, Departamental y Arauca. Créditos Individuales para la compra de vivienda nueva y lotes con servicios.	26
TABLA 4.	Nacional, Arauca. Créditos individuales para compra de vivienda usada	26

LISTA DE GRÁFICOS

GRÁFICO 1.	Nacional - Arauca. Variación del PIB a precios constantes de 1994. 1991-2002p	13
GRÁFICO 2.	Exportaciones no tradicionales, 2000-2004	17
GRÁFICO 3.	Arauca. Exportaciones no tradicionales, según CIU	18
GRÁFICO 4.	Arauca. Importaciones en valores CIF en dólares	21
GRÁFICO 5.	Arauca. Principales importaciones según CIU	22
GRAFICO 6.	Arauca. Sacrificio de ganado vacuno. Peso en pie (Ton)	23
GRAFICO 7.	Arauca. Sacrificio de ganado porcino. Peso en pie (Ton)	23
GRAFICO 8.	Arauca. Area total aprobada para la construcción	25

SIGLAS Y CONVENCIONES

CIU:	Clasificación Industrial Internacional Uniforme
CDT:	Certificado de Depósito a Termino
CUODE:	Clasificación según Uso o Destino Económico de los Bienes
DANE:	Departamento Administrativo Nacional de Estadística
DIAN:	Dirección de Impuestos y Aduanas Nacionales
FOB:	Libre a bordo
IPC:	Índice de Precios al Consumidor
IVA:	Impuestos al Valor Agregado
IPRIM:	Índice de la Producción Real de la Industria Manufacturera
VIS:	Vivienda de Interés Social
m ² :	Metros cuadrados
m ³ :	Metros cúbicos
- :	Sin movimiento
- - - :	Se omite por ser muy alta
(...):	Cifra aún no disponible
^p :	Provisional
n.d.:	No disponible

INTRODUCCIÓN

El Informe de Coyuntura Económica Regional - ICER, para el departamento de Arauca en el segundo semestre de 2004, se integra por tres componentes temáticos: entorno macroeconómico nacional, indicadores de coyuntura económica regional y el anexo estadístico.

En los indicadores de coyuntura económica para Arauca se incluye una revisión de la participación del PIB regional dentro del total nacional, el movimiento de sociedades a partir de su inversión neta por sectores económicos, las exportaciones e importaciones del departamento e indicadores del sector real, entre ellos, sacrificio de ganado y sector de la construcción.

A partir del documento, se puede visualizar como en el periodo comprendido entre 1990 y el 2002, la economía de Arauca presenta comportamientos irregulares en términos de su crecimiento; el anterior escenario se puede ampliar al revisar la inversión neta de sociedades, al observar que el número de empresas aumentó en los últimos años.

Tanto las exportaciones como las importaciones del departamento de Arauca presentaron un fuerte crecimiento, entre el 2003 y 2004. Los principales capítulos arancelarios donde se registran estos movimientos, los países destino y origen, además de su ubicación de acuerdo a la CIIU, son elementos que hacen parte de la presentación del esquema de comercio exterior en el ICER.

Finalmente, al revisar el sector real de la economía araucana, a partir de los indicadores con que se cuenta, se observa un incremento en el sacrificio de ganado bovino y porcino en el último año; por otra parte, en el sector de la construcción se aprecia que el dinamismo se adelanta, dada su financiación en el último año, en los municipios diferentes a la capital del departamento, lo cual puede complementarse con información de licencias de la construcción y stock de vivienda.

I. INDICADORES ECONÓMICOS NACIONALES – TRIMESTRALES

Indicadores Económicos	2003				2004			
	I	II	III	IV	I	II	III	IV
Precios								
IPC (Variación % anual)	7,6	7,21	7,11	6,49	6,2	6,1	5,97	5,50
IPC (Variación % corrida)	3,37	5,01	5,42	6,49	3,1	4,6	4,9	5,50
IPP (Variación % anual)	11,48	10,95	6,87	5,72	4,57	5,88	5,51	4,64
IPP (Variación % corrida)	3,33	4,3	4,66	5,72	2,2	4,45	4,44	4,64
Tasas de Interés								
Tasa de interés pasiva nominal (% efectivo anual)	7,7	7,8	7,8	7,9	8,0	7,8	7,8	7,7
Tasa de interés activa nominal Banco República (% efectivo anual) 1/	15,0	15,2	15,2	15,4	15,1	15,2	15,0	15,0
Producción, Salarios y Empleo								
Crecimiento del PIB (Variación acumulada corrida real %)	(p)	(p)	(p)					
Índice de Producción Real de la Industria Manufacturera 2/	4,35	3,27	3,65	4,02	3,80	4,33	3,86	3,96
Total nacional con trilla de café (Variación acumulada corrida real %)	7,84	3,62	3,41	3,29	4,44	5,25	5,01	4,80
Total nacional sin trilla de café (Variación acumulada corrida real %)	8,09	3,70	3,46	3,46	4,27	5,32	5,21	4,93
Índice de Salarios Real de la Industria Manufacturera 2/								
Total nacional con trilla de café (Variación acumulada corrida real %)	0,51	-0,40	-0,45	-0,08	1,08	1,22	1,22	0,98
Total nacional sin trilla de café (Variación acumulada corrida real %)	0,50	-0,41	-0,44	-0,07	1,08	1,22	1,23	0,98
Tasa de empleo siete áreas metropolitanas (%) 3/	52,8	53,4	54,4	56,2	53,3	52,6	54,1	55,0
Tasa de desempleo siete áreas metropolitanas (%) 3/	17,5	17,0	17,0	14,6	16,9	15,5	14,8	13,5
Agregados Monetarios y Crediticios								
Base monetaria (Variación % anual)	15,34	14,13	13,10	16,55	23,25	24,20	17,27	17,14
M3 (Variación % anual)	10,85	13,02	11,42	12,07	12,44	13,03	14,42	16,77
Cartera neta en moneda legal (Variación % anual)	7,39	10,15	9,88	9,84	7,61	9,76	9,28	9,25
Cartera neta en moneda extranjera (Variación % anual)	7,56	-15,03	-28,21	-30,48	-19,94	13,84	47,85	52,50
Índice de la Bolsa de Bogotá - IBB								
Índice General Bolsa de Valores de Colombia - IGBC	1.588,59	2.075,77	2.101,92	2.333,70	3321,15	3004,45	3545,58	4345,83
Sector Externo								
Balanza de Pagos								
Cuenta corriente (US\$ millones)	-642	-50	31	-360	-627	-238	64	-309
Cuenta corriente (% del PIB) 4/	-3,4	-0,3	0,1	-1,7	-2,8	-1,0	0,3	-1,2
Cuenta de capital y financiera (US\$ millones)	430	-106	299	116	961,5	446,8	301,3	1675,3
Cuenta de capital y financiera (% del PIB) 4/	2,3	-0,5	1,5	0,5	4,3	1,9	1,2	6,2
Comercio Exterior de bienes y servicios								
Exportaciones de bienes y servicios (US\$ millones)	3.474	3.880	4.319	4.009	3.920	4.608	5.230	5.388
Exportaciones de bienes y servicios (Variación % anual)	5,1	4,6	20,3	12,0	12,8	18,8	21,1	34,4
Importaciones de bienes y servicios (US\$ millones)	3.924	3.922	4.305	4.439	4.242	4.746	5.028	5.722
Importaciones de bienes y servicios (Variación % anual)	16,1	-1,0	8,6	8,9	8,1	21,0	16,8	28,9
Tasa de Cambio								
Nominal (Promedio mensual \$ por dólar)	2.959,01	2.826,95	2.840,08	2.807,20	2.670,80	2.716,56	2.552,78	2.411,37
Devaluación nominal (% anual)	30,82	17,45	2,17	-3,02	-9,47	-4,18	-10,18	-13,98
Real (1994=100 promedio) Fin de trimestre	139,69	134,23	134,53	134,58	127,45	128,74	122,68	120,03
Devaluación real (% anual)	25,48	18,79	6,31	3,20	-8,75	-4,08	-8,81	-10,81
Finanzas Públicas 5/								
Ingresos Gobierno Nacional Central (% del PIB)	18,0	16,3	15,9	13,3	15,9	18,0	16,4	13,8
Pagos Gobierno Nacional Central (% del PIB)	21,6	20,4	18,6	22,3	19,6	19,2	19,4	22,6
Déficit(-)/Superávit(+) del Gobierno Nacional Central (% del PIB)	-3,6	-4,1	-2,8	-8,9	-3,8	-1,2	-3,0	-8,8
Ingresos del sector público no financiero (% del PIB)	37,2	34,6	35,7	36,9	35,1	40,9	36,0	36,3
Pagos del sector público no financiero (% del PIB)	36,5	37,6	38,3	42,4	33,7	37,6	35,1	51,1
Déficit(-)/Superávit(+) del sector público no financiero (% del PIB)	0,7	-3,0	-2,6	-5,5	1,4	3,2	0,9	-14,8
Saldo de la deuda del Gobierno Nacional (% del PIB)	48,0	48,2	50,4	51,2	45,9	45,9	46,8	46,8

(pr) Preliminar.

(p) Provisional.

1/ Calculado como el promedio ponderado por monto de las tasas de crédito de: consumo, preferencial, ordinario y tesorería. Se estableció como la quinta parte de su desembolso diario.

2/ A partir del primer trimestre de 2002 cálculos realizados por el BR con base en los Índices de la Nueva Muestra Mensual Manufacturera Base 2001=100.

3/ En el año 2000 el DANE realizó un proceso de revisión y actualización de la metodología de la Encuesta Nacional de Hogares (ENH), llamada ahora Encuesta Continua de Hogares (ECH), que incorpora los nuevos conceptos para la medición de las variables de ocupados y desocupados entre otros. A partir de enero de 2001 en la ECH los datos de población (ocupada, desocupada e inactiva) se obtienen de las proyecciones demográficas de la Población en Edad de Trabajar (PET), estimados con base en los resultados del censo de 1993, en lugar de las proyecciones en la Población Total (PT). Por lo anterior, a partir de la misma fecha las cifras no son comparables, y los datos correspondientes para las cuatro y las siete áreas metropolitanas son calculados por el Banco de la República.

4/ Calculado con PIB trimestral en millones de pesos corrientes, fuente DANE.

5/ Las cifras del SPNF son netas de transferencias. Los flujos están calculados con el PIB trimestral y los saldos de deuda con el PIB anual.

Fuente: Banco de la República, DANE, Ministerio de Hacienda, CONFIS- Dirección General de Crédito Público, Superintendencia Bancaria, Bolsa de Valores de Colombia.

Indicadores Nacionales de la Producción
Variación acumulada corrida real (%)

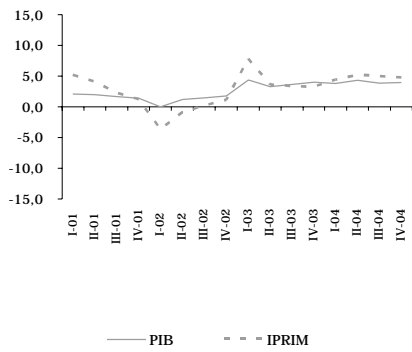

Agregados Monetarios y Crediticios
Variación anual (%)

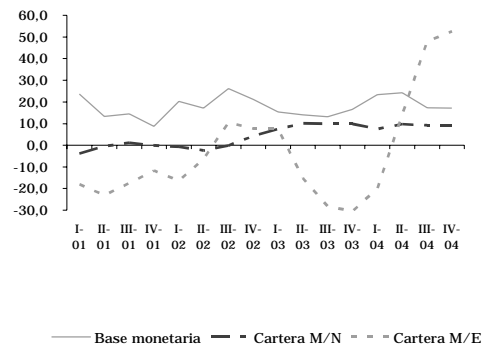

Comercio Exterior de Bienes y Servicios
Variación anual (%)

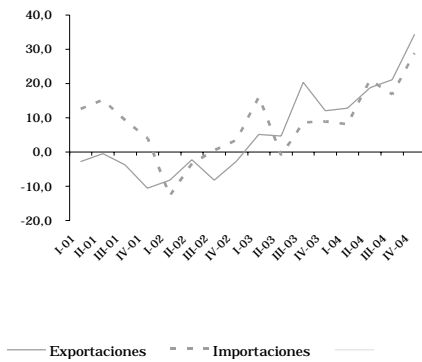

Operaciones del Gobierno Nacional Central
Porcentaje del PIB

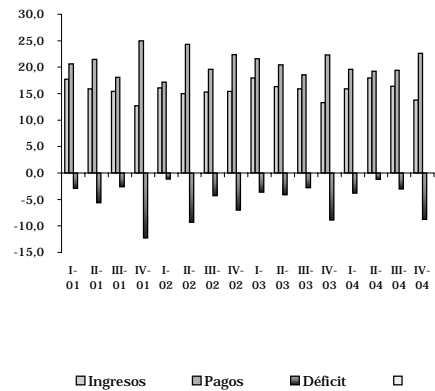

1. ENTORNO MACROECONÓMICO NACIONAL 2004

I. Actividad Económica

En 2004 la economía colombiana creció 3.96% incluyendo los cultivos ilícitos, tasa ligeramente inferior a la proyectada inicialmente de 4.0% y que se ubica por debajo del promedio de América Latina, que, según estimaciones de la CEPAL, reportó un crecimiento de 5.5%. Luego de registrar tasas de crecimiento de 3.80% y 4.86% en los dos primeros trimestres del 2004, la economía colombiana se desaceleró en el tercer trimestre al avanzar solo 2.93%; sin embargo, la significativa recuperación de los tres últimos meses del año (4.28%) permitió lograr el resultado final señalado.

Por ramas de actividad económica, sobresalió la dinámica del sector de la construcción con un crecimiento de 10.65%, aunque resulta inferior al 13.38% logrado en 2003 debido al descenso de 17.2% presentado en las obras de ingeniería civil; otros sectores con avances significativos fueron comercio con 5.62%, transporte y telecomunicaciones con 5.05%, industria manufacturera con 4.77% y establecimientos financieros con 4.33%. Los sectores agropecuario y minero mostraron un desempeño inferior en comparación con los resultados del 2003.

El significativo incremento de las importaciones (20.6%) sugiere igualmente una mayor absorción externa en detrimento de la demanda interna, la cual siguió jalonada por la formación interna bruta de capital que creció 13.3% y las exportaciones que aumentaron 25.9%. El consumo continuó mostrando una modesta dinámica y solo creció el 3.7%.

Según la ANDI, a la luz de los resultados de la *Encuesta de opinión industrial conjunta*, la industria está pasando por una fase de expansión. La producción y las ventas pasaron de crecimientos cercanos al 4% en el 2003, a tasas superiores al 6% en el 2004; la utilización de la capacidad instalada está en los niveles más altos desde 1995 y los inventarios son bajos. Por sectores, según el DANE las ramas que jalaron el crecimiento industrial fueron: equipo de transporte (35.2%), maquinaria y suministros eléctricos (13.8%), muebles y otros bienes transportables (11.3%), productos de caucho (9.1%) y productos de madera (8.7%). Entre tanto, los únicos renglones que decrecieron fueron: productos de tabaco (- 2.9%), bebidas (- 1.6%) y papel y cartón (-1.1).

En un marco de abundante liquidez en el mercado monetario, con un crecimiento de la base monetaria del 17.14%, el sector financiero continuó fortaleciendo sus balances, en virtud al mejoramiento de la calidad de la cartera y los indicadores financieros. Sobre la evolución de la cartera se destaca el importante incremento del crédito de consumo, el repunte de la cartera comercial en el segundo semestre, luego de la desaceleración observada en los primeros meses del año, y la contracción del saldo de la cartera hipotecaria que, ajustada por titularizaciones, presenta un crecimiento alrededor del 10%.

II. INFLACIÓN, TASAS DE INTERÉS Y MERCADO LABORAL

El panorama macroeconómico estuvo acompañado por la estabilidad en las tasas de inflación e interés que alcanzaron niveles históricamente bajos. La inflación del 5.5%, que se situó en el punto medio del rango meta establecido por el Banco de la República, estuvo asociada a la consolidación de la revaluación, las menores presiones de demanda durante el segundo semestre y la reducción de las expectativas de los agentes. Las bajas tasas de interés se avienen con la política expansiva de la autoridad monetaria, reflejada en aumentos de la base monetaria superiores al crecimiento del gasto, y a su postura de bajas tasas de interés de intervención.

Por su parte, el mercado laboral mostró un comportamiento disímil, pues de acuerdo con la Encuesta Continua de Hogares del DANE la población ocupada descendió en el país 2.25% entre diciembre de 2003 e igual mes de 2004, lo que equivale a una disminución de 408.000 personas a causa de la caída registrada en los dos últimos trimestres del año. La tasa de desempleo a nivel nacional se redujo de 12.34% a 12.15%, debido básicamente a la contracción de la Población Económicamente Activa en cerca de 508.000 personas.

III. MERCADO CAMBIARIO, SECTOR EXTERNO Y FISCO.

Durante 2004 se acentuó la tendencia revaluacionista iniciada en marzo de 2003. En el primer semestre de 2004 se registró un promedio de revaluación de 6.1%, que aumentó en el segundo semestre al 11%. La intensificación de la revaluación se explica porque prevalecieron los fundamentales macroeconómicos que determinaron que la tasa de cambio ajustara su nivel de equilibrio hacia abajo. Entre los principales factores se destacan los siguientes:

- Los mayores flujos comerciales como consecuencia de la elevada dinámica de la economía mundial, los altos precios de los productos básicos, en especial café, carbón, petróleo y ferroniquel, y la destacada recuperación de la demanda venezolana, lo cual propició que las exportaciones tradicionales y no tradicionales registraran aumentos significativos.
- Los mayores flujos financieros, resultantes de la preferencia de los mercados internacionales por los portafolios de las economías emergentes que ofrecen mayores rentabilidades. Igualmente, ha habido un repunte importante de la inversión extranjera al crecer 34.6% y de los desembolsos de crédito externo, que se asocian a niveles bajos del EMBI (Emerging Market Bond Index) y a la mejora de la perspectiva del país de dos de las tres calificadoras de riesgo. Es importante también la mayor confianza derivada del factor seguridad.
- El continuo auge de la remesas de los colombianos residentes en el exterior, que al totalizar US \$3.898 millones crecieron 9.3%.

El Banco de la República contribuyó a suavizar las presiones revaluacionistas a través de la compra de US \$2.905 millones, de los cuales el 46% se hizo en forma discrecional y en el último trimestre del año, aprovechando la demanda estacional de dinero que se presenta en este periodo.

El comercio exterior exhibió una excelente dinámica, habida consideración de los factores antes mencionados que incrementaron los flujos de comercio. Según el DANE, las exportaciones totales ascendieron a US \$16.483 millones (FOB) con un crecimiento del 25.9%. Las exportaciones tradicionales tuvieron una variación del 26.0% y las no tradicionales del 25.8%. Las importaciones ascendieron a US \$15.626 millones (FOB) con un crecimiento del 20.6%. Con todo, en 2004 se registró una balanza comercial superávitaria de US \$856.7 millones.

La cifras fiscales mostraron un buen desempeño comoquiera que al cierre de 2004 se registró un déficit de 1.2% del PIB. Este resultado se deriva de factores coyunturales y no sugieren una corrección estructural de las finanzas públicas en Colombia. Entre los factores que contribuyeron a este resultado se destacan: el incremento del ahorro interno de los entes territoriales (de acuerdo con la Dirección de Apoyo Fiscal - DAF del Ministerio de Hacienda registraron un superávit estimado en \$ 2.2 billones), las mayores transferencias de ECOPETROL al gobierno, el alivio en el servicio de la deuda por efecto de la revaluación y el aumento de los ingresos tributarios.

Para el saneamiento estructural del fisco, el gobierno espera que en 2005 se apruebe el proyecto de ley que modifica el régimen de transición pensional. Esta reforma permitirá morigerar el impacto fiscal de las pensiones en el mediano plazo haciendo más sostenible el balance público.

2. INDICADORES DE COYUNTURA ECONÓMICA REGIONAL

2.1 PRODUCTO INTERNO BRUTO

2.1.1 Participación del PIB dentro del total nacional

**Gráfico 1
Nacional**

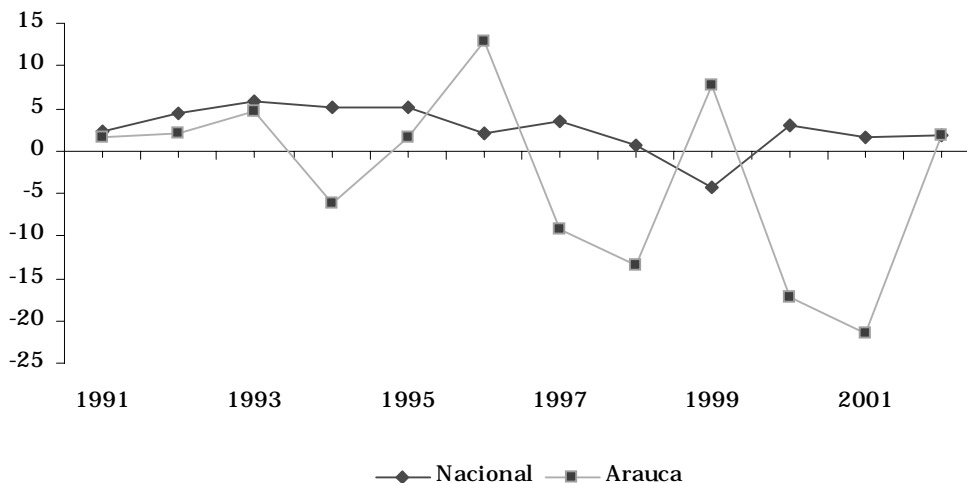

En el período comprendido entre 1991 y el 2001, se apreciaron etapas irregulares en el comportamiento de la economía del Departamento de Arauca, medida por el crecimiento del producto interno bruto - PIB: la primera de ellas, entre 1991 y 1993, presentó un aumento sostenido que inicia en 1.49% y finaliza en 4.69%; un año después se registró una caída del PIB de 6.21%.

En 1995 y 1996, se observó un crecimiento del 13%, el mayor a lo largo de la década en análisis, escenario que contrastó con los siguientes dos años donde se presentó una desaceleración económica, interrumpida en 1999 con un 7.62%; sin embargo, se continuó con crecimientos negativos por dos años más, llegando a -21.53% en el 2001. A partir de la información preliminar, se observó que la economía del departamento de Arauca, medida por el crecimiento del PIB, en el 2002, creció de manera similar a la tasa nacional, en 1.93%.

El PIB, preliminar, del 2002 del departamento de Arauca es de \$474.705 millones de pesos constantes de 1994 y el mayor aporte le corresponde a la actividad agropecuaria con 33.09%, seguida por la minería, en especial del petróleo con 33.15%.

La economía del departamento en el 2002 representa el 0.62% del PIB nacional, y renglones como el minero pesa en el total nacional el 4.8%, el agropecuario el 1.4% y el industrial el 0.64%.

2.4 MOVIMIENTO DE SOCIEDADES

Tabla 1

Arauca. Inversión neta de sociedades por sectores económicos. 2003-2004

Sectores Economicos	miles de pesos			
	2003		2004	
	Número	Capital	Número	Capital
Total	27	368.760	30	589.180
A Agricultura, ganadería, caza y silvicultura	n.d.	n.d.	1	3.000
B Pesca	n.d.	n.d.	n.d.	n.d.
C Explotación de minas y canteras	n.d.	n.d.	n.d.	n.d.
D Industria Manufacturera	n.d.	n.d.	n.d.	n.d.
E Suministro de electricidad, gas, vapor y agua calienta	7	57.000	n.d.	n.d.
F Construcción	6	91.260	13	379.160
G Comercio al por mayor y al por menor	2	59.000	9	121.420
H Hoteles y restaurantes	n.d.	n.d.	n.d.	n.d.
I Transporte, almacenamiento y comunicaciones	4	38.000	1	1.000
J Intermediación financiera	n.d.	n.d.	n.d.	n.d.
K Actividades inmobiliarias y empresariales	n.d.	n.d.	n.d.	n.d.
L administración pública y defensa, seguridad social	n.d.	n.d.	n.d.	n.d.
M Educación	1	7.000	n.d.	n.d.
N Servicios sociales y de salud	n.d.	n.d.	1	11.000
O Otras actividades de servicio comunitario	7	116.500	5	74.500

Capital: Sociedad por acciones (capital suscrito) y otras sociedades (capital social)

Inversión neta: matriculadas + renovadas - disueltas

Fuente: Camara de Comercio de Arauca

Durante el período comprendido entre los años 2000 y 2004, se constituyeron un total de 183 sociedades comerciales, dentro de las cuales se destacan las pertenecientes al sector de la construcción con 56 sociedades constituidas, es decir, el 30.6%, debido a la contratación de un gran número de obras públicas en el Departamento de Arauca.

Es de resaltar que durante el año 2004 no se presentaron reformas a las sociedades. Un total de 18 sociedades fueron disueltas entre el año 2000 y 2004, de las cuales el 55.5% correspondió a sociedades cuya actividad es el comercio al por mayor y al por menor.

En cuanto al movimiento de capitales: el capital de constitución se incrementó en un 69.2%, en el año 2004, respecto al año 2003, donde la construcción es el sector con el mayor capital neto constituido, en el año 2004, con \$379 millones, el cual representa un 64.3% del total. El capital neto invertido aumentó en un 59.8% y las sociedades constituidas se incrementaron en un 17.2%, entre los años 2003 y 2004.

El comportamiento general de la región fue positivo durante el período 2000 a 2004, mostrando una tendencia a la consolidación de la inversión y de la actividad empresa-

rial, especialmente a favor de la construcción y el comercio al por mayor y al por menor.

2.5 SECTOR EXTERNO

2.5.1 Análisis de exportaciones no tradicionales FOB.

En el 2004, la economía del departamento de Arauca presentó un aumento en el valor FOB de sus exportaciones de 12.357% respecto al 2003; el valor de las ventas de bienes y servicios no tradicionales en el mercado internacional fue de US\$30 millones a precios FOB, superior en US\$29.7 millones al valor de las exportaciones en el 2003.

Con base en los valores FOB en dólares, las exportaciones del Departamento, tuvieron como principal capítulo de arancel, el de animales vivos, con una participación del 99% sobre el valor FOB total exportado en el 2004. El total de las exportaciones por concepto de este capítulo se vendió a Venezuela; es pertinente mencionar que en los últimos dos años no se registraron exportaciones por este concepto arancelario desde el departamento.

El segundo capítulo arancelario exportado desde Arauca fue el de Prendas y Complementos de vestir, excepto los de punto, por valor de US\$80 mil dólares; este capítulo tampoco registra movimientos en el 2002 y 2003 por concepto de exportaciones.

Los tres países que compraron productos de este capítulo fueron Estados Unidos, que adquirió bienes por US\$ 65 mil dólares FOB, valor que representa el 80% del total del capítulo, seguido por México (12.44%) y Venezuela (6.9%).

El tercer capítulo arancelario en importancia de la economía departamental fue el de cacao y sus preparaciones, por un valor de US\$ 61 mil dólares FOB.

En términos de la canasta exportable del departamento de Arauca, solo tres capítulos de los siete que en el 2003 presentaron registro de exportaciones, se mantuvieron en el 2004, estos son: Prendas y complementos de vestir, de punto; los demás artículos textiles confeccionados, conjuntos o surtidos, prendería y trapos, y muebles, mobiliario medico-quirúrgico, artículos de cama y similares, aparatos de alumbrado no expresados ni comprendidos en otros capítulos, anuncios, letreros y placas indicadoras, luminosos y artículos similares, construcciones prefabricadas. De los capítulos antes mencionados, el de demás artículos textiles confeccionados, conjuntos o surtidos, prendería y trapos, fue el único en presentar crecimiento en el valor de 2004, respecto al año anterior.

Cuadro 1
Arauca. Exportaciones no tradicionales por Capítulo de Arancel.
2003-2004

Capítulos del Arancel	Valores FOB US\$					
	2002	%	2003	%	2004	%
Total General	<u>105.842</u>	<u>43.98</u>	<u>240.662</u>	<u>100.00</u>	<u>29.981.515</u>	<u>100.00</u>
1 Animales Vivos	0	0,00	0	0,00	29.784.570	99,34
62 Prendas y complementos de vestir, excepto los de punto.	0	0,00	0	0,00	80.628	0,27
18 Cacao y sus preparaciones	0	0,00	0	0,00	61.662	0,21
44 Madera, carbon vegetal y manufacturas de madera.	25.650	10,66	0	0,00	28.282	0,09
17 Azucares y articulos de confiteria.	0	0,00	0	0,00	17.924	0,06
61. Prendas y Complementos de Vestir. De Punto.	0	0,00	80.725	33,54	1.941	0,01
49 Productos editoriales, de la prensa o de otras industrias graficas; textos manuscritos o mecanograficos y planos.	0	0,00	0	0,00	1.644	0,01
63 Los demas articulos textiles confeccionados, conjuntos o surtidos, prenderia y trapos.	0	0,00	112	0,05	1.270	0,00
94 Muebles. Mobiliario medico-quirurgico, articulos de cama y similares, aparatos de alumbrado no expresados ni comprendidos en otros capitulos, anuncios, letreros y placas indicadoras, luminosos y articulos similares, construcciones prefabricadas.	0	0,00	1.800	0,75	920	0,00
82 Herramientas y utiles, articulos de cuchilleria y cubiertos de mesa, de metales comunes, partes de estos articulos de metales comunes.	0	0,00	0	0,00	803	0,00
54 Filamentos sinteticos o artificiales.	0	0,00	0	0,00	756	0,00
42 Manufacturas de cuero, articulos de guarnicioneria y de talabarteria, articulos de viaje, bolsos de mano y continentes similares, manufacturas de tripa.	0	0,00	0	0,00	496	0,00
70 Vidrio y manufacturas de vidrio	26.292	10,92	0	0,00	336	0,00
90 Instrumentos y aparatos de optica, fotografia o cinematografia, de medida, control o de precision, instrumentos y aparatos medico - quirurgicos, partes y accesorios de estos instrumentos o aparatos.	0	0,00	0	0,00	150	0,00
73 Manufacturas de hierro y acero.		0,00	0	0,00	133	0,00
25 Sal, azufre, tierras y piedras, yesos, cales y cementos.	0	0,00	3.150	1,31	0	0,00
39 Materias plasticas y manufacturas de estas materias.	0	0,00	125.229	52,04	0	0,00
55 Fibras sinteticas o artificiales discontinuas.	0	0,00	27.101	11,26	0	0,00
69 Productos ceramicos	0	0,00	2.545	1,06	0	0,00
4 Leche y Productos Lacteos, Huevos de Ave, miel natural, productos comestibles de origen animal no expresados ni comprendidos en otros capitulos.	16.095	6,69	0	0,00	0	0,00
76 Aluminio y manufacturas de aluminio	24.700	10,26	0	0,00	0	0,00
84 Reactores nucleares, calderas, maquinas, aparatos y artefactos mecanicos, partes de estas maquinas o aparatos.	5	0,00	0	0,00	0	0,00
87 Vehiculos automoviles, tractores, ciclos y demas vehiculos terrestres, sus partes y accesorios.	13.100	5,44	0	0,00	0	0,00

Fuente: DANE

Gráfico 2
Arauca. Exportaciones no tradicionales, en miles de dólares
2000-2004

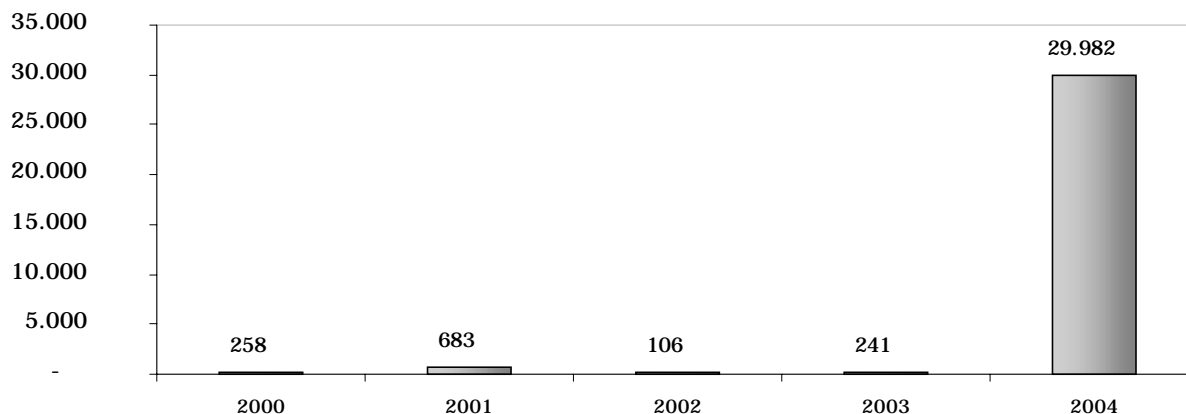

Fuente: DANE

Cuadro 2
Arauca. Exportaciones no tradicionales, por países de destino
2003-2004

Países de Destino	(Valores FOB en Dólares)				
	2003		2004		Variación
	Valor FOB	%	Valor FOB	%	(%)
Total	240.662	100,0	29.981.515	100,0	---
Venezuela	0	0,00	29.791.575	99,37	0,00
Mexico	0	0,00	73.086	0,24	0,00
Estados Unidos	138.453	57,53	67.106	0,22	-51,53
Singapur	0	0,00	28.282	0,09	0,00
Chile	0	0,00	16.484	0,05	0,00
Suecia	1.912	0,79	2.190	0,01	14,54
Ecuador	0	0,00	1.493	0,00	0,00
Costa Rica	2.545	1,06	1.299	0,00	-48,96
Salvador	67.501	28,05	0	0,00	-100,00
Peru	30.251	12,57	0	0,00	-100,00

Fuente: DANE

Gráfico 3

Arauca. Exportaciones no tradicionales, según CIU en miles de dólares 2004

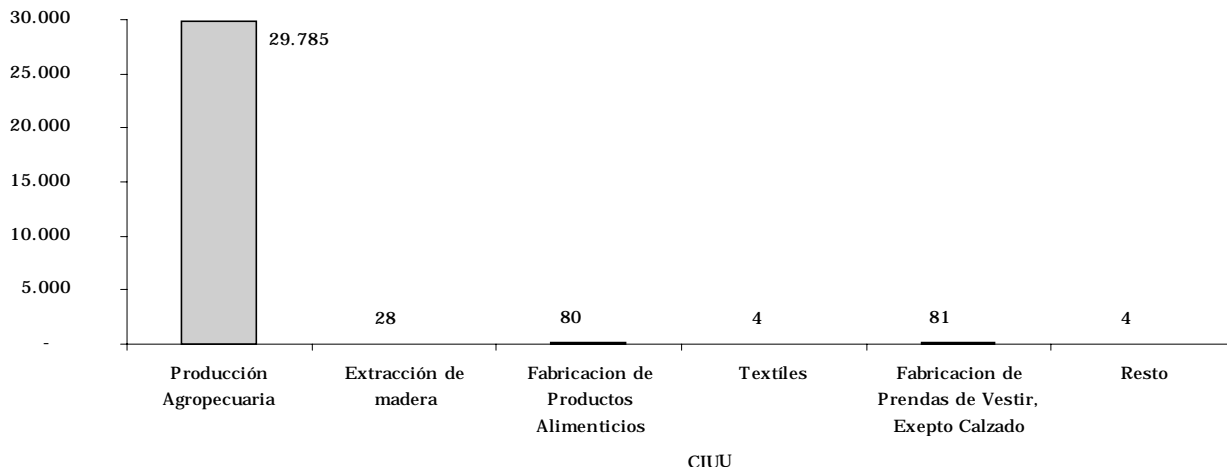

Fuente: DANE

Por países, Venezuela fue el principal comprador de bienes del departamento de Arauca, por un valor de US\$29.7 millones de dólares, distribuidos en tres capítulos así: animales vivos, el 99.97%; prendas y complementos de vestir, excepto los de punto el 0.02%, y azúcares y artículos de confitería, el 0.01%.

El segundo comprador de los productos de Arauca, en el 2004, fue México, por un valor de US\$ 73 mil dólares, representados en cacao y sus preparaciones (84.37%), prendas y complementos de vestir, excepto los de punto (13.72%) y productos editoriales de la prensa o de otras industrias gráficas, textos manuscritos o mecanográficos (1.91%).

Los Estados Unidos demandaron bienes por US\$67 mil dólares distribuidos en prendas y complementos de vestir, excepto los de punto (91%), prendas y complementos de vestir, de punto (2.89%) y Manufacturas de fundición de hierro o acero (0.20%).

Un país que ingresa al grupo de compradores de los bienes de Arauca, y se ubica por su valor en el cuarto lugar de importancia en el 2004, es Singapur, que demandó artículos por US\$28 mil dólares, la totalidad de este movimiento corresponde al capítulo de Madera, carbón vegetal y manufacturas de madera.

La configuración por sectores, en 2004, según la clasificación CIU, se distribuyó así: 99.4% para el agropecuario y 0.56% en el industrial. En el sector agropecuario los rubros de producción agropecuaria y extracción de madera configuran la participación en las exportaciones departamentales.

En el sector industrial, los principales aportes se observan en el subgrupo de textiles y prendas de vestir (50%), en especial el renglón de prendas de vestir por US\$81 mil dólares, y productos alimenticios, bebidas y tabacos (47%).

Por el uso o destino económico de las exportaciones araucanas el 99.44% correspondió a bienes intermedios, en especial a materias primas y productos intermedios para la industria (excluido la construcción) y relacionados con el renglón de productos alimenticios.

2.5.2 Análisis de importaciones CIF.

El valor total de las importaciones del departamento de Arauca a precios CIF, en el 2004, fue de US\$42.7 millones de dólares, US\$38 millones de dólares más que en el 2003, lo que representó un aumento de 829% frente al año 2003.

Por capítulos de arancel, el mayor valor de las importaciones se realizó en el renglón de reactores nucleares, calderas, máquinas, aparatos y artefactos mecánicos y partes de estas máquinas, con compras significativamente superiores a las realizadas el año anterior; el valor importado por este capítulo representa el 50% del total importado, esto es US\$21,5 millones de dólares. El 66% de las compras de este capítulo se adquirieron en Estados Unidos, 33% en el Reino Unido y la participación restante provienen de Italia, Alemania, Finlandia y Suiza.

El capítulo correspondiente a máquinas, aparatos y material eléctrico y sus partes, aparatos de grabación y sonido, aparatos de grabación o reproducción de imágenes y sonido en televisión y las partes y accesorios de estos aparatos, fue el segundo en participación sobre el valor CIF de las importaciones, con un crecimiento muy superior comparado con el año 2003. Los países de origen de las compras de este renglón fueron en su orden: Estados Unidos (90%), Reino Unido (4.9%), Alemania (4.8%) y el restante 0.09% lo integran Finlandia, Japón y Taiwan.

El tercer capítulo de mayor importancia, por su valor CIF en el mercado de bienes importados por el departamento de Arauca, es el de manufacturas de hierro o acero, que concentra el 10.74% del total en el 2004; y su origen es de Argentina (71.98%), Estados Unidos (26.96%), Reino Unido (1.09% y Suiza (0.02%).

De acuerdo al origen de las importaciones hacia el Departamento, según el valor CIF registrado, Estados Unidos es el principal proveedor de bienes y servicios a Arauca por US\$29 millones de dólares, mientras en el 2003 fue de US\$2 millones de dólares. Los principales capítulos que se importaron de Estados Unidos en el 2004, fueron: reactores nucleares, calderas, máquinas, aparatos y artefactos mecánicos y partes de estas máquinas por un valor de US\$14 millones de dólares; y máquinas aparatos y material eléctrico y sus partes, aparatos de grabación o reproducción de sonido, aparatos de grabación de imágenes y sonido en televisión y las partes y accesorios de estos aparatos por un valor de US\$11 millones de dólares.

Cuadro 3
Arauca. Importaciones según principales capítulos.
2003 - 2004

(Valor CIF en Dólares)				
Capítulos del Arancel	2003	(%)	2004	(%)
Total	4.599.821	100,00	42.752.024	100,00
84 Reactores Nucleares, calderas. Máquinas, aparatos y artefactos mecánicos, partes de estas máquinas.	1.301.190	28,29	21.452.142	50,18
85 Maquinas Aparatos y material electrico y sus partes, Aparatos de Grabación o reproduccion de sonido, aparatos de grabacion o reproduccion de imágenes y sonido en television, y las partes y accesorios de estos aparatos	312.741	6,80	12.296.752	28,76
73 Manufactura de Fundición de Hierro o Acero.	306.411	6,66	4.589.902	10,74
90 Instrumentos y aparatos de optica, fotografia o cinematografía, de medida, control o de precision. Instrumentos y aparatos medicoquirujicos, partes y accesorios de estos instrumentos o aparatos.	157.160	3,42	1.530.976	3,58
27 Combustibles Minerales, aceites minerales y productos de su destilación, materias bituminosas, ceras minerales	715.791	15,56	1.295.430	3,03
25 Sal, azufre, tierras y piedras, yesos, cales y cementos.	70.137	1,52	496.582	1,16
40 Caucho y Manufacturas de Caucho.	40.312	0,88	468.934	1,10
82 Herramientas y utiles, articulos de cuchilleria y cubiertos de mesa, de metales comunes, partes de estos articulos de metales comunes.	435.832	9,47	252.784	0,59
Resto	1.260.248	27,40	368.522	0,86

Fuente: DANE.

El Reino Unido es el segundo país desde donde se importan bienes, actividad que en el 2004 se realizó por US\$7.8 millones de dólares a precios CIF, y su principal capítulo arancelario es reactores nucleares, calderas, máquinas, aparatos y artefactos mecánicos y partes de estas máquinas, por valor de US\$7 millones de dólares.

De Argentina se importaron manufacturas de fundición de hierro o acero por valor de US\$ 3.3 millones de dólares. Venezuela vendió, en el 2004, al departamento de Arauca bienes por US\$1.7 millones de dólares a precios CIF y el peso porcentual de los capítulos arancelarios donde se observó movimientos, son: Combustibles minerales, aceites

ARAUCA

minerales y productos de su destilación, materias bituminosas, ceras y materiales que representan el 69%; y sal y azufre, tierras y piedras, yesos, cales y cementos con un peso del 29%.

De acuerdo a la clasificación CIIU, el valor de las importaciones del departamento en el 2004, presentan la mayor concentración a favor del sector industrial, por un valor de US\$42 millones de dólares, en los que los renglones correspondientes a maquinaria y equipo (86.24% y metálicas básicas (9.15%) son los más representativos.

Gráfico 4

Arauca. Importaciones en miles de dólares CIF
2000 - 2004

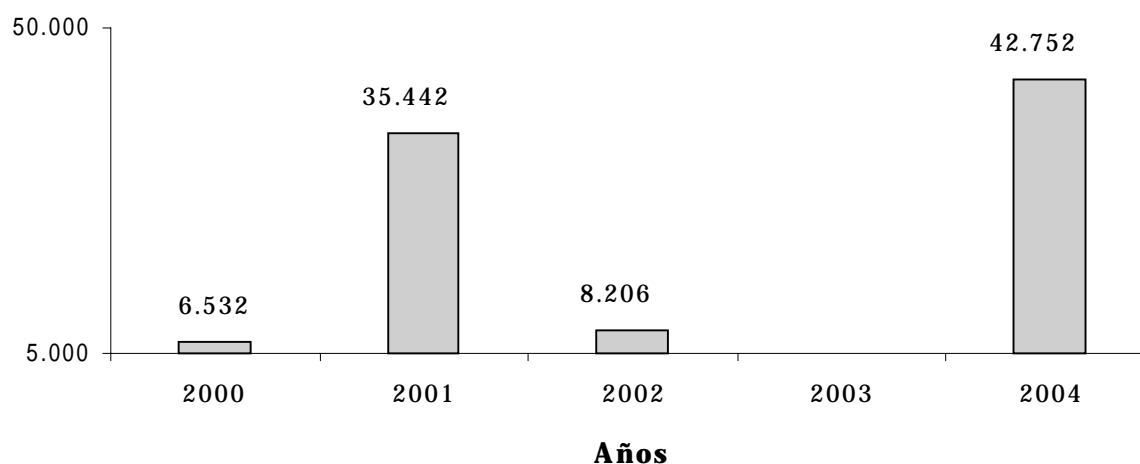

Fuente: DANE

Cuadro 4
Arauca. Importaciones según países de origen
2003 - 2004

(CIF en Dólares)

País de Origen	2003	(%)	2004	(%)
Total	4.599.821	100,0	42.752.024	100,0
Estados Unidos	2.074.882	45,1	29.163.989	68,22
Reino Unido	528.375	11,5	7.876.355	18,42
Argentina	0	0,0	3.303.997	7,73
Venezuela	1.908.622	41,5	1.701.364	3,98
Alemania	0	0,0	638.547	1,49
Finlandia	0	0,0	27.979	0,07
Suiza	0	0,0	25.044	0,06
Peru	0	0,0	7.304	0,02
Italia	0	0,0	4.367	0,01
Japon	0	0,0	2.099	0,00
Taiwan	0	0,0	629	0,00
Brasil	0	0,0	350	0,00
Mexico	87.942	1,9	0	0,00

Fuente: DANE

Gráfico 5
Arauca. Principales importaciones según CIU. Miles de dólares
2003 - 2004

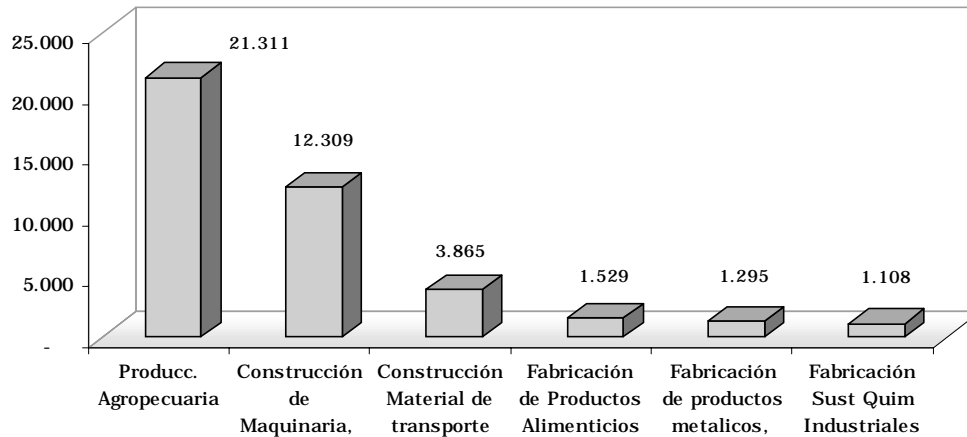

Fuente: DANE

2.9 SECTOR REAL

2.9.5 Sacrificio de ganado

2.9.5.1 Ganado vacuno y porcino, según número de cabezas y peso, por sexo

Cuadro 5
Arauca. Sacrificio de ganado vacuno y porcino.
Segundo semestre 2003 - 2004

Concepto	II Semestre 2003		II Semestre 2004		Variación %	
	Cabezas	Peso	Cabezas	Peso	Cabezas	Peso
	(Peso en pie - Toneladas)					
TOTAL	4.064	1.383.495	6.180	2.149.510	52,07	55,37
Total Vacuno	3.932	1.374.120	5.771	2.117.210	46,77	54,08
Machos	917	330.170	350	138.160	-61,83	-58,15
Hembras	3.015	1.043.950	5.421	1.979.050	79,80	89,57
Total Porcino	132	9.375	409	32.300	209,85	244,53
Machos	77	5.760	145	11.530	88,31	100,17
Hembras	55	3.615	264	20.770	380,00	474,55

Fuente: DANE

Gráfico 6
Arauca. Sacrificio de ganado vacuno. Peso en pie (Ton.)
Trimestres 2000-2004

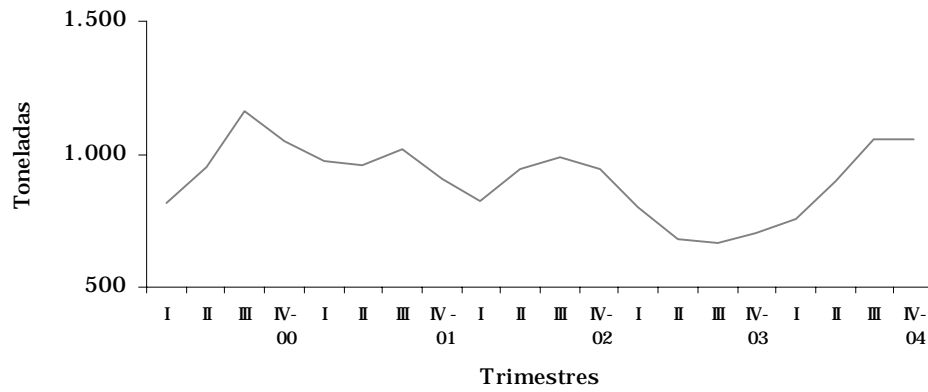

Fuente: DANE

Gráfico 7
Arauca. Sacrificio de ganado porcino. Peso en pie (Ton.)
Trimestres 2000-2004

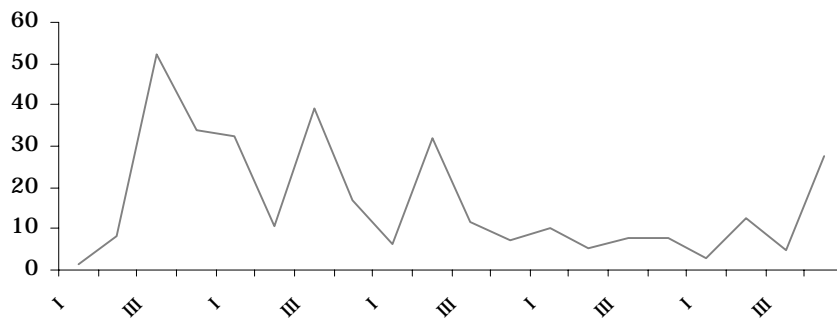

Fuente: DANE

A nivel nacional, el sacrificio de ganado vacuno, en el año 2004, fue 9.4% superior al observado en el 2003, con un consolidado de 2.114.504 cabezas y un promedio mensual de sacrificio de 176.209 cabezas en el 2004; en el último año, el degüello de hembras aumentó en 29% y el de machos en 2%.

En once de los sesenta y tres municipios donde investiga el DANE el sacrificio de ganado, se concentró el 65% del total de ganado vacuno sacrificado en 2004: Bogotá (23%), Medellín (7,5%), Galapa (7,4%), Bucaramanga (6,1%), Montería (4,6%), Villavicencio (3,6%), Envigado (3,1%), Cali (2,7%), La Dorada (2,5%), Ibagué (2,4%) y Villa del Rosario (2,2%).

En la ciudad de Arauca, en el 2004, se observó una variación positiva del 52.07% en el sacrificio de ganado vacuno y porcino, frente al 2003. Para el caso del sacrificio de ganado vacuno, se observa que el número de cabezas de machos disminuyó el 61.83% y el de hembras se incrementó en 79.80%.

El sacrificio de ganado porcino, entre julio y diciembre del 2004, aumentó en 209.85% respecto al segundo semestre del año anterior. De las 409 cabezas sacrificadas, el 64% correspondió a las hembras, sin embargo, este grupo registró un aumento de 380% frente a los últimos seis meses del 2003.

2.9.6 Sector de la construcción

2.9.6.1 Stock de vivienda

Cuadro 6
Arauca. Stock de vivienda
Trimestres 2003-2004

Trimestre	Unidades								Variación IV trim%
	2003				2004				
	I Trim	II Trim	III Trim	IV Trim	I Trim	II Trim	III Trim	IV Trim	
Total	50.526	51.009	51.405	51.809	52.219	52.638	53.127	53.657	3,57
Propia	36.681	37.059	37.381	37.710	38.044	38.385	38.774	39.190	3,92
Arrendada	11.150	11.216	11.254	11.293	11.332	11.372	11.432	11.503	1,86
Otro Tipo	2.695	2.734	2.770	2.806	2.843	2.881	2.921	2.964	5,63

Fuente: DANE

En el último trimestre de 2004, en el departamento de Arauca, la investigación de stock de vivienda evidencia un aumento en el total de 1.848 unidades en comparación a igual trimestre del 2003, de igual manera se incrementó en 1.480 unidades las viviendas propias.

En el cuarto trimestre de 2004, el stock de vivienda se distribuyó así: 73.04% propia, 21.44 arrendada y 5.52 otro tipo, esta última categoría es la de mayor variación (5.63%) comparada con el período octubre a diciembre del 2003.

ARAUCA

2.9.6.6 Licencias de construcción

Tabla 2

Arauca. Comparativo de Licencias y Área de Construcción Aprobada.
II Semestre (2003-2004)

Entorno	II Semestre 2003				II Semestre 2004				Variación % Área m ² Vivienda
	No. Licencias		Área por Construir (m ²)		No. Licencias		Área por Construir (m ²)		
	Total	Vivienda	Total	Vivienda	Total	Vivienda	Total	Vivienda	
Nacional *	12.197	10.365	7.202.046	5.568.315	11.906	10.124	6.069.606	4.647.950	-16,53
Arauca	23	21	4.224	3.984	53	45	6.644	4.805	20,61

* 77 Ciudades Principales
Fuente: DANE

En los setenta y siete municipios del país, donde se realiza la investigación sobre licencias de la construcción, se reportó, para el segundo semestre de 2004, que 10.124 licencias corresponden a vivienda. En el periodo antes mencionado, en el departamento de Arauca se aprobaron 53 licencias de las cuales 45 eran para vivienda con un área de 4.805 m², es decir, 20.61% mayor a lo registrado en los últimos seis meses del 2003.

Gráfico 8

Arauca. Área total aprobada para la construcción.
Semestres, 1998 - 2004

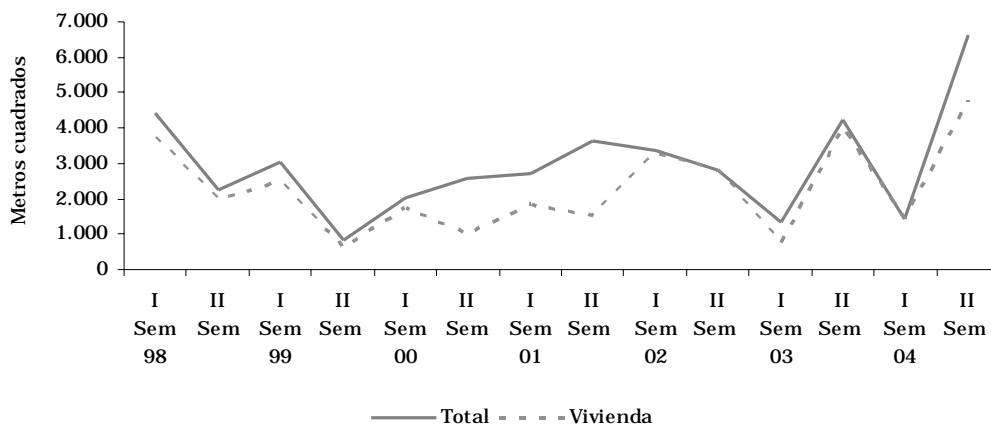

Fuente: DANE

Durante el 2004, se aprobaron 22.902 licencias para la construcción a nivel nacional, de las cuales el 0.29% se otorgaron en Arauca, esto es 0.13 puntos porcentuales superior a las de 2003.

La relación de metros cuadrados (m²) por licencia para la construcción de vivienda disminuyó en el 2004, respecto al 2003, dadas las 58 licencias para vivienda para un área de 6.241 m², mientras el año anterior 31 licencias de vivienda representaron un área de 4.699 m² a construir.

2.9.6.7 Financiación de vivienda

El valor de los créditos individuales para la compra de vivienda nueva y lotes con servicios, a nivel nacional, en el 2004, aumentó en 9,12% comparado con el 2003; el departamento de Arauca registró un crecimiento de 70.18% en los montos de estos créditos, sin embargo, en la capital del departamento no se presentan registros, indicando que no existen créditos por este concepto.

Tabla 3
Nacional, Departamento de Arauca y Arauca (Capital). Créditos individuales para la compra de vivienda nueva y lotes con servicios.
2003 - 2004

millones de pesos

Unidad Territorial	2003		2004 p					
			Enero - Diciembre		III Trimestre		IV Trimestre p	
	No. Viviendas	Valor	No. Viviendas	Valor	No. Viviendas	Valor	No. Viviendas	Valor
Nacional	35.841	730.317	29.573	796.918	7.373	209.368	7.528	218.791
Departamento de Arauca	3	57	5	97	2	40	3	57
Capitales del Pais	10.688	237.390	9.205	250.682	2.120	62.571	2.331	66.395
Arauca	2	29	0	0	0	0	0	0

Fuente: DANE

En el ámbito nacional se apreció una caída en el número de viviendas financiadas por créditos individuales para vivienda nueva y lotes con servicios de 17.49%, en el 2004, respecto a los otorgados en el 2003. Caso contrario al registrado en el Departamento, donde se incrementó en 66.67%, pasando de tres en el 2003 a cinco en 2004, los cuales en su totalidad se otorgaron en el segundo semestre.

Tabla 4
Nacional, Arauca. Créditos individuales para la compra de vivienda usada.
2003 - 2004

millones de pesos

Unidad Territorial	2003		2004 p					
			Enero - Diciembre		III Trimestre		IV Trimestre p	
	No. Viviendas	Valor	No. Viviendas	Valor	No. Viviendas	Valor	No. Viviendas	Valor
Nacional	12.128	406.732	15.214	513.012	4.496	155.957	4.617	152.372
Departamento de Arauca	24	689	31	829	6	164	18	478
Capitales del Pais	5.675	172.469	7.088	221.649	2.061	66.378	2.186	65.655
Arauca	12	215	14	342	0	0	10	255

Fuente: DANE

ARAUCA

La compra de vivienda usada, financiada con créditos individuales a nivel nacional se incrementó en 25.45% y su valor en 26.13%, frente a los resultados del 2003. El valor de estos créditos en el Departamento aumentó en 20.32% correspondiente a 31 créditos por un valor de \$829 millones de pesos en el 2004.

La capital del departamento, Arauca, en el 2004 tiene dos créditos más que el año anterior, con un aumento en el valor del crédito individual para compra de vivienda usada de 59.07%; el 71% de los créditos del año (para diez viviendas) se obtuvieron en el último trimestre del año.

LISTA DE ANEXOS

- A. Cuentas Departamentales - Colombia
Producto Interno Bruto Departamental, a precios constantes de 1994
1990 - 2002p
- B. Arauca. Inversión neta de sociedades según registro
- C. Arauca. Exportaciones no tradicionales registradas en valor FOB
Según clasificación CIU. 2003-2004
- D. Arauca. Importaciones registradas en valor CIF. Según CIU.
2003 - 2004
- E. Tasa de interés D.T.F. (Tasa efectiva promedio mensual)
- F. Tasa de colocación Banco de la República
- G. Índice de Precios del Productor - I.P.P -, según uso o
Destino económico
- H. Índice de Precios del Productor - I.P.P -, según origen de los artículos
- I. Anexo Estadístico ICER II S.

Anexo A
Cuentas Departamentales - Colombia
Producto Interno Bruto Departamental, a precios constantes de 1994
1990 - 2002p

Millones de pesos

ACTIVIDADES	1990	1991	1992	1993	1994	1995	1996	1997	1998	1999	2.000	2001	2002p
DEPARTAMENTOS													
DEPARTAMENTOS	54.841.052	56.102.060	58.598.245	62.014.574	65.289.462	68.468.360	69.360.873	71.744.995	71.980.677	68.373.871	70.842.109	72.308.981	73.988.445
Antioquia	9.364.630	9.153.746	9.523.480	9.948.808	10.201.385	10.730.831	10.793.706	11.290.878	10.940.292	10.671.862	11.281.816	11.211.167	11.455.674
Atlántico	2.465.069	2.480.440	2.509.531	2.652.168	3.049.100	3.214.650	3.234.404	3.404.762	3.377.943	3.197.738	3.315.841	3.298.185	3.377.393
Bolívar	2.002.710	2.072.908	2.336.002	2.263.637	2.302.705	2.418.700	2.448.828	2.438.672	2.623.436	2.499.225	2.675.055	2.744.801	2.906.507
Boyacá	1.677.853	1.700.915	1.738.051	1.991.325	1.900.177	1.928.814	1.865.496	1.915.193	1.828.682	1.835.431	1.903.037	1.937.159	1.941.884
Caldas	1.274.565	1.380.886	1.387.014	1.415.662	1.631.805	1.650.493	1.530.071	1.597.591	1.587.371	1.453.154	1.545.972	1.597.493	1.750.899
Caquetá	381.270	388.652	390.330	411.023	447.142	472.725	486.412	532.238	668.227	493.046	529.328	487.201	451.993
Cauca	841.307	881.303	964.456	1.018.970	936.947	992.916	990.696	1.012.754	1.052.852	1.095.378	1.192.862	1.219.378	1.292.674
Cesar	874.783	866.730	868.686	933.978	1.003.646	1.136.827	1.198.397	1.207.868	1.224.197	1.210.446	1.243.581	1.353.377	1.391.413
Córdoba	979.427	1.040.906	1.115.908	1.174.719	1.272.679	1.396.558	1.435.762	1.548.757	1.725.530	1.671.887	1.694.884	1.650.944	1.733.889
Cundinamarca	2.952.282	3.006.506	3.163.814	3.359.652	3.310.778	3.518.493	3.668.773	3.825.391	3.691.997	3.523.119	3.783.424	4.205.726	4.241.146
Chocó	274.285	251.341	275.728	268.218	274.044	300.577	301.186	303.462	311.306	294.921	296.529	288.812	286.141
Huila	1.016.390	1.181.256	1.157.689	1.201.805	1.259.181	1.272.916	1.290.893	1.303.931	1.279.246	1.268.642	1.349.650	1.397.294	1.416.897
La Guajira	645.494	670.936	695.001	680.377	774.372	715.974	847.322	928.210	926.577	890.626	913.784	938.450	816.515
Magdalena	877.142	875.190	959.071	1.059.099	1.107.835	1.203.019	1.234.453	1.275.549	1.282.382	1.219.919	1.188.443	1.237.478	1.269.940
Meta	973.739	1.025.096	1.083.668	1.182.691	1.225.715	1.327.808	1.422.265	1.519.691	1.444.500	1.437.013	1.470.014	1.447.357	1.469.850
Nariño	914.748	961.254	998.666	1.116.442	1.173.717	1.181.667	1.249.925	1.235.241	1.266.022	1.253.845	1.265.147	1.370.653	1.448.248
Norte Santander	1.096.511	1.060.040	1.135.581	1.182.165	1.202.298	1.272.826	1.277.048	1.310.799	1.337.790	1.374.735	1.385.604	1.481.241	1.515.041
Quindío	562.330	703.553	693.504	667.613	771.806	794.654	729.523	815.337	783.884	748.978	736.875	747.382	755.262
Risaralda	1.073.578	1.141.159	1.174.507	1.200.382	1.261.957	1.329.366	1.292.438	1.360.937	1.373.234	1.241.616	1.228.694	1.237.587	1.284.297
Santa Fe de Bogota D. C.	12.957.160	13.334.351	13.876.251	14.884.447	16.374.307	16.807.311	16.577.703	17.120.271	17.411.812	15.524.871	16.097.923	16.311.310	16.932.035
Santander	2.879.284	2.821.994	3.066.074	3.267.590	3.438.787	3.626.775	4.052.378	4.104.997	4.106.446	4.201.395	4.375.053	4.550.085	4.632.925
Sucre	438.960	439.354	495.457	531.311	577.377	606.517	618.237	644.220	665.165	640.202	628.265	599.576	616.549
Tolima	1.553.536	1.661.156	1.694.662	1.844.776	1.875.126	1.927.947	2.013.788	2.205.095	2.154.235	2.025.399	2.044.820	2.045.742	2.043.277
Valle	6.763.999	7.002.388	7.295.114	7.757.716	7.916.576	8.639.996	8.801.169	8.843.151	8.917.551	8.600.423	8.695.508	8.950.583	8.957.996
Nuevos Departamentos	2.032.878	2.120.875	2.159.283	2.212.308	2.243.400	2.577.857	3.145.951	3.249.026	3.440.648	3.876.730	3.521.722	3.149.127	2.925.689
Amazonas	54.113	59.130	52.589	63.461	62.358	54.016	54.280	59.175	66.345	48.680	47.000	54.098	66.246
Arauca	726.964	737.812	753.015	788.355	739.433	751.845	849.501	771.277	666.913	717.737	593.520	465.711	474.705
Casanare	585.733	607.343	584.035	621.952	656.710	958.024	1.298.883	1.415.665	1.852.200	2.076.794	1.793.705	1.622.566	1.546.874
Guanía	18.585	20.261	22.617	25.265	25.058	27.677	30.559	32.499	25.910	25.425	27.260	30.332	28.338
Guaviare	231.148	245.414	254.806	235.522	259.725	287.399	358.007	406.192	174.348	217.377	167.155	196.888	206.147
Putumayo	165.998	180.358	203.030	206.959	217.515	226.934	250.980	261.685	357.571	508.358	567.511	459.411	284.929
San Andrés y Providencia	159.705	181.097	199.311	175.284	188.514	175.224	199.271	198.284	208.321	201.135	222.868	182.547	189.819
Vaupés	27.487	27.967	31.236	37.048	35.810	35.372	42.918	48.524	40.719	44.106	40.572	44.309	41.950
Vichada	63.145	61.493	58.644	58.462	58.277	61.366	61.552	55.725	48.321	37.118	62.131	93.265	86.681
TOTAL COLOMBIA	56.873.930	58.222.935	60.757.528	64.226.882	67.532.862	71.046.217	72.506.824	74.994.021	75.421.325	72.250.601	74.363.831	75.458.108	76.914.134

FUENTE: DANE - CUENTAS REGIONALES

Anexo B**Arauca. Inversión neta de sociedades según registro**

		miles de pesos							
Concepto		1990	1991	1992	1993	1994	1995	1996	1997
Constituciones	Número	75	135	139	93	82	66	50	29
	Capital	215.340	356.199	622.290.	490.546.	666.655.	546.527	750.600.	5.700.000
Reformas	Número	1	4	1	0	0	6	24	42
	Capital	500	14.380	150.000.	0	0	657.773	687.900	1.025.390
Liquidaciones	Número	0	1	0	8	3	3	9	2
	Capital	0	1.500	0	20.500	18.000	4.800	76.200	12.000

*Inversión Neta = Sociedades Comerciales Constituidas + Reformadas - Liquidadas

Fuente: Cámara de Comercio de Arauca

		miles de pesos							
Concepto		1998	1999	2000	2001	2002	2003	2004	
Constituciones	Número	26	16	33	42	45	30	4	
	Capital	33.375.409	109.000	1.387.459	156.700	701.920	358.300	253.000	
Reformas	Número	20	1	3	4	2	1	0	
	Capital	873.129	93.000	133.530	105.000	102.000	128.000	0	
Liquidaciones	Número	0	5	1	3	3	6	4	
	Capital	0	15.000	3.000.	24.000	16.950	288.000	23.000	

*Inversión Neta = Sociedades Comerciales Constituidas + Reformadas - Liquidadas

Fuente: Cámara de Comercio de Arauca

Anexo C

Arauca. Exportaciones no tradicionales registradas en valor FOB

Según clasificación CIIU. 2003-2004

Código	Descripción	Valor FOB (US\$)	
		2003	2004
Total		240.662	29.981.515
100	Sector agropecuario, silvicultura caza y pesca	0	29.812.852
111	Producción agropecuaria	0	29.784.570
113	Caza Ordinaria mediante trampas y Repoblacion de Animales	0	0
121	Silvicultura	0	0
122	Extracción de madera	0	28.282
130	Pesca	0	0
200	Sector minero	3.150	0
210	Explotación de minas de carbón	0	0
290	Extracción otros minerales	3.150	0
300	Sector industrial	237.512	168.663
	Productos alimenticios, bebidas y tabaco	0	79.586
311	Fabricación productos alimenticios	0	79.586
312	Fabricación otros productos alimenticios	0	0
313	Industria de Bebidas	0	0
314	Industria del tabaco	0	0
	Textiles, prendas de vestir	80.837	85.091
321	Textiles	80.837	3.967
322	Prendas de vestir	0	81.124
323	Cuero y sus derivados	0	0
324	Calzado	0	0
	Industria maderera	1.800	1.256
331	Madera y sus productos	0	336
332	Muebles de madera	1.800	920
	Fabricación de papel y sus productos	0	1.644
341	Papel y sus productos	0	0
342	Imprentas y editoriales	0	1.644
	Fabricación sustancias químicas	152.330	0
351	Químicos industriales	152.330	0
352	Otros químicos	0	0
353	Refinerías de Petróleo	0	0
354	Fabricación de prod.diversos derivados del petróleo y el carbón	0	0
355	Caucho	0	0
356	Plásticos	0	0
	Minerales no metálicos	2.545	0
361	Barro, loza, etc	0	0
362	Vidrio y sus productos	0	0
369	Otros minerales no metálicos	2.545	0
	Metálicas básicas	0	0
371	Básicas de hierro y acero	0	0
372	Industrias básicas metales no ferrosos	0	0
	Maquinaria y equipo	0	1.086
381	Metálicos excepto maquinaria	0	936
382	Maquinaria excepto eléctrica	0	0
383	Maquinaria eléctrica	0	0
384	Material transporte	0	0
385	Equipo profesional y científico	0	150
	Otras industrias	0	0
390	Otras industrias manufactureras	0	0
400	Electricidad, gas y agua	0	0
410	Electricidad, gas y agua	0	0
600	Comercio al por mayor y al por menor y restaurantes y hoteles	0	0
610	Comercio al por mayor	0	0
900	Servicios comunales, sociales y personales	0	0
941	Películas cinematográficas y otros servicios	0	0
000	Diversos y no clasificados	0	0

Fuente: DANE.

Anexo D

**Arauca. Importaciones registradas en valor CIF. Según CIU.
2003 - 2004**

Código	Descripción	Valores CIF en dólares	
		Valor CIF (US\$)	
		Acumulado	
		2003	2004
Total		4.599.821	42.752.024
100	Sector agropecuario, silvicultura caza y pesca	0	0
111	Producción agropecuaria	0	0
113	Caza Ordinaria	0	0
121	Silvicultura	0	0
122	Extracción maderera	0	0
130	Pesca	0	0
200	Sector minero	28.545	465.838
220	Petróleo y gas	248	403
230	Extracción minerales metálicos	0	0
290	Extracción otros minerales	28.297	465.435
300	Sector industrial	4.571.276	42.248.867
	Productos alimenticios, bebidas y tabaco	0	0
311	Fabricación productos alimenticios	0	0
312	Fabricación otros productos alimenticios	0	0
313	Bebidas	0	0
314	Tabaco	0	0
	Textiles, prendas de vestir	21.964	16.570
321	Textiles	9.858	16.220
322	Prendas de vestir	857	350
323	Cuero y sus derivados	11.249	0
324	Calzado	0	0
	Industria maderera	0	0
331	Madera y sus productos	0	0
332	Muebles de madera	0	0
	Fabricación de papel y sus productos	1.502	8.366
341	Papel y sus productos	1.502	8.366
342	Imprentas y editoriales	0	0
	Fabricación sustancias químicas	812.072	1.809.526
351	Químicos industriales	3.807	40.335
352	Otros químicos	1.122	2.036
353	Refinería de petróleo	531.181	201
354	Derivados del petróleo	184.362	1.294.826
355	Caucho	40.312	468.934
356	Plásticos	51.288	3.194
	Minerales no metálicos	74.571	111.967
361	Barro, loza, etc	0	0
362	Vidrio y sus productos	9.020	0
369	Otros minerales no metálicos	65.551	111.967
	Metálicas básicas	1.145.690	3.865.410
371	Básicas de hierro y acero	1.145.571	3.865.270
372	Básicas de metales no ferrosos	119	140
	Maquinaria y equipo	2.515.034	36.437.024
381	Metálicos excepto maquinaria	1.317.832	1.108.138
382	Maquinaria excepto eléctrica	227.297	21.311.456
383	Maquinaria eléctrica	313.600	12.308.763
384	Material transporte	499.145	179.692
385	Equipo profesional y científico	157.160	1.528.975
	Otras industrias	443	4
390	Otras industrias manufactureras	443	4
600	Comercio al por mayor y al por menor y restaurantes y hoteles	0	0
610	Comercio al por mayor	0	0
800	Establecimientos financieros, seguros, bienes in	0	0
832	Servicios prestados a las empresas	0	0
900	Servicios comunales, sociales y personales	0	0
941	Películas cinematográficas y otros servicios	0	0
942	Bibliotecas museos y otros servicios culturales	0	0
959	Servicios personales directos	0	0
000	Diversos y no clasificados	0	37.319

Fuente: DANE

Anexo E

Tasa de interés D.T.F. (Tasa efectiva promedio mensual)1/

Período	Bancos	Corporaciones Financieras	Compañías Financiamiento Comercial	Total Sistema	
2000	Promedio	11,76	12,72	13,59	12,15
2001	Promedio	12,20	13,03	13,48	12,44
2002	Promedio	8,77	9,43	9,98	8,94
2003	Promedio	7,63	8,39	8,95	7,80
2004	Promedio	7,60	8,50	8,96	7,80
2003	Ene.	7,53	8,17	8,68	7,68
	Feb.	7,64	8,22	8,73	7,77
	Mar.	7,63	8,19	8,81	7,76
	Abr.	7,59	8,18	8,77	7,72
	May.	7,62	8,39	8,87	7,79
	Jun.	7,56	8,40	8,99	7,77
	Jul.	7,68	8,41	9,02	7,82
	Ago.	7,65	8,48	9,13	7,83
	Sep.	7,62	8,44	8,96	7,80
	Oct.	7,65	8,52	9,08	7,82
	Nov.	7,71	8,65	9,25	7,93
	Dic.	7,67	8,68	9,13	7,95
2004	Ene.	7,74	8,66	9,07	7,98
	Feb.	7,64	8,68	9,13	7,85
	Mar.	7,60	8,62	8,91	7,80
	Abr.	7,61	8,55	9,03	7,84
	May.	7,60	8,56	9,08	7,81
	Jun.	7,60	8,60	9,12	7,86
	Jul.	7,62	8,61	9,05	7,83
	Ago.	7,62	8,39	8,87	7,76
	Sep.	7,56	8,40	8,72	7,74
	Oct.	7,53	8,27	8,77	7,68
	Nov.	7,51	8,29	8,91	7,67
	Dic.	7,61	8,31	8,84	7,76

1/ Corresponde a las tasas de captación de CDT a 90 días, promedio mensual, reportada por bancos, corporaciones financieras, corporaciones de ahorro y vivienda y compañías de financiamiento comercial de todo el país a la Superintendencia Bancaria para el cálculo de la DTF.

Los promedios anuales son promedios aritméticos simples, calculados a partir de los datos observados para cada mes del año respectivo.

Fuente: Banco de la República, Subgerencia de Estudios Económicos - Estadística, con información suministrada por la Superintendencia Bancaria.

Anexo F
Tasa de colocación Banco de la República 1/

	Período	Bancos Comerciales	Corporaciones Financieras	Compañías de Financiamiento Comercial	Total Sistema
2000	Promedio	17,70	18,60	27,68	18,79
2001	Promedio	19,68	18,81	30,02	20,72
2002	Promedio	15,42	15,21	24,81	16,33
2003	Promedio	14,43	14,34	21,86	15,19
2004	Promedio	14,42	13,93	20,36	15,08
2003	Ene.	13,83	14,40	21,56	14,65
	Feb.	14,16	14,76	22,88	15,08
	Mar.	14,34	14,07	22,26	15,12
	Abr.	13,96	13,68	22,17	14,75
	May.	15,24	14,48	22,23	15,97
	Jun.	14,28	14,49	21,44	14,90
	Jul.	14,31	13,98	22,18	15,07
	Ago.	14,67	14,64	21,37	15,37
	Sep.	14,53	14,68	21,71	15,24
	Oct.	14,67	14,62	21,95	15,47
	Nov.	14,90	14,17	22,13	15,65
	Dic.	14,31	14,05	20,46	14,98
2004	Ene.	13,97	14,83	20,68	14,76
	Feb.	14,66	14,32	20,89	15,39
	Mar.	14,56	14,44	20,50	15,19
	Abr.	15,09	14,59	20,64	15,75
	May.	14,53	13,61	20,21	15,16
	Jun.	14,12	13,99	20,28	14,81
	Jul.	14,14	13,86	20,14	14,82
	Ago.	14,25	13,63	19,98	14,90
	Sep.	14,46	13,49	20,10	15,13
	Oct.	14,55	13,42	20,32	15,21
	Nov.	14,25	13,46	20,51	14,84
	Dic.	14,45	13,58	20,01	15,04

Nota: 1/ Calculado como el promedio ponderado por monto de las tasas de crédito de: consumo, preferencial, ordinario y tesorería para los días hábiles del mes. Debido a la alta rotación del crédito de tesorería, su ponderación se estableció como la quinta parte de su desembolso.

Los promedios anuales son promedios aritméticos simples, calculados a partir de los datos observados para cada mes del año respectivo. Para el año de 1998 el promedio comprende los meses de marzo a diciembre.

Fuente: Superintendencia Bancaria. Cálculos Banco de la República.

Anexo G
Índice de Precios del Productor - I.P.P -, según uso o
Destino económico 1/

Período	Total	Consumo intermedio 2/	Consumo final 3/	Bienes de capital	Materiales de construcción	
Variaciones porcentuales mensuales						
2002	Diciembre	0,5	1,1	-0,4	1,6	0,6
2003	Diciembre	0,3	0,7	0,1	-0,3	0,5
2004	Diciembre	-0,5	-0,6	0,1	-2,0	0,0
2003	Octubre	0,2	0,0	0,0	1,4	0,4
	Noviembre	0,5	0,8	0,6	-0,2	0,0
	Diciembre	0,3	0,7	0,1	-0,3	0,5
2004	Octubre	0,4	0,9	-0,1	0,5	0,1
	Noviembre	0,2	0,1	0,4	-0,4	0,8
	Diciembre	-0,5	-0,6	0,1	-2,0	0,0
Variaciones porcentuales en año corrido						
2002	Diciembre	9,3	9,9	7,3	15,6	7,8
2003	Diciembre	5,7	6,9	4,3	3,1	9,8
2004	Diciembre	4,6	5,7	4,6	-3,2	9,6
2003	Octubre	4,8	5,4	3,6	3,7	9,2
	Noviembre	5,4	6,2	4,3	3,4	9,2
	Diciembre	5,7	6,9	4,3	3,1	9,8
2004	Octubre	4,9	6,3	4,1	-0,8	8,7
	Noviembre	5,1	6,3	4,5	-1,2	9,5
	Diciembre	4,6	5,7	4,6	-3,2	9,6
Variaciones porcentuales en año completo						
2002	Diciembre	9,3	9,9	7,3	15,6	7,8
2003	Diciembre	5,7	6,9	4,3	3,1	9,8
2004	Diciembre	4,6	5,7	4,6	-3,2	9,6
2004	Octubre	5,8	7,8	4,8	-1,4	9,3
	Noviembre	5,5	7,1	4,6	-1,5	10,1
	Diciembre	4,6	5,7	4,6	-3,2	9,6

1/ A partir de enero de 1991, el índice de precios del productor (IPP) reemplaza al índice de precios al por mayor (IPM).

2/ Denominado en el IPM materias primas.

3/ Denominado en el IPM bienes de consumo.

Fuente: Banco de la República, Subgerencia de Estudios Económicos.

Anexo H

Índice de Precios del Productor – I.P.P -, según origen de los artículos 1/

Período	Producidos y consumidos	Importados	Exportados 2/	Exportados sin café 2/	
Variaciones Porcentuales mensuales					
2002	Diciembre	0,2	1,6	5,0	5,6
2003	Diciembre	0,5	-0,2	-0,1	0,0
2004	Diciembre	0,0	-1,9	-5,6	-7,3
2003	Octubre	-0,2	1,1	1,8	2,5
	Noviembre	0,8	-0,4	-0,4	-0,1
	Diciembre	0,5	-0,2	-0,1	0,0
2004	Octubre	0,4	0,5	4,9	5,2
	Noviembre	0,3	0,0	-3,0	-3,8
	Diciembre	0,0	-1,9	-5,6	-7,3
Variaciones Porcentuales en año corrido					
2002	Diciembre	7,1	16,0	28,5	28,6
2003	Diciembre	6,2	4,4	2,3	3,6
2004	Diciembre	7,1	-2,5	-2,2	-4,8
2003	Octubre	4,8	5,0	2,7	3,6
	Noviembre	5,6	4,6	2,3	3,6
	Diciembre	6,2	4,4	2,3	3,6
2004	Octubre	6,8	-0,6	6,7	6,9
	Noviembre	7,1	-0,6	3,5	2,8
	Diciembre	7,1	-2,5	-2,2	-4,8
Variaciones Porcentuales en año completo					
2001	Diciembre	7,1	16,0	28,5	28,6
2002	Diciembre	6,2	4,4	2,3	3,6
2003	Diciembre	7,1	-2,5	-2,2	-4,8
2004	Octubre	8,2	-1,2	6,2	6,8
	Noviembre	7,6	-0,8	3,5	2,8
	Diciembre	7,1	-2,5	-2,2	-4,8

1/ A partir de enero de 1991, el índice de precios del productor (IPP) reemplaza al índice de precios al por mayor (IPM).

2/ No se incluye en el cálculo del índice total.

Fuente: Banco de la República, Subgerencia de Estudios Económicos.

ANEXO ESTADÍSTICO

Anexo I
Cuadro No 1
Investigación: Producto Interno Bruto Departamental

Departamentos	precios corrientes			
	Producto Interno Bruto (millones de pesos)		PIB per cápita (pesos)	
	2001	2002p	2001	2002p
Amazonas	136.069	174.054	1.878.239	2.339.341
Antioquia	27.652.508	29.952.299	5.069.324	5.414.475
Arauca	1.185.379	1.303.265	4.771.289	5.077.709
Atlántico	8.581.497	9.286.802	3.945.645	4.177.168
Bolívar	6.961.507	7.783.037	3.406.645	3.723.366
Boyacá	4.772.426	5.204.939	3.470.295	3.757.579
Caldas	3.930.517	4.567.027	3.507.226	4.028.107
Caquetá	1.135.106	1.128.276	2.653.214	2.582.695
Casanare	4.668.305	4.852.286	15.911.548	16.099.852
Cauca	3.000.198	3.412.480	2.349.174	2.626.488
Cesar	3.292.522	3.626.093	3.361.627	3.634.900
Córdoba	3.912.859	4.561.740	2.925.261	3.373.372
Cundinamarca	10.665.752	11.751.255	4.882.102	5.278.531
Chocó	700.183	747.995	1.713.783	1.823.862
Guanía	71.583	70.398	1.865.598	1.778.760
Guaviare	426.365	457.439	3.542.385	3.702.161
Huila	3.483.522	3.783.154	3.709.284	3.967.958
La Guajira	2.481.938	2.301.006	5.049.608	4.601.745
Magdalena	2.994.369	3.307.195	2.288.410	2.481.920
Meta	3.518.551	3.865.166	4.923.398	5.301.844
Nariño	3.318.927	3.746.793	1.997.761	2.216.573
Norte Santander	3.676.844	3.981.194	2.673.341	2.832.991
Putumayo	1.037.871	729.599	3.039.038	2.080.378
Quindío	1.727.174	1.896.549	3.016.555	3.253.275
Risaralda	3.064.514	3.389.265	3.190.258	3.469.181
San Andrés y Providencia	439.218	484.630	5.821.698	6.257.650
Bogotá D. C.	41.391.737	45.167.471	6.296.958	6.729.113
Santander	11.381.485	12.358.926	5.720.299	6.134.710
Sucre	1.470.638	1.598.799	1.816.394	1.938.718
Tolima	4.934.663	5.256.357	3.793.140	4.028.014
Valle	22.235.789	23.476.839	5.235.774	5.436.730
Vaupés	100.841	100.298	3.296.427	3.211.180
Vichada	207.929	207.112	2.409.486	2.329.745

Fuente: DANE
 Cobertura geográfica: departamental

Cuadro No. 2
Investigación: Índice de Precios al Consumidor (IPC)

	Variación año corrido		
	2003	2004	Diferencia %
Nacional	6,49	5,5	-0,99
Medellín	7,66	5,64	-2,02
Barranquilla	6,9	5,3	-1,60
Bogotá D.C.	5,98	5,38	-0,60
Cartagena	7,23	6,51	-0,72
Manizales	5,89	5,1	-0,79
Montería	7,35	6,58	-0,77
Neiva	6	5,01	-0,99
Villavicencio	6,96	5,62	-1,34
Pasto	4,85	5,85	1,00
Cúcuta	5,5	4,61	-0,89
Pereira	6,71	5,53	-1,18
Bucaramanga	6,44	6,62	0,18
Cali	7,15	5,34	-1,81

Fuente: DANE

Cobertura geográfica: nacional y 13 ciudades

Periodicidad: mensual

Cuadro No. 3
Investigación: Encuesta Continua de Hogares (ECH)

Departamentos	Tasa de desempleo			Tasa de ocupación			Tasa global de participación			Tasa de subempleo		
	2003	2004	Diferencia %	2003	2004	Diferencia %	2003	2004	Diferencia %	2003	2004	Diferencia %
Antioquia	14,1	14,5	0,32	51,1	50,0	-1,11	59,5	58,5	-1,08	26,9	23,4	-3,52
Atlántico	15,7	14,0	-1,63	46,2	46,4	0,18	54,8	54,0	-0,83	19,1	21,4	2,33
Bogotá, D.C	16,7	14,8	-1,82	55,7	55,4	-0,38	66,9	65,0	-1,89	33,0	31,4	-1,62
Bolívar	9,9	9,5	-0,33	46,9	47,9	0,99	52,1	53,0	0,91	13,5	17,2	3,70
Boyacá	14,3	12,4	-1,88	55,6	54,6	-0,97	64,9	62,4	-2,50	40,5	41,1	0,62
Caldas	18,0	16,0	-2,09	49,3	48,6	-0,63	60,1	57,9	-2,25	35,6	33,2	-2,40
Caquetá	8,0	9,8	1,76	54,2	48,4	-5,87	59,0	53,6	-5,36	23,0	26,2	3,24
Cauca	10,3	8,9	-1,44	60,4	59,7	-0,72	67,3	65,5	-1,86	37,4	39,1	1,71
Cesár	8,7	7,6	-1,06	49,8	49,3	-0,49	54,5	53,4	-1,16	12,6	15,0	2,47
Córdoba	12,8	14,3	1,49	53,3	51,3	-1,98	61,1	59,8	-1,26	40,5	45,8	5,35
Cundinamarca	15,8	14,2	-1,57	54,9	52,7	-2,19	65,2	61,5	-3,75	37,1	35,6	-1,42
Chocó	6,7	9,7	2,98	62,1	57,6	-4,46	66,5	63,8	-2,75	41,8	36,8	-5,05
Huila	16,2	16,2	0,07	54,9	50,3	-4,60	65,5	60,1	-5,43	42,9	36,5	-6,40
La Guajira	9,1	7,9	-1,29	49,4	52,3	2,93	54,4	56,8	2,41	9,7	17,7	8,06
Magdalena	7,5	8,1	0,56	48,7	48,0	-0,69	52,7	52,3	-0,43	10,3	17,4	7,09
Meta	11,8	9,4	-2,39	57,5	54,5	-2,97	65,2	60,2	-5,00	37,0	31,5	-5,46
Nariño	10,3	10,1	-0,26	63,0	61,4	-1,65	70,3	68,2	-2,04	44,7	39,9	-4,79
Norte de Santander	15,5	15,0	-0,53	51,6	50,3	-1,34	61,1	59,2	-1,96	36,7	34,3	-2,45
Quindío	20,5	21,1	0,63	48,4	46,4	-1,99	60,9	58,9	-2,04	29,2	31,4	2,20
Risaralda	16,2	16,2	0,02	52,0	51,0	-0,99	62,0	60,9	-1,17	36,0	33,2	-2,79
Santander	14,0	14,4	0,48	57,7	56,0	-1,66	67,0	65,5	-1,57	33,5	34,8	1,35
Sucre	7,0	8,1	1,03	49,1	47,5	-1,57	52,8	51,7	-1,12	11,4	12,6	1,17
Tolima	18,0	17,1	-0,96	52,3	52,8	0,48	63,8	63,6	-0,16	39,2	40,4	1,18
Valle	14,0	15,7	1,67	55,8	54,2	-1,55	64,8	64,3	-0,55	34,5	36,0	1,52

Fuente: DANE - Encuesta Continua de Hogares

Nota: Datos expandidos con proyecciones demográficas respecto a la población en edad de trabajar (P.E.T.), por dominio de estudio.

Nota: Por efecto del redondeo en miles, los totales pueden diferir ligeramente.

Nota: Toda variable cuya proporción respecto a la PEA sea menor al 10%, tiene un error de muestreo superior al 5%, que es el nivel de calidad admisible para el DANE.

Cuadro No. 3a
Investigación: Encuesta Continua de Hogares (Continuación)

Departamentos	Población total (miles de habitantes)			% Población en edad de trabajar			% Población económicamente activa		
	2003	2004	Variación %	2003	2004	Diferencia %	2003	2004	Diferencia %
Antioquia	5.609	5.685	1,36	76,8	75,8	-0,96	45,7	44,3	-1,39
Atlántico	2.272	2.321	2,17	74,7	74,8	0,10	41,0	40,4	-0,56
Bogotá, D.C	6.850	7.014	2,39	77,6	77,9	0,24	51,9	50,6	-1,31
Bolívar	2.137	2.184	2,20	73,6	72,4	-1,17	38,3	38,4	0,05
Boyacá	1.395	1.404	0,67	75,7	73,5	-2,21	49,1	45,8	-3,27
Caldas	1.147	1.160	1,13	78,2	77,1	-1,09	47,0	44,6	-2,39
Caquetá	446	456	2,11	70,6	68,3	-2,27	41,6	36,6	-5,00
Cauca	1.322	1.344	1,73	74,7	72,1	-2,62	50,3	47,2	-3,10
Cesár	1.016	1.034	1,83	72,1	70,7	-1,38	39,3	37,7	-1,57
Córdoba	1.367	1.382	1,08	75,4	73,6	-1,85	46,1	44,0	-2,05
Cundinamarca	2.267	2.306	1,70	78,7	77,3	-1,36	51,3	47,5	-3,79
Chocó	412	414	0,50	73,0	70,9	-2,09	48,5	45,2	-3,34
Huila	968	982	1,49	74,5	73,1	-1,34	48,8	43,9	-4,85
La Guajira	509	517	1,71	72,2	71,2	-1,00	39,3	40,5	1,18
Magdalena	1.357	1.381	1,80	73,6	72,4	-1,20	38,8	37,9	-0,94
Meta	744	758	1,97	73,2	71,9	-1,26	47,7	43,3	-4,42
Nariño	1.719	1.748	1,68	75,1	73,0	-2,18	52,8	49,8	-3,02
Norte de Santander	1.435	1.465	2,07	72,8	71,7	-1,02	44,5	42,4	-2,03
Quindío	593	603	1,67	77,5	77,2	-0,24	47,2	45,4	-1,72
Risaralda	993	1.010	1,62	77,7	77,0	-0,71	48,2	46,9	-1,34
Santander	2.039	2.063	1,18	75,5	74,4	-1,11	50,6	48,7	-1,91
Sucre	840	855	1,81	73,2	72,1	-1,09	38,7	37,3	-1,38
Tolima	1.309	1.313	0,28	76,9	75,6	-1,27	49,0	48,1	-0,93
Valle	4.389	4.461	1,63	77,5	77,2	-0,21	50,2	49,7	-0,57

Fuente: DANE - Encuesta Continua de Hogares

Nota: Datos expandidos con proyecciones demográficas respecto a la población en edad de trabajar (P.E.T.), por dominio de estudio.

Nota: Por efecto del redondeo en miles, los totales pueden diferir ligeramente.

Nota: Toda variable cuya proporción respecto a la PEA sea menor al 10%, tiene un error de muestreo superior al 5%, que es el nivel de calidad admisible para el DANE.

Cuadro No. 4
Investigación: Comercio exterior

Departamentos	Exportaciones no tradicionales (Dólares FOB)			Importaciones totales (Dólares CIF)		
	II Semestre		Variación %	II Semestre		Variación %
	2003	2004		2003	2004	
Amazonas	18 754	366 624	*	775 084	1 239 698	59,9
Antioquia	1 055 193 503	1 263 162 397	20	1 041 462 204	1 237 244 012	18,8
Arauca	32 796	21 687 394	*	1 349 495	33 792 308	*
Atlántico	238 564 825	298 205 309	25	321 747 480	568 188 588	76,6
Bogotá, D.C	40 082 060	657 903 727	*	3 937 647 510	3 428 115 864	-12,9
Bolívar	380 225 459	498 536 980	31	292 072 773	647 587 706	121,7
Boyacá	43 429 485	43 577 507	0	6 333 946	11 885 315	87,6
Caldas	57 722 891	81 061 660	40	56 051 356	83 232 541	48,5
Casanare	336 948	109 087	-68	1 528 678	9 696 349	*
Cauca	50 687 185	47 959 119	-5	103 086 660	86 661 701	-15,9
Cesar	8 045 135	110 100 479	*	17 609 163	125 711 990	613,9
Córdoba	6 015 484	13 442 927	123	5 721 926	16 544 070	189,1
Cundinamarca	953 738 528	779 437 118	-18	497 972 883	1 382 438 942	177,6
Chocó	1 440 378	2 274 512	58	0	203 931	100,0
Guainia	306 820	64 680	-79	0	120 955	100,0
Huila	276 335	889 541	222	8 967 204	7 939 343	-11,5
La Guajira	660 689	646 834	-2	27 280 085	141 702 338	419,4
Magdalena	65 009 585	95 664 222	47	19 223 139	33 452 464	74,0
Meta	1 370 662	1 271 870	-7	2 990 872	2 662 400	-11,0
Nariño	18 044 722	22 647 971	26	42 144 757	60 257 767	43,0
Norte de Santander	12 376 645	23 112 796	87	17 694 951	39 035 556	120,6
Putumayo	61 038	0	-100	290 625	70 949	-75,6
Quindío	3 965	6 667	68	6 033 496	8 420 624	39,6
Risaralda	72 619 991	70 069 021	-4	53 675 696	74 725 588	39,2
San Andrés	2 940 091	3 582 532	22	288	79 564	*
Santander	69 392 971	111 101 011	60	91 639 501	131 671 947	43,7
Sucre	17 993 461	20 740 785	15	404 543	910 598	125,1
Tolima	8 285 217	8 705 434	5	9 974 280	16 799 332	68,4
Valle del Cauca	536 200 475	704 752 804	31	684 041 331	912 925 079	33,5
Vaupés	211 126	28 305	-87	5 966	0	-100,0
Vichada	61 661	342 815	456	96 410	47 433	-50,8

Fuente: DIAN
p cifras provisionales
* Variación superior a 500%

Cuadro No. 5

Investigación: Financiación de vivienda

Milones de pesos a precios corrientes

Departamentos	Monto créditos individuales desembolsados para compra de vivienda nueva y lotes con servicios			Monto créditos individuales desembolsados para compra de vivienda usada		
	II Semestre		Variación %	II Semestre		Variación %
	2003	2004		2003	2004	
Nacional	371.390	428.159	15,3	208.128	308.329	48,14
Amazonas	0	0	100,0	35	52	48,57
Antioquia	50.188	59.669	18,9	33.378	51.026	52,87
Arauca	0	97	100,0	171	642	275,44
Atlántico	11.206	14.554	29,9	10.245	12.420	21,23
Bogotá, D.C	227.576	236.739	4,0	90.350	124.294	37,57
Bolívar	1.495	1.450	-3,0	3.245	6.973	114,88
Boyacá	2.086	2.879	38,0	1.542	4.824	212,84
Caldas	4.467	4.586	2,7	5.563	6.349	14,13
Caquetá	0	107	100,0	736	1.293	75,68
Casanare	58	93	60,3	400	933	133,25
Cauca	1.904	2.836	48,9	3.494	5.780	65,43
Cesar	1.860	1.416	-23,9	1.843	2.072	12,43
Chocó	162	124	-23,5	310	884	185,16
Córdoba	1.149	1.156	0,6	761	1.780	133,90
Cundinamarca	11.231	29.114	159,2	2.587	10.391	301,66
Guainía	0	131	100,0	0	257	100,00
Guaviare	25	11	-56,0	20	197	885,00
Huila	1.395	2.423	73,7	2.180	3.285	50,69
La Guajira	157	598	280,9	573	828	44,50
Magdalena	3.035	3.040	0,2	1.471	2.211	50,31
Meta	3.983	3.753	-5,8	3.500	6.926	97,89
Nariño	2.613	3.113	19,1	4.251	7.763	82,62
Norte de Santan	2.134	2.967	39,0	4.635	5.824	25,65
Putumayo	53	0	-100,0	277	239	-13,72
Quindío	2.561	2.392	-6,6	2.416	2.693	11,47
Risaralda	3.146	5.327	69,3	3.341	5.327	59,44
San Andrés	0	0	0,0	480	233	-51,46
Santander	10.430	11.531	10,6	8.716	11.986	37,52
Sucre	206	545	164,6	832	1.719	106,61
Tolima	2.737	4.093	49,5	2.991	5.582	86,63
Valle del Cauca	25.522	33.415	30,9	17.785	23.467	31,95
Vaupés	0	0	0,0	0	0	0,00
Vichada	11	0	-100,0	0	79	100,00

Fuente: DANE

Cobertura geográfica: departamental

Periodicidad: trimestral

Cuadro No. 6

Investigación: Stock de vivienda

Departamentos	Stock total de vivienda			Total cabecera			Total resto		
	II Semestre			II Semestre			II Semestre		
	2003	2004	Variación %	2003	2004	Variación %	2003	2004	Variación %
Nacional	17.928.361	18.163.930	1,31	12.949.935	13.090.755	1,09	4.978.426	5.073.175	1,90
Amazonas	17.620	18.046	2,42	7.238	7.254	0,22	10.382	10.792	3,95
Antioquia	2.520.510	2.557.257	1,46	1.809.269	1.833.762	1,35	711.241	723.495	1,72
Arauca	103.214	106.784	3,46	59.994	60.212	0,36	43.220	46.572	7,76
Atlántico	725.469	734.535	1,25	651.001	656.012	0,77	74.468	78.523	5,45
Bogotá, D.C	3.193.352	3.245.310	1,63	3.183.146	3.234.482	1,61	10.206	10.828	6,09
Bolívar	644.507	649.822	0,82	432.555	432.851	0,07	211.952	216.971	2,37
Boyacá	600.780	602.109	0,22	223.440	223.980	0,24	377.340	378.129	0,21
Caldas	466.753	469.195	0,52	330.452	332.436	0,60	136.301	136.759	0,34
Caquetá	202.453	211.621	4,53	69.600	69.639	0,06	132.853	141.982	6,87
Casanare	105.221	106.114	0,85	68.375	68.620	0,36	36.846	37.494	1,76
Cauca	552.906	562.792	1,79	209.106	211.091	0,95	343.800	351.701	2,30
Cesar	368.307	373.394	1,38	241.813	243.943	0,88	126.494	129.451	2,34
Córdoba	525.500	532.790	1,39	268.346	270.894	0,95	257.154	261.896	1,84
Cundinamarca	993.449	1.015.947	2,26	541.100	557.685	3,07	452.349	458.262	1,31
Chocó	205.862	209.431	1,73	95.727	96.684	1,00	110.135	112.747	2,37
Guainía	10.018	10.426	4,07	3.944	4.107	4,13	6.074	6.319	4,03
Guaviare	39.484	41.178	4,29	12.697	12.724	0,21	26.787	28.454	6,22
Huila	397.549	400.325	0,70	248.954	249.722	0,31	148.595	150.603	1,35
La Guajira	158.191	157.954	-0,15	141.030	141.627	0,42	17.161	16.327	-4,86
Magdalena	385.520	387.499	0,51	288.742	292.098	1,16	96.778	95.401	-1,42
Meta	362.186	371.353	2,53	211.850	213.303	0,69	150.336	158.050	5,13
Nariño	561.967	567.205	0,93	246.519	247.636	0,45	315.448	319.569	1,31
Norte de Santande	498.614	500.686	0,42	355.142	355.819	0,19	143.472	144.867	0,97
Putumayo	181.760	193.410	6,41	47.356	47.486	0,27	134.404	145.924	8,57
Quindío	230.528	231.252	0,31	201.519	202.141	0,31	29.009	29.111	0,35
Risaralda	379.620	381.375	0,46	337.564	340.604	0,90	42.056	40.771	-3,06
San Andres	40.327	41.613	3,19	24.026	24.026	0,00	16.301	17.587	7,89
Santander	770.356	774.208	0,50	522.286	524.960	0,51	248.070	249.248	0,47
Sucre	281.311	281.051	-0,09	210.762	211.375	0,29	70.549	69.676	-1,24
Tolima	620.721	624.948	0,68	396.257	398.196	0,49	224.464	226.752	1,02
Valle del Cauca	1.733.050	1.749.942	0,97	1.492.070	1.507.233	1,02	240.980	242.709	0,72
Vaupes	8.010	8.041	0,39	2.628	2.651	0,88	5.382	5.390	0,15
Vichada	43.246	46.317	7,10	15.427	15.502	0,49	27.819	30.815	10,77

Fuente: DANE

Cobertura geográfica: departamental

Periodicidad: trimestral

**continuación Cuadro No. 6
Investigación: Stock de vivienda**

Total propia			Total arrendada			Total otro tipo de ocupación		
II Semestre			II Semestre			II Semestre		
2003	2004	Variación %	2003	2004	Variación %	2003	2004	Variación %
11.308.568	11.454.040	1,29	5.490.715	5.560.766	1,28	1.129.078	1.149.124	1,28
12.046	12.371	2,70	3.945	4.001	1,42	1.629	1.674	1,42
1.617.129	1.640.932	1,47	726.652	736.731	1,39	176.729	179.594	1,39
75.091	77.964	3,83	22.547	22.935	1,72	5.576	5.885	1,72
501.884	507.891	1,20	181.015	183.010	1,10	42.570	43.634	1,10
1.716.721	1.744.653	1,63	1.433.036	1.456.188	1,62	43.595	44.469	1,62
464.742	468.881	0,89	143.585	144.247	0,46	36.180	36.694	0,46
416.723	417.637	0,22	149.160	149.502	0,23	34.897	34.970	0,23
279.483	280.937	0,52	144.181	144.999	0,57	43.089	43.259	0,57
150.029	157.244	4,81	32.013	32.583	1,78	20.411	21.794	1,78
56.985	57.558	1,01	39.625	39.809	0,46	8.611	8.747	0,46
435.966	444.063	1,86	95.987	97.344	1,41	20.953	21.385	1,41
248.029	251.562	1,42	90.040	91.073	1,15	30.238	30.759	1,15
415.134	421.062	1,43	66.905	67.643	1,10	43.461	44.085	1,10
582.516	595.437	2,22	298.944	306.835	2,64	111.989	113.675	2,64
165.436	168.431	1,81	31.421	31.808	1,23	9.005	9.192	1,23
6.811	7.088	4,07	2.444	2.545	4,13	763	793	4,13
26.679	27.979	4,87	9.104	9.318	2,35	3.701	3.881	2,35
282.445	284.555	0,75	82.121	82.473	0,43	32.983	33.297	0,43
94.529	94.420	-0,12	56.869	56.816	-0,09	6.793	6.718	-0,09
281.758	283.022	0,45	82.102	82.812	0,86	21.660	21.665	0,86
214.316	219.973	2,64	103.255	104.762	1,46	44.615	46.618	1,46
426.208	430.415	0,99	91.909	92.520	0,66	43.850	44.270	0,66
337.772	339.219	0,43	136.533	137.006	0,35	24.309	24.461	0,35
50.478	52.405	3,82	77.261	82.530	6,82	54.021	58.475	6,82
116.225	116.589	0,31	95.222	95.517	0,31	19.081	19.146	0,31
218.325	219.155	0,38	133.997	135.066	0,80	27.298	27.154	0,80
15.199	15.908	4,66	24.279	24.850	2,35	849	855	2,35
475.039	477.405	0,50	243.721	244.958	0,51	51.596	51.845	0,51
222.035	221.788	-0,11	42.076	42.144	0,16	17.200	17.119	0,16
374.442	377.099	0,71	184.233	185.266	0,56	62.046	62.583	0,56
991.660	1.001.284	0,97	657.061	663.607	1,00	84.329	85.051	1,00
5.568	5.587	0,34	1.791	1.802	0,61	651	652	0,61
31.165	33.526	7,58	7.681	8.066	5,01	4.400	4.725	5,01

Cuadro No. 7

Investigación: Licencias de construcción

Departamentos	Número total licencias aprobadas			Total área a construir (m2)			Número de licencias aprobadas para vivienda			Total área vivienda (m2)		
	II Semestre		Variación %	II Semestre		Variación %	II Semestre		Variación %	II Semestre		Variación %
	2003	2004		2003	2004		2003	2004		2003	2004	
Nacional	12.197	11.906	-2,39	7.202.046	6.069.606	-15,72	10.365	10.124	-2,33	5.568.315	4.647.950	-16,53
Antioquia	2.043	2.031	-0,59	1.198.381	915.157	-23,63	1.792	1.825	1,84	925.280	784.006	-15,27
Arauca	23	53	130,43	4.224	6.644	57,29	21	45	114,29	3.984	4.805	20,61
Atlántico	352	366	3,98	218.307	304.154	39,32	285	308	8,07	153.762	227.317	47,84
Bogotá, D.C	2.209	2.242	1,49	2.512.213	1.995.044	-20,59	1.595	1.615	1,25	1.948.129	1.446.215	-25,76
Bolívar	60	88	46,67	48.230	100.588	108,56	39	60	53,85	22.526	63.800	183,23
Boyacá	549	528	-3,83	125.095	114.068	-8,81	504	480	-4,76	98.866	96.090	-2,81
Caldas	352	362	2,84	119.639	124.115	3,74	313	313	0,00	89.730	106.433	18,61
Caquetá	75	66	-12,00	9.530	6.524	-31,54	64	57	-10,94	4.968	4.618	-7,05
Casanare	154	53	-65,58	44.519	10.849	-75,63	127	47	-62,99	20.947	8.276	-60,49
Cauca	197	180	-8,63	93.406	75.810	-18,84	180	160	-11,11	86.059	68.746	-20,12
César	207	143	-30,92	85.847	85.771	-0,09	170	107	-37,06	66.619	61.663	-7,44
Córdoba	108	159	47,22	35.089	68.877	96,29	90	129	43,33	27.375	38.506	40,66
Cundinamarca	570	760	33,33	131.009	259.418	98,02	531	714	34,46	91.919	221.321	140,78
Chocó	18	72	300,00	5.870	14.981	155,21	16	66	312,50	5.210	11.571	122,09
Huila	318	276	-13,21	137.932	91.627	-33,57	271	236	-12,92	109.226	77.952	-28,63
La Guajira	70	49	-30,00	22.772	11.249	-50,60	48	35	-27,08	16.886	6.836	-59,52
Magdalena	57	34	-40,35	58.335	97.158	66,55	34	18	-47,06	49.466	6.704	-86,45
Meta	182	182	0,00	75.749	68.439	-9,65	150	142	-5,33	61.559	58.962	-4,22
Nariño	431	387	-10,21	119.507	122.874	2,82	387	342	-11,63	93.993	90.065	-4,18
Norte de Santander	165	256	55,15	69.950	123.292	76,26	122	210	72,13	55.583	112.794	102,93
Quindío	296	191	-35,47	118.698	59.414	-49,95	221	145	-34,39	84.393	42.426	-49,73
Risaralda	609	496	-18,56	383.604	198.190	-48,33	538	452	-15,99	287.507	148.452	-48,37
Santander	430	488	13,49	394.284	171.578	-56,48	347	392	12,97	279.377	129.598	-53,61
Sucre	49	44	-10,20	77.001	20.411	-73,49	35	24	-31,43	67.446	14.991	-77,77
Tolima	346	380	9,83	112.650	118.254	4,97	289	332	14,88	81.558	84.311	3,38
Valle del Cauca	2.327	2.020	-13,19	1.000.205	905.120	-9,51	2.196	1.870	-14,85	835.947	731.492	-12,50

Fuente: DANE

Cobertura geográfica: departamental

Periodicidad: mensual

Cuadro No. 8
Investigación: Censo de edificaciones

5 áreas urbanas y 2 áreas metropolitanas	Número de obras culminadas			Número de obras nuevas		
	II Semestre		Variación %	II Semestre		Variación %
	2003	2004		2003	2004	
Area Urbana Bogotá	927.985	1.163.143	25,34	931.395	762.634	-18,12
Area Metropolitana Medellín	340.085	429.448	26,28	479.301	635.717	32,63
Area Urbana Cali	137.997	289.460	109,76	299.922	136.051	-54,64
Area Urbana Barranquilla	110.080	100.521	-8,68	73.223	83.117	13,51
Area Metropolitana Bucaramanga	133.127	195.628	46,95	126.286	144.124	14,13
Area Urbana Pereira	119.507	114.525	-4,17	24.103	63.829	164,82
Area Urbana Armenia	22.400	19.857	-11,35	28.855	27.524	-4,61

Fuente: DANE

Cobertura geográfica: 5 áreas urbanas y 2 áreas metropolitanas

Número de obras en proceso								
Continúan en proceso			Reinició proceso			Total proceso		
II Semestre		Variación %	II Semestre		Variación %	II Semestre		Variación %
2003	2004		2003	2004		2003	2004	
2.393.096	3.251.169	35,86	76.999	75.151	-2,40	3.401.490	4.088.954	20,21
1.336.397	1.555.057	16,36	19.870	13.775	-30,67	1.835.568	2.204.549	20,10
521.539	663.461	27,21	9.543	41.304	332,82	831.004	840.816	1,18
188.255	325.654	72,99	13.104	18.824	43,65	274.582	427.595	55,73
366.787	328.138	-10,54	11.735	7.016	-40,21	504.808	479.278	-5,06
113.395	215.142	89,73	21.452	5.057	-76,43	158.950	284.028	78,69
52.749	91.399	73,27	2.994	6.174	106,21	84.598	125.097	47,87

Cuadro No. 8 a
Investigación: Censo de edificaciones (Continuación)

5 áreas urbanas y 2 áreas metropolitanas	Número de obras paralizadas o inactivas								
	Obras nuevas			Continúan paralizadas			Total paralizadas		
	II Semestre		Variación %	II Semestre		Variación %	II Semestre		Variación %
	2003	2004		2003	2004		2003	2004	
Area Urbana Bogotá	79.450	74.022	-6,83	770.979	652.634	-15,35	850.429	726.656	-14,55
Area Metropolitana Medellín	57.945	41.742	-27,96	261.625	272.039	3,98	319.570	313.781	-1,81
Area Urbana Cali	28.821	87.181	202,49	423.449	399.371	-5,69	452.270	486.552	7,58
Area Urbana Barranquilla	35.528	25.072	-29,43	279.088	250.702	-10,17	314.616	275.774	-12,35
Area Metropolitana Bucaramanga	42.580	33.896	-20,39	255.485	158.215	-38,07	298.065	192.111	-35,55
Area Urbana Pereira	10.909	13.309	22,00	180.781	67.504	-62,66	191.690	80.813	-57,84
Area Urbana Armenia	12.684	12.526	-1,25	87.984	94.299	7,18	100.668	106.825	6,12

Fuente: DANE

Cobertura geográfica: 5 áreas urbanas y 2 áreas metropolitanas

Periodicidad: trimestral

Cuadro No. 9
Investigación: Sacrificio de ganado vacuno

Departamentos	Total sacrificio de ganado vacuno (cabezas)			Total sacrificio de ganado vacuno (kilos)			Total sacrificio vacuno machos (cabezas)			Total sacrificio vacuno hembras (cabezas)		
	Variación %		II Semestre	Variación %		II Semestre	Variación %		II Semestre	Variación %		II Semestre
	2003	2004		2003	2004		2003	2004		2003	2004	
Nacional	995.073	1.095.513	10,09	434.438.876	468.248.870	7,78	734.969	730.460	-0,61	260.104	365.053	40,35
Antioquia	163.881	157.736	-3,75	70.633.695	67.871.369	-3,91	131.834	119.641	-9,25	32.047	38.095	18,87
Arauca	3.932	5.771	46,77	1.374.120	2.117.210	54,08	917	350	-61,83	3.015	5.421	79,80
Atlántico	87.087	91.334	4,88	34.425.540	36.304.590	5,46	66.951	65.511	-2,15	20.136	25.823	28,24
Bogotá, D.C	241.918	248.264	2,62	122.976.910	124.707.890	1,41	224.356	219.357	-2,23	17.562	28.907	64,60
Bolívar	11.113	28.780	158,88	4.187.300	11.632.350	177,80	2.973	12.447	318,67	8.140	16.333	100,65
Boyacá	17.141	19.079	11,31	5.084.015	5.736.270	12,83	9.781	11.578	18,37	7.360	7.501	1,92
Caldas	49.565	52.552	6,03	22.085.332	23.091.023	4,55	41.070	40.567	-1,22	8.495	11.985	41,08
Caquetá	9.259	13.482	45,61	3.370.325	4.953.100	46,96	3.069	4.979	62,24	6.190	8.503	37,37
Casanare	9.455	10.216	8,05	2.973.200	3.174.500	6,77	1.267	1.097	-13,42	8.188	9.119	11,37
Cauca	1.292	10.695	727,79	473.474	4.215.283	790,29	1.035	8.807	750,92	257	1.888	634,63
Cesar	19.157	22.706	18,53	7.757.272	9.142.644	17,86	6.590	8.358	26,83	12.567	14.348	14,17
Córdoba	44.927	56.152	24,98	19.647.070	23.166.171	17,91	30.010	27.838	-7,24	14.917	28.314	89,81
Cundinamarca	52.136	59.619	14,35	21.105.707	23.183.729	9,85	37.540	42.595	13,47	14.596	17.024	16,63
Huila	22.587	23.216	2,78	7.917.643	8.098.981	2,29	7.720	7.598	-1,58	14.867	15.618	5,05
La Guajira	7.574	7.866	3,86	2.992.691	3.067.317	2,49	4.404	4.532	2,91	3.170	3.334	5,17
Magdalena	16.833	15.421	-8,39	6.608.934	6.053.396	-8,41	8.988	7.640	-14,81	7.865	7.781	-1,07
Meta	33.147	47.345	42,83	13.497.769	18.758.184	38,97	8.253	10.899	32,06	24.894	36.446	46,40
Nariño	10.194	10.638	4,36	4.848.503	5.142.930	6,07	6.514	7.161	9,93	3.680	3.477	-5,52
Norte de Santander	20.130	34.984	73,79	8.061.062	13.716.560	70,16	12.039	18.858	0,00	8.091	16.126	99,31
Quindío	389	478	22,88	148.440	177.644	19,67	194	241	24,23	195	237	21,54
Risaralda	13.751	17.413	26,63	5.939.400	7.358.003	23,88	10.405	11.788	13,29	3.346	5.625	68,11
Santander	82.307	86.848	5,52	33.867.824	33.494.054	-1,10	59.797	45.604	-23,74	22.510	41.244	83,23
Tolima	27.318	28.819	5,49	12.208.689	12.687.046	3,10	18.638	18.283	-1,90	8.680	10.536	21,38
Valle del Cauca	49.980	46.099	-7,77	22.253.961	20.498.626	-7,89	40.644	34.731	-14,55	9.336	11.368	21,77

Fuente: DANE

Cobertura geográfica: 63 municipios

Periodicidad: trimestral

n.d. no hay información disponible para este periodo.

Cuadro No. 10
Investigación: Transporte urbano de pasajeros

Ciudades capitales	Promedio diario de vehículos en servicio			Promedio diario de pasajeros transportados		
	II Semestre		Variación %	II Semestre		Variación %
	2003	2004		2003	2004	
Nacional	43.357	43.035	-0,74	11.969.421	11.761.773	-1,73
Armenia	327	332	1,68	63.190	66.339	4,98
Barranquilla	3.827	3.811	-0,43	1.247.019	1.222.819	-1,94
Bogotá, D.C	18.130	18.024	-0,59	5.035.123	5.116.565	1,62
Bucaramanga	1.951	1.953	0,13	534.810	501.587	-6,21
Cali	4.049	3.913	-3,38	950.353	922.394	-2,94
Cartagena	1.887	1.868	-1,00	542.711	533.239	-1,75
Cúcuta	1.979	1.874	-5,28	491.478	421.723	-14,19
Florencia	136	141	3,80	33.940	28.503	-16,02
Ibagué	1.006	990	-1,61	208.779	182.442	-12,62
Manizales	755	741	-1,79	226.278	223.759	-1,11
Medellín	3.516	3.567	1,46	1.003.093	911.936	-9,09
Montería	327	266	-18,76	96.233	71.743	-25,45
Neiva	544	561	3,22	121.405	125.034	2,99
Pasto	376	394	4,61	94.375	96.470	2,22
Pereira	988	964	-2,35	357.155	345.452	-3,28
Popayán	487	480	-1,47	86.277	103.971	20,51
Quibdó	160	188	17,19	34.695	39.822	14,78
Riohacha	51	48	-7,17	20.523	16.665	-18,80
Santa Marta	869	861	-1,00	408.927	408.386	-0,13
Sincelejo	192	176	-8,33	41.969	39.520	-5,83
Tunja	431	479	10,94	90.091	88.820	-1,41
Valledupar	395	412	4,26	72.403	83.466	15,28
Villavicencio	977	996	1,96	208.596	211.122	1,21

Fuente: DANE

Cobertura geográfica: 23 ciudades

Periodicidad: mensual

Cuadro No. 11
Investigación: Censo de población y vivienda 1993,
proyecciones poblacionales 2005 y 2015.

Departamentos	Población departamental		
	Censo 1993	Proyecciones 2005	Proyecciones 2015
Nacional	33.109.840	46.045.109	53.194.573
Antioquia	4.342.347	5.761.175	6.485.725
Arauca	137.193	281.435	363.903
Atlántico	1.667.500	2.370.753	2.873.094
Bogotá, D.C	4.945.448	7.185.889	8.602.814
Bolívar	1.439.291	2.231.163	2.700.096
Boyacá	1.174.031	1.413.064	1.473.693
Caldas	925.358	1.172.510	1.292.072
Caquetá	311.464	465.078	564.886
Casanare	158.149	325.389	404.722
Cauca	979.231	1.367.496	1.611.606
Cesar	729.634	1.053.123	1.251.138
Córdoba	1.088.087	1.396.764	1.553.928
Cundinamarca	1.658.698	2.340.894	2.640.102
Chocó	338.160	416.318	437.475
Huila	758.013	996.617	1.130.638
La Guajira	387.773	526.148	619.382
Magdalena	882.571	1.406.126	1.663.565
Meta	561.121	772.853	914.029
Nariño	1.274.708	1.775.973	2.036.705
Norte de Santander	1.046.577	1.494.219	1.776.200
Quindío	435.018	612.719	694.393
Risaralda	744.974	1.025.539	1.173.096
Santander	1.598.688	2.086.649	2.282.691
Sucre	624.463	870.219	1.028.634
Tolima	1.150.080	1.316.053	1.339.589
Valle	3.333.150	4.532.378	5.211.995

Fuente: DANE

Cobertura geográfica: departamental

Impreso en la Dirección de Difusión, Mercadeo y Cultura Estadística del
Departamento Administrativo Nacional de Estadística –DANE
Bogotá, D.C.,septiembre de 2005