

**Informe de Coyuntura Económica Regional  
Departamento de Casanare****Segundo semestre de 2004****Convenio Interadministrativo  
No. 111 de abril de 2000**

Gerente General Banco de la República

**José Darío Uribe Escobar**

Director DANE

**Ernesto Rojas Morales**

Subgerente de Estudios Económicos Banco de la República

**Jorge Hernán Toro Córdoba**

Subdirector DANE

**Pedro José Fernández Ayala****Comité Directivo Nacional ICER**

Director Unidad Técnica del Banco de la República.

**Carlos Julio Varela Barrios**

Coordinadora Estudios Económicos Regionales del Banco de la República

**Sandra Patricia González Serna**

Director Técnico DIRPEN del DANE

**Javier Alberto Gutiérrez López**

Coordinación Operativa DIRPEN - DANE

**Hernando Flórez Álvarez - Coordinador****Ximena Pardo Peña****Coordinación Regional ICER**

Gerente Banco de la República Sucursal Tunja

Luz Marina Bautista Estupiñán

Director Territorial Centro Central, DANE

**José Aristóbulo Cortes Gomez**

Banco de la República, Sucursal Tunja

**Luis Enrique Acero Jiménez**

DANE, Territorial

**Anibal Peñarete Restrepo**

Banco de la República, Sucursal Tunja

**José Jairo Caro Huertas**

DANE, Territorial Centro

**Liliana Muñoz Beltrán****DIAN, Coordinadora planeación****Elsy Patricia Huertas Acosta****Entidades Participantes**

Cámara de Comercio Yopal. Asesor Jurídico

**Cesar Rolando Castro Pineda**

Asoguada. Presidente

Guillermo Rigoberto Piña Tobo

**Diseño**

Diseño Editorial

Mercadeo y Ediciones - DANE

**Impresión**

Banco de la República, Bogotá

**Diseño de Portada**

Claudia F. Pinzón Gómez

**Marzo de 2005****ICER****EDITORIAL****CENSO GENERAL 2005**

El Departamento Administrativo Nacional de Estadística DANE, realizará a partir del 22 de mayo próximo, el Censo General 2005 que, sin duda es la operación estadística más importante que pueda emprender un país. Por tanto, impone a los responsables de su desarrollo e implementación la más cuidadosa y eficiente planeación y ejecución.

El Censo General 2005 tiene como objetivo principal, realizar un censo de tipo general que permita disponer de información veraz, oportuna, pertinente, confiable e integrada sobre el volumen y composición de la población, de los hogares y de las viviendas, así como los marcos estadísticos básicos de los establecimientos económicos y las unidades agropecuarias. La incorporación de toda esta información permitirá que los municipios puedan realizar estudios de tipo socio-económico, y abrir un nuevo conjunto de temas socio-demográficos que van a enriquecer la actividad estadística en Colombia.

El rediseño del Censo permite ampliar la temática básica y aplicada en todo el universo, incorporando temas sustantivos de importancia estratégica para la planeación social, como pobreza, calidad de vida y perspectiva de género, mediante la aplicación de una encuesta censal, representativa de todos y cada uno de los municipios del país, incluyendo sus áreas rurales.

Dentro de las innovaciones básicas que viabilizan el proyecto censal con aseguramiento de calidad y eficiencia son:

1. Recolección de información en un periodo de seis meses, con el fin de no concentrar los riesgos en un solo día.
2. Aplicación de la tecnología CAPI (Computer Assisted Personal Interviewing) mediante el uso de dispositivos manuales de captura automatizada de datos
3. Transmisión electrónica inmediata de datos a los centros de captura
4. Control y consolidación de la información a los niveles territoriales programados
5. Acceso universal a los microdatos y metadatos censales, respetando la ley de reserva estadística.

Esta nueva concepción de censo adoptada por Colombia constituye un nuevo paradigma que recoge y desarrolla varias iniciativas en estas materias, consideradas a nivel internacional en foros auspiciados por las agencias de cooperación, las cuales no son ajenas a esta corriente de revisión de métodos y tecnologías censales.

Es así como los entes territoriales contarán con una amplia información que les facilitará su gestión.

**COMITÉ DIRECTIVO NACIONAL**

**CONTENIDO**

**ENTORNO MACROECONOMICO**

SIGLAS Y CONVENCIONES

1.	INDICADORES ECONOMICOS TRIMESTRALES NACIONALES	7
2.	INDICADORES DE COYUNTURA ECONOMICO REGIONAL	8
2.1.1	Vocación productora del departamento de Casanare	8
2.2	PRECIOS	9
2.3	MOVIMIENTO DE SOCIEDADES	10
2.3.1	Inversión neta	11
2.3.2	Sociedades constituidas	11
2.3.3	Sociedades reformadas	12
2.3.4	Sociedades liquidadas	12
2.4	SECTOR EXTERNO	13
2.4.1	Exportaciones	13
2.4.2	Importaciones	14
2.5	ACTIVIDAD FINANCIERA	16
2.5.1	Captaciones	16
2.5.2	Colocaciones	16
2.6	SITUACION FISCAL	17
2.6.1	Ingresos y gastos totales del departamento de Casanare	17
2.6.2	Ingresos y gastos totales del gobierno central municipal	19
2.6.3	Comportamiento de la deuda pública	20
2.7	RECAUDO DE IMPUESTOS NACIONALES	20
2.8	SECTOR REAL	22
2.8.1	Agricultura	22
2.8.2	Ganadería	23
2.8.3	Construcción	25
2.8.4	Servicios públicos	27
	Anexo Estadístico	30

Nota: Los numerales que no aparecen en la publicación del departamento de Casanare, no tienen información o no aplican.

## ENTORNO MACROECONÓMICO

### I. ACTIVIDAD ECONÓMICA

En 2004 la economía colombiana creció 3.96% incluyendo los cultivos ilícitos, tasa ligeramente inferior a la proyectada inicialmente de 4.0% y que se ubica por debajo del promedio de América Latina, que, según estimaciones de la CEPAL, reportó un crecimiento de 5.5%. Luego de registrar tasas de crecimiento de 3.80% y 4.86% en los dos primeros trimestres del 2004, la economía colombiana se desaceleró en el tercer trimestre al avanzar solo 2.93%; sin embargo, la significativa recuperación de los tres últimos meses del año (4.28%) permitió lograr el resultado final señalado.

Por ramas de actividad económica, sobresalió la dinámica del sector de la construcción con un crecimiento de 10.65%, aunque resulta inferior al 13.38% logrado en 2003 debido al descenso de 17.2% presentado en las obras de ingeniería civil; otros sectores con avances significativos fueron comercio con 5.62%, transporte y telecomunicaciones con 5.05%, industria manufacturera con 4.77% y establecimientos financieros con 4.33%. Los sectores agropecuarios y minería mostraron un desempeño inferior en comparación con los resultados del 2003.

El significativo incremento de las importaciones (20.6%) sugiere igualmente una mayor absorción externa en detrimento de la demanda interna, la cual siguió jalonada por la formación interna bruta de capital que creció 13.3% y las exportaciones que aumentaron 25.9%. El consumo continuó mostrando una modesta dinámica y solo creció el 3.7%.

Según la ANDI, a la luz de los resultados de la *Encuesta de opinión industrial conjunta*, la industria está pasando por una fase de expansión. La producción y las ventas pasaron de crecimientos cercanos al 4% en el 2003, a tasas superiores al 6% en el 2004; la utilización de la capacidad instalada está en los niveles más altos desde 1995 y los inventarios son bajos. Por sectores, según el DANE las ramas que jalaron el crecimiento industrial fueron: equipo de transporte (35.2%), maquinaria y suministros eléctricos (13.8%), muebles y otros bienes transportables (11.3%), productos de caucho (9.1%) y productos de madera (8.7%). Entre tanto, los únicos renglones que decrecieron fueron: productos de tabaco (- 2.9%), bebidas (- 1.6%) y papel y cartón (-1.1).

En un marco de abundante liquidez en el mercado monetario, con un crecimiento de la base monetaria del 17.14%, el sector financiero continuó fortaleciendo sus balances, en virtud al mejoramiento de la calidad de la cartera y los indicadores financieros. Sobre la evolución

de la cartera se destaca el importante incremento del crédito de consumo, el repunte de la cartera comercial en el segundo semestre, luego de la desaceleración observada en los primeros meses del año, y la contracción del saldo de la cartera hipotecaria que, ajustada por titularizaciones, presenta un crecimiento alrededor del 10%.

## **II. INFLACIÓN, TASAS DE INTERÉS Y MERCADO LABORAL**

El panorama macroeconómico estuvo acompañado por la estabilidad en las tasas de inflación e interés que alcanzaron niveles históricamente bajos. La inflación del 5.5%, que se situó en el punto medio del rango meta establecido por el Banco de la República, estuvo asociada a la consolidación de la revaluación, las menores presiones de demanda durante el segundo semestre y la reducción de las expectativas de los agentes. Las bajas tasas de interés se avienen con la política expansiva de la autoridad monetaria, reflejada en aumentos de la base monetaria superiores al crecimiento del gasto, y a su postura de bajas tasas de interés de intervención.

Por su parte, el mercado laboral mostró un comportamiento disímil, pues de acuerdo con la Encuesta Continua de Hogares del DANE la población ocupada descendió en el país 2.25% entre diciembre de 2003 e igual mes de 2004, lo que equivale a una disminución de 408.000 personas a causa de la caída registrada en los dos últimos trimestres del año. La tasa de desempleo a nivel nacional se redujo de 12.34% a 12.15%, debido básicamente a la contracción de la Población Económicamente Activa en cerca de 508.000 personas.

## **III. MERCADO CAMBIARIO, SECTOR EXTERNO Y FISCO.**

Durante 2004 se acentuó la tendencia revaluacionista iniciada en marzo de 2003. En el primer semestre de 2004 se registró un promedio de revaluación de 6.1%, que aumentó en el segundo semestre al 11%. La intensificación de la revaluación se explica porque prevalecieron los fundamentales macroeconómicos que determinaron que la tasa de cambio ajustara su nivel de equilibrio hacia abajo. Entre los principales factores se destacan los siguientes:

- Los mayores flujos comerciales como consecuencia de la elevada dinámica de la economía mundial, los altos precios de los productos básicos, en especial café, carbón, petróleo y ferroniquel, y la destacada recuperación de la demanda venezolana, lo cual propició que las exportaciones tradicionales y no tradicionales registraran aumentos significativos.

- Los mayores flujos financieros, resultantes de la preferencia de los mercados internacionales por los portafolios de las economías emergentes que ofrecen mayores rentabilidades. Igualmente, ha habido un repunte importante de la inversión extranjera al crecer 34.6% y de los desembolsos de crédito externo, que se asocian a niveles bajos del EMBI (Emerging Market Bond Index) y a la mejora de la perspectiva del país de dos de las tres calificadoras de riesgo. Es importante también la mayor confianza derivada del factor seguridad.
- El continuo auge de la remesas de los colombianos residentes en el exterior, que al totalizar US \$3.898 millones crecieron 9.3%.

El Banco de la República contribuyó a suavizar las presiones revaluacionistas a través de la compra de US \$2.905 millones, de los cuales el 46% se hizo en forma discrecional y en el último trimestre del año, aprovechando la demanda estacional de dinero que se presenta en este periodo.

El comercio exterior exhibió una excelente dinámica, habida consideración de los factores antes mencionados que incrementaron los flujos de comercio. Según el DANE, las exportaciones totales ascendieron a US \$16.483 millones (FOB) con un crecimiento del 25.9%. Las exportaciones tradicionales tuvieron una variación del 26.0% y las no tradicionales del 25.8%. Las importaciones ascendieron a US \$15.626 millones (FOB) con un crecimiento del 20.6%. Con todo, en 2004 se registró una balanza comercial superávitaria de US \$856.7 millones.

Las cifras fiscales mostraron un buen desempeño comoquiera que al cierre de 2004 se registró un déficit de 1.2% del PIB. Este resultado se deriva de factores coyunturales y no sugieren una corrección estructural de las finanzas públicas en Colombia. Entre los factores que contribuyeron a este resultado se destacan: el incremento del ahorro interno de los entes territoriales (de acuerdo con la Dirección de Apoyo Fiscal – DAF del Ministerio de Hacienda registraron un superávit estimado en \$ 2.2 billones), las mayores transferencias de ECOPETROL al gobierno, el alivio en el servicio de la deuda por efecto de la revaluación y el aumento de los ingresos tributarios.

Para el saneamiento estructural del fisco, el gobierno espera que en 2005 se apruebe el proyecto de ley que modifica el régimen de transición pensional. Esta reforma permitirá morigerar el impacto fiscal de las pensiones en el mediano plazo haciendo más sostenible el balance público.

**SIGLAS Y CONVENCIONES**

CAV: Corporaciones de Ahorro y Vivienda.

CDT: Certificado de Depósito a Término.

CIIU: Clasificación Industrial Internacional Uniforme.

DANE: Departamento Administrativo Nacional de Estadística.

DIAN: Dirección de Impuestos y Aduanas Nacionales.

FINDETER: Financiera de Desarrollo Territorial.

FOGAFIN: Fondo de Garantías de Instituciones Financieras.

INCOMEX: Instituto de Comercio Exterior.

IPC: Índice de Precios al Consumidor.

IPP: Índice de Precios al Productor.

IVA: Impuesto al Valor Agregado.

Kw/h: Kilovatios hora

M<sup>2</sup>: Metros cuadrados

UVR: Unidad de Valor Real.

- Sin movimiento.

-- No es aplicable.

(--) No comparable.

--- Se omite por ser muy alta.

(...) Información no disponible.

N.D. No disponible

**Tabla 1**  
**1 INDICADORES ECONÓMICOS NACIONALES**

Indicadores Económicos	2003				2004			
	I	II	III	IV	I	II	III	IV
<b>Precios</b>								
IPC (Variación % anual)	7.6	7.21	7.11	6.49	6.2	6.1	5.97	5.50
IPC (Variación % corrida)	3.37	5.01	5.42	6.49	3.1	4.6	4.9	5.50
IPP (Variación % anual)	11.48	10.95	6.87	5.72	4.57	5.88	5.51	4.64
IPP (Variación % corrida)	3.33	4.3	4.66	5.72	2.2	4.45	4.44	4.64
<b>Tasas de Interés</b>								
Tasa de interés pasiva nominal (% efectivo anual)	7.7	7.8	7.8	7.9	8.0	7.8	7.8	7.7
Tasa de interés activa nominal Banco República (% efectivo anual)	15.0	15.2	15.2	15.4	15.1	15.2	15.0	15.0
<b>Producción, Salarios y Empleo</b>								
	(p)	(p)	(p)					
Crecimiento del PIB (Variación acumulada corrida real %)	4.35	3.27	3.65	4.02	3.80	4.33	3.86	3.96
<b>Índice de Producción Real de la Industria Manufacturera 2/</b>								
Total nacional con trilla de café (Variación acumulada corrida real)	7.84	3.62	3.41	3.29	4.44	5.25	5.01	4.80
Total nacional sin trilla de café (Variación acumulada corrida real)	8.09	3.70	3.46	3.46	4.27	5.32	5.21	4.93
<b>Índice de Salarios Real de la Industria Manufacturera 2/</b>								
Total nacional con trilla de café (Variación acumulada corrida real)	0.51	-0.40	-0.45	-0.08	1.08	1.22	1.22	0.98
Total nacional sin trilla de café (Variación acumulada corrida real)	0.50	-0.41	-0.44	-0.07	1.08	1.22	1.23	0.98
Tasa de empleo siete áreas metropolitanas (%) 3/	52.8	53.4	54.4	56.2	53.3	52.6	54.1	55.0
Tasa de desempleo siete áreas metropolitanas (%) 3/	17.5	17.0	17.0	14.6	16.9	15.5	14.8	13.5
<b>Agregados Monetarios y Crediticios</b>								
Base monetaria (Variación % anual)	15.34	14.13	13.10	16.55	23.25	24.20	17.27	17.14
M3 (Variación % anual)	10.85	13.02	11.42	12.07	12.44	13.03	14.42	16.77
Cartera neta en moneda legal (Variación % anual)	7.39	10.15	9.88	9.84	7.61	9.76	9.28	9.25
Cartera neta en moneda extranjera (Variación % anual)	7.56	-15.03	-28.21	-30.48	-19.94	13.84	47.85	52.50
<b>Índice de la Bolsa de Bogotá - IBB</b>								
Índice General Bolsa de Valores de Colombia - IGBC	1,588.59	2,075.77	2,101.92	2,333.70	3321.15	3004.45	3545.58	4345.83
<b>Sector Externo</b>								
<b>Balanza de Pagos</b>								
Cuenta corriente (US\$ millones)	-642	-50	31	-360	-627	-238	64	-309
Cuenta corriente (% del PIB) 4/	-3.4	-0.3	0.1	-1.7	-2.8	-1.0	0.3	-1.2
Cuenta de capital y financiera (US\$ millones)	430	-106	299	116	961.5	446.8	301.3	1675.3
Cuenta de capital y financiera (% del PIB) 4/	2.3	-0.5	1.5	0.5	4.3	1.9	1.2	6.2
<b>Comercio Exterior de bienes y servicios</b>								
Exportaciones de bienes y servicios (US\$ millones)	3,474	3,880	4,319	4,009	3,920	4,608	5,230	5,388
Exportaciones de bienes y servicios (Variación % anual)					12.8	18.8	21.1	34.4
Importaciones de bienes y servicios (US\$ millones)	3,924	3,922	4,305	4,439	4,242	4,746	5,028	5,722
Importaciones de bienes y servicios (Variación % anual)					8.1	21.0	16.8	28.9
<b>Tasa de Cambio</b>								
Nominal (Promedio mensual \$ por dólar)	2,959.01	2,826.95	2,840.08	2,807.20	2,670.80	2,716.56	2,552.78	2,411.37
Devaluación nominal (% anual)	30.82	17.45	2.17	-3.02	-9.47	-4.18	-10.18	-13.98
Real (1994=100 promedio) Fin de trimestre	139.69	134.23	134.53	134.58	127.45	128.74	122.68	120.03
Devaluación real (% anual)	25.48	18.79	6.31	3.20	-8.75	-4.08	-8.81	-10.81
<b>Finanzas Públicas 5/</b>								
Ingresos Gobierno Nacional Central (% del PIB)	18.0	16.3	15.9	13.3	15.9	18.0	16.4	13.8
Pagos Gobierno Nacional Central (% del PIB)	21.6	20.4	18.6	22.3	19.6	19.2	19.4	22.6
Déficit(-)/Superávit(+) del Gobierno Nacional Central (% del PIB)	-3.6	-4.1	-2.8	-8.9	-3.8	-1.2	-3.0	-8.8
Ingresos del sector público no financiero (% del PIB)	37.2	34.6	35.7	36.9	35.1	40.9	36.0	36.3
Pagos del sector público no financiero (% del PIB)	36.5	37.6	38.3	42.4	33.7	37.6	35.1	51.1
Déficit(-)/Superávit(+) del sector público no financiero (% del PIB)	0.7	-3.0	-2.6	-5.5	1.4	3.2	0.9	-14.8
Saldo de la deuda del Gobierno Nacional (% del PIB)	48.0	48.2	50.4	51.2	45.9	45.9	46.8	46.8

(pr) Preliminar.

(p) Provisional.

1/ Calculado como el promedio ponderado por monto de las tasas de crédito de: consumo, preferencial, ordinario y tesorería. Se estableció como la quinta parte de su desembolso diario.

2/ A partir del primer trimestre de 2002 cálculos realizados por el BR con base en los índices de la Nueva Muestra Mensual Manufacturera Base 2001=100.

3/ En el año 2000 el DANE realizó un proceso de revisión y actualización de la metodología de la Encuesta Nacional de Hogares (ENH), llamada ahora Encuesta Continua de Hogares (ECH), que incorpora los nuevos conceptos para la medición de las variables de ocupados y desocupados entre otros. A partir de enero de 2001 en la ECH los datos de población (ocupada, desocupada e inactiva) se obtienen de las proyecciones demográficas de la Población en Edad de Trabajar (PET), estimados con base en los resultados del censo de 1993, en lugar de las proyecciones en la Población Total (PT). Por lo anterior, a partir de la misma fecha las cifras no son comparables, y los datos correspondientes para las cuatro y las siete áreas metropolitanas son calculados por el Banco de la República.

4/ Calculado con PIB trimestral en millones de pesos corrientes, fuente DANE.

## CASANARE

## 2 INDICADORES DE COYUNTURA ECONÓMICA REGIONAL

### 2.1 INDICADORES GENERALES

#### 2.1.1 Vocación productora del departamento de Casanare

##### Cuadro 1

**Casanare. Cuentas departamentales valor agregado por ramas de actividad económica a precios corrientes y constantes.**

**2002**

Sector	Casanare		total nacional	
	precios			
	corrientes	constantes	corrientes	constantes
Agropecuario	446,342	198,014	24,085,984	10,268,796
Agropecuario silvicultura, caza y pesca	460,068	202,695	25,093,067	10,690,673
Minería	3,746,632	1,113,095	10,207,170	3,347,570
Electricidad gas y agua	9,839	3,172	8,711,705	2,445,870
Industria	40,764	13,083	29,583,692	11,077,146
Construcción	137,554	47,986	8,371,932	3,467,045
Transporte	68,960	24,078	10,424,359	4,195,659
PIB	4,852,286	1,546,874	204,529,738	76,914,134

Fuente: DANE

##### Grafico 1

**Casanare, valor agregado por ramas de actividad económica a precios corrientes y constantes**

**2002**

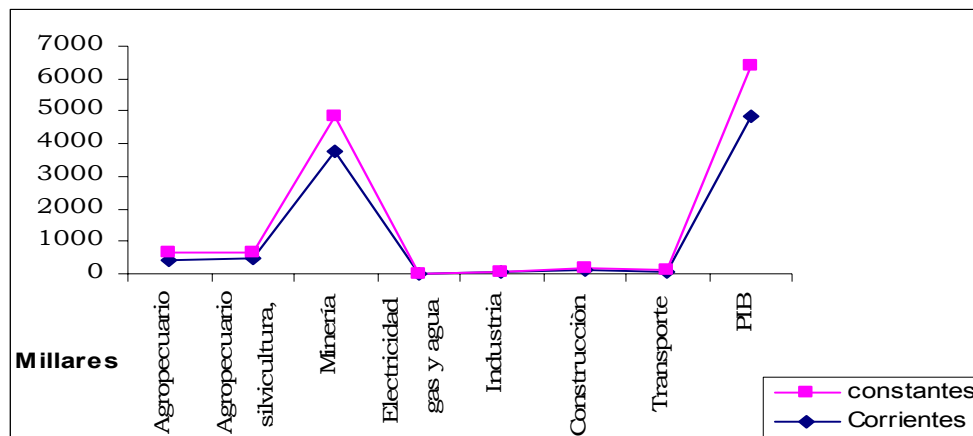

Fuente DANE.

Según las diferentes ramas de la actividad económica que conforman el Producto Interno Bruto del departamento de Casanare, el sector de mayor contribución fue el minero, el cual representó a precios corrientes una contribución al PIB total departamental del 77.2%, le siguen, en su orden, el sector Agropecuario, silvicultura, caza y pesca con una contribución de 9.48%, entro del cual sobresale el subsector agropecuario con 9.19%; la construcción (2.83%), el transporte con 1.42% y, por último, la industria con 0.84%.



## CASANARE

Al deflactar los valores a precios constantes, según la contribución al PIB departamental, el sector minero sigue en primer lugar con una contribución del 71%.

Analizando la contribución sectorial del PIB nacional a precios corrientes, el sector de mayor aporte fue el industrial con una participación del 14.46%, seguido por el sector agropecuario (12.26%), y se sitúa en último lugar, como el sector de menor participación al PIB nacional en el año 2002 el sector de la construcción con una participación del 4.09%.

### 2.2 Precios

#### Cuadro 2

##### Índice de precios al consumidor y al productor - Nacional 2003 - 2004

Periodo	Índice	(variaciones porcentuales)					
		Variación % IPC			Variación % IPP		
		mes	año	Doce	mes	año	Doce
Corrido meses							
<b>2003</b>							
Enero	138.42	1.17	1.17	7.39	1.1	1.1	10.0
Febrero	139.96	1.11	2.3	7.24	1.3	2.4	11.1
Marzo	141.42	1.05	3.37	7.6	0.9	3.3	11.5
Abril	143.04	1.15	4.56	7.85	1.1	4.5	12.3
Mayo	143.74	0.49	5.07	7.73	0.1	4.5	11.6
Junio	143.67	-0.05	5.01	7.21	-0.2	4.3	11.0
Julio	143.46	-0.14	4.86	7.04	0.2	4.5	10.2
Agosto	143.9	0.31	5.18	7.26	0.2	4.7	9.0
Septiembre	144.22	0.22	5.42	7.11	0.0	4.6	6.9
Octubre	144.31	0.06	5.48	6.58	0.2	4.8	5.3
Noviembre	144.81	0.35	5.85	6.13	0.5	5.4	5.9
Diciembre	145.69	0.61	6.49	6.49	0.3	5.7	5.7
<b>2004</b>							
Enero	146.98	0.89	0.89	6.19	0.7	0.7	5.3
Febrero	148.75	1.2	2.1	6.3	1.0	1.7	5.0
Marzo	150.21	0.98	3.1	6.21	0.5	2.2	4.6
Abril	150.21	0.98	3.1	6.21	0.7	2.9	4.1
Mayo	151.47	0.38	3.97	5.37	1.2	4.1	5.3
Junio	152.38	0.6	4.59	6.07	0.4	4.5	5.9
Julio	152.34	-0.03	4.56	6.19	-0.40	4.03	5.23
Agosto	152.38	0.03	4.59	5.89	0.09	4.13	5.16
Septiembre	152.83	0.30	4.90	5.97	0.30	4.44	5.51
Octubre	152.82	-0.10	4.89	5.90	0.44	4.90	5.81
Noviembre	153.24	0.28	5.18	5.82	0.21	5.12	5.47
Diciembre	153.70	0.30	5.50	5.50	-0.45	4.64	4.64

1/ Total Nacional Ponderado.

Fuente : DANE y Banco de la República.

**Gráfico 2**

**Índice de precios al consumidor y al productor. Nacional  
2003 - 2004**

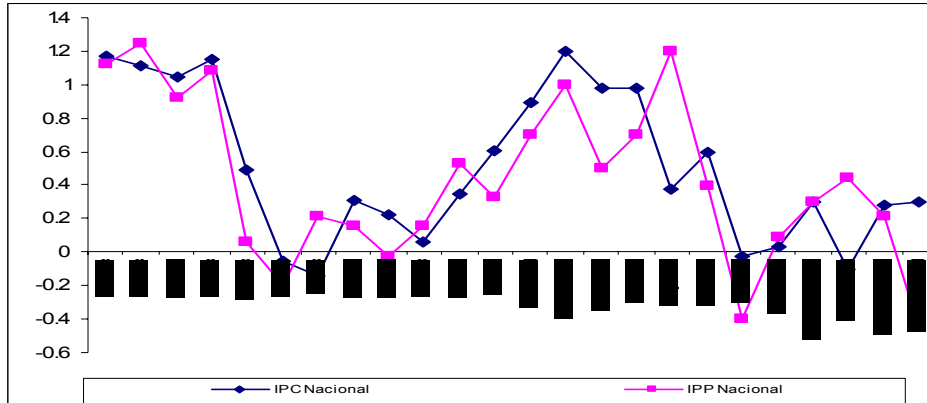

Fuente: DANE y Banco de la República.

2.3 Movimiento de sociedades

**Cuadro 3**

**Yopal. Inversión neta, a precios corrientes, según actividad económica.  
2003 - 2004. (acumulado junio y diciembre)**

Actividad económica	Miles de Pesos							
	Año		I Semestre		Año		Variación	
	No.	Valor	No.	Valor	No.	Valor	Sem.	Annual
Total	263	113,989,857	184	6,541,533	312	9,124,733	39.5	-92.0
Agropecuaria	37	834,562	12	548,130	24	987,428	80.1	18.3
Explotación de minas	0	0	3	24,500	4	114,500	367.3	(-)
Industria	25	2,409,726	6	45,000	15	203,860	353.0	-91.5
Electricidad, gas y agua	0	99,900,500	3	106,800	4	131,800	23.4	-99.9
Construcción	57	1,522,900	46	617,515	95	1,858,085	200.9	22.0
Comercio	62	1,946,970	42	1,434,000	59	1,559,677	8.8	-19.9
Hoteles y restaurantes	2	588,000	1	34,500	-2	-172,000	-598.6	-129.3
Transporte	33	6,049,311	28	2,911,845	29	2,871,845	-1.4	-52.5
Intermediación financiera	2	180,000	1	6,000	1	6,000	0.0	-96.7
Actividades inmobiliarias	8	147,400	8	65,200	15	124,895	91.6	-15.3
Educación	0	-17,000	-2	-9,500	-1	-7,500	-21.1	-55.9
Servicios sociales y de salud	-15	1,448	5	57,700	12	194,200	236.6	13311.6
Otros servicios	52	426,040	31	699,843	57	1,251,943	78.9	193.9

Fuente: Cámara de Comercio de Yopal.

## CASANARE

### 2.3.1 Inversión neta

En el año 2004 la inversión neta ascendió a \$9.124.733 miles de pesos, cifra que muestra una disminución de -92% comparado con el año 2003; si se compara con el I semestre de 2004 la variación es de 40%. Teniendo en cuenta el número de sociedades se aprecia que el año 2004 hubo un incremento de 49 sociedades, principalmente en el sector de la construcción, seguido del comercio y otros servicios. Teniendo en cuenta la participación, en términos de valor, la situación es como sigue: Transporte (32%), Construcción (20%), Comercio (17%) y Otros servicios (14%); por otra parte, los sectores que tuvieron una variación negativa fueron Hoteles y restaurantes y el sector educación.

### Cuadro 4

**Yopal. Sociedades constituidas, a precios corrientes, según actividad económica. 2003 - 2004 (acumulado junio y diciembre)**

Actividad económica	Miles de Pesos							
	Año 2003		I Semestre 2004		Año 2004		Variación	
	No.	Valor	No.	Valor	No.	Valor	Sem.	Anual
Total	367	103,607,176	199	3,090,693	329	4,382,910	41.8	-95.8
Agropecuaria	68	882,846	16	310380	27	441520	42.3	-50.0
Explotación de minas	0	0	2	17000	3	107000	529.4	(-)
Industria	30	193,240	11	51620	18	95000	84.0	-50.8
Electricidad, gas y agua	2	100,000,500	2	6800	3	31800	367.6	-100.0
Construcción	72	584,200	50	487905	95	944905	93.7	61.7
Comercio	72	995,450	44	1154000	67	1321702	14.5	32.8
Hoteles y restaurantes	1	9,000	2	35000	2	35000	0.0	288.9
Transporte	33	347,500	27	526245	34	543245	3.2	56.3
Intermediación financiera	1	500	2	6500	2	6500	0.0	1200.0
Actividades inmobiliarias	7	57900	8	65200	14	91895	40.9	58.7
Educación	1	10000	0	0	1	2000	(-)	-80.0
Servicios sociales y de salud	10	29200	5	18700	12	101200	441.2	246.6
Otros servicios	70	496840	30	411343	51	661143	60.7	33.1

Fuente: Cámara de Comercio de Yopal.

### 2.3.2. Sociedades constituidas

El año 2004 presento un decremento, en cuanto al número de sociedades constituidas, ya que paso de 367 en el año 2003 a 329 en 2004; igualmente, el valor disminuyó notablemente en el último año en -96%. En términos de valor se destaca el Comercio el cual participó con el 30% del total. Según el numero de sociedades el espectro empresarial fue el siguiente: 40 sociedades limitadas y 19 sociedades unipersonales. El valor total en el año 2004 ascendió a \$4.382.910 miles de pesos, la participación por número de sociedades se presenta como sigue: Construcción (30%), Comercio (20%), Transporte (10%) y Sector agropecuario (8%), principalmente.

## CASANARE

### 2.3.3 Sociedades reformadas

El monto total de las sociedades reformadas para la vigencia de 2004 fue de \$5.247.678 miles de pesos, cifra inferior en 54% respecto al año 2003; igualmente disminuyó el número de sociedades en 19. De acuerdo a la actividad económica se destaca el sector Transporte que registró adiciones de capital en una empresa anónima por un valor de \$2.354.000 miles de pesos. Teniendo en cuenta el número de sociedades reformadas se destaca el Sector Agropecuario y la Construcción, actividades que participaron cada una con el 25%, acompañada por Otros servicios con el 20%.

### Cuadro 5

**Yopal. Sociedades reformadas, a precios corrientes, según actividad económica. 2003 - 2004 (acumulado junio y diciembre)**

Actividad económica	Miles de Pesos							
	Año 2003		I Semestre 2004		Año 2004		Variación	
	No.	Valor	No.	Valor	No.	Valor	Sem.	Anual
Total	75	11,329,027	29	3,556,100	56	5,247,678	47.6	-53.7
Agropecuaria	24	91,200	8	261,000	14	588,908	125.6	545.7
Explotación de minas	0	0	1	7,500	1	7,500	0.0	(-)
Industria	7	2,241,486	0	0	4	116,000	(-)	-94.8
Electricidad, gas y agua	0	0	1	100,000	1	100,000	0.0	(-)
Construcción	9	1,122,500	6	168,000	14	975,370	480.6	-13.1
Comercio	17	1,136,830	4	285,500	4	285,500	0.0	-74.9
Hoteles y restaurantes	3	580,000	0	0	0	0	(-)	-100.0
Transporte	9	5,798,811	3	2,399,500	4	2,401,500	0.1	-58.6
Intermediación financiera	2	180,000	0	0	0	0	(-)	-100.0
Actividades inmobiliarias	2	90,000	0	0	1	33,000	(-)	-63.3
Educación	0	0	0	0	0	0	(-)	(-)
Servicios sociales y de salud	0	0	1	40,000	2	98,000	145.0	(-)
Otros servicios	2	88,200	5	294,600	11	641,900	117.9	627.8

Fuente: Cámara de Comercio de Yopal.

### 2.3.4 Sociedades disueltas y liquidadas

Al cierre de 2004 en las sociedades liquidadas se desinvertió un valor de \$505.855 miles de pesos, cifra inferior a la del año 2003 en 47%. El II semestre de 2004 reflejó un mayor dinamismo en cuanto al valor de las reformadas principalmente en el sector Hoteles y restaurantes, dado que se liquidó una sociedad anónima que involucró un valor de \$200.000, con una participación dentro del total de 41%. Dentro del número de sociedades liquidadas se destacan la caída en la inversión del sector Agropecuario (23%), la Construcción (19%) y el Comercio (16%).

## CASANARE

### Cuadro 6

**Yopal. Sociedades liquidadas, a precios corrientes, según actividad económica. 2003 - 2004 (acumulado junio y diciembre)**

Actividad económica	Miles de Pesos							
	Año 2003		I Semestre		Año 2004		Variación	
	No.	Valor	No.	Valor	No.	Valor	Sem.	Anual
Total	179	946,346	44	105,260	73	505,855	380.6	-46.5
Agropecuaria	55	139,484	12	23,250	17	43,000	84.9	-69.2
Explotación de minas	0	0	0	0	0	0	(-)	(-)
Industria	12	25,000	5	6,620	7	7,140	7.9	-71.4
Electricidad, gas y agua	2	100,000	0	0	0	0	(-)	-100.0
Construcción	24	183,800	10	38,390	14	62,190	62.0	-66.2
Comercio	27	185,310	6	5,500	12	47,525	764.1	-74.4
Hoteles y restaurantes	2	1,000	1	500	4	207,000	41300.0	20600.0
Transporte	9	97,000	2	13,900	9	72,900	424.5	-24.8
Intermediación financiera	1	500	1	500	1	500	0.0	0.0
Actividades inmobiliarias	1	500	0	0	0	0	(-)	-100.0
Educación	1	27,000	2	9,500	2	9,500	0.0	-64.8
Servicios sociales y de salud	25	27,752	1	1,000	2	5,000	400.0	-82.0
Otros servicios	20	159,000	4	6,100	5	51,100	737.7	-67.9

Fuente: Cámara de Comercio de Yopal.

## 2.4 SECTOR EXTERNO

### 2.4.1 Exportaciones

Las exportaciones no tradicionales experimentaron un marcado descenso del -68% durante el Segundo Semestre del año 2004 en relación al mismo periodo del año 2003, al pasar de US \$ 336.948.3 a US \$109.087 (valor FOB) en el periodo de análisis.

Este comportamiento obedece al desempeño del sector industrial. El descenso más sensible lo registraron los subsectores Maquinaria y equipo con -71%, Textiles y prendas de vestir con -100% y Productos alimenticios -100%. Contrario a esta coyuntura los dos únicos subsectores que vieron aumentar sus ventas externas fueron Metálicas (138%) y Fabricación de sustancias químicas (39%).

Según países de destino, Estados Unidos continúa siendo el principal mercado de las exportaciones no tradicionales de Casanare, con un 19.61% del total exportado. De igual manera, México sigue en segundo lugar, al realizar compras por valor de US \$ 17.427 (15.97% del total exportado), en tanto que Chile se sitúa en tercer lugar con el 13.98%. Otros países con los cuales Casanare sostiene un intercambio comercial fueron Brasil con una participación del 12.85%, Zona Franca con 11.39%, Ecuador con 9.72% y Argentina con 7.25% ,entre los mas representativos.

**Gráfico 3**  
**Casanare exportaciones no tradicionales, según clasificación CIUU**  
**2004 (acumulado semestre)**

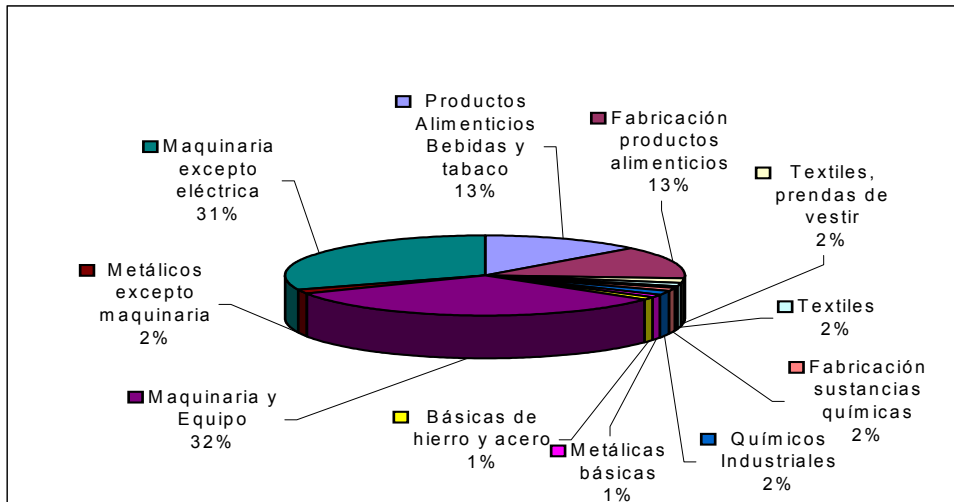

Fuente: DANE

**Gráfico 4**  
**Casanare exportaciones no tradicionales registradas, según país destino**  
**2004 (segundo semestre)**

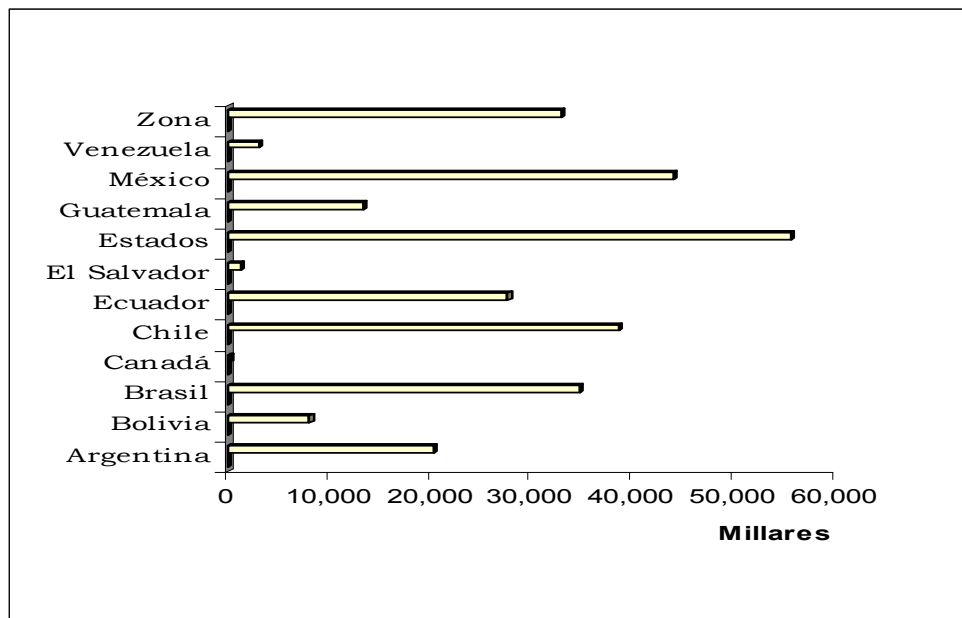

Fuente: DANE.

2.4.2 Importaciones

**Gráfico 5**  
**Casanare importaciones registradas, según clasificación CIUU**  
**2004 (segundo semestre)**

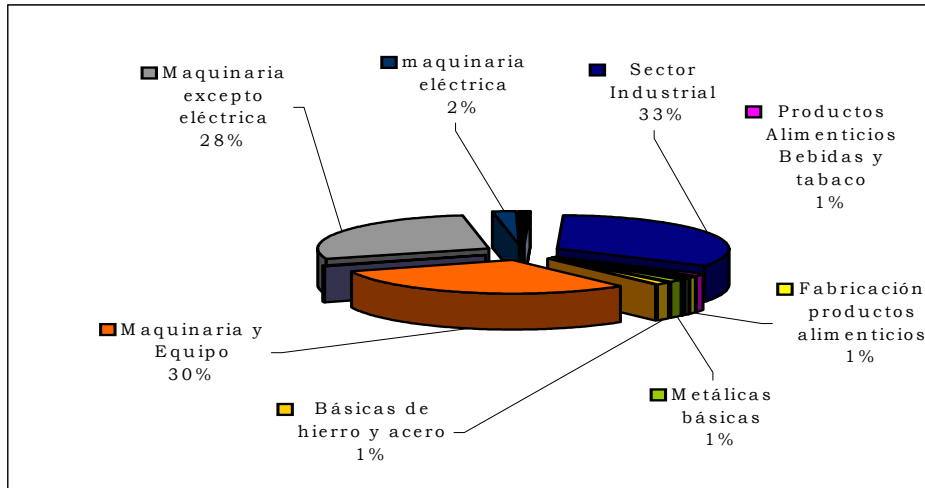

Fuente DANE.

**Gráfico 6**  
**Casanare importaciones, registradas según país de origen**  
**2004 (segundo semestre)**

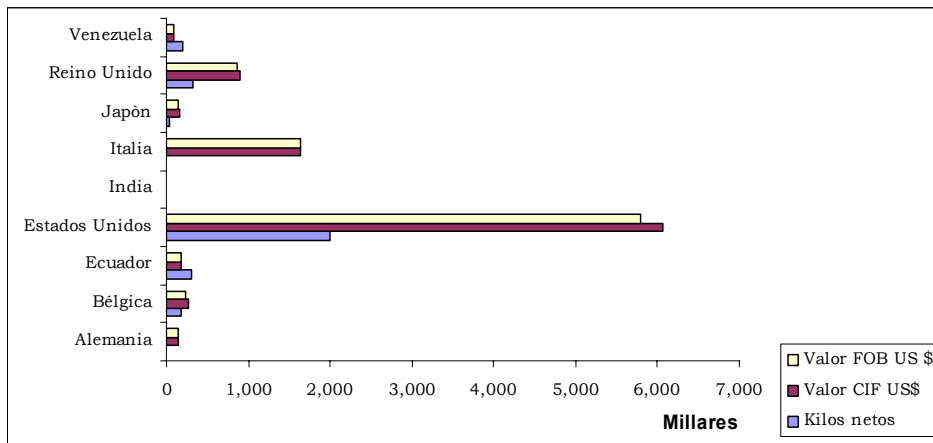

Fuente: DANE.

Las importaciones se redujeron 47% en el periodo de referencia, al pasar de US \$34.7 millones a US \$ 18.2 en el 2004 en valores FOB.

Analizando el comportamiento registrado según sectores económicos, sobresalen por su positivo desempeño Metálicas básicas (301%),

## **CASANARE**

---

Fabricación de papel y sus productos (113%), Fabricación de sustancias químicas (53%) y Minerales no metálicos (18.46%). Casol contrario se observó en los subsectores del sector industrial que se contrajo en -47,0%, el subsector de Maquinaria y equipo (-62%).

Dentro de los principales oferentes de bienes importados se destacan los Estados Unidos, país que se mantiene como el principal socio comercial de la economía de Casanare, al registrar un total de US \$ 5.801.171 en valores FOB, lo cual equivale al 62.26% del total importado en el Segundo Semestre del año 2004. Le siguen Italia con una participación del 17.57% y el Reino Unido con 9.33%.

### **2.5 ACTIVIDAD FINANCIERA**

#### **2.5.1 Captaciones**

El monto total de las captaciones del sistema financiero de Casanare ascendió en el 2004 a \$761.967 millones, cifra superior en 54% a la registrada en el mismo periodo de 2003; así mismo sobrepasó en 51% el nivel registrado en el Primer Semestre de 2004, lo cual se refleja en una mayor participación en el último semestre de 2004. La mayor participación, en cuanto al monto la tienen Depósitos de ahorro con 60%; Depósitos en cuenta corriente 37% y Certificados de Deposito a Término con el 3%. Las dos primeras dos modalidades muestran un repunte respecto al año 2003, mientras que los CDTs presentan disminución en 40%.

El municipio capital participó con 74%, arrojando al cierre de 2004 un valor de \$566.681 millones; tendencia similar se observó en relación al movimiento de sus cuentas. La composición de las cuentas fue la siguiente: Depósitos de ahorro (60%); Cuenta Corriente (38%) y CDT (2%). El resto de municipios del departamento contribuyó con el restante 26% del total de captaciones del departamento.

#### **2.5.2 Colocaciones**

Las principales colocaciones del sistema financiero ascendieron en el 2004 a \$284.673 millones, significando un incremento en el periodo de análisis del 25%, correspondiendo 10% al intervalo semestral. La cartera comercial participó con el 30%, la de consumo con el 16% y el crédito para vivienda con el 5%; el mayor incremento se registró en la cartera comercial (40%), siguiéndole la cartera de consumo.

Yopal participó con el 65% del total de las colocaciones, mostrando para el cierre de 2004 un monto de 185.179 millones; este rubro reflejó un incremento de 17% respecto al año 2003.



**Cuadro 7**

**Principales captaciones de recursos del sistema financiero de: Casanare 2003 - 2004 (acumulado junio y diciembre)**

(millones de pesos)

CODIGO	CONCEPTO	JUN.2004	DIC.2003	DIC.2004	VARIACION	
					SEMESTRAL	ANUAL
	1. BANCOS COMERCIALES	506,070	493,889	761,967	51	54
2105	Depósitos en cuenta corriente bancaria	96,460	276,121	282,118	192	2
2115	Certificados de depósito a termino	41,123	35,583	21,477	-48	-40
2120	Depósitos de ahorro	367,609	181,158	456,528	24	152
	Cuentas de ahorro especial	878	1,027	1,844	110	80

Fuente:Entidades financieras del Deoartamento de Casanare y Superbancaria.  
 Otros Intermediarios, aparece hasta dic.98 dado que la Caja Agraria se transformo en Banco y el BCH, se li  
 (-): No representativo  
 A partir de marzo 2001 se unifico bancos y corporaciones de ahorro.

**Cuadro 8**

**Principales colocaciones de los recursos del sistema financiero de: Casanare 2003 - 2004 (acumulado junio y diciembre)**

(millones de pesos)

CONCEPTOS	JUN.04	DIC.2003	DIC.2004	VARIACION	
				SEMESTRAL	ANUAL
1. BANCOS COMERCIALES	258,039	228,052	284,683	10.3	24.8
Cartera Neta.2/	128,686	113,793	143,159	11.2	25.8
Consumo.2/	38,515	34,306	44,190	14.7	28.8
Vivienda.2/	18,481	20,533	14,057	-23.9	-31.5
Comercial.2/	72,357	59,420	83,277	15.1	40.1

Fuente: Entidades financieras del Departamento de Casanare y Superbancaria.  
 1/ Metodología que se utilizaba hasta 2001.  
 2/ Metodología utilizada a partir de 2002.  
 (-). No representativo

**2.6 SITUACION FISCAL**

**2.6.1 Ingresos y gastos totales del departamento**

**2.6.1.1 Ingresos**

Al cierre de la vigencia fiscal de 2004 los ingresos del departamento ascendieron a \$517.750 miles; al compararse este comportamiento con el observado el año anterior se aprecia una disminución del 18%. La participación de los ingresos por transferencias equivalió al 91%, los ingresos no tributarios el 5%; le siguen los ingresos tributarios (4%). Se destaca con una participación negativa en esta vigencia la cuenta de ingresos a la propiedad. La mayor fuente rentística del departamento la

## CASANARE

constituyen las transferencias aunque su variación no haya sido muy relevante en los últimos años. Los ingresos tributarios registraron en el año 2004 ingresos inferiores atribuido al descenso en el consumo de cerveza y licores.

### Gráfico 7

#### Casanare. Comportamiento de los ingresos y gastos corrientes. 2003 - 2004 (acumulado junio y diciembre)

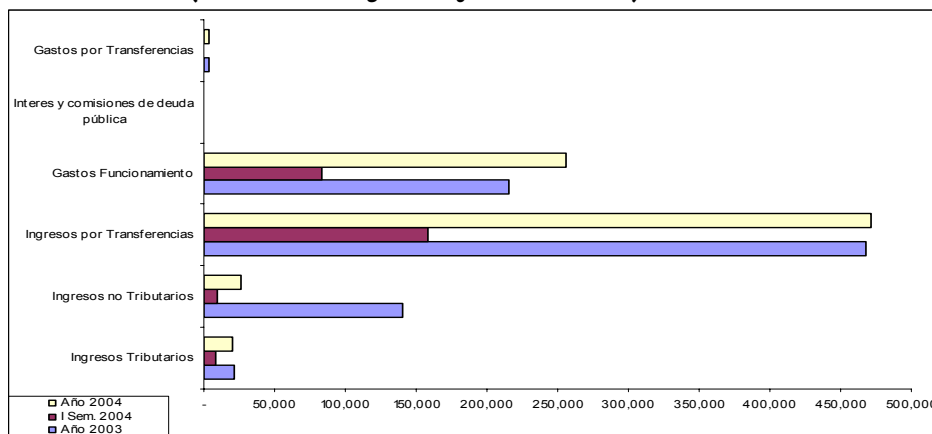

Fuente: Ejecución presupuestal Gobernación de Casanare.

#### 2.6.1.2 Gastos

El total de los gastos del departamento en el año 2004 fue de \$605.114 millones de pesos, cifra inferior en 12% al 2003. Dentro de la estructura del gasto de esta entidad territorial sobresalen los gastos de funcionamiento con el 42% y los gastos de capital con el 57%, reflejo del creciente endeudamiento al cual ha acudido la Gobernación de Casanare, pese a los cuantiosos recursos de la explotación minera. El periodo de análisis arroja un incremento en los gastos, principalmente en los de funcionamiento que se elevaron en 19%; dentro de estos gastos se destaca la compra de bienes de consumo con un aumento interanual del 37%.

Si se tiene en cuenta la ejecución de la política de seguridad social del Gobierno Central, se observa una mayor asignación de recursos al régimen subsidiado que aumento la destinación de recursos para aumentar su cobertura en 124%.

#### 2.6.1.3 Déficit o superávit

Al cierre del año 2004, los ingresos ascendieron a \$517.750 millones y los gastos \$605.114 millones de pesos, arrojando un déficit de \$104.396 millones, situación que hace muy vulnerable la viabilidad financiera y fiscal de este departamento.

2.6.2 Ingresos y gastos del gobierno central municipal

2.6.2.1 Ingresos

El municipio capital recibió ingresos por \$41.377 millones. Al examinar el periodo de análisis 2003-2004 se registra una disminución interanual del 24%. Dentro de la composición de los ingresos se encuentra que los ingresos por transferencias del Gobierno nacional representaron el 71% y los ingresos tributarios el 25%. Los ingresos no tributarios tuvieron en este intervalo una participación negativa. Dentro de los ingresos propios se destacan Industria y comercio (42%), Sobretasa a la gasolina (29%) y el Impuesto predial (23%).

**Gráfico 8**  
**Yopal. Comportamiento de los ingresos y gastos corrientes.**  
**2003 - 2004 (acumulado junio - diciembre)**

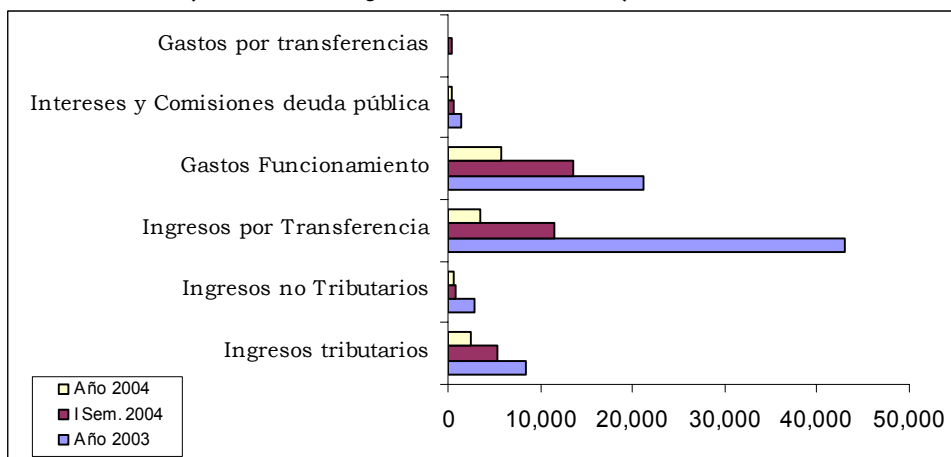

Fuente: Ejecución presupuestal municipio de Yopal.

2.6.2.2 Gastos

Los gastos del municipio de Yopal en el 2004 se situaron en \$42.094 millones, cifra inferior a la registrada en el año anterior en 31%. Los gastos de funcionamiento participaron con el 60% del total de los gastos, seguidos por los gastos de capital con el 37%. Se encontró que la Formación bruta de capital disminuyó en 60%, debido a la poca inversión realizada en infraestructura física; similar comportamiento, aunque en menor proporción, tuvo el consumo de bienes y servicio.

2.6.2.3 Déficit o Superávit.

Replicando la situación fiscal del departamento de Casanare, el municipio de Yopal registró déficit \$717 millones.

## CASANARE

### 2.6.3 Comportamiento de la deuda pública

La deuda del municipio de Yopal experimentó una disminución del 40% en el 2004 en relación al nivel encontrado en el año 2003. Como hecho paradójico, a pesar del déficit registrado y de los crecientes gastos de capital el gobierno departamental no exhibe saldo de la deuda alguno.

#### Cuadro 9

**Casanare. Saldos de la deuda pública de los gobiernos departamental y municipal 2003 - 2004**

Entidad	Jun-04	Dic-03	Dic-04	Variación %	
	total	total	total	Anual	Semestral
Total	5,217,996	7,604,772	3,127,991	-58.9	-40.1
Gobierno central departamental	0	0	0	0.0	0.0
Gobierno central municipal	5,217,996	7,604,772	3,127,991	-58.9	-40.1

Total: Comprende intereses y capital.

Fuente: Alcaldía de Yopal. Secretaría de Hacienda - División de Contabilidad.

#### Gráfico 9

**Casanare, deuda pública departamental y municipal 2003 - 2004**

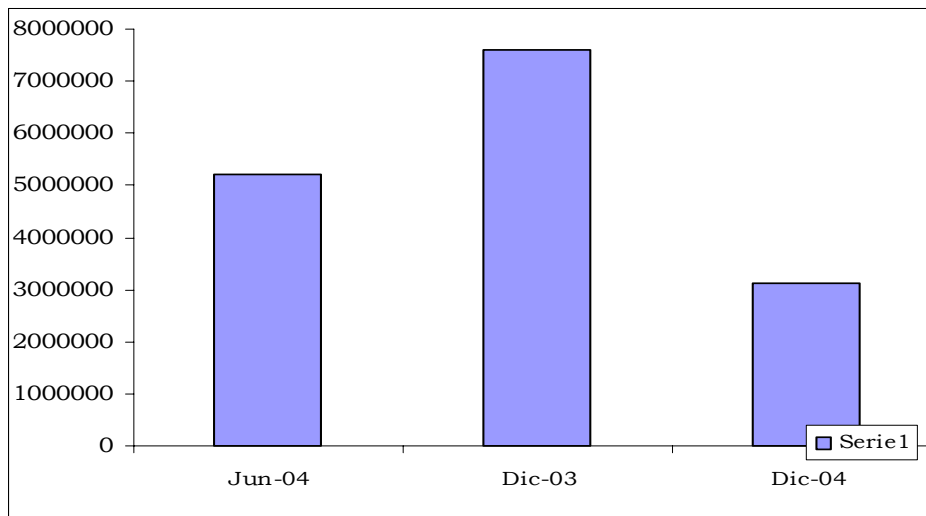

Fuente: Alcaldía Mayor de Yopal y Gobernación de Casanare.

### 2.7 Recaudo de Impuestos Nacionales

Durante el Cuarto Trimestre del año 2004 la proporción de recaudos generados por la modalidad de personas jurídicas fue del 25%; naturales (9 %) y los grandes contribuyentes un 66%. El Recaudo total alcanzó un nivel de 18.178 millones de pesos. Los mayores ingresos se obtuvieron por retención en la fuente, representando el

## CASANARE

---

60,0% del total de los ingresos recaudados por esta administración. Los Grandes Contribuyentes aportaron un 62%, las personas jurídicas el 32% y las personas naturales un modesto porcentaje del 6%, situación atribuida a los pagos realizados por contribuyentes destacados como el Grupo Siderúrgico Diaco (industrias básicas de hierro y Acero), el que como entidad autoretenedora aportó un 32%; la Empresa de Energía de Boyacá un 20% y otras empresas como el Departamento Administrativo de Transito (5%), Diamons Recreativos Ltda ( 6%) y la Fiscalía General de la Nación (3%), entre otras.

### **Cuadro 10** **Yopal recaudo de impuesto por tipo** **2004 (acumulado diciembre)**

	Millones de pesos			
	Grandes	Jurídicos	Naturales	
TOTAL	3,685	2,978	801	7,463
Renta	32	218	187	437
Ventas	122	286	249	658
Retención	3,531	2,473	365	6,369

Fuente : DIAN - Tunja

Para el período de estudio las ventas y compras totales efectuadas por los grandes contribuyentes que rinden su declaración en la ciudad de Tunja, representaron un porcentaje del 21%. Estas están representadas, particularmente, por Diaco S.A. (70%), Gaseosas Duitama (14%), Lotería de Boyacá (7%) y, en menor porcentaje, por otras empresas como Mantenimiento y Montaje Hidroeléctrico (2%) y Fama S.A. (2%). El IVA causado en esta Administración no es representativo por cuanto no es cancelado en su totalidad en la misma jurisdicción, originando un menor recaudo para el departamento.

Al depurar la información, omitiendo aquella que no alcanza registros históricos, ya sea porque son nuevos contribuyentes, o porque en el presente año dejaron de ser calificados como grandes contribuyentes, o porque han cambiado de administración de impuestos para la realización de sus pagos, se obtiene información con valores registrados en las declaraciones bimestrales de impuesto a las ventas. De esta información obtenida se ha procesado la correspondiente a los ingresos totales por ventas, servicios y bienes gravados, ventas al exterior y compras. La Retención en la fuente es recaudada en forma gradual dentro del mismo ejercicio gravable, por tanto constituye un anticipo al impuesto de Renta y complementarios, y un anticipo del impuesto sobre las ventas.

La Dian es consciente de la necesidad de disponer de indicadores estadísticos que permitan evaluar el comportamiento de los diferentes sectores económicos del departamento, por ello la información utilizada es la existente en esta entidad centrada en el consolidado de los Grandes Contribuyentes, calificados así por parte de la entidad. Este criterio es válido, ya que representan la proporción dominante de los recaudos por el volumen de sus operaciones, siendo una fuente importantes de ingresos fiscales.

**Grafico 10**  
**Yopal recaudo de impuesto, por tipo y redefuente**  
**2004 (acumulado)**

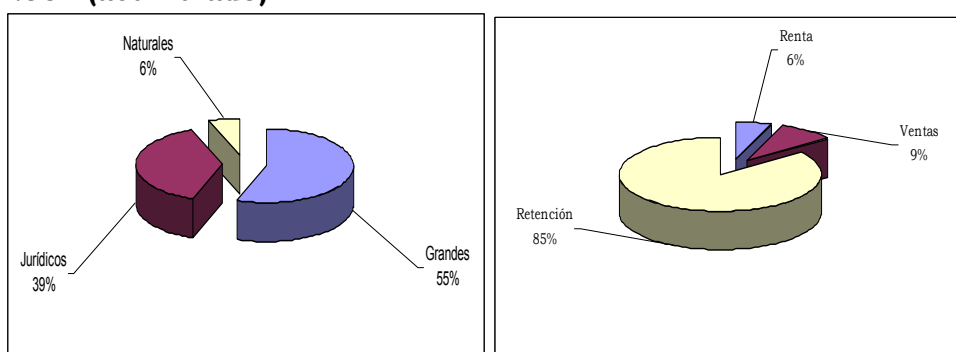

Fuente DIAN

## **2.8 SECTOR REAL**

### 2.8.1 Agricultura

#### 2.8.1.1 Cultivos Transitorios

Dentro de los cultivos transitorios el arroz seco fue el más representativo durante el Primer semestre de 2003, encontrándose que el área cosechada fue de 52.189 hectáreas y el pronóstico para el mismo periodo de 2004 se estima en 53.700 hectáreas, con lo cual se refleja una variación positiva de 2.9%. Le sigue en importancia el arroz riego que participa dentro del total con 13.4% y el maíz tradicional con 3%. A nivel general se prevé que para el año 2004 los cultivos transitorios incrementen su área cosechada en 2.5%.

#### 2.8.1.2 Cultivos anuales

La yuca como producto de cultivo anual registró un área cosechada de 1.406 y de 1.524 hectáreas, en los años 2003 y 2004, respectivamente. La producción estimada para el 2004 es de 22.030 toneladas, mientras que el rendimiento permanece estable en 14.455 Kg./hectáreas.

## CASANARE

### 2.8.1.3 Cultivos permanentes

Mientras la superficie de los cultivos permanentes creció en 6.2%, la producción disminuyó en 35.1%; de igual manera el rendimiento cayó en el 7.2%. Por productos, la palma africana participó con el 69%, el plátano con el 12% y el café tradicional con el 8%. Los pronósticos para la producción de palma africana anticipan una disminución para el año 2004 lo cual es preocupante. Para el año 2004 el mayor rendimiento en los productos se espera que sea en cultivos como la piña, los cítricos y caña miel.

### Cuadro 11

**Casanare. Evaluación definitiva de los cultivos.  
2003 - 2004**

Cultivos	Área cosechada hectáreas			Producción toneladas			Rendimiento Kg/hectáreas		
	Año			Año			Año		
	2003 A	2004 A.1	var%	2003 A	2004 A.1	var%	2003 A	2004 A.1	var%
Cultivos transitorios	64,011	65,609	2.5	333,487	332,404	-0.3	32,392	31,842	-1.7
Arroz Secano	52,189	53,700	2.9	275,791	275,530	-0.1	5,285	5,131	-2.9
Arroz Riego	8,870	8,800	-0.8	50,636	49,929	-1.4	5,709	5,674	-0.6
Maíz Tradicional	2,159	2,186	1.3	3,430	2,997	-12.6	3,252	3,017	-7.2
Maíz Tecnificado	703	833	18.5	2,290	2,608	13.9	3,257	3,131	-3.9
Patilla	90	90	0.0	1,340	1,340	0.0	14,889	14,889	0.0
Anuales	1,406	1,524	8.4	20,274	22,030	8.7	14,419	14,455	0.2
Yuca	1,406	1,524	8.4	20,274	22,030	8.7	14,419	14,455	0.2
Permanentes	13,275	14,104	6.2	48,086	31,197	-35.1	91,391	84,844	-7.2
Café Tecnificado	398	527	32.4	483	589	21.9	1,214	1,117	-8.0
Café Tradicional	1,261	1,084	-14.0	378	400	5.8	300	323	7.7
Caña Miel	930	882	-5.2	3,714	4,009	7.9	3,993	4,546	13.8
Cítricos	93	103	10.8	866	987	14.0	9,316	9,602	3.1
Palma Africana	9,024	9,711	7.6	22,976	4,454	-80.6	2,546	459	-82.0
Papaya	42	106	152.4	1,590	3,306	107.9	37,857	31,186	-17.6
Piña	35	58	65.7	862	1,619	87.8	24,629	27,914	13.3
Plátano	1,492	1,633	9.5	17,217	15,833	-8.0	11,536	9,697	-15.9

Fuente: Secretaría de Agricultura, UMATA's, URPA - Boyacá

1. Pronóstico para el I semestre 2004.

### 2.8.2 Ganadería

El número total de cabezas de ganado vacuno sacrificadas en el año 2004 fue de 18.807, significando un incremento de 955 cabezas en el periodo de referencia. El mayor número de reses sacrificadas recae en las hembras con una proporción muy superior sobre el número de machos sacrificados.

Contrario a lo observado en el sacrificio de ganado vacuno, el ganado porcino muestra en el periodo 2003-2004 una disminución en animales sacrificados; mientras en el año 2004 se sacrificaron 3871 cabezas en el 2003 no sobrepasó las 1070 cabezas, evidenciando un estancamiento en el año 2004.

**CASANARE**

**Cuadro 12**

**Yopal. Sacrificio de ganado vacuno por sexo, cabezas y kilos, según semestres. 2003-2004**

Periodos	Total		Machos		Hembras	
	Cabezas	Kilos	Cabezas	Kilos	Cabezas	Kilos
Vacuno						
Total 2003	17,852	5,609,800	2,442	976,800	15,410	4,633,000
I Semestre	8,397	2,636,600	1,175	470,000	7,222	2,166,600
II Semestre	9,455	2,973,200	1,267	506,800	8,188	2,466,400
Total 2004	18,807	5,861,200	2,191	876,400	16,616	4,984,800
I Semestre	8,591	2,666,700	1,094	437,600	7,497	2,249,100
II Semestre	10,216	3,174,500	1,097	438,800	9,119	2,735,700
Porcino						
Total 2003	4,941	395,280	2,518	201,440	2,423	193,840
I Semestre	2,390	191,200	1,199	95,920	1,191	95,280
II Semestre	2,551	204,080	1,319	105,520	1,232	98,560
Total 2004	3,871	309,680	1,934	154,720	1,937	154,960
I Semestre	1,879	150,320	964	77,120	915	73,200
II Semestre	1,992	159,360	970	77,600	1,022	81,760

Fuente: DANE

**Gráfico 11**

**Yopal. Sacrificio de ganado porcino por sexo, cabezas y kilos, según semestres. 2003 - 2004**

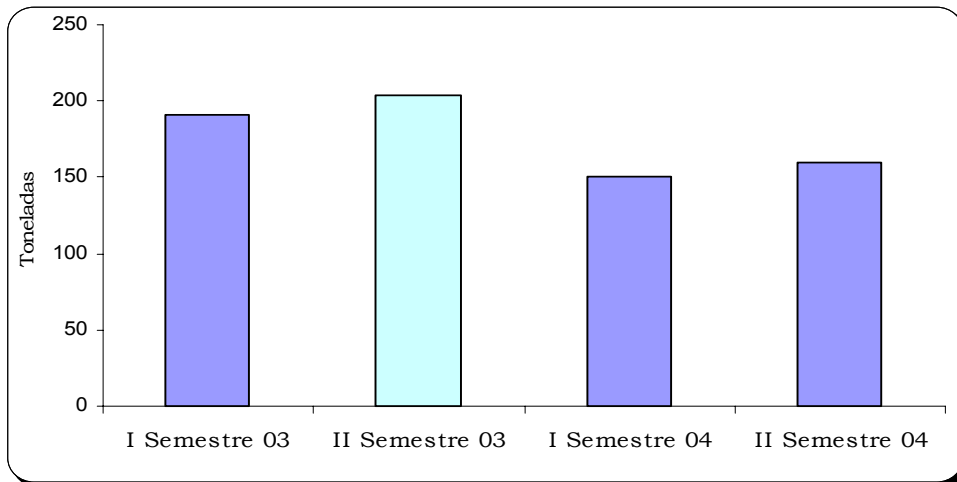

Fuente: DANE.



**Grafico 12**  
**Yopal. Peso total del ganado vacuno sacrificado, por semestres.**  
**2003 – 2004**

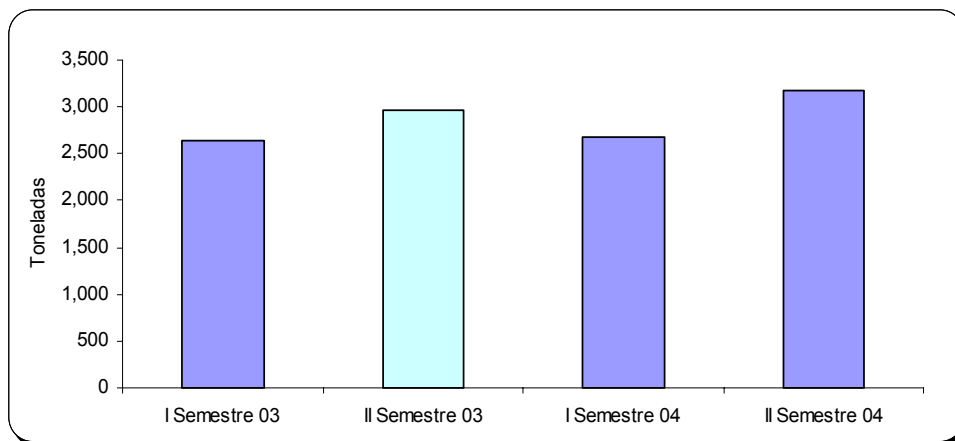

### 2.8.3 Sector de la construcción

#### 2.8.3.1 Licencias de construcción

Según las cifras suministradas por el DANE en lo corrido del año 2004, la dinámica constructora en la ciudad de Yopal mostró una notable reducción de la actividad edificadora. Hasta el mes de diciembre de 2004 el número total de licencias otorgadas en Yopal fue de 131 frente a 230 licencias del mismo mes del 2003, representando un descenso de 75.5%. El número de licencias adjudicadas para vivienda sufrió una reducción de 38.5% al pasar de 187 en el 2003 a 115 en el 2004.

Consecuentemente con el descenso en el número de licencias, el área por construir registró un considerable descenso del 66.8%, al pasar en el 2003 de 83.278 mt<sup>2</sup> a 27.591 mt<sup>2</sup> en el 2004. De este total el área destinada a vivienda fue de 21.061 metros cuadrados.

## CASANARE

**Cuadro 13**

**Yopal. Número de licencias de construcción y área por construir por semestres. 2003 - 2004**

Trimestres	No. Licencias		Area por construir (m2)	
	Total	Vivienda	Total	Vivienda
2003				
Total	230	187	83,278	48,015
I Semestre	76	60	38759	27068
II Semestre	154	127	44519	20947
2004				
Total	131	115	27591	21061
I Semestre	78	68	16736	12785
II Semestre	53	47	10855	8276

**Gráfico 13**

**Yopal. Número de licencias de construcción y área por construir, por semestres. 2003 - 2004**

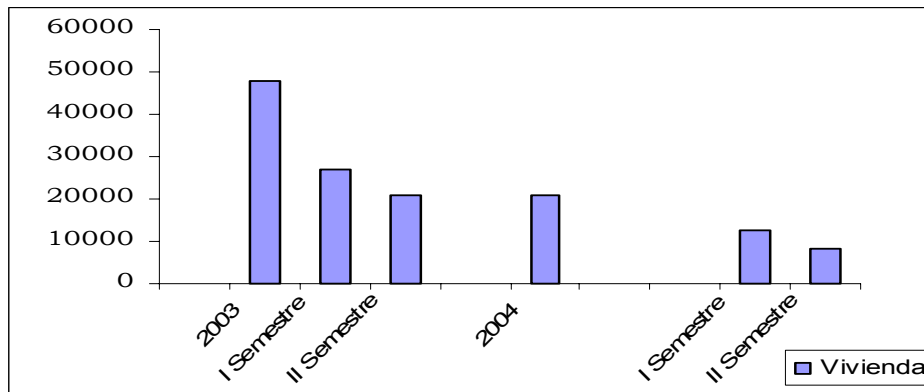

Fuente: DANE

### 2.8.3.2 Créditos de vivienda

**Cuadro 14**

**Casanare. Valor de los créditos individuales para compra de vivienda 2003 - 2004**

Tipo de vivienda y periodo	2003	2004	Variación
1/ Vivienda nueva y lotes con servicio			
Casanare	134	145	8
Yopal	nd	52	
2/ Vivienda Usada			
Casanare	774	1269	64
Yopal	600	1206	101

Fuente: Dane

## CASANARE

El crédito de vivienda en el departamento de Casanare mostró un mayor dinamismo, particularmente en la compra de vivienda usada; tanto en el departamento como en el municipio capital se presentó un incremento de 64% y 101%, respectivamente, en el periodo de análisis. La compra de vivienda nueva aunque no ha repuntado significativamente su aumento revela cierta reactivación en este sector

### 2.8.3.3 Stock de vivienda

#### Cuadro 15

Casanare. Stock de vivienda departamental, por tipo de tenencia, cabecera y resto.  
2003 - 2004 (trimestres)

Periodo	Total				Cabecera				Resto			
	Total	Propias	Arrendadas	Otro	Total	Propias	Arrendadas	Otro	Total	Propias	Arrendadas	Otro
<b>2003</b>												
I Trimestre	52,346	28,321	19,760	4,265	34,123	15,301	18,215	604	18,223	13,017	1,545	3,661
II Trimestre	52,447	28,387	19,779	4,281	34,144	15,313	18,227	604	18,303	13,074	1,552	3,677
III Trimestre	52,548	28,454	19,797	4,297	34,165	15,323	18,238	604	18,383	13,131	1,559	3,693
IV Trimestre	52,673	28,531	19,828	4,314	34,210	15,343	18,262	605	18,463	13,188	1,566	3,709
<b>2004</b>												
I Trimestre	52,798	28,609	19,857	4,332	34,254	15,363	18,285	606	18,544	13,246	1,572	3,726
II Trimestre	52,879	28,667	19,864	4,348	34,254	15,363	18,285	606	18,625	13,304	1,579	3,742
III Trimestre	52,982	28,735	19,886	4,364	34,276	15,373	18,297	606	18,706	13,362	1,586	3,758
IV Trimestre	53,132	28,823	19,926	4,383	34,344	15,403	18,333	608	18,788	13,420	1,593	3,775

Fuente: Dane

De acuerdo con la investigación realizada por el DANE, el número estimado de viviendas en Casanare, al cierre de 2004 fue de 53.132, lo que representa un incremento del 1% respecto al año 2003.

Según su distribución espacial, la mayor concentración se da en el resto de áreas rurales con 65.2%. Teniendo en cuenta el régimen de tenencia se tiene que la vivienda propia participa con el 54.2%, la arrendada con el 38% y otro tipo de ocupación con el 7%.

## 2.8.4 SERVICIOS PÚBLICOS

### 2.8.4.1 Acueducto municipal y teléfonos

El número de abonados al acueducto para el año 2004 fue de 17.803, registrándose un incremento de 8.6% en el periodo analizado; lo que indicaría que se ha ampliado la cobertura en los servicios básicos, esto es corroborado por el aumento el número de abonados al servicio de alcantarillado que exhiben un notable diferencia. Sobre el número de suscriptores al acueducto este nivel se mantiene inalterable.

La telefonía fija registró un número abonados de 14.049 en el 2004, mostrando un incremento interanual del 10%.

## CASANARE

### Cuadro 16

**Yopal. Suscriptores al acueducto municipal, M<sup>3</sup> de agua vendidos teléfonos, por semestres.**

**2003 - 2004**

Variables	II Semestre	I Semestre	II Semestre	Variación	
	2003	2004	2004	Semestre	Anual
Acueducto y Alcantarillado municipal					
Acueducto abonados	16,395	16,969	17,803	4.9	8.6
Metros <sup>3</sup> Facturados	467,634	379,730	390,027	2.7	-16.6
Alcantarillado Abonados	13,955	16,443	17,220	4.7	23.4
Teléfonos					
Número de abonados	12,821	13,700	14,049	7	10

Fuente empresa de acueducto y alcantarillado de Yopal, Empresa de Telecomunicaciones - Regional Casanare.

### Gráfico 14

**Yopal. Valor del consumo de M<sup>3</sup> vendidos, según semestres 2003 - 2004**

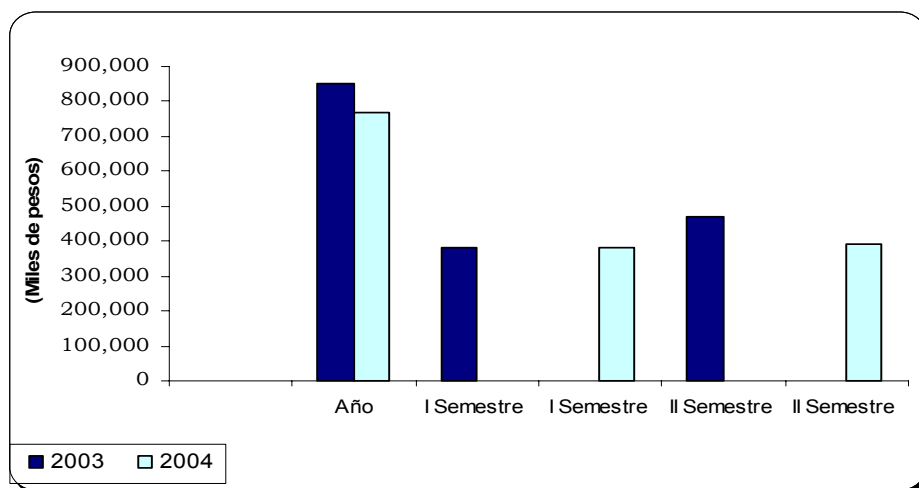

Fuente: Empresa de acueducto y alcantarillado de Yopal.

#### 2.8.4.2 Energía

El consumo de energía eléctrica en el municipio de Yopal para el año 2004 fue de 4.902.097 Kw/hora, cifra que muestra una disminución del 22% respecto al año 2003. Según el uso el consumo de electricidad este se distribuyó así: Uso Residencial (57%), Comercial (22%) y Otros (14%) e Industrial (8%).

**CASANARE**

**Cuadro 17**

**Yopal. Consumo de energía eléctrica, según usos.  
2003 - 2004 (acumulado junio y diciembre)**

Usos	Año		Año		Variación	
	2003	I Semestre 2004	2004	Semestre	Año	
Consumo de Energía eléctrica (Miles Kw/h)						
Total	62,649,652	24,128,636	49,028,097	103.2	-21.7	
Industrial	4,742,904	1,963,683	3,712,583	89.1	-21.7	
Comercial	12,039,548	5,306,114	10,744,779	102.5	-10.8	
Residencial	37,990,229	13,578,075	27,936,377	105.7	-26.5	
Otros (Oficial)	7,876,971	3,280,764	6,634,358	102.2	-15.8	

Fuente: Empresa de Energía de Boyacá

**Grafico 15**

**Yopal. Valor del consumo de energía eléctrica municipio, según semestres  
2003 - 2004**

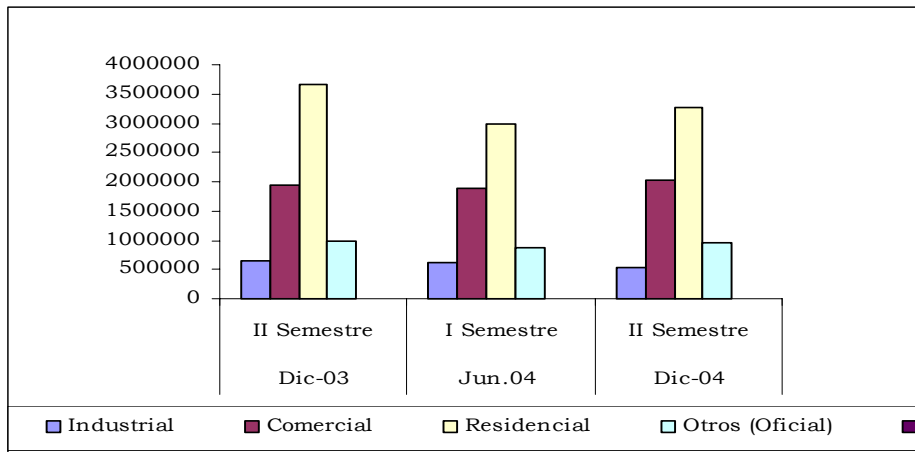

Fuente: Empresa de energía de Boyacá

- **Anexo Estadístico**

1. Casanare. Exportaciones no tradicionales registradas por valor, según clasificación CIIU. 2003 - 2004.
2. Casanare. Exportaciones no tradicionales registradas por peso y valor, según países de destino. 2003 - 2004.
3. Casanare. Importaciones registradas por valor, según clasificación CIIU. 2003 - 2004.
4. Casanare. Importaciones no tradicionales registradas por peso y valor, según países de destino. 2003 - 2004
5. Casanare. Situación fiscal del gobierno central departamental. 2003 - 2004.
6. Yopal. Situación fiscal del gobierno central municipal. 2003 - 2004.
7. Principales captaciones de recursos del sistema financiero de Yopal. 2003 - 2004.
8. Principal colocación de los recursos del sistema financiero de Yopal. 2003 - 2004.
9. Principales captaciones de recursos del sistema financiero resto departamento de Casanare. 2003 - 2004.
10. Principales colocaciones de los recursos del sistema financiero departamento de Casanare. 2003 - 2004.

## CASANARE

---

### Anexo 1

#### Casanare exportaciones no tradicionales registradas, según clasificación CIU. 2003 - 2004 (segundo semestre)

código	Descripción	Valor FOB(US\$)		
		Segundo semestre		Variación
		2003	2004	2004/2003
	total	336,948.00	109,087.00	-68
300	Sector Industrial	336,948.00	109,087.00	-68
	31 Productos Alimenticios Bebidas y tabaco	87,812.00	313	-100
	311 Fabricación productos alimenticios	87,812.00	313	-100
	32 Textiles, prendas de vestir	12,911.00	0	-100
	321 Textiles	10,673.00	0	-100
	322 Prendas de vestir	2,238.00	0	-100
	35 Fabricación sustancias químicas	10,606.00	14,732.00	39
	351 Químicos Industriales	10,606.00	0	-100
	352 Otros Químicos	0	10,526.00	0
	37 Metálicas básicas	7,311.00	17,427.00	138
	371 Básicas de hierro y acero	7,311.00	0	-100
	372 Metales preciosos		17,427.00	0
	38 Maquinaria y Equipo	218,308.00	61,355.00	-72
	381 Metálicos excepto maquinaria	11,000.00	11,852.00	8
	382 Maquinaria excepto eléctrica	207,308.00	34,487.00	-83
	383 maquinaria eléctrica	0	786	0
	384 material transporte	0	13,581.00	0
	385 Equipo profesional y científico	0	649	0
	39 Otras industrias	0	15,260.00	0
	390 Otras industrias manufactureras	0	15,260.00	0

Fuente: DANE

CIU: clasificación industrial internacional uniforme de todas las actividades económicas

## CASANARE

---

### Anexo 2

**Casanare exportaciones no tradicionales registradas por peso y valor  
según país de destino  
2004 (segundo semestre)**

País de destino	Kilos netos	Valor FOB Dólares	Valor FOB Pesos
Total	48,687	109,087	280,034,869
Argentina	753	7,911	20,294,790
Bolivia	37	3,127	8,122,881
Brasil	1,291	14,027	34,726,470
Canadá	2	111	281,762
Chile	854	15,260	38,611,104
Ecuador	525	10,611	27,711,709
El Salvador	232	500	1,326,660
Estados Unidos	15,192	21,396	55,599,925
Guatemala	2,528	5,161	13,296,818
México	5,521	17,424	44,092,963
Venezuela	12,002	1,129	2,989,019
Zona Franca Bogotá	9,750	12,430	32,980,768

Fuente: DANE



## CASANARE

### Anexo 3

#### Casanare importaciones registradas por valor, según clasificación CIU. 2003 - 2004 (acumulado junio y diciembre)

código	Descripción	Valor FOB US\$			Variación 2004/2003
		Año 2003	Año 2004	II Semestre	
		34,713,734.00	18,287,070.00	9,317,047.00	-47
					0
100	Sector Agropecuario, Silvicultur	0.00	32,158.00	16,753.00	0
111	Producción Agropecuaria	0.00	16,753.00	16,753.00	0
121	Silvicultura	0.00	7,635.00	0.00	0
122	Extracción de madera	0.00	7,770.00	0.00	0
200	Sector Minero	321,430.00	0.00	0.00	-100
210	Carbón Mineral	160,713.00	0.00	0.00	0
220	Petróleo y gas	0.00	0.00	0.00	0
230	Extracción minerales metálicos	75,240.00	0.00	0.00	0
290	Extracción otros minerales	85,477.00	0.00	0.00	0
300	Sector Industrial	34,392,304.00	18,254,912.00	9,300,294.00	-47
	Productos Alimenticios Bebidas	921,438.00	0.00	0.00	0
311	Fabricación productos alimentic	921,438.00	0.00	0.00	0
	Textiles, prendas de vestir	0.00	1,520.00	1,393.00	0
322	Prendas de vestir	0.00	328.00	328.00	0
323	cuero y sus derivados	0.00	1,192.00	1,065.00	0
	Fabricación de papel y sus prod	368.00	785.00	785.00	113
341	Papel y sus productos	336.00	785.00	785.00	134
342	Imprentas y editoriales	32.00	0.00	0.00	-100
	Fabricación sustancias química	494,158.00	759,110.00	515,889.00	54
351	Químicos Industriales	84,443.00	479,163.00	236,920.00	467
352	Otros Químicos	384,812.00	1,819.00	1,819.00	-100
353	Refinerías de Petróleo	0.00	762.00	762.00	0
354	Fabricación diversos derivados	19,852.00	179,428.00	178,953.00	0
355	Caucho	1,106.00	96,549.00	96,204.00	8630
356	Plásticos	3,945.00	1,389.00	1,231.00	-65
	Minerales no metálicos	612.00	725.00	725.00	18
369	Otros minerales no metálicos	612.00	725.00	725.00	0
	Metálicas básicas	1,381,522.00	5,544,144.00	3,960,934.00	301
371	Básicas de hierro y acero	1,381,522.00	5,534,448.00	3,951,238.00	301
372	Metales preciosos	0.00	9,696.00	9,696.00	0
	Maquinaria y Equipo	31,594,206.00	11,948,628.00	4,820,568.00	-62
381	Metálicos excepto maquinaria	326,780.00	1,146,732.00	1,059,798.00	251
382	Maquinaria excepto eléctrica	28,676,426.00	8,566,195.00	3,169,160.00	-70
383	maquinaria eléctrica	2,172,094.00	1,380,206.00	205,163.00	-36
384	material transporte	251,526.00	703,009.00	242,369.00	179
385	Equipo profesional y científico	167,380.00	152,486.00	144,078.00	-9

Fuente: DANE

CIU: Clasificación industrial internacional de todas las actividades económicas.

## CASANARE

---

### Anexo 4

#### **Casanare importaciones no tradicionales registradas, según país de origen. 2004 (segundo semestre)**

País	Kilos netos	Valor CIF \$	Valor CIF US\$	Valor FOB US \$
Alemania	9,199	363,014,995	146,140	140,922
Bélgica	172,512	0	262,018	232,260
Ecuador	306,244	477,659,902	176,741	175,300
Estados Unidos	1,996,733	15,493,574,577	6,071,194	5,801,172
India	464	15,475,532	6,150	5,706
Italia	19,596	4,293,457,180	1,645,380	1,637,865
Japón	39,810	395,380,161	154,684	136,066
Reino Unido	316,024	383,561,130	903,348	869,401
Venezuela	206,670	225,808,755	87,341	83,923

Fuente: DANE

## CASANARE

### Anexo 5

#### Casanare. Situación Fiscal del Gobierno Central Departamental 2003 - 2004 (Acumulado junio - Diciembre)

Concepto	(miles de pesos)				
	Diciembre	I Semestre	Diciembre	Variación	
	2003	2004		Semestre	Año
INGRESOS	632,027	176,378	517,750	193.55	-18.08
A. INGRESOS CORRIENTES	629,489	176,096	517,437	193.84	-17.8
A.1. Ingresos tributarios	21,609	8,615	20,045	132.66	-7.24
Cigarrillos	1,177	482	1,212	151.49	3.01
Cerveza	12,195	4,467	10,574	136.7	-13.29
Licores	3,744	836	2,962	254.31	-20.89
Timbre, circulación y tránsito	225	183	262	43.28	16.64
Registro y anotación	1,187	615	1,305	112.23	9.92
Sobretasa a la gasolina	2,887	1,452	2,970	104.57	2.9
Otros	195	580	759	30.89	290.18
A.2. Ingresos no tributarios	140,373	9,147	26,308	187.62	-81.26
Ingresos de la propiedad	126,084	6,591	18,326	178.05	-85.47
Ingresos por servicios y operaciones	8,201	904	3,868	327.89	-52.83
Otros	6,088	1,651	4,114	149.18	-32.43
A.3. Ingresos por transferencias	467,507	158,334	471,084	197.53	.76
A.3.1. Nacional	466,012	158,153	470,365	197.41	.93
Nación central	85,068	37,510	89,234	137.89	4.9
Empresas de bienes y servicios	380,945	120,643	381,131	215.92	.05
A.3.2. Departamental	1,495	181	719	297.51	-51.9
Entidades descentralizadas	0	0	0	-	-
Empresas de bienes y servicios	1,495	181	719	297.51	-51.9
GASTOS	685,360	138,983	605,114	335.39	-11.71
B. GASTOS CORRIENTES	218,488	84,872	259,276	205.49	18.67
B.1. Funcionamiento	215,486	83,756	256,282	205.99	18.93
Remuneración del trabajo	120,396	58,377	101,302	73.53	-15.86
Compra de bienes y servicios de consumo	79,153	15,365	108,416	605.6	36.97
Regimen Subsidiado en Salud	10,000	9,156	22,498	145.71	124.98
Gastos en especie pero no en dinero	5,913	858	24,067	2705.06	307.03
Otros	25	0	0	-	-100.
B.2. Intereses y comisiones de deuda pública	0	0	0	-	-
Interna	0	0	0	-	-
B.3. Gastos por transferencias	3,002	1,116	2,993	168.2	-28
B.3.1. Nacional	2,637	923	2,448	165.22	-7.16
Entidades descentralizadas	2,637	923	2,448	165.22	-7.16
B.3.4. Otros	365	193	545	182.44	49.42
C. DEFICIT O AHORRO CORRIENTE	411,001	91,224	258,161	183.	-37.19
D. INGRESOS DE CAPITAL	2,539	282	313	10.92	-87.68
Aportes de cofinanciación	2,010	272	289	6.21	-85.62
Otros	529	10	24	139.	-95.48
E. GASTOS DE CAPITAL	466,873	54,112	345,839	539.12	-25.92
Formación bruta de capital	464,281	53,953	345,020	539.48	-25.69
Otros	2,592	159	819	415.28	-68.39
F. Prestamo Neto	0	16,785	17,031	1.47	-
G. DEFICIT O SUPERAVIT TOTAL	-53,333	20,609	-104,396	-606.56	95.74
H. FINANCIAMIENTO	53,333	-20,609	104,396	-606.56	95.74
H.2. Interno	0	0	0	-	-
Amortizaciones	0	0	0	-	-
H.3. Variación de depósitos	60,587	-163,400	75,654	-146.3	24.87
H.4. Otros	-7,254	142,791	28,742	-79.87	-496.22

Notas: (0) cifra inferior a la unidad empleada o no significativa

Fuente: Gobierno Central Departamental de Casanare.

**Anexo 6**

**Yopal. Situación fiscal del gobierno central municipal  
2003 - 2004 (acumulado junio - diciembre)**

Concepto	(miles de pesos)				
	Diciembre	I Semestre	Diciembre	Variación	
	2003	2004	2004	Semestre	Año
INGRESOS	54,576.70	17,876.30	41,377	131.46	-24.19
A. Ingresos corrientes	54,407	17,825	41,273	131.55	-24.14
1. Ingresos tributarios	8,435	5,361	10,245	91.09	21.45
Predial y complementarios	1,583	1,666	2,308	38.53	45.81
Industria y comercio	3,505	1,938	4,283	121.02	22.20
Timbre, circulación y tránsito	51	56	64	14.18	25.29
Sobretasa a la Gasolina	2,713	1,380	2,938	113.00	8.29
Otros	582	321	651	102.62	11.74
2. Ingresos no tributarios	2,898	842	1,720	104.23	-40.67
Ingresos de la propiedad	1,532	115	244	111.37	-84.11
Ingresos por servicios y operacion	915	634	1,153	81.89	25.99
Otros	451	93	323	247.95	-28.36
3. Ingresos por transferencias	43,074	11,622	29,309	152.20	-31.96
Nacionales	27,562	11,505	28,089	144.14	1.91
Nación Central	10,633	4,649	9,503	104.40	-10.62
Entidades descentralizadas	0	0	0	-	-
Empresas de bienes y servicios I	16,929	6,856	18,585	171.09	9.78
Departamentales	15,512	117	1,221	947.81	-92.13
Departamento central	15,512	117	1,221	947.81	-92.13
GASTOS	60,976	18,584	42,094	126.50	-30.97
B. Gastos corrientes	22,726	14,492	26,471	82.65	16.48
1. Funcionamiento	21,131	13,634	25,010	83.44	18.36
Remuneración al trabajo	3,029	1,795	3,378	88.14	11.52
Consumo de bienes y servicios	9,434	3,000	8,996	199.91	-4.65
Régimen subsidiado de salud	6,254	6,838	7,687	12.42	22.92
Gastos en especie pero no en din	1,656	432	3,068	609.69	85.31
Otros	759	1,570	1,882	19.90	148.11
2. Intereses y comisiones deuda pút	1,360	518	936	80.76	-31.18
Deuda interna	1,360	518	936	80.76	-31.18
3. Gastos por Transferencias	235	340	524	54.24	123.05
Nacionales	94	56	106	87.72	12.71
Nación descentralizada	94	56	106	87.72	12.71
Municipal	0	0	0	-	-
Entidades descentralizadas	0	0	0	-	-
Otros gastos por transferencias	142	284	419	47.60	196.04
C. Déficit o ahorro corriente	31,682	3,332	14,803	344.20	-53.28
D. Ingresos de capital	169	52	103	100.39	-38.96
Aportes de cofinanciación	111	45	92	104.67	-16.80
Otros	59	7	11	68.66	-80.75
E. Gastos de capital	38,250	4,092	15,623	281.80	-59.15
Formación bruta de capital	36,862	3,850	14,826	285.09	-59.78
Otros gastos por transferencias d	1,388	242	798	229.57	-42.51
G. Déficit o superávit total	-6,399	-708	-717	1.31	-88.79
H. Financiamiento	6,399	708	717	1.31	-88.79
Interno	-1,667	-1,922	-4,012	108.75	140.71
Amortizaciones	3,367	1,922	4,012	108.75	19.16
Variación de depósitos	13,214	-3,576	-25,485	612.70	-292.86
Otros	-5,148	6,206	30,214	386.89	-686.87

Nota: 0 cifra inferior a la unidad o comparada con 0.

Fuente: Ejecución presupuestal municipio de Yopal.

## CASANARE

---

### Anexo 7

#### Principales captaciones de recursos del sistema financiero de: Yopal 2003 - 2004 (acumulado junio y diciembre)

(millones de pesos)

CODIGO	CONCEPTO	JUN.2004	DIC.2003	DIC.2004	VARIACIÓN	
					SEMESTRAL	ANUAL
	1. BANCOS COMERCIALES	346,103	350,267	566,681	64	62
2105	Depósitos en cuenta corriente bancaria	50,142	208,121	212,933	325	2
2115	Certificados de depósito a termino	32,252	28,007	12,084	-63	-57
2120	Depósitos de ahorro	263,059	113,404	340,278	29	200
	Cuentas de ahorro especial	650	735	1,386	113	89

Fuente: Entidades financieras del Departamento de Casanare y Superbancaria.

Otros Intermediarios, aparece hasta dic.98 dado que la Caja Agraria se transformo en Banco y el BCH, se liquido

\* A partir de marzo 2001 se unifico banco y corporaciones de ahorro.

### Anexo 8

#### Principales colocaciones de los recursos del sistema financiero de: Yopal 2003 - 2004 (acumulado junio y diciembre)

(millones de pesos)

CONCEPTOS	JUN.04	DIC.2003	DIC.04	VARIACION	
				SEMESTRAL	ANUAL
1. BANCOS COMERCIALES	127,074	158,225	185,179	45.7	17.0
Cartera Neta	84,419	77,447	91,897	8.9	18.7
Consumo	24,390	23,923	27,982	14.7	17.0
Vivienda	17,351	19,485	12,850	-25.9	-34.1
Comercial	914	37,370	52,450	5,638.5	40.4

Fuente: Entidades financieras del Departamento de Casanare y Superbancaria.

1/ Metodología que se utilizaba hasta 2001.

2/ Metodología utilizada a partir de 2002.

## CASANARE

---

### Anexo 9

#### Principales captaciones de recursos del sistema financiero

de: Resto del departamento de Casanare

2003 - 2004 (acumulado junio y diciembre)

(millones de pesos)

CODIGO	CONCEPTO	JUN.2004	DIC.2003	DIC.2004	VARIACIÓN	
					SEMESTRAL	ANUAL
	1. BANCOS COMERCIALES	159,967	143,932	195,286	22	36
2105	Depósitos en cuenta corriente bancaria	46,318	68,310	69,185	49	1
2115	Certificados de depósito a termino	8,871	7,576	9,393	6	24
2120	Depósitos de ahorro	104,550	67,754	116,250	11	72
	Cuentas de ahorro especial	228	292	458	101	57

Fuente: Entidades financieras del Departamento de Casanare y Superbancaria.

Otros Intermediarios, aparece hasta dic.98 dado que la Caja Agraria se transformo en Banco y el BCH, se liquidó

N.R: no representativo

### Anexo 10

#### Principales colocaciones de los recursos del sistema financiero

de: Resto del departamento de Casanare

2003 - 2004 (acumulado junio y diciembre)

(millones de pesos)

CONCEPTOS	JUN.04	DIC.2003	DIC.04	VARIACION	
				SEMESTRAL	ANUAL
1. Bancos Comerciales	130,965	69,827	99,504	-24.0	42.5
Cartera Neta 2/	44,267	36,346	51,262	15.8	41.0
Consumo 2/	14,125	10,383	16,208	14.7	56.1
Vivienda 2/	1,130	1,048	1,207	6.8	15.2
Comercial 2/	71,443	22,050	30,827	-56.9	39.8

Fuente: Entidades financieras del Departamento de Casanare y Superbancaria.

1/ Metodología que se utilizaba hasta 2001.

2/ Metodología utilizada a partir de 2002.