

# **INFORME DE COYUNTURA ECONÓMICA REGIONAL DEL CHOCÓ**

## **I SEMESTRE DE 2004**

Convenio Institucional No. 111 de abril de 2000

Gerente General Banco de la República

**Miguel Urrutia Montoya**

Director DANE

**César Augusto Caballero Reinoso**

Subgerente de Estudios Económicos Banco de la República

**Hernando Vargas Herrera**

Subdirector DANE

**Henry Rodríguez Sosa**

### **COMITÉ DIRECTIVO NACIONAL**

Director Departamento Técnico y de Información Económica del Banco de la República

**Carlos Julio Varela Barrios**

Director Técnico de Regulación, Planeación, Estandarización y Normalización del DANE

**Eduardo Efraín Freire Delgado**

Coordinador Estudios Económicos Regionales del Banco de la República

**Sandra Patricia González Serna**

Coordinación Operativa DIRPEN – DANE

Hernando Flórez Álvarez – Coordinador

Ximena Pardo

David Rodríguez Mejía

### **COMITÉ DIRECTIVO REGIONAL**

Gerente Banco de la República Sucursal Quibdó

**Calixto Hurtado Caicedo**

Director Regional DANE

**Gloria Amparo Toro Cáceres**

Directora Regional DIAN

**Carmen Patricia Salazar Correa**

### **COMITÉ EDITORIAL REGIONAL**

Banco de la República Sucursal Medellín

**Jaime Albeiro Martínez Mora**

DANE - Medellín

**Carlos Alberto Cano Montoya**

DANE – Subsede Quibdó

**Gloria Nelly Giraldo Henao**

### **DISEÑO DE PORTADA**

**Dirección de Difusión, Mercadeo y Cultura**

**Estadística - DANE**

Septiembre de 2004



# DEPARTAMENTO DEL CHOCÓ

## DIVISIÓN POLÍTICO - ADMINISTRATIVA

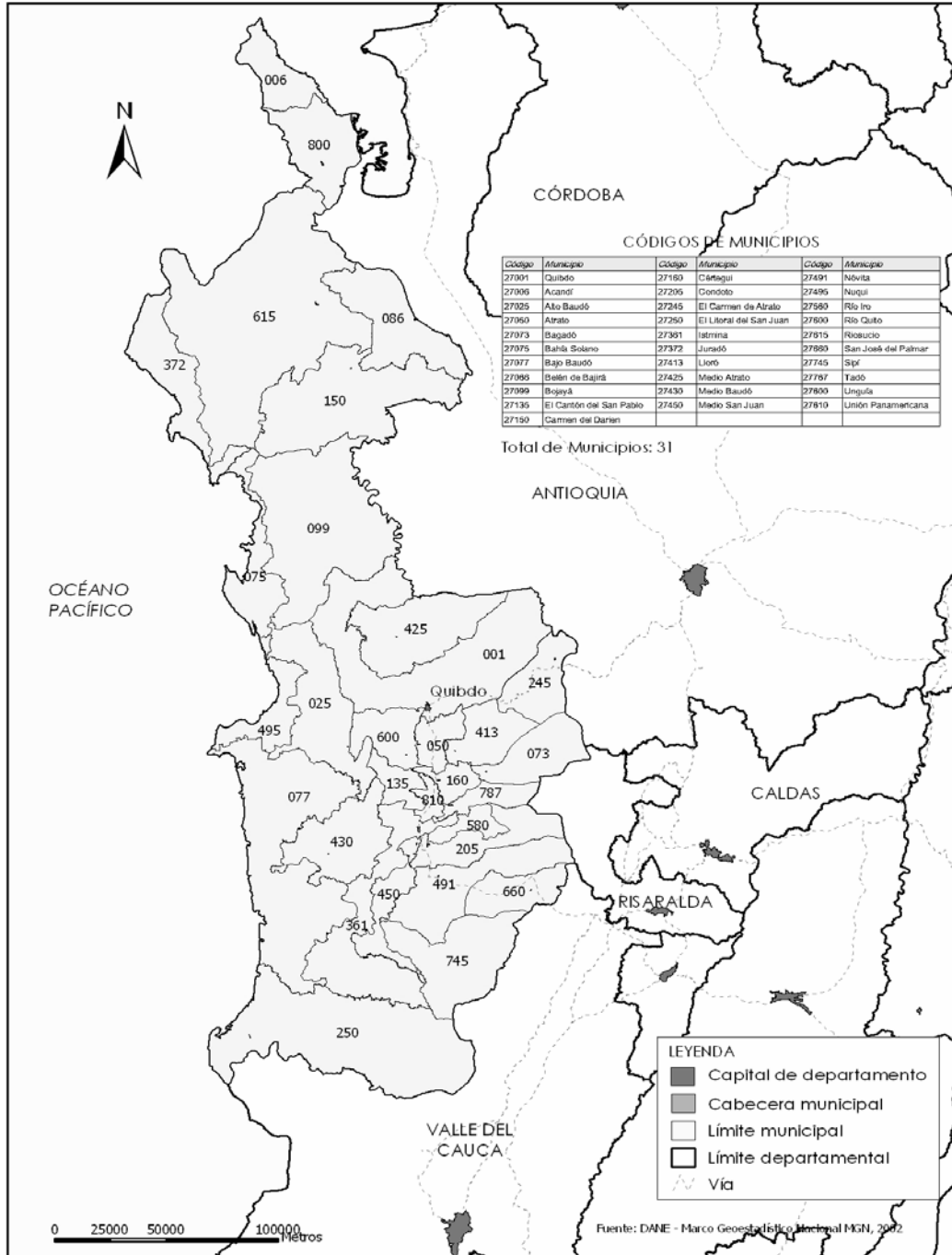



## CONTENIDO

	Pág.
<b>1. INDICADORES ECONÓMICOS NACIONALES</b>	5
<b>1.1 ENTORNO MACROECONÓMICO</b>	6
<b>2. INDICADORES DE COYUNTURA ECONÓMICA REGIONAL</b>	9
<b>2.1 MOVIMIENTO DE SOCIEDADES</b>	10
2.1.1 Inversión neta	10
2.1.2 Sociedades constituidas	10
2.1.3 Sociedades reformadas	11
2.1.4 Sociedades disueltas	12
<b>2.2 SECTOR EXTERNO</b>	13
2.2.1 Exportaciones	13
2.2.2 Importaciones	14
2.2.3 Balanza comercial	15
<b>2.3 ACTIVIDAD FINANCIERA</b>	16
2.3.1 Monto captaciones nominales – operaciones pasivas	16
2.3.2 Monto colocaciones nominales – operaciones activas	17
<b>2.4 FINANZAS PÚBLICAS TERRITORIALES</b>	18
2.4.1 Situación fiscal gobernación del Chocó	18
2.4.2 Situación fiscal municipio de Quibdó	19
2.4.3 Recaudo de impuestos nacionales	20
<b>2.5 DEMOGRAFÍA Y SECTOR SOCIAL</b>	23
2.5.1 Evolución poblacional por municipios 1995 – 2005	23
<b>2.6 SECTOR REAL</b>	25
2.6.1 Pesca	25
2.6.2 Madera	26
2.6.3 Construcción	28
2.6.3.1 Stock de vivienda	28
2.6.3.2 Licencias de construcción	29
2.6.3.3 Financiación de vivienda	30
2.6.4 Transporte	32
2.6.4.1 Transporte público urbano de pasajeros	32



## **LISTA DE CUADROS, GRÁFICOS Y MAPAS**

### **A. CUADROS**

	Pág.
Cuadro 1	10
Cuadro 2	11
Cuadro 3	12
Cuadro 4	13
Cuadro 5	14
Cuadro 6	15
Cuadro 7	17
Cuadro 8	17
Cuadro 9	19
Cuadro 10	20
Cuadro 11	22
Cuadro 12	24
Cuadro 13	25
Cuadro 14	26
Cuadro 15	28
Cuadro 16	29
Cuadro 17	31
Cuadro 18	33

### **B. GRÁFICOS**

Gráfico 1	16
Gráfico 2	21
Gráfico 3	26
Gráfico 4	27
Gráfico 5	30
Gráfico 6	32

### **C. MAPAS**

Mapa 1	23
--------	----

## **SIGLAS Y CONVENCIONES**

ANDI: Asociación Nacional de Industriales  
CAV'S: Corporaciones de Ahorro y Vivienda  
CIIU: Clasificación Industrial Internacional Uniforme  
CODECHOCÓ: Corporación Autónoma Regional para el Desarrollo del Chocó  
DANE: Departamento Administrativo Nacional de Estadística  
DIAN: Dirección de Impuestos y Aduanas Nacionales  
ENH: Encuesta Nacional de Hogares  
ECH: Encuesta Continua de Hogares  
EOC: Encuesta de Opinión Comercial  
FENALCO: Federación Nacional de Comerciantes  
FINDETER: Financiera de Desarrollo Territorial  
FOB: Libre a Bordo  
ICCV: Índice de Costos de la Construcción de Vivienda  
INCODER: Instituto Nacional de Pesca y Acuicultura  
INTRA: Instituto Nacional de Transporte  
IPC: Índice de Precios al Consumidor  
IVA: Impuesto al Valor Agregado  
PIB: Producto Interno Bruto  
UMATA: Unidad Municipal de Asistencia Técnica Agropecuaria  
URPA: Unidad Regional de Planificación Agropecuaria  
--- No hubo movimiento  
(-) Información no disponible  
(--) No comparable  
(---) Se omite por ser muy alta

Nota: Las variaciones de los valores en pesos citadas en el texto del documento, son expresadas a precios constantes, deflactados con el IPC total Nacional. Base diciembre de 1998=100.



# 1. INDICADORES ECONOMICOS TRIMESTRALES-NACIONALES

Indicadores Económicos	2002				2003				2004			
	I	II	III	IV	I	II	III	IV	I	II	III	IV
<b>Precios</b>												
IPC (Variación % anual)	5,89	6,25	5,97	6,99	7,6	7,21	7,11	6,49	6,2	6,1		
IPC (Variación % corrida)	2,78	4,79	5,3	6,99	3,37	5,01	5,42	6,49	3,1	4,6		
IPP (Variación % anual)	3,55	2,95	6,75	9,29	11,48	10,95	6,87	5,72	4,57	5,88		
IPP (Variación % corrida)	1,29	2,73	7,02	9,28	3,33	4,3	4,66	5,72	2,2	4,45		
<b>Tasas de Interés</b>												
Tasa de interés pasiva nominal (% efectivo anual)	10,9	9,2	7,9	7,8	7,7	7,8	7,8	7,9	8,0	7,8		
Tasa de interés activa nominal Banco República (% efectivo anual) 1/	17,6	16,6	15,5	15,4	15,0	15,2	15,2	15,4	15,1	15,2		
<b>Producción, Salarios y Empleo</b>												
Crecimiento del PIB (Variación acumulada corrida real %)	(p)	(p)	(p)	(p)	(p)	(p)	(p)	(p)				
Indice de Producción Real de la Industria Manufacturera 2/	0,08	1,20	1,53	1,76	4,24	3,34	3,64	3,95	4,08	n.d.		
Total nacional con trilla de café (Variación acumulada corrida real %)	-4,08	-1,26	-0,12	0,78	8,34	4,13	3,81	3,60	4,33	5,06		
Total nacional sin trilla de café (Variación acumulada corrida real %)	-4,47	-1,56	-0,37	0,68	8,61	4,22	3,88	3,78	4,15	5,10		
Indice de Salarios Real de la Industria Manufacturera 2/												
Total nacional con trilla de café (Variación acumulada corrida real %)	1,95	2,96	3,13	2,78	0,53	-0,37	-0,43	-0,07	1,15	1,25		
Total nacional sin trilla de café (Variación acumulada corrida real %)	1,96	2,96	3,13	2,78	0,53	-0,37	-0,42	-0,06	1,15	1,25		
Tasa de empleo siete áreas metropolitanas (%) 3/	51,60	52,90	52,80	55,00	52,80	53,40	54,40	56,20	53,30	52,60		
Tasa de desempleo siete áreas metropolitanas (%) 3/	19,10	17,90	18,00	15,70	17,50	17,00	17,00	14,60	16,90	15,50		
<b>Agregados Monetarios y Crediticios</b>												
Base monetaria (Variación % anual)	20,25	17,13	26,19	21,12	15,34	14,13	13,10	16,55	23,25	24,20		
M3 (Variación % anual)	8,12	7,88	9,02	8,21	10,85	13,02	11,42	12,07	12,44	13,03		
Cartera neta en moneda legal (Variación % anual)	-0,77	-2,36	-0,16	4,19	7,39	10,15	9,88	9,84	7,61	9,76		
Cartera neta en moneda extranjera (Variación % anual)	-16,41	-6,25	10,44	7,67	7,56	-15,03	-28,21	-30,48	-19,94	13,84		
Indice de la Bolsa de Bogotá - IBB												
<b>Indice General Bolsa de Valores de Colombia - IGBC</b>	1.102,28	1.238,39	1.271,01	1.608,66	1.588,59	2.075,77	2.101,92	2.333,70	NO FUE POSIBLE OBTENER ESTA INFORMACIÓN			
<b>Sector Externo</b>												
<b>Balanza de Pagos</b>												
Cuenta corriente (US\$ millones)	-262	-371	-335	-484	-626	-21	-333	-476	-722			
Cuenta corriente (% del PIB) 4/	-1,3	-1,7	-1,7	-2,5	-3,4	-0,1	-1,7	-2,3	-3,3			
Cuenta de capital y financiera (US\$ millones)	198	519	147	444	329	-210	598	164	946			
Cuenta de capital y financiera (% del PIB) 4/	0,9	2,4	0,8	2,3	1,8	-1,1	3,0	0,8	4,3			
<b>Comercio Exterior de bienes y servicios</b>												
Exportaciones de bienes y servicios (US\$ millones)	3.305	3.709	3.590	3.578	3.553	3.964	3.962	3.896	3.812			
Exportaciones de bienes y servicios (Variación % anual)	-8,7	-2,6	-8,7	-2,7	7,5	6,9	10,4	8,9	7,3			
Importaciones de bienes y servicios (US\$ millones)	3.386	3.965	3.977	4.082	3.963	3.947	4.284	4.407	4.267			
Importaciones de bienes y servicios (Variación % anual)	-12,8	-3,4	0,5	3,5	17,1	-0,5	7,7	8,0	7,7			
<b>Tasa de Cambio</b>												
Nominal (Promedio mensual \$ por dólar)	2.282,33	2.364,25	2.751,23	2.814,89	2.959,01	2.826,95	2.840,08	2.807,20	2.670,80	2.716,56		
Devaluación nominal (% anual)	-2,14	4,35	21,26	25,04	30,82	17,45	2,17	-3,02	-9,47	-4,18		
Real (1994=100 promedio) Fin de trimestre	111,36	113,34	127,18	131,34	139,69	134,34	134,99	135,59	127,81	128,74		
Devaluación real (% anual)	-6,64	-3,60	6,98	13,78	25,48	18,71	6,35	3,70	-8,51	-4,17		
<b>Finanzas Públicas 5/</b>												
Ingresos Gobierno Nacional Central (% del PIB)	16,1	15,0	15,3	15,4	18,0	16,3	15,9	13,30	16,2			
Pagos Gobierno Nacional Central (% del PIB)	17,2	24,3	19,6	22,4	21,6	20,4	18,6	22,30	20,0			
Déficit(-)/Superávit(+) del Gobierno Nacional Central (% del PIB)	-1,1	-9,3	-4,3	-7,0	-3,6	-4,1	-2,8	-8,90	-3,8			
Ingresos del sector público no financiero (% del PIB)	34,1	34,6	33,8	37,2	37,2	34,6	35,7	36,90	n.d.			
Pagos del sector público no financiero (% del PIB)	32,7	41,2	35,7	44,0	36,5	37,6	38,3	42,40	n.d.			
Déficit(-)/Superávit(+) del sector público no financiero (% del PIB)	1,4	-6,5	-1,9	-6,9	0,7	-3,0	-2,6	-5,50	n.d.			
Saldo de la deuda del Gobierno Nacional (% del PIB)	41,3	44,0	48,7	50,4	48,0	48,2	50,4	51,20	n.d.			

(pr) Preliminar.

(p) Provisional.

1/ Calculado como el promedio ponderado por monto de las tasas de crédito de: consumo, preferencial, ordinario y tesorería. Se estableció como la quinta parte de su desembolso diario.

2/ A partir del primer trimestre de 2002 cálculos realizados por el BR con base en los Indices de la Nueva Muestra Mensual Manufacturera Base 2001=100.

3/ En el año 2000 el DANE realizó un proceso de revisión y actualización de la metodología de la Encuesta Nacional de Hogares (ENH), llamada ahora Encuesta Continua de Hogares (ECH), que incorpora los nuevos conceptos para la medición de los variables de ocupados y desocupados entre otros. A partir de enero de 2001 en la ECH los datos de población (ocupada, desocupada e inactiva) se obtienen de las proyecciones demográficas de la Población en Edad de Trabajar (PET), estimados con base en los resultados del censo de 1993, en lugar de las proyecciones en la Población Total (PT). Por lo anterior, a partir de la misma fecha las cifras no son comparables, y los datos correspondientes para las cuatro y las siete áreas metropolitanas son calculados por el Banco de la República.

4/ Calculado con PIB trimestral en millones de pesos corrientes, fuente DANE.

5/ Las cifras del SPNF son netas de transferencias. Los flujos están calculados con el PIB trimestral y los saldos de deuda con el PIB anual.

Fuente: Banco de la República, DANE, Ministerio de Hacienda, CONFIS- Dirección General de Crédito Público, Superintendencia Bancaria, Bolsa de Valores de Colombia.



## 1.1 ENTORNO MACROECONÓMICO DEL PRIMER SEMESTRE DE 2004

### 1.1.1 Actividad Económica

Según lo exhibido en los últimos cuatro trimestres, se revierte la tendencia de modestas tasas de crecimiento mostrada en los años posteriores a la gran contracción de la demanda en 1998-1999.

Durante el primer semestre de 2004 la economía colombiana continúa presentando el buen desempeño registrado a partir del tercer trimestre de 2003 donde se observan tasas de crecimiento superiores al 4%. En rigor, según las cifras del DANE en los dos primeros trimestres de 2004, el crecimiento anual fue de 4.0% (I) y 4.25% (II). El crecimiento del PIB de enero a junio de 2004 fue de 4.12%, superior al registrado en igual período de 2003 (3.19%) y al del primer semestre de 2002 (1.24%). De hecho, parece revertirse la tendencia exhibida en los años posteriores a la gran contracción de la demanda de 1998 y 1999 en la cual la economía parecía estabilizarse en modestos ritmos de crecimiento y todo apunta a que la brecha de producto se está cerrando lentamente.

### **Evolución del PIB en Colombia Variación anual (2002 - 2004)**

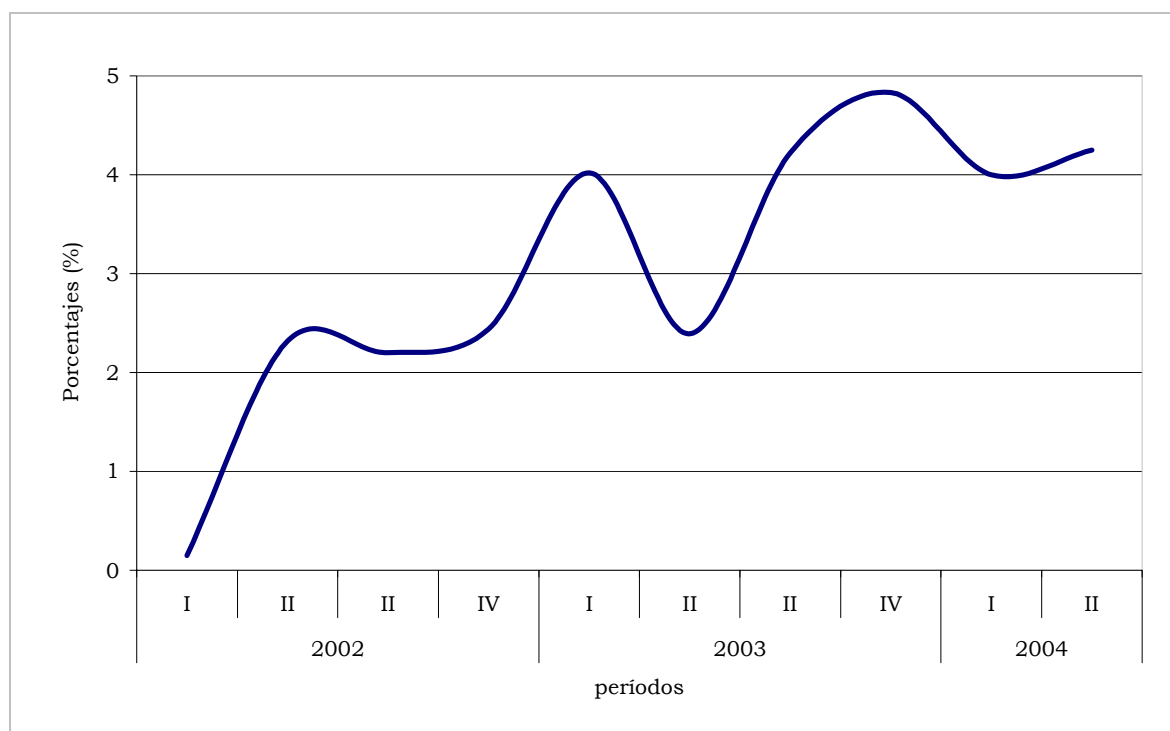

Fuente: DANE

A nivel sectorial, el crecimiento económico durante el primer semestre fue muy positivo para los sectores de construcción (10.29%), industria manufacturera (5.15%), el comercio, los restaurantes y hoteles (5.39%) y el transporte, almacenamiento y comunicación (5.14%). Respecto de la actividad minera se observó un aumento del 3.97%, reduciendo su ritmo de crecimiento, como quiera que en el primer semestre de 2003 creció a una tasa del 9.62%. El sector financiero registró un crecimiento semestral de 2.91%, menor que el de igual período del año anterior que fue de 4.88%.

Igualmente el informe de la muestra mensual manufacturera señala que la producción y las ventas reales del sector industrial, sin trilla de café tuvieron variaciones interanuales a junio de 2003 de 11.72% y 12.36% respectivamente.

La recuperación de la demanda se vincula con la mejora en los indicadores financieros del sector financiero a junio de 2004, tales como las utilidades, la rentabilidad, la percepción de riesgo crediticio, la calidad de la cartera y la liquidez. Con relación a la dinámica del crédito se destaca una desaceleración de la cartera comercial, un aumento en la cartera de consumo y una contracción de la cartera hipotecaria.

El buen desempeño de la economía puede explicarse por los siguientes factores internos y externos:

Las mejores expectativas de los agentes económicos, los bajos niveles de las tasas de interés reales, el flujo de remesas y la mejora en los términos de intercambio han jalonado la demanda interna, especialmente la inversión privada. Se destaca el repunte del consumo de hogares a partir del III trimestre de 2003.

El crecimiento de la demanda externa que se deriva del buen ritmo de la economía mundial, la excelente recuperación de las ventas externas a Venezuela y los altos precios de los productos básicos (petróleo, carbón, ferroniquel)

La política monetaria de la Junta Directiva del Banco de la República, basada en posturas de bajas tasas de interés de intervención coherentes con la fase del ciclo de pobre crecimiento económico en los últimos años. El éxito de esta política también se asocia a que ya no se evidencian algunos factores de oferta y demanda del mercado crediticio exhibidos en el período 1999-2002, que volvieron nugatorio el mecanismo de transmisión monetaria.

### 1.1.2 Inflación y Empleo

El escenario revaluacionista del primer semestre de 2004 ha morigerado la inflación.

La inflación en el primer semestre de 2004 fue de 4.59% con una variación interanual de 6.07%, situándose superior en siete puntos básicos del límite superior de la meta de inflación del Banco de la República. Los grupos que más presionaron la inflación fueron transporte y comunicación, salud y alimentos. Dos hechos relevantes caracterizan la variación del índice de precios al consumidor en lo corrido de 2004. El primero, advierte que el escenario revaluacionista de los últimos 15 meses ha contribuido a la disminución de la inflación básica de bienes transables y el segundo, que se observa una tendencia ascendente de la inflación básica de los bienes no transables que puede estar relacionada con el acercamiento de la producción observada a la producción potencial y al aumento en los precios de bienes y servicios regulados por el estado.

Respecto del mercado laboral, acorde con la dinámica de la economía, se evidencia un mejoramiento en los indicadores de empleo a nivel nacional y urbano. Según la encuesta continua de hogares del DANE (ECH) en junio de 2004 la tasa de desempleo en el total nacional se situó en 14.1%, análoga a la registrada en igual período de 2003 cuando se ubicó en 14.0%. En julio el desempleo se situó en 12.9%, inferior en 1.4% respecto de la observada en el 2003 que fue de 14.3%. La tasa de desempleo urbana, que considera los resultados de las 13 principales ciudades con sus áreas metropolitanas, se ubicó en 15.8% en junio y 15.3% en julio. En los mismos meses de 2003 registraron tasas de 16.9% y 17.8%.

### 1.1.3 Sector externo, mercado cambiario y fiscales

En el primer semestre de 2004 se consolida la tendencia revaluacionista y siguen mejorando las ventas externas por la demanda mundial y Venezuela

Según el DANE, las exportaciones colombianas en valor FOB crecieron 16.6% en el primer semestre de 2004 con relación al mismo período de 2003. Las exportaciones tradicionales crecieron el 14.4% y las no tradicionales el 18.5%. El fortalecimiento de las ventas externas es resultado del aumento de la demanda en el comercio mundial, el incremento sostenido de los precios de los commodities y la recuperación de las exportaciones a Venezuela. Respecto de las importaciones, en el período analizado registraron un crecimiento de 15.8% explicado por las mayores compras de materias primas y bienes intermedios. Con todo, a junio de 2004 la balanza comercial de Colombia exhibió un superávit de US\$154.1 millones FOB como resultado de un valor exportado de US\$7.323.1 millones y un valor importado de US\$7.169 millones.

En lo corrido de 2004 se consolida la tendencia revaluacionista en el mercado cambiario. Prevalecen las condiciones macroeconómicas que determinan un aumento en la oferta de divisas tales como, el comportamiento favorable de los componentes de la cuenta corriente, la tasa de paridad que sigue alentando la entrada de capitales y los bajos niveles de la prima de riesgo de papeles soberanos. La intervención del Banco de la República comprando alrededor de 1.400 millones en lo corrido del año no ha logrado frenar la apreciación del peso lo cual corrobora el hecho de que el nivel de la tasa de cambio está determinado por los fundamentales de la economía.

Por último, en el frente fiscal no obstante que la evolución de las cifras fiscales está al tono con lo previsto en el acuerdo con el Fondo Monetario Internacional, voceros del Gobierno, los analistas de gremios, entidades consultoras y el Banco de la República coinciden en que es preciso profundizar las reformas estructurales, especialmente en lo referente a las pensiones y transferencias, para corregir radicalmente el problema del desequilibrio fiscal y mejorar el perfil de la deuda pública.

## 2. INDICADORES ECONOMICOS DEL CHOCÓ

Indicadores Económicos	Unidades	2003		2004	
		I Semestre	II Semestre	I Semestre	II Semestre
<b>Empleo - Quibdó</b>					
Tasa de desempleo	%		6,7		
Tasa global de participación	%		66,5		
Población en edad de trabajar	Miles		300,5		
Población económicamente activa	"		199,9		
Población total	"		411,8		
<b>Movimiento de sociedades - Chocó</b>					
Sociedades constituidas	Millones \$	547,3	448,5	1.771,70	
Sociedades reformadas	"	365,5	57,0	6	
Sociedades disueltas	"	44,8	11,0	16,7	
Inversión neta	"	868,0	127,8	1760,9	
Sociedades constituidas	Número	63	47	119	
Sociedades reformadas	"	2	5	1	
Sociedades disueltas	"	7	6	5	
<b>Comercio exterior - Chocó*</b>					
Exportaciones - FOB	Miles US\$	1.482,1	1.455,5	1.336,7	
Importaciones - FOB	"	0,0	0,0	137,1	
Balanza comercial	"	1.482,1	1.455,5	1.199,2	
<b>Sistema financiero - Quibdó</b>					
Monto captaciones nominales	Millones \$	67.671,0	99.481,0	98.000	
Monto colocaciones nominales	"	25.588,0	40.985,0	43.254	
<b>Finanzas Públicas</b>					
<b>Recaudo de impuestos</b>					
<b>Nacionales</b>					
	Millones \$	<b>4.616,0</b>	<b>6.083,0</b>	<b>5.929,0</b>	
Renta - acumulado	"	530,0	680,0	972,0	
IVA - acumulado	"	1.029,0	1.133,0	1.000,0	
Retención - acumulado	"	2.943,0	4.156,0	3.734,0	
Otros - acumulado	"	114,0	114,0	114,0	
Tributos externos - acumulado	"	0,0	0,0	104,0	
	"	<b>5.768,7</b>	<b>6.843,2</b>	<b>6.815,2</b>	
<b>Departamentales</b>					
Consumo de cervezas y licores	"	4.558,1	5.375,5	5.939,4	
Consumo de cigarrillos	"	685,9	969,7	832,3	
Timbre, circulación y tránsito	"	51,1	24,4	29,4	
Otros	"	473,6	473,6	14,1	
	"	<b>1.447,0</b>	<b>1.174,6</b>	<b>906,8</b>	
<b>Municipales</b>					
Industria y comercio	"	444,0	141,9	64,7	
Predial y complementarios	"	335,6	343,9	82,5	
Sobretasa a la gasolina	"	572,6	672,8	382,9	
Otros	"	94,8	16,0	376,7	
<b>Gobierno central Chocó</b>					
Ingresos totales	Millones \$	58.353,0	74.345,2	77.017,8	
- Ingresos corrientes	"	58.353,0	74.126,5	77.017,7	
- Ingresos de capital	"	0,0	218,7	0,0	
Gastos totales	"	62.269,2	76.217,0	71.258,4	
- Gastos corrientes	"	61.909,6	73.417,2	71.517,4	
- Gastos de capital	"	359,7	2.799,4	259,0	
Déficit o Ahorro corriente	"	-3.556,6	709,0	5.500,4	
<b>Gobierno central Quibdó 1</b>					
Ingresos totales	Millones \$	9.167,4	11.166,0	4.257,1	
- Ingresos corrientes	"	8.647,7	11.353,0	4.257,1	
- Ingresos de capital	"	519,6	113,9	183,7	
Gastos totales	"	11.316,4	10.042,1	3.863,6	
- Gastos corrientes	"	7.731,4	8.400,9	3.863,6	
- Gastos de capital	"	3.585,0	1.641,5	826,3	
Déficit o Ahorro corriente	"	916,3	2.651,3	393,5	
<b>Construcción - Quibdó</b>					
Area aprobada total	M <sup>2</sup>	15.488	2.618	9.539	
Area aprobada para vivienda	"	8.718	1.676	6.862	

1 La información para el año 2004 corresponde al periodo enero - marzo

## 2.1 MOVIMIENTO DE SOCIEDADES

### 2.1.1 Inversión Neta

El movimiento de sociedades en el departamento del Chocó registró una gran reactivación al cierre del primer semestre del año 2004. En concordancia con lo anterior, la inversión neta ascendió a \$1760.9 millones, equivalente a un crecimiento de 102,9% con respecto a igual periodo del año anterior. Este crecimiento se debe a un gran incremento de capital en las sociedades constituidas y a una ostensible reducción del número de sociedades disueltas, con respecto al año anterior.

#### Cuadro 1

#### Chocó. Inversión neta, según actividad económica 1 Enero - Junio (2003 - 2004)

Actividad económica	Miles de pesos					
	Enero - Junio 2003		Enero - Junio 2004		Variación	
	No.	Valor	No.	Valor	Absoluta	%
Total		868.052	0	1.760.985	892.933	102,9
Agropecuaria		32.875		---	---	---
Explotación de minas y canteras				3.000	3.000	
Industria manufacturera		632		11.500	10.868	1719,6
Electricidad, gas y agua		---		40.000	---	---
Construcción		65.000		---	---	---
Comercio, restaurantes y hoteles		287.685		152.535	-135.150	-47,0
Transporte y comunicaciones		136.268		127.000	-9.268	-6,8
Act. Inmobiliarias y empresariales		---		88.300	---	---
Servicios sociales y de salud		306.592		126.650	-179.942	-58,7
Servicios sociales y personales		39.000		1.212.000	1.173.000	3007,7

Fuente: Cámara de comercio de Quibdó

1/ Inversión neta= capital constituido+capital reformado-capital liquidado. Incluye cambios de domicilio.

### 2.1.2 Sociedades Constituidas

Al finalizar el primer semestre del año 2004 se constituyeron 119 nuevas sociedades en el departamento del Chocó, frente a 63 que se habían creado en el mismo periodo del año anterior. Este mayor dinamismo se reflejó en un incremento en el capital de las sociedades constituidas del 223% al pasar de \$547.4 millones a \$1.771.7 millones.

Las actividades económicas que más coadyuvaron al crecimiento del movimiento de sociedades en la región fueron: i) Los Servicios Sociales y de Salud, con la creación de 46 nuevas sociedades (34 más que el periodo anterior) por un valor de \$127.7 millones, se destaca el montaje de consultorios para la atención de diversas especialidades médicas; ii) El Comercio, con la creación de 38 nuevos establecimientos por un valor de \$160.2

millones, sobresale la apertura de almacenes misceláneos que comercializan artículos para el hogar, repuestos para carros, motos y equipos de oficina; iii) Las actividades Inmobiliarias y Empresariales, en las cuales se constituyeron 19 sociedades dedicadas a asesorías contables, financieras y de propiedad raíz ; y iv) En los servicios Sociales y Personales, en donde se crearon el mismo número de sociedades que el año anterior, pero con una mayor inyección de capital, especialmente en los negocios de apuestas de azar, con una inversión de \$1.200 millones. Por último, hay que resaltar la creación de una empresa para la atención del sistema de electricidad en el municipio de Condoto, por un valor de \$40 millones.

Como ha sido tradicional en la región en estos últimos años, la creación de nuevas empresas no se dirige al sector industrial y manufacturero que es más intensivo en la utilización de capital y mano de obra, y por el contrario se ubica en actividades de comercio que requieren menor inversión.

## Cuadro 2

### Chocó. Sociedades constituidas, según actividad económica Enero - Junio (2003 - 2004)

Miles de pesos

Actividad económica	Enero - Junio 2003		Enero - Junio 2004		Variación	
	No.	Valor	No.	Valor	Absoluta	%
Total	63	547.385	119	1.771.650	1.224.265	223,7
Agropecuaria	4	32.875	---	---	(--)	(--)
Explotación de minas y cantera	---	---	1	3.000	(--)	(--)
Industria manufacturera	1	1.332	2	11.500	10.168	763,4
Electricidad, gas y agua	---	---	1	40.000	(--)	(--)
Construcción	3	65.000	---	---	(--)	(--)
Comercio, restaurantes y hoteles	31	301.810	38	160.200	-141.610	-46,9
Transporte y comunicaciones	8	70.268	8	129.000	58.732	83,6
Act. Inmobiliarias y empresariales	---	---	19	88.300	(--)	(--)
Servicios sociales y de salud	12	37.100	46	127.650	90.550	244,1
Servicios sociales y personales	4	39.000	4	1.212.000	1.173.000	3007,7

Fuente: Cámara de comercio de Quibdó

Tabulados: Banco de la República - Estudios Económicos Medellín

### 2.1.3 Sociedades Reformadas

Las reformas de capital ascendieron a \$6.0 millones al terminar el periodo enero – junio del año 2004, equivalentes a una variación porcentual negativa de 98,4% con respecto al mismo periodo del año 2003, en el cual se situaron en \$365.5 millones. La única empresa reformada pertenece al sector industrial y manufacturero.



**Cuadro 3**  
**Chocó. Sociedades reformadas, según actividad económica**  
**Enero - Junio (2003 - 2004)**

Miles de pesos

Actividad económica	Enero - Junio 2003		Enero - Junio 2004		Variación	
	No.	Valor	No.	Valor	Absoluta	%
Total	2	365.542	1	6.000	-359.542	-98,4
Agropecuaria	---	---	---	---	---	---
Industria manufacturera	---	---	1	6.000	---	---
Electricidad, gas y agua	---	---	---	---	---	---
Construcción	---	---	---	---	---	---
Comercio, restaurantes y hotele	---	---	---	---	---	---
Transporte y comunicaciones	1	71.000	---	---	---	---
Act. Inmobiliarias y empresaria	---	---	---	---	---	---
Servicios sociales y de salud	1	294.542	---	---	---	---
Servicios sociales y personales	---	---	---	---	---	---

Fuente: Cámara de comercio de Quibdó

Tabulados: Banco de la República - Estudios Económicos Medellín

#### 2.1.4 Sociedades Disueltas

En el primer semestre del año 2004 se liquidaron 2 sociedades menos que el año anterior, pero no incidieron significativamente en la inversión neta por el bajo capital invertido en ellas. La pérdida total por estas 5 sociedades liquidadas ascendió a \$16.6 millones, inferior en un 62,9% a la registrada en el año 2003, la cual ascendió a \$44.9 millones. Las sociedades disueltas están ubicadas en la actividad manufacturera, comercio, comunicaciones, y servicios sociales y de salud.

**Cuadro 4**  
**Chocó. Sociedades disueltas, según actividad económica**  
**Enero - Junio (2003 - 2004)**

Miles de pesos

Actividad económica	Enero - Junio 2003		Enero - Junio 2004		Variación	
	No.	Valor	No.	Valor	Absoluta	%
Total	7	44.875	5	16.665	-28.210	-62,9
Agropecuaria	---	---	---	---	---	(--)
Industria manufacturera	1	3.000	1	6.000	---	100,0
Electricidad, gas y agua	---	---	---	---	---	(--)
Construcción	---	---	---	---	---	(--)
Comercio, restaurantes y hotele	3	11.825	2	7.665	---	-35,2
Transporte y comunicaciones	1	5.000	1	2.000	---	-60,0
Act. Inmobiliarias y empresaria	---	---	---	---	---	(--)
Servicios sociales y de salud	2	25.050	1	1.000	---	-96,0
Servicios sociales y personales	---	---	---	---	---	(--)

Fuente: Cámara de comercio de Quibdó

Tabulados: Banco de la República - Estudios Económicos Medellín

## 2.2 SECTOR EXTERNO

### 2.2.1 Exportaciones

El departamento del Chocó durante el primer semestre de 2004 exportó 4.391 toneladas por un valor FOB de US\$ 1.3 millones, para igual periodo de 2003 se negociaron 4.609 toneladas por un valor FOB de US\$ 1,5 millones, presentándose una disminución de 11% en volumen de mercancías vendidas.

Según la clasificación CIU y de acuerdo a su importancia relativa, la actividad que presentó el mejor desempeño fue el minero, que exportó 4.358 toneladas por un valor FOB US\$ 1.2 millones, constituyéndose en el principal renglón exportador del departamento, con una participación del 99,2% del total de las ventas al exterior.

Las ventas al exterior de la actividad minera van dirigidas principalmente a Brasil, Araba y el Salvador.

## Cuadro 5

### Chocó. Exportaciones registradas por valor, según CIU<sup>1</sup> Enero - Junio (2003 - 2004)

Descripción	Kilos		Var. % 04 / 03	Valores FOB U S\$		Var. % 04 / 03
	2003	2004		2003	2004	
<b>Total</b>	4.609.507	4.391.909	-4,72	1.501.215	1.336.241	-10,99
<b>Sector agropecuario, silvicultura caza y pesca</b>	1.448	-	-	84.469.089	-	-
Producción agropecuaria	1.420	-	-	84.466.161	-	-
Caza ordinaria	-	-	-	-	-	-
Pesca	28	-	-	2.928	-	-
<b>Sector minero</b>	4.575.000	4.358.946	-4,72	1.440.861	1.264.624	-12,23
Extracción minerales metálicos	4.575.000	4.358.946	-4,72	1.440.861	1.264.624	-12,23
Extracción otros minerales	-	-	-	-	-	-
<b>Sector industrial</b>	33.059	32.963	-0,29	42.832.149	71.617	-99,83
<b>Productos alimenticios. Bebidas y tabaco</b>	18.426	1.642	-91,09	-	27.637	-
Fabricación productos alimenticios, excepto bebidas	18.426	-	-	-	-	-
Fabricación otros productos alimenticios, excepto bebidas	-	1.642	-	-	2.271	-
Tabaco	-	-	-	-	25.366	-
<b>Textiles prendas de vestir</b>	-	835	-	-	12.683	-
Textiles	-	835	-	-	12.683	-
Prendas de vestir	-	-	-	-	-	-
Cuero y sus derivados	-	-	-	-	-	-
Calzado	-	-	-	-	-	-
<b>Fabricación de papel y sus productos</b>	-	278	-	-	702	-
Papel y sus productos	-	278	-	-	702	-
Imprentas y editoriales	-	-	-	-	-	-
<b>Fabricación sustancias químicas</b>	14.633	30.207	106,43	42.832.149	30.594	-99,93
Químicos industriales	-	-	-	9.510	-	-
Otros químicos	-	30.207	-	-	30.594	-
Caucho	5.917	-	-	-	-	-
Plásticos	8.716	-	-	42.822.639	-	-
<b>Maquinaria y equipo</b>	0	0	-	0	0	-
Metálicos excepto maquinaria	-	-	-	-	-	-
Maquinaria excepto eléctrica	-	-	-	-	-	-
Maquinaria eléctrica	-	-	-	-	-	-
Material transporte	-	-	-	-	-	-
Equipo profesional y científico	-	-	-	-	-	-
<b>Otras industrias</b>	-	-	-	-	-	-

Fuente: DANE

### 2.2.2 Importaciones

En los primeros seis meses del 2004 se registraron importaciones en el departamento del Chocó por un valor FOB de US\$ 137.072 dólares (no comparable con el mismo periodo del año 2003, debido a que en éste no se realizaron importaciones).

Según la clasificación CIU, el 93,2% de los artículos importados corresponden al sector de metálicas básicas y el 6,8% a maquinaria y equipo.

Los países de origen de las compras efectuadas al exterior por los importadores de la región fueron principalmente: España, Reino Unido, Estados Unidos y Venezuela.

#### Cuadro 6

#### Chocó. Importaciones registradas por valor, según CIU<sup>1</sup> Enero - Junio (2003 - 2004)

Descripción	Kilos		Var. % 04 / 03	Valores FOB U S\$	
	2003	2004		2003	2004
<b>Total</b>		265.618			137.072
<b>Sector agropecuario, silvicultura caza y pesca</b>					
Producción agropecuaria					
Caza ordinaria					
Pesca					
<b>Sector minero</b>					
Extracción minerales metálicos					
Extracción otros minerales					
<b>Sector industrial</b>		265.618			137.072
<b>Productos alimenticios. Bebidas y tabaco</b>					
Fabricación productos alimenticios, excepto bebidas					
Fabricación otros productos alimenticios, excepto bebidas					
Tabaco					
<b>Textiles prendas de vestir</b>		0,84			10
Textiles					
Prendas de vestir		0,84			10
Cuero y sus derivados					
Calzado					
<b>Fabricación de papel y sus productos</b>					
Papel y sus productos					
Imprentas y editoriales					
<b>Fabricación sustancias químicas</b>					
Químicos industriales					
Otros químicos					
Caucho					
Plásticos					
<b>Metálicas básicas</b>		247.473			119.572
Básicas de hierro y acero		247.473			119.572
Básicas metales no ferrosos					
<b>Maquinaria y equipo</b>		18.144			17.490
Metálicos excepto maquinaria					
Maquinaria excepto eléctrica		18.144			17.490
Maquinaria eléctrica					
Material transporte					
Equipo profesional y científico					
<b>Otras industrias</b>					

Fuente:DANE

### 2.2.3 Balanza Comercial

La balanza comercial del departamento del Chocó en el periodo de enero a junio de 2004 presentó un superávit de US\$ 1.2 millones, equivalente a una variación nominal negativa de

20% respecto al mismo periodo del año 2003, en el cual tuvo un saldo positivo de US\$1,5 millones.

**Gráfico 1**  
**Chocó. Balanza comercial**  
**Enero - Junio (2003 - 2004)**

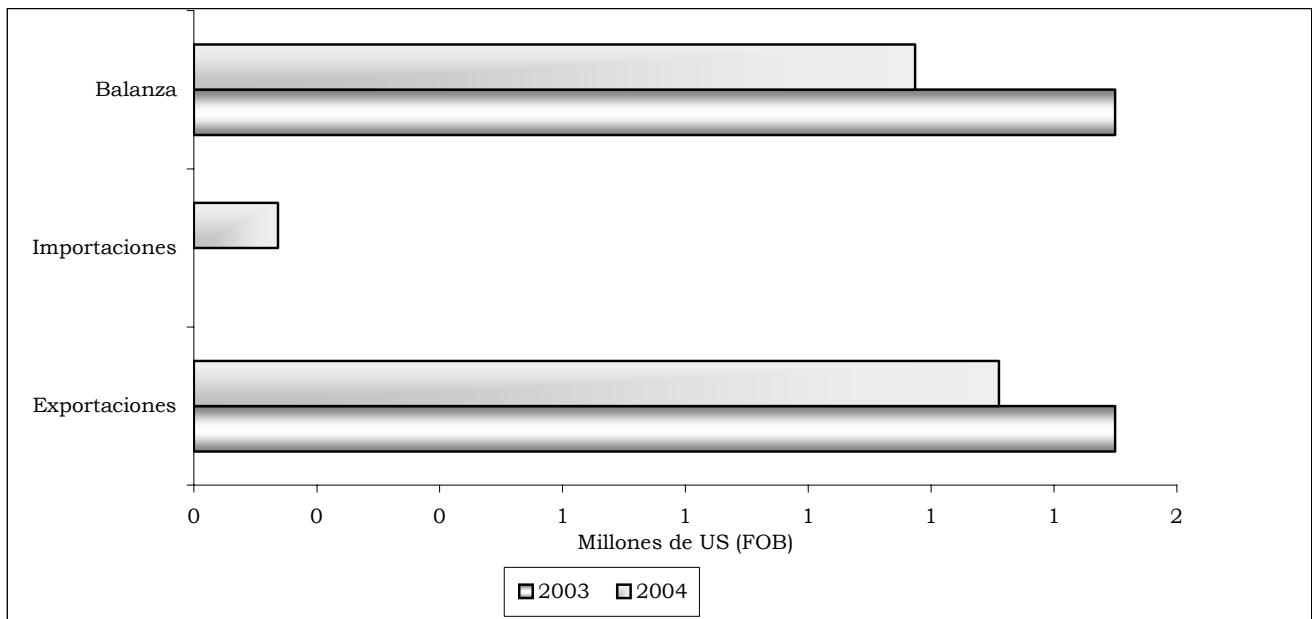

Fuente: DANE

## 2.3 ACTIVIDAD FINANCIERA

### 2.3.1 Monto de las captaciones nominales

Según la información suministrada por la Superintendencia Bancaria, las captaciones del sistema financiero en el departamento del Chocó ascendieron a \$98.000 millones a marzo de 2004, equivalente a una variación nominal de 8,4%, con respecto al mismo trimestre del año 2003, en el cual ascendieron a \$90.385 millones. El comportamiento de las operaciones pasivas para los periodos en comparación se caracteriza por un gran incremento de los depósitos de ahorro, los cuales crecieron \$10.281 millones y una caída de los depósitos en cuenta corriente (7,9%), consolidando su tendencia regresiva de los últimos años, debido a las repercusiones que tiene sobre los tenedores de cuentas corrientes el incremento del impuesto a las transacciones financieras.

## Cuadro 7

### Chocó. Saldos de las captaciones del sistema financiero

Enero Marzo (2003 - 2004)

Variables	Millones de pesos		
	Saldos a fin de		Var %
	Marzo 2003	Marzo 2004	Anual
<b>TOTAL</b>	<b>90.385</b>	<b>98.000</b>	<b>8,4</b>
<b>A. Bancos comerciales</b>	<b>90.385</b>	<b>98.000</b>	<b>8,4</b>
Depósitos en cuenta corriente bancaria	40.002	36.849	-7,9
Certificados de depósito a término	11.569	11.995	3,7
Depósitos de ahorro	38.814	49.095	26,5
Titulos de inversión	22	61	177,3

Fuente: SUPERBANCARIA

### 2.3.2 Monto de las colocaciones nominales

Las colocaciones del sistema financiero en el Chocó registraron un saldo de \$43.254 millones al terminar el primer trimestre del año 2004, equivalente a un incremento del 23,4% frente al mismo periodo de 2003. El crédito de consumo con un crecimiento nominal de 38,7%, es el responsable del mayor saldo de recursos colocados en la economía, comportamiento explicado por la crisis económica de la región que obliga a las familias a acudir al endeudamiento bancario para atender necesidades de consumo, y, por el auge de los créditos comerciales, los cuales crecieron para los periodos en comparación en un 8%.

## Cuadro 8

### Chocó. Saldos de las colocaciones del sistema financiero

Enero - Marzo (2003 - 2004)

Variables	Millones de pesos		
	Saldos a fin de		Var %
	Marzo 2003	Marzo 2004	Anual
<b>TOTAL</b>	<b>35.055</b>	<b>43.254</b>	<b>23,4</b>
<b>A. Bancos comerciales</b>	<b>35.055</b>	<b>43.254</b>	<b>23,4</b>
Créditos de consumo	20.816	28.862	38,7
Créditos de vivienda	3.222	2.792	-13,3
Créditos Comerciales	10.246	11.061	8,0
Microcréditos	771	539	-30,1

Fuente: SUPERBANCARIA

## **2.4 FINANZAS PÚBLICAS TERRITORIALES**

### 2.4.1 Situación fiscal gobernación del Chocó

El balance fiscal de la gobernación del Chocó al cierre del primer semestre de 2004 arrojó un superávit de \$5.500.4 millones, como resultado de los esfuerzos de la administración en intensificar su política de recaudo y ajustar los gastos, en concordancia con los parámetros de la Ley 617 de 2000. Sin embargo, al analizar el presupuesto de ingresos y gastos, se observa que todavía están pendientes de ejecución en un alto porcentaje muchos programas de inversión y gastos de funcionamiento, lo cual puede llevar a una gran disminución del superávit al finalizar el año.

Los Ingresos Totales ascendieron en junio de 2004 a \$77.017.8 millones, equivalente a una variación real de 24.44% con respecto a igual periodo de 2003, en el cual se situaron en \$58.353 millones. El 90% de los ingresos totales corresponden a transferencias recibidas a través del sistema general de participaciones del gobierno central nacional y el restante 10% a ingresos tributarios.

Los Ingresos Tributarios ascendieron a \$8.096.3 millones, equivalentes a una variación real de 32.33%, con respecto a junio de 2003, en el cual se situaron en \$5.768.7 millones. El impuesto por venta de licores (aguardiente y cerveza) participa con el 73% y explica en gran medida el repunte de la tributación en el departamento.

Los Gastos Totales ascendieron al finalizar el primer semestre de 2004 a \$71.517.4 millones, equivalente a una variación real de 7.83% con respecto al mismo periodo de 2003, lo cual corrobora el esfuerzo de la administración gubernamental en el ajuste de los mismos.

Los gastos de funcionamiento, que comprenden los pagos por remuneración al trabajo, compras de bienes y servicios de consumo, régimen subsidiado de salud y gastos en especie, ascendieron a \$69.430.7 millones y representan el 97% de los gastos totales, su crecimiento real fue del 14% frente al periodo anterior.

La inversión en formación bruta de capital presentó una variación real de 585.9% con respecto a junio de 2003; este gran incremento en inversión se debe a la puesta en marcha de importantes proyectos de mantenimiento y desarrollo de obras de infraestructura en carreteras, alcantarillados y agua potable.

**Cuadro 9**  
**Chocó. Situación fiscal consolidada**  
**Enero - Junio (2003 - 2004)**

(millones de pesos)

variables económicas	Junio				variaciones			
	2003		2004		Corrientes		constantes	
	corrientes	constantes	corrientes	constantes	absoluta	%	absoluta	%
<b>INGRESOS</b>	58.353,0	40.616,0	77.017,8	50.543,2	18.664,8	31,99	9.927,3	24,44
Tributarios	5.768,7	4.015,2	8.096,3	5.313,2	2.327,6	40,35	1.298,0	32,33
No Tributarios	69,6	48,4	76,7	50,3	7,1	10,20	1,9	3,90
Por Transferencias 1	52.514,7	36.552,3	68.844,8	45.179,7	16.330,1	31,10	8.627,4	23,60
De Capital	---	---	---	---	---	(-)	(-)	(-)
<b>GASTOS</b>	62.269,2	43.523,6	71.517,4	46.933,6	9.248,2	14,85	3.410,0	7,83
Funcionamiento	57.181,4	39.967,4	69.430,7	45.564,2	12.249,3	21,42	5.596,8	14,00
Intereses y com. Deuda	---	---	---	---	---	(-)	(-)	(-)
Por transferencias 1	4.728,1	3.304,7	91,2	59,9	-4.636,9	-98,07	-3.244,9	-98,19
Inversión (FBK)	272,3	190,3	1.989,3	1.305,5	1.717,0	630,55	1.115,2	585,92
Otros de capital	87,4	61,1	6,2	4,1	-81,2	-92,91	-57,0	-93,34
<b>Préstamo neto</b>	---	---	---	---	---	(-)	(-)	(-)
<b>Déficit(-) o superávit(+) tot.</b>	-3.916,3	-2.737,3	5.500,4	3.609,7	9.416,7	-240,45	6.347,0	-231,87

Cálculos: Estudios Económicos Banco de la República-Medellín

Fuente: Secretaría de Hacienda Municipal de Quibdó

1 Incluye corrientes y de capital

#### 2.4.2 Situación fiscal municipio de Quibdó

El municipio de Quibdó registró un superávit de \$393.5 millones al finalizar el primer trimestre del año 2004, fruto de un sostenido crecimiento de los ingresos y una desaceleración en el crecimiento de los gastos totales con respecto al año anterior.

Los Ingresos Totales ascendieron a \$4.257.1 millones, equivalentes a una variación real de 5,96%, con respecto al mismo trimestre del año 2003, en el cual se situaron en \$3.747.1 millones.

Los ingresos tributarios crecieron 37.35%, al pasar de \$467.7 millones en el periodo enero – marzo de 2003 a 642.4 millones en igual periodo de 2004. La sobretasa a la gasolina motor y el predial unificado, representan el 51,3% de los ingresos tributarios.

Los Ingresos por Transferencias pasaron de \$2.951.9 millones a \$3.331 millones al finalizar el primer trimestre del año 2004. Estos ingresos corresponden en su totalidad a la participación del municipio en el Sistema General de Participación (SGP).

Los Gastos Totales tuvieron un incremento real de 8.28%, al pasar de \$3.328 millones a \$3.863.6 millones, para los periodos en comparación.

Los Gastos de Funcionamiento que participan con el 79% del total de gastos, se situaron en \$3.037.3 millones a marzo de 2004. Dentro de éstos, sobresale la erogación para la cobertura del régimen subsidiado en salud; los giros por este concepto ascendieron a



\$1.173.8 millones, es decir, explican el 39% de los gastos de funcionamiento y el 30% de los gastos totales.

La inversión en formación bruta de capital tuvo una variación real de -49.76%, al pasar de \$1.371.8 millones a \$738.9 millones, en marzo de 2004. Su finalidad fue el mantenimiento de escuelas, centros de salud, carreteras y otros proyectos de beneficio a la comunidad.

**Cuadro 10**  
**Quibdó. Situación fiscal consolidada**  
**Enero - Marzo (2003 - 2004)**

variables económicas	(millones de pesos)							
	Marzo				variaciones			
	2003		2004		Corrientes		constantes	
corrientes	constantes	corrientes	constantes	absoluta	%	absoluta	%	
<b>INGRESOS</b>	3.747,1	2.649,6	4.257,1	2.834,1	510,0	13,61	184,5	6,96
Tributarios	467,7	330,7	642,4	427,7	174,7	37,35	97,0	29,32
No Tributarios	87,7	62,0	100,0	66,6	12,3	14,03	4,6	7,35
Por Transferencias 1/	2.951,9	2.087,3	3.331,0	2.217,6	379,1	12,84	130,2	6,24
De Capital	239,8	169,6	183,7	122,3	-56,1	-23,39	-47,3	-27,88
<b>GASTOS</b>	3.328,0	2.353,3	3.863,6	2.572,1	535,6	16,09	218,9	9,30
Funcionamiento	1.848,3	1.307,0	3.037,3	2.022,0	1.189,0	64,33	715,1	54,71
Intereses y com. Deuda	15,9	11,2	---	---	(--)	(--)	(--)	(--)
Por transferencias 1/	67,2	47,5	---	---	(--)	(--)	(--)	(--)
Inversión (FBK)	1.371,8	970,0	738,9	491,9	-632,9	-46,14	-478,1	-49,29
Otros de capital	24,8	17,5	87,4	58,2	62,6	252,42	40,6	231,80
<b>Préstamo neto</b>	---	---	---	---	---	(--)	(--)	(--)
<b>Déficit(-) o superávit(+) tot.</b>	419,2	296,4	393,5	262,0	-25,7	-6,13	-34,5	-11,62

Cálculos: Estudios Económicos Banco de la República-Medellín

Fuente: Secretaría de Hacienda Municipal de Quibdó

1/ Incluye corrientes y de capital

### 2.4.3 Recaudo de impuestos nacionales

El departamento del Chocó recaudó \$5.929 millones por impuestos nacionales al finalizar el primer semestre del año 2004, lo que significó un aumento del orden del 28,2% nominal y real de 21,2%, respecto del mismo periodo del año 2003, en el cual estos ingresos fueron de \$4.624 millones.

La tasa de crecimiento observada en el total del recaudo de Chocó, obedeció al efecto conjunto de los siguientes factores:

a) un importante crecimiento en el componente de cuotas del impuesto de renta, con una tasa nominal de 83,4% y real del 73,9% en el primer semestre de 2004 frente a igual semestre de 2003. En particular sobresale el 358% de incremento nominal en el mes de febrero, situación asociada a los cambios suscitados por la aplicación de la nueva Ley de Reforma Tributaria.

b) Por el aumento del orden del 28,9% nominal y real de 21,7%, registrado en la retención en la fuente a título de renta.

c) Por la disminución observada en el pago del impuesto a las ventas internas, sea con declaraciones o por el mecanismo de retención en la fuente, con una tasa nominal negativa de (3,6%) para el periodo de referencia.

De los 4.706 millones de pesos recaudados por concepto de impuesto a la renta durante el primer semestre de 2004, el 79,3% se originó en los pagos realizados a través de la retención en la fuente y el restante 20,7% correspondió a lo pagado por cuotas. Por su parte, en el mismo periodo del año 2003, de los 3.427 millones que ingresaron, el 84,5% correspondió a retención y el restante 15,5% a cuotas.

Dentro del impuesto a las ventas, por cuyo concepto se recaudaron a junio de 2004 \$1.000 millones, el mayor porcentaje del recaudo se obtuvo por los pagos asociados con las declaraciones, con 55,2%, mientras que durante el 2003, su aporte fue de 56,1%. El restante 44,8% del 2004 y el 43,9% del 2003, se generó a través de las retenciones.

Debe señalarse que de agruparse los diversos conceptos de retención en la fuente, a saber: Por renta, Ventas y Timbre, estos aportaron en el primer semestre un 72,3% del total recaudado en el departamento.

El concepto de timbre, recaudado a través de la retención en la fuente, y otros, que incluye sanciones; sin clasificar y errados, tan solo reportaron como participación el 3,7% dentro del total de los impuestos nacionales que ingresaron en el departamento del Chocó.

**Gráfico 2**  
**Chocó. Recaudo de impuestos nacionales**  
**Enero - Junio (2003 - 2004)**

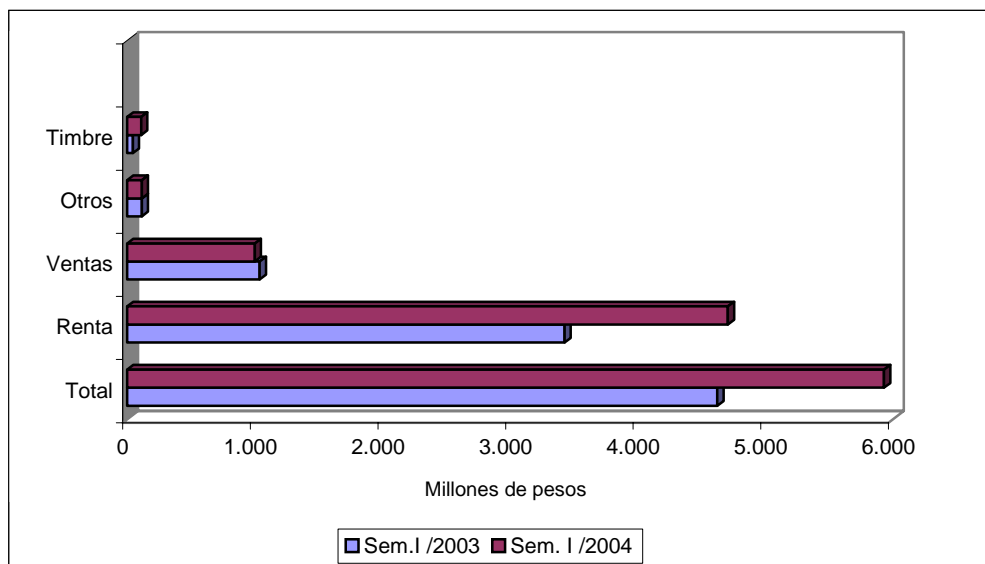

Fuente: DIAN

**Cuadro 11**  
**Chocó. Recaudo de Impuestos Nacionales 1**  
**Enero - Junio (2003 - 2004)**

Período	Impuesto de Renta			Ventas			Timbre 2	Importaciones			Otros 3	Total
	Cuotas	Retención	Total	Declaración	Retención	Total		Gravamen	Iva	Total		
<b>Cifras en Millones de Pesos Corrientes</b>												
Total 2003	958	7.099	8.057	1.222	940	2.162	252	-	-	-	228	10.699
I Semestre	530	2.897	3.427	583	455	1.038	45	-	-	-	114	4.624
Trim. I	67	1.409	1.477	362	208	570	13	-	-	-	90	2.149
Enero	7	569	576	142	72	214	1	-	-	-	10	801
Febrero	32	369	401	23	48	71	7	-	-	-	60	538
Marzo	28	471	499	197	88	285	6	-	-	-	20	810
Trim. II	463	1.488	1.950	221	248	469	33	-	-	-	24	2.476
Abril	275	558	833	14	85	99	6	-	-	-	10	948
Mayo	87	432	519	186	79	265	13	-	-	-	7	804
Junio	101	497	599	21	84	105	14	-	-	-	7	724
II Semestre	428	4.202	4.630	639	484	1.123	206	-	-	-	115	6.074
Trim. III	110	1.705	1.815	400	205	606	129	-	-	-	95	2.645
Julio	44	616	660	198	61	259	28	-	-	-	82	1.029
Agosto	50	562	612	9	67	76	31	-	-	-	6	725
Septiembre	17	526	543	193	77	270	70	-	-	-	7	891
Trim. IV	318	2.497	2.815	239	279	518	77	-	-	-	20	3.430
Octubre	38	631	669	19	71	90	57	-	-	-	4	820
Noviembre	249	803	1.052	194	126	320	10	-	-	-	4	1.386
Diciembre	31	1.064	1.095	26	82	107	10	-	-	-	11	1.223
Total 2004	972	3.734	4.706	552	448	1.000	104	4	0	4	114	5.929
I Semestre	972	3.734	4.706	552	448	1.000	104	4	0	4	114	5.929
Trim I	203	1.883	2.086	357	269	626	64	-	-	-	38	2.814
Enero	13	750	763	201	143	344	37	-	-	-	12	1.156
Febrero	146	509	655	13	55	68	20	-	-	-	14	758
Marzo	44	623	667	143	71	214	7	-	-	-	12	901
Trim. II	769	1.852	2.621	195	180	374	40	4	0	4	76	3.115
Abril	469	678	1.147	21	66	87	8	4	0	4	25	1.272
Mayo	182	702	884	146	59	205	5	-	-	-	12	1.106
Junio	118	471	589	28	54	82	27	0	-	0	39	737
<b>Variación % Corriente Primer Semestre 2003/ Primer Semestre 2004</b>												
I Semestre	83,4	28,9	37,3	(5,3)	(1,5)	(3,6)	129,0	(--)	(--)	(--)	0,3	28,2
Trim I.	201,7	33,6	41,2	(1,3)	29,3	9,9	405,7	(--)	(--)	(--)	(57,7)	31,0
Enero	88,2	31,7	32,4	41,4	98,0	60,5	(--)	(--)	(--)	(--)	20,0	44,3
Febrero	358,0	38,0	63,4	(41,9)	14,8	(3,7)	205,8	(--)	(--)	(--)	(76,3)	40,8
Marzo	54,1	32,4	33,6	(27,3)	(19,2)	(24,8)	31,0	(--)	(--)	(--)	(39,3)	11,2
Trim. II	66,2	24,5	34,4	(11,8)	(27,4)	(20,1)	21,4	(--)	(--)	(--)	215,0	25,8
Abril	70,6	21,5	37,7	45,4	(22,0)	(12,4)	43,8	(--)	(--)	(--)	152,4	34,2
Mayo	110,0	62,6	70,5	(21,3)	(25,1)	(22,4)	(64,6)	(--)	(--)	(--)	64,0	37,7
Junio	16,7	(5,3)	(1,6)	33,0	(35,1)	(21,4)	90,7	(--)	(--)	(--)	476,7	1,8
<b>Variación % Real Primer Semestre 2003- Primer Semestre 2004 4</b>												
I Semestre	73,9	21,7	29,7	(10,3)	(6,6)	(8,7)	118,7	(--)	(--)	(--)	(6,3)	21,2
Trim I.	184,4	25,7	33,0	(6,7)	22,2	3,8	380,5	(--)	(--)	(--)	(60,1)	23,4
Enero	77,2	24,1	24,7	33,2	86,5	51,2	(--)	(--)	(--)	(--)	13,0	35,9
Febrero	330,9	29,8	53,8	(45,4)	8,0	(9,4)	187,7	(--)	(--)	(--)	(77,7)	32,5
Marzo	45,1	24,6	25,8	(31,6)	(23,9)	(29,2)	23,4	(--)	(--)	(--)	(42,9)	4,7
Trim. II	57,5	17,9	27,3	(16,4)	(31,3)	(24,3)	14,7	(--)	(--)	(--)	197,8	19,2
Abril	61,7	15,2	30,5	37,9	(26,1)	(17,0)	36,3	(--)	(--)	(--)	139,2	27,2
Mayo	99,3	54,3	61,8	(25,3)	(28,9)	(26,4)	(66,4)	(--)	(--)	(--)	55,6	30,6
Junio	10,0	(10,7)	(7,2)	25,4	(38,8)	(25,9)	79,8	(--)	(--)	(--)	443,8	(4,0)

FUENTE: DIAN. Lectura de cinta bancos con fecha de consulta 05/02/04 para 2003 y 19/07/04 para 2004.

1. Cifras provisionales. No incluye impuesto para preservar la seguridad democrática establecida por el Decreto 1838 del 11 de agosto de 2002,

por este concepto se recaudaron \$622 millones de pesos en el 2003 y \$5 millones de pagos extraordinarios en el primer semestre de 2004. Tam incluye el recaudo del 3 por mil y los pagos por impuesto de patrimonio creado por Ley 863, art.17, del cual ingresaron \$136.6 millones de pesc

2. Este concepto se recauda a través de las declaraciones de retención en la fuente, junto con renta y ventas, valores que para este cuadro se han

discriminado y se han clasificado por concepto.

3. Incluye sanciones, sin clasificar y errados.

4. Variaciones reales obtenidas de los valores corrientes deflactados por el IPC mensual total nacional. Diciembre de 1988=100. DANE.

## 2.5 DEMOGRAFÍA Y SECTOR SOCIAL

### 2.5.1 Evolución poblacional por municipios 1995 - 2005

**Mapa 1. Densidad poblacional  
Departamento del Chocó  
A junio 30 de 2005**

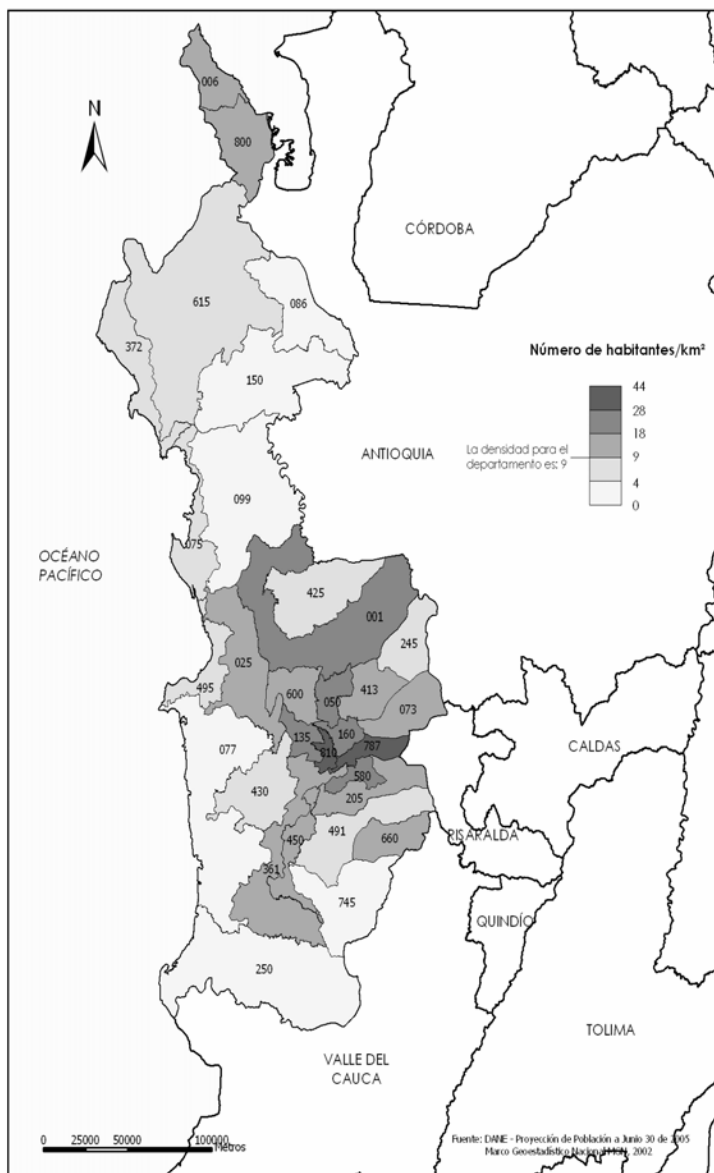

**Cuadro 12**  
**Chocó proyecciones de población por municipio**  
**A junio 30 de 1995 - 2005**

Municipio	total	cabecera	resto	%NBI
Quibdó	99.656	75.344	24.312	80,95
Acandi	11.319	4.873	6.446	68,63
Alto Baudo(Pie De Pato)	24.219	3.241	20.978	99,15
Atrato	7.848	2.840	5.008	94,30
Bagado	16.195	4.591	11.604	67,63
Bahia Solano (Mutis)	8.129	3.099	5.030	41,22
Bajo Baudo (Pizarro)	14.025	6.204	7.821	81,97
Belén de Bajirá				
Bojaya (Bellavista)	11.395	1.393	10.002	83,05
Canton De San Pablo	9.154	3.294	5.860	80,40
Carmen Del Darien	9.685	1.127	8.558	94,00
Certegui	7.383	2.875	4.508	78,30
Condoto	14.588	9.968	4.620	88,34
El Carmen	7.328	2.271	5.057	46,53
Litoral Del San Juan	9.570	1.451	8.119	90,69
Istmina	21.255	13.891	7.364	80,55
Jurado	5.322	2.369	2.953	67,23
Lloro	10.486	2.666	7.820	93,31
Medio Atrato	9.538	948	8.590	94,30
Medio Baudo (Boca De Pepe)	9.159	618	8.541	91,10
Medio San Juan	7.207	2.915	4.292	80,40
Novita	8.828	1.907	6.921	55,55
Nuqui	5.324	2.759	2.565	59,74
Rio Iro	7.351	1.172	6.179	78,20
Rio Quito	7.677	1.193	6.484	94,30
Riosucio	26.555	7.200	19.355	94,82
San Jose Del Palmar	7.007	2.407	4.600	72,18
Sipi	2.544	332	2.212	96,07
Tado	15.494	10.166	5.328	84,05
Unguia	14.443	4.205	10.238	74,66
Union Panamericana <sup>38</sup>	7.634	2.546	5.088	80,40
<b>Total</b>	<b>416.318</b>	<b>179.865</b>	<b>236.453</b>	<b>80,39</b>

Fuente: DANE

## 2.6 SECTOR REAL

### 2.6.1 Pesca

La captura de las diversas variedades de pescado producidas por el río Atrato ascendió a 2.948.370 kilogramos al terminar el primer semestre del año 2004, equivalente a una disminución de (8,63%) con respecto al mismo periodo del 2003, en el cual ascendió a 3.226.934 kilogramos. En contrario, la captura del trimestre enero – marzo de 2004 tuvo un incremento de 1,93%, con respecto a igual periodo de 2003, al pasar de 2.414.936 kilogramos a 2.461.643. Es importante anotar que la producción pesquera de este primer trimestre representa el 84% de la producción total del semestre, en razón a que en estos primeros meses se presenta la famosa subienda en los ríos colombianos.

La captura de la variedad de bocachico ascendió a 2.334.291 kilogramos en el primer trimestre y a 2.768181 kilogramos en el periodo enero – junio de 2004, y representa el 94% de la producción total. Otras especies importantes son: el dentón, quicharo, doncella, bagre y barbudo, los cuales aportaron en el semestre una producción de 169.558 kilogramos.

Como se ha mencionado en anteriores informes, los datos recogidos a los pescadores de las comunidades cercanas a Quibdó e informados por el INPA, representan aproximadamente el 60% de la captura que se hace en el área de influencia, debido a que parte de la producción es consumida e intercambiada entre las comunidades que viven a orillas del río.

### Cuadro 13

#### Chocó - Producción pesquera río Atrato 2003 - 2004 (Enero - Junio)

Especie	Primer trimestre			Enero - Junio		
	2003	2004	Variación %	2003	2004	Variación %
<b>Total</b>	2.414.936	2.461.643	1,93	3.226.934	2.948.370	-8,63
Bocachico	2.251.432	2.334.291	3,68	2.986.915	2.768.181	-7,32
Denton	150.326	105.032	-30,13	191.577	133.287	-30,43
Quicharo	9.451	16.008	69,38	18.899	21.659	14,60
Doncella	320	700	118,75	7.625	3.621	-52,51
Bagre	575	718	24,87	6.311	5.333	-15,50
Barbudo	415	1.114	168,43	2.551	5.658	121,80
Charre	794	1.259	58,56	2.978	3.280	10,14
Boquiancha	1.122	836	-25,49	5.959	2.832	-52,48
Otros	501	1.685	236,33	4.119	4.519	9,71

Fuente: INCODER - Chocó

**Gráfico 3**  
**Chocó. Producción de pesca río atrato, por especies**  
**Enero - Junio 2004**

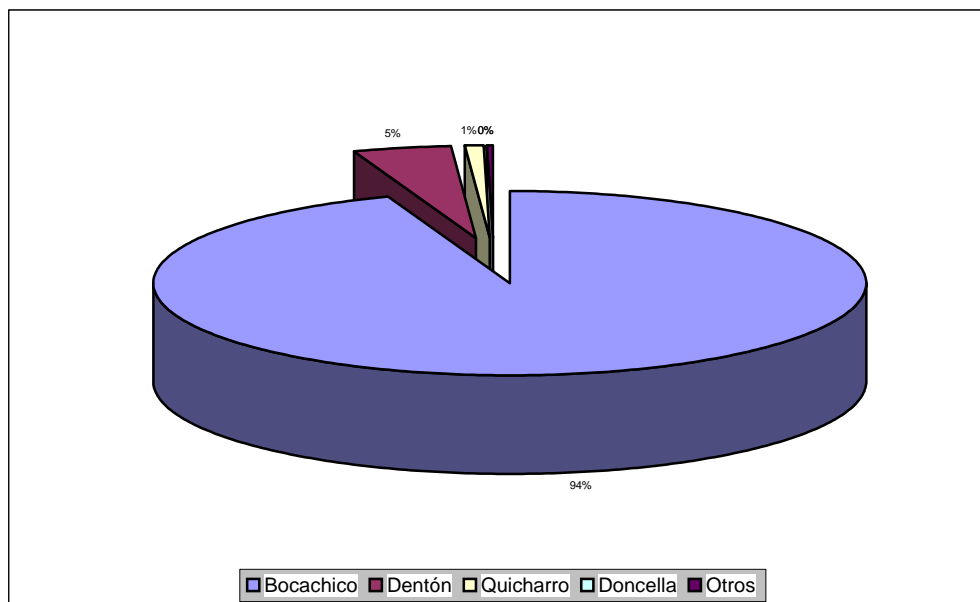

Fuente: Cuadro 13

## 2.6.2 Madera

**Cuadro 14**  
**Chocó. Volúmenes de madera movilizados, por municipios**  
**2003 - 2004 (Enero - Junio)**

Municipio	Primer Trimestre		Variación %	Enero - Junio		Variación %
	2003	2004		2003	2004	
<b>Total</b>	142.868	158.731	11,10	278.543	282.696	1,49
Riosucio	38.328	32.123	-16,2	92.883	64.523	-30,5
Litoral San Juan	34.702	8.544	-75,4	45.308	18.871	-58,3
Carmen Darien	5.762	13.556	135,3	14.033	23.305	66,1
Tadó	2.382	8.195	244,0	6.774	14.265	110,6
Quibdó	15.496	12.566	-18,9	19.075	16.257	-14,8
Río Quito	2.327	10.654	357,8	14.029	18.054	28,7
Belén de Bajirá	5.165	17.987	248,2	5.326	30.825	478,8
Unguía	6.157	11.852	92,5	7.561	13.604	79,9
Otros	32.549	43.254	32,9	73.554	82.992	12,8

Fuente: CODECHOCÓ. Subdirección de desarrollo sostenible

El corte de madera en el departamento del Chocó ascendió a 158.731 metros cúbicos al finalizar el primer trimestre del año 2004, equivalente a una variación de 11,10% frente al mismo periodo del año 2003. La producción para el semestre (enero – junio) fue de 282.696 metros cúbicos, con un incremento de 1.49% con respecto al mismo semestre del año 2003, en el cual ascendió a 278.543.

Los municipios de Ríosucio, Belén de Bajirá, Carmen de Darien y el Litoral de San Juan participan con el 49% del corte total de madera en la región, le siguen en participación, Río Quito, Quibdó y Tadó, con el 17%.

**Gráfico 4**  
**Chocó. Volúmenes de madera movilizados, por metros cúbicos**  
**Enero - Junio (2003 - 2004)**

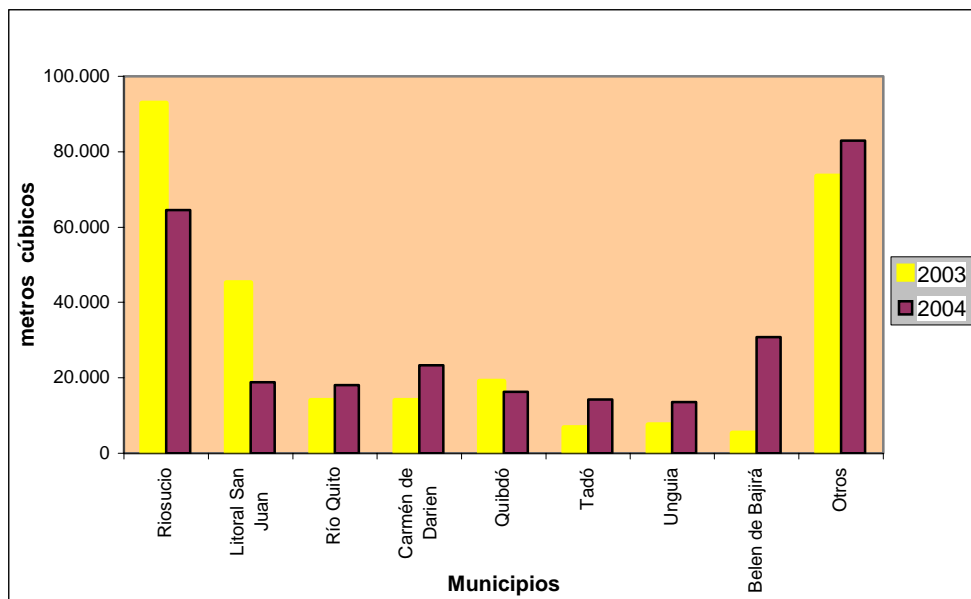

Fuente: cuadro No.14

El cativo que es una de las especies madereras más productivas de la región, se produce en el municipio de Ríosucio y representa el 20% de la producción total de madera para el semestre enero – junio de 2004; se utiliza principalmente para la elaboración de bloques y trozas. Las variedades: lechero, chanú, guino, abarco y cedro, que se utilizan para la elaboración de bloques, trozas, tablones y vigas, participan con el 36% del corte total de madera y se cultivan principalmente en el Litoral de San Juan, Río Quito, y Quibdó.

La explotación de la madera la realizan las comunidades indígenas en sus propios resguardos y los colonos de la región en terrenos propios y privados. Los permisos de explotación y los salvoconductos de movilización los otorga CODECHOCÓ. Los principales destinos son: los departamentos de Antioquia, Valle del Cauca y la Costa Atlántica, los cuales reciben la producción del Litoral del San Juan, Ríosucio y Quibdó, respectivamente.



## 2.6.3 Construcción

### 2.6.3.1 Stock de Vivienda

Al realizar un balance al segundo trimestre de 2004, se encuentra en el departamento de Chocó un total de 104.035 viviendas, superior en 0,35% a lo presentado en el primer trimestre y 1,84% en igual periodo del año anterior. Dicho valor, tiene una participación del 1,15% dentro del total nacional.

Por ubicación, el stock de vivienda localizada por fuera de la cabecera municipal representa un 53,71% del total y en la cabecera se sitúa el 46,29%, predominando una destinación de 80,40% para uso propio y para arriendo de 15,22%.

Por ocupación, se encuentra que la vivienda propia predomina en sectores localizados por fuera de la cabecera; mientras que en ésta alcanza el 70,77%.

Al revisar la serie histórica de los datos, se evidencia un leve crecimiento en el stock de vivienda, el cual pasó de 99.275 viviendas en el primer trimestre de 2002 a 104.035 en el segundo de 2004; lo que representa un incremento de 4.760 unidades. De igual forma, la participación por ocupación y ubicación ha permanecido estable en el transcurso de este lapso de tiempo, de allí que los datos no reflejan grandes variaciones.

#### **Cuadro 15**

#### **Chocó. Stock de vivienda, por ubicación y tipo de ocupación, según trimestres 2002 - 2003 (I, II, III y IV) - 2004 (I y II)**

Trimestre	Total			Cabecera			Resto		
	Stock total	cabecera	resto	arrendada	propia	otro tipo de ocupación	arrendada	propia	otro tipo de ocupación
2002									
1	99.275	46.267	53.008	12.621	32.743	903	2.555	47.018	3.435
2	99.690	46.370	53.320	12.649	32.816	905	2.570	47.295	3.455
3	100.347	46.713	53.634	12.743	33.059	911	2.585	47.573	3.476
4	101.143	47.194	53.949	12.874	33.399	921	2.600	47.853	3.496
2003									
1	101.700	47.434	54.266	12.939	33.569	926	2.615	48.134	3.517
2	102.156	47.571	54.585	12.977	33.666	928	2.631	48.417	3.537
3	102.650	47.744	54.906	13.024	33.788	932	2.646	48.702	3.558
4	103.212	47.983	55.229	13.089	33.958	936	2.662	48.988	3.579
2004									
1	103.673	48.120	55.553	13.127	34.054	939	2.677	49.276	3.600
2	104.035	48.155	55.880	13.136	34.079	940	2.693	49.566	3.621

Fuente : DANE

### 2.6.3.2 Licencias de construcción

Durante el primer semestre de 2004 se aprobaron en el departamento del Chocó, licencias de construcción por 9.539 metros cuadrados, equivalente a un crecimiento del 264.4% con respecto al segundo semestre del año anterior y una disminución de 32.8% a igual periodo de 2002.

Al comparar el primer semestre de 2004 con su igual de 2003, encontramos una disminución de 38,4% en el total de áreas construidas, jalonado especialmente por otros destinos que bajó en 60,5%, al pasar de 6.770 metros cuadrados a 2.677.

#### **Cuadro 16**

#### **Quibdó. Número de licencias de construcción y área aprobada 2002 - 2003 y primer semestre de 2004**

Años y trimestres	Número de licencias			Área aprobada m <sup>2</sup>		
	Total	Vivienda	Otros destinos	Total	Vivienda	Otros destinos
<b>2002</b>						
Total	128	116	12	46.468	33.469	12.999
Primero	33	32	1	3.397	3.049	348
Segundo	48	41	7	28.885	24.663	4.222
Tercero	26	23	3	11.432	3.143	8.289
Cuarto	21	20	1	2.754	2.614	140
<b>2003</b>						
Total	112	61	51	18.106	10.394	7.712
Primero	47	25	22	6.799	3.937	2.862
Segundo	48	25	23	8.689	4.781	3.908
Tercero	14	8	6	1.644	1.002	642
Cuarto	3	3	0	974	674	300
<b>2004</b>						
Total	50	45	5	9.539	6.862	2.677
Primero	25	23	2	2.862	2.782	80
Segundo	25	22	3	6.677	4.080	2.597

Fuente: DANE

El área para vivienda aprobada en el primer semestre de 2004, presentó una disminución de 21,3% con relación al primer semestre de 2003, situación similar se apreció con respecto a igual periodo de 2002, con un decrecimiento de 75,2%.

El número de licencias aprobadas presenta una tendencia muy similar en los dos primeros trimestres del año, tanto para el total, como para cada uno de sus destinos. Pero si lo comparamos con iguales trimestres de 2003, se evidencia una disminución del 47,4% en el total de licencias aprobadas.

**Gráfico 5**  
**Chocó. Área aprobada para vivienda y otros destinos**  
**2002 - 2003 y primer semestre de 2004**

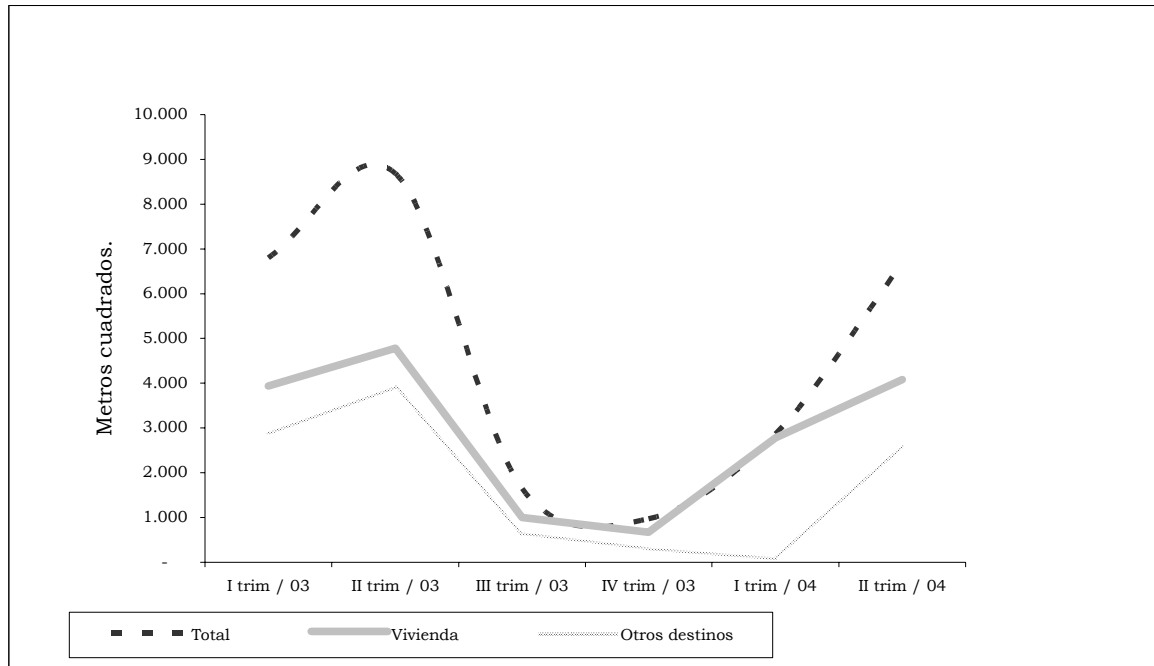

Fuente: DANE

### 2.6.3.3 Financiación de vivienda

Del total de los créditos desembolsados para financiación de vivienda nueva en el país (\$179.010 millones) durante el segundo trimestre de 2004, el 0,01% le correspondió al departamento del Chocó (\$23 millones), de los cuales el 78,26% fueron desembolsados en la ciudad capital.

El valor de los créditos entregados por este concepto en el Chocó representó una disminución de 69,74% respecto del mismo trimestre de 2003, mientras que en Quibdó la disminución fue de 69,49%.

Para vivienda usada, los créditos entregados durante este mismo periodo, registraron una baja de 39,95% en el departamento del Chocó y de 21,62% en Quibdó

**Cuadro 17****Total Nacional - Chocó - Quibdó. Valor de los créditos entregados y número de viviendas financiadas, por vivienda nueva y usada 2003 - primer semestre de 2004**

Período	Valor de los créditos (millones de pesos)			Número de viviendas		
	Nacional	Chocó	Quibdó	Nacional	Chocó	Quibdó
<b>Vivienda nueva y lotes con servicios</b>						
<b>2003</b>						
Total	730.974	310	228	36.051	23	16
Primer trimestre	190.007	72	65	10.293	7	6
Segundo trimestre	169.102	76	59	8.497	4	2
Tercer trimestre	187.301	98	70	9.009	5	4
Cuarto trimestre	184.564	64	34	8.252	7	4
<b>2004</b>						
Total	368.959	59	36	7.804	5	2
Primer trimestre	189.949	36	18	7.804	4	2
Segundo trimestre	179.010	23	18	6.921	1	---
<b>Vivienda usada</b>						
<b>2003</b>						
Total	406.547	1.149	855	12.119	44	30
Primer trimestre	93.056	471	412	2.880	15	13
Segundo trimestre	105.363	368	185	3.072	15	6
Tercer trimestre	107.870	64	45	3.157	4	3
Cuarto trimestre	100.258	246	213	3.010	10	8
<b>2004</b>						
Total	204.684	431	299	6.101	12	8
Primer trimestre	95.430	210	154	3.079	7	5
Segundo trimestre	109.254	221	145	3.022	5	3

Fuente: DANE

## Gráfico 6

### Chocó - Quibdó. Valor de los créditos para vivienda nueva, según trimestres 2002 - 2004

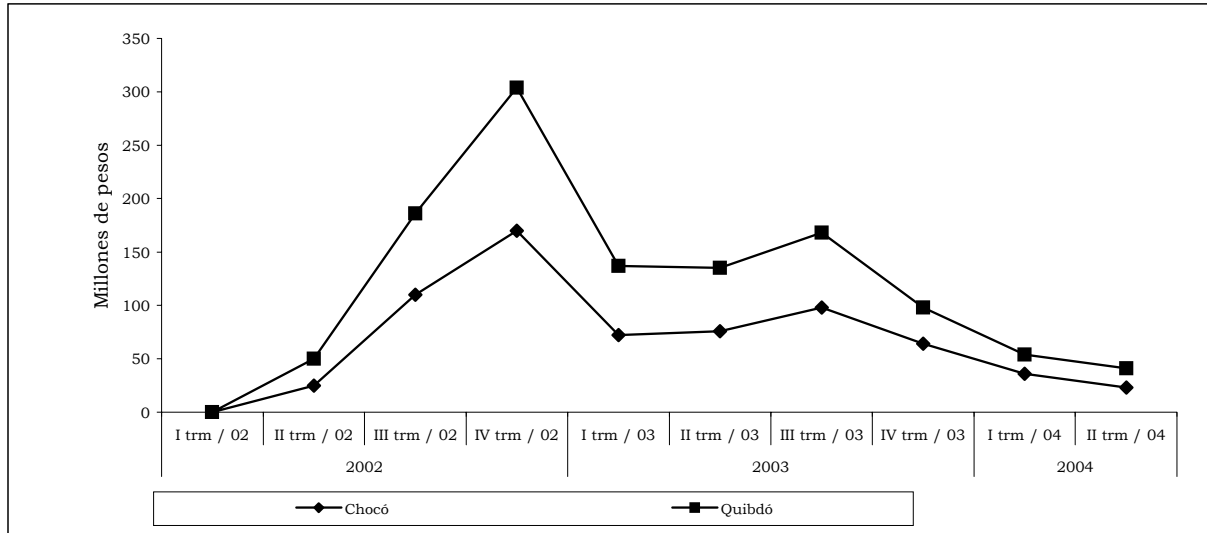

Fuente: DANE

## 2.6.4 Transporte

### 2.6.4.1 Transporte público urbano de pasajeros

El parque automotor de transporte urbano de pasajeros en la ciudad de Quibdó se incrementó en 68 vehículos al final del primer semestre del año 2004, equivalente a una variación de 19.9% con respecto a igual periodo de 2003. Igualmente se movilizaron 986 mil pasajeros más que en el primer semestre de 2003, los cuales representaron una variación nominal de 16.8%.

En el primer semestre de 2004 se encontraban afiliados a las empresas de transporte urbano 410 vehículos, de los cuales 358 prestaron efectivamente el servicio, significando una utilización del 87.3% del parque automotor.

La participación porcentual del parque automotor para enero – junio de 2004, fue de la siguiente forma: 10,7% buses, 89,3% microbuses – colectivos; mientras que los pasajeros transportados participaron con 16,3% en buses, 83,7% en microbuses – colectivos.

En el segundo semestre de 2003 de los 356 vehículos afiliados, 320 ofrecieron efectivamente el servicio, lo que corresponde a una utilización del 90% del parque automotor y una movilización en promedio de 6.2 millones de personas.

Los 313 Microbuses colectivos que se movilizaron por la ciudad, transportaron a 5.1 millones de pasajeros y representaron el 88% del total de vehículos afiliados, que prestaron

servicio durante el semestre. Las busetas participaron con el 12% y solo movilizaron a 1.049 mil personas, es decir, el 17% del total de pasajeros transportados.

**Cuadro 18**  
**Quibdó. Movimiento del parque urbano automotriz**  
**de pasajeros, según tipo de vehículo y servicio**  
**2003 - primer semestre de 2004**

Periodo	Total	Buses	Micro buses colectivos
Promedio mensual de vehículos afiliados			
<b>2003</b>			
Enero - Marzo	170	22	148
Abril - junio	172	20	152
Julio - septiembre	175	21	154
Octubre - diciembre	181	22	159
<b>2004</b>			
Enero - Marzo	199	22	177
Abril - junio	211	22	189
Promedio diario de vehículos en servicio			
<b>2003</b>			
Enero - Marzo	154	16	138
Abril - junio	156	14	142
Julio - septiembre	158	16	142
Octubre - diciembre	162	18	144
<b>2004</b>			
Enero - Marzo	171	18	153
Abril - junio	187	18	169
Pasajeros transportados (miles)			
<b>2003</b>			
Enero - Marzo	2.976	451	2.525
Abril - junio	2.887	425	2.462
Julio - septiembre	2.977	474	2.503
Octubre - diciembre	3.268	575	2.693
<b>2004</b>			
Enero - Marzo	3.157	550	2.607
Abril - junio	3.692	569	3.123

Fuente: DANE

# **ANEXOS ESTADÍSTICOS**





**ANEXO ESTADISTICO**  
**Cuadro N° 1**  
**Indices de precios al consumidor (IPC)**

Variables	Indice de Precios al Consumidor año corrido			Indice de Precios al Consumidor variación 12 meses		
	I Semestre		Diferencia %	I Semestre		Diferencia %
	2003	2004		2003	2004	
<b>13 ciudades</b>						
Nacional	5.01	4.59	-0.42	7.21	6.07	-1.14
Medellín	5.63	4.19	-1.44	6.88	6.19	-0.69
Barranquilla	5.49	4.49	-1.00	8.32	5.88	-2.44
Bogotá D.C.	4.58	4.85	0.27	6.56	6.25	-0.31
Cartagena	6.52	5.45	-1.07	8.38	6.15	-2.23
Manizales	4.78	4.46	-0.32	6.88	5.56	-1.32
Montería	6.1	6.29	0.19	8.11	7.53	-0.58
Neiva	4.16	4.72	0.56	6.74	6.57	-0.17
Villavicencio	5.86	5.06	-0.80	8.04	6.16	-1.88
Pasto	4.04	4.9	0.86	9.65	5.73	-3.92
Cúcuta	5.05	3.26	-1.79	6.67	3.71	-2.96
Pereira	5.44	4.3	-1.14	8.01	5.56	-2.45
Bucaramanga	4.86	5.33	0.47	7.8	6.92	-0.88
Cali	5.35	3.86	-1.49	8.31	5.64	-2.67

Fuente: DANE

Cobertura geográfica: nacional y 13 ciudades

Periodicidad: mensual

**ANEXO ESTADISTICO**  
**Cuadro N° 2a**  
**Encuesta Continua de Hogares (ECH)**

Variables	Tasa de desocupación			Tasa de ocupación			Tasa global de participación		
	II trimestre		Diferencia % II trimestre 2003-2004	II trimestre		Diferencia % II trimestre 2003-2004	II trimestre		Diferencia % II trimestre 2003-2004
	2003	2004		2003	2004		2003	2004	
Nacional (13 ciudades)	17.2	15.9	-1.31	52.9	52.1	-0.77	63.8	61.9	-1.91
Medellin	16.8	15.4	-1.31	51.5	51.0	-0.48	61.9	60.3	-1.53
Barranquilla	17.7	14.6	-3.14	45.6	46.8	1.24	55.4	54.8	-0.59
Bogotá, D.C	17.4	15.4	-1.97	54.8	54.1	-0.67	66.3	64.0	-2.33
Cartagena	16.2	15.3	-0.90	43.3	43.6	0.31	51.6	51.5	-0.18
Manizales	18.5	17.7	-0.78	48.8	47.0	-1.79	59.9	57.1	-2.74
Montería	16.7	16.7	-0.05	55.6	54.6	-1.00	66.8	65.6	-1.25
Villavicencio	14.5	12.6	-1.89	55.9	55.6	-0.30	65.4	63.7	-1.76
Pasto	17.7	19.7	1.99	54.8	52.2	-2.63	66.6	64.9	-1.62
Cúcuta	18.0	18.3	0.32	53.5	50.8	-2.77	65.3	62.2	-3.13
Pereira	18.6	17.7	-0.82	50.0	49.9	-0.08	61.4	60.7	-0.72
Bucaramanga	17.1	17.5	0.43	56.3	53.0	-3.29	67.9	64.3	-3.63
Ibagué	24.3	22.8	-1.55	53.5	53.4	-0.11	70.7	69.1	-1.56
Cali	15.2	14.8	-0.42	56.2	54.8	-1.40	66.3	64.3	-1.97

Fuente: DANE

Cobertura geográfica: 13 ciudades

Periodicidad: trimestral 13

**ANEXO ESTADISTICO**  
**Cuadro N° 2b**  
**Encuesta Continua de Hogares (Continuación)**

Variables	Población Económicamente Activa			Población en Edad de Trabajar			Población Económicamente Inactiva		
	II trimestre		Variación % II trimestre 2003-2004	II trimestre		Variación % II trimestre 2003-2004	II trimestre		Variación % II trimestre 2003-2004
	2003	2004		2003	2004		2003	2004	
<b>13 ciudades</b>									
Nacional (13 ciudades)	9,256	9,208	-0.51	14,502	14,873	2.56	5,246	5,665	7.98
Medellín	1,426	1,417	-0.64	2,306	2,349	1.87	880	932	5.94
Barranquilla	685	697	1.72	1,236	1,271	2.82	551	574	4.17
Bogotá, D.C	3,515	3,482	-0.92	5,300	5,443	2.70	1,785	1,961	9.81
Cartagena	346	355	2.83	669	691	3.19	324	335	3.57
Manizales	179	173	-3.14	299	304	1.50	120	130	8.42
Montería	136	137	0.28	204	208	2.19	68	72	6.03
Villavicencio	149	150	0.61	228	236	3.38	79	86	8.63
Pasto	180	181	0.20	271	278	2.71	91	98	7.69
Cúcuta	402	395	-1.61	615	636	3.34	214	241	12.66
Pereira	299	303	1.34	487	499	2.46	188	196	4.26
Bucaramanga	507	491	-3.01	746	765	2.47	240	273	14.07
Ibagué	224	223	-0.60	317	322	1.63	93	100	7.02
Cali	1,208	1,203	-0.39	1,823	1,871	2.66	615	668	8.65

Fuente: DANE

Cobertura geográfica: 13 ciudades

Periodicidad: trimestral

**ANEXO ESTADISTICO**  
**Cuadro N° 2c**  
**Encuesta Continua de Hogares (Continuación)**

Variables	Población total (miles de habitantes)			Tasa de subempleo		
	II trimestre		2004	II trimestre		Diferencia % II trimestre 2003-2004
	2003	2004		2003	2004	
<b>13 ciudades</b>						
Nacional (13 ciudades)	18,820	19,227		32.2	29.9	-2.33
Medellín	2,934	2,979		30.5	26.9	-3.53
Barranquilla	1,651	1,687		24.6	15.6	-8.93
Bogotá, D.C	6,831	6,993		32.8	30.3	-2.46
Cartagena	899	924		15.0	18.1	3.14
Manizales	385	389		35.3	30.9	-4.41
Montería	263	267		35.5	37.9	2.35
Villavicencio	304	313		34.5	35.9	1.39
Pasto	364	372		33.0	39.8	6.72
Cúcuta	826	849		38.2	37.9	-0.26
Pereira	625	638		33.8	31.8	-1.98
Bucaramanga	977	996		39.8	35.5	-4.34
Ibagué	411	416		37.9	39.2	1.32
Cali	2,349	2,404		33.9	33.2	-0.68

Fuente: DANE  
 Cobertura geográfica: 13 ciudades  
 Periodicidad: trimestral

**ANEXO ESTADÍSTICO**  
**Cuadro N° 2d**  
**Encuesta Continua de Hogares (departamentos)**

Variables	% población en edad de trabajar			Tasa global de participación			Tasa de Ocupación			Tasa de desempleo			Tasa de Subempleo		
	Diferencia % II trimestre 2002-2003		II trimestre	Diferencia % II trimestre 2002-2003		II trimestre	Diferencia % II trimestre 2002-2003		II trimestre	Diferencia % II trimestre 2002-2003		II trimestre	Diferencia % II trimestre 2002-2003		II trimestre
	2002	2003		2002	2003		2002	2003		2002	2003				
<b>Departamentos</b>															
Total Nacional	75.6	75.9	0.36	61.5	62.28	0.82	51.93	53.52	1.59	15.5	14.06	-1.45	34.0	31.53	-2.48
Antioquia	76.4	76.8	0.33	60.6	59.53	-1.09	51.10	51.11	0.00	15.7	14.15	-1.55	29.8	26.90	-2.90
Atlántico	74.4	74.7	0.38	55.0	54.85	-0.15	46.69	46.25	-0.44	15.1	15.67	0.56	28.8	19.11	-9.67
Bogotá, D.C	77.4	77.6	0.26	66.0	66.90	0.85	54.01	55.75	1.73	18.2	16.67	-1.55	34.4	33.04	-1.35
Bolívar	73.3	73.6	0.34	51.7	52.09	0.36	46.00	46.95	0.94	11.1	9.88	-1.20	26.5	13.54	-12.92
Boyacá	75.4	75.7	0.32	60.6	64.86	4.22	51.30	55.61	4.31	15.4	14.26	-1.14	34.3	40.48	6.19
Caldas	77.8	78.2	0.40	61.6	60.12	-1.45	51.46	49.27	-2.19	16.4	18.05	1.63	37.8	35.56	-2.29
Cauca	74.3	74.7	0.35	64.6	67.31	2.73	57.79	60.38	2.60	10.5	10.29	-0.22	40.6	37.39	-3.20
Cesár	71.6	72.1	0.49	56.7	54.54	-2.12	51.13	49.81	-1.32	9.8	8.67	-1.09	34.8	12.58	-22.24
Córdoba	74.9	75.4	0.58	60.7	61.08	0.35	50.76	53.27	2.50	16.4	12.79	-3.62	41.6	40.49	-1.10
Cundinamarca	78.3	78.7	0.44	62.0	65.21	3.21	50.26	54.90	4.64	18.9	15.81	-3.12	29.3	37.07	7.80
Chocó	71.8	73.0	1.15	65.7	66.53	0.84	60.83	62.07	1.24	7.4	6.70	-0.71	45.4	41.83	-3.59
Huila	74.0	74.5	0.48	60.0	65.48	5.51	47.23	54.91	7.68	21.2	16.15	-5.10	36.4	42.90	6.49
La Guajira	71.7	72.2	0.50	51.9	54.39	2.45	47.62	49.42	1.80	8.3	9.14	0.80	28.0	9.66	-18.31
Magdalena	73.3	73.6	0.38	52.7	52.70	-0.03	46.70	48.73	2.03	11.4	7.52	-3.91	30.2	10.34	-19.86
Meta	72.9	73.2	0.33	63.0	65.16	2.15	55.60	57.46	1.86	11.8	11.82	0.07	36.4	36.97	0.54
Nariño	74.8	75.1	0.35	66.4	70.28	3.91	56.26	63.03	6.77	15.2	10.32	-4.91	43.0	44.67	1.64
Norte de Santander	72.5	72.8	0.29	61.3	61.13	-0.16	52.72	51.63	-1.08	14.0	15.54	1.55	36.5	36.72	0.18
Quindío	77.1	77.5	0.34	63.5	60.89	-2.62	51.03	48.42	-2.61	19.7	20.49	0.83	35.1	29.19	-5.92
Risaralda	77.4	77.7	0.32	63.4	62.02	-1.35	52.93	51.99	-0.95	16.5	16.17	-0.30	37.6	35.98	-1.64
Santander	75.2	75.5	0.30	66.9	67.03	0.11	56.15	57.67	1.53	16.1	13.95	-2.14	32.0	33.48	1.49
Sucre	72.8	73.2	0.40	49.1	52.84	3.71	44.94	49.12	4.17	8.5	7.05	-1.48	27.7	11.42	-16.27
Tolima	76.4	76.9	0.48	63.8	63.79	-0.06	52.49	52.28	-0.21	17.8	18.04	0.26	41.7	39.19	-2.53
Valle	77.1	77.5	0.37	63.9	64.84	0.97	54.12	55.77	1.66	15.3	13.99	-1.28	35.6	34.53	-1.08

Fuente: DANE - Encuesta Continua de Hogares

Nota: Datos expandidos con proyecciones demográficas respecto a la población en edad de trabajar (P.E.T.), por dominio de estudio.

Nota: Por efecto del redondeo en miles, los totales pueden diferir ligeramente.

Nota: Toda variable cuya proporción respecto a la PEA sea menor al 10%, tiene un error de muestreo superior al 5%, que es el nivel de calidad admisible para el DANE.

**ANEXO ESTADISTICO**  
**Cuadro N° 3**  
**Comercio Exterior**

Departamentos	Exportaciones No Tradicionales FOB			Importaciones CIF		
	I Semestre		Variación %	I Semestre		Variación %
	2003	2004 (p)		2003	2004 (p)	
Nacional	3,320,113	3,934,991	18.5	6,632,731	7,681,428	15.8
Antioquia	885,624	1,059,037	19.6	1,000,381	996,738	-0.4
Arauca	208	8,294	*	3,250	8,960	175.7
Atlántico	229,094	261,836	14.3	311740.8961	504869	62.0
Bogotá, D.C	31,979	300,931	*	2,998,005	2,842,882	-5.2
Bolívar	302,167	385,569	27.6	294,238	528,838	79.7
Boyacá	35,040	36,789	5.0	4,234	5,953	40.6
Caldas	47,637	69,834	46.6	57,382	72,748	26.8
Caquetá	6	563	*	47	90	89.8
Casanare	142	1,606	*	33,851	9,644	-71.5
Cauca	39,004	38,062	-2.4	84,394	67,779	-19.7
Cesar	3,626	20,231	457.9	12,543	105,058	*
Córdoba	4,625	6,864	48.4	11,069	18,339	65.7
Cundinamarca	969,316	816,214	-15.8	864,466	1,259,714	45.7
Chocó	1,497	1,311	-12.5	0	153	*
Huila	758	472	-37.7	10,859	14,465	33.2
La Guajira	814	357	-56.1	36,265	135,708	274.2
Magdalena	66,181	126,290	90.8	45,934	23,891	-48.0
Meta	692	688	-0.5	45,934	23,891	-48.0
Nariño	9,863	17,693	79.4	32,446	25,011	-22.9
Norte de Santander	6,404	10,874	69.8	17,499	33,005	88.6
Quindío	3,965	6,667	68.1	4,722	7,020	48.7
Risaralda	62,640	77,178	23.2	54,058	59,256	9.6
Santander	44,531	63,232	42.0	85,534	136,167	59.2
Sucre	11,395	12,139	6.5	267	933	249.4
Tolima	5,178	9,648	86.3	7,615	15,077	98.0
Valle del Cauca	456,376	525,924	15.2	644,046	793,604	23.2

Fuente: DIAN Cálculos: DANE

p cifras provisionales

\* Variación superior a 500%

**ANEXO ESTADISTICO**  
**Cuadro N° 4**  
**Sacrificio de ganado porcino**

Departamentos	Total sacrificio de ganado porcino (cabezas)				Total sacrificio de ganado porcino (kilos)				Total sacrificio porcino machos (cabezas)				Total sacrificio porcino hembras (cabezas)			
	I Semestre		2004		I Semestre		2004		I Semestre		2004		I Semestre		2004	
	2003	Variación %	2003	Variación %	2003	Variación %	2003	Variación %	2003	Variación %	2003	Variación %	2003	Variación %	2003	Variación %
Nacional	530304	575391	8.50	45659970	49848749	9.17	385870	409798	6.20	144434	165593	14.65				
Antioquia	192672	194529	0.96	18672463	18952879	1.50	163133	164261	0.69	29539	30268	2.47				
Arauca	219	221	0.91	15330	15630	1.96	100	95	-5.00	119	126	5.88				
Atlántico	10224	13754	34.53	715680	1204330	68.28	5112	6892	34.82	5112	6862	34.23				
Bogotá, D.C	159346	185998	16.73	11039620	13081570	18.50	108443	125000	15.27	50903	60998	19.83				
Bolívar	n.d	n.d	0.00	n.d	n.d	0.00	n.d	n.d	0.00	n.d	n.d	0.00				
Boyacá	6997	7625	8.98	565311	618060	9.33	4768	4673	-1.99	2229	2952	32.44				
Caldas	18411	24647	33.87	1776562	2386975	34.36	13817	17008	23.09	4594	7639	66.28				
Caquetá	3182	3186	0.13	226900	295555	30.26	1929	1787	-7.36	1253	1399	11.65				
Casanare	2390	1879	-21.38	191200	150320	-21.38	1199	964	-19.60	1191	915	-23.17				
Cauca	1032	1103	6.88	76490	100159	30.94	850	717	-15.65	182	386	112.09				
Cesar	202	265	31.19	14748	19702	33.59	187	141	-24.60	15	124	726.67				
Córdoba	n.d	n.d	0.00	n.d	n.d	0.00	n.d	n.d	0.00	n.d	n.d	0.00				
Cundinamarca	9900	11284	13.98	921348	1041199	13.01	6003	7140	18.94	3897	4144	6.34				
Guajira	11364	10337	-9.04	789391	721743	-8.57	5971	5465	-8.64	5393	4882	-9.48				
Huila	9271	9247	-0.26	781844	771541	-1.32	5036	4409	-12.45	4235	4838	14.24				
Magdalena	3735	2162	-42.12	259512	150639	-41.95	1761	1078	-38.78	1974	1084	-45.09				
Meta	11458	12451	8.67	990317	1040904	5.11	4425	4724	6.76	7033	7727	9.87				
Nariño	7082	7766	9.66	743586	825514	11.02	3740	4106	9.79	3342	3660	9.52				
Norte de Santander	n.d	n.d	0.00	n.d	n.d	0.00	n.d	n.d	0.00	n.d	n.d	0.00				
Quindío	3095	4249	37.29	320387	409258	27.74	1929	2431	26.02	1166	1818	55.92				
Risaralda	12305	9382	-23.75	1234922	933152	-24.44	10503	6523	-37.89	1802	2859	58.66				
Santander	9960	10009	0.49	827489	851260	2.87	5060	4922	-2.73	4900	5087	3.82				
Tolima	10155	10302	1.45	804446	819883	1.92	5271	5004	-5.07	4884	5298	8.48				
Valle del Cauca	47304	54995	16.26	4692424	5456476	16.28	36633	42468	15.93	10671	12527	17.39				

Fuente: DANE  
 Cobertura geográfica: 63 municipios  
 Periodicidad: trimestral  
 n.d no hay información disponible para este periodo.

**ANEXO ESTADÍSTICO**  
**Cuadro N° 5**  
**Sacrificio de ganado vacuno**

Variables	Total sacrificio de ganado vacuno (cabezas)			Total sacrificio de ganado vacuno (kilos)			Total sacrificio vacuno machos (cabezas)			Total sacrificio vacuno hembras (cabezas)		
	I Semestre		Variación %	I Semestre		Variación %	I Semestre		Variación %	I Semestre		Variación %
	2003	2004		2003	2004		2003	2004		2003	2004	
Nacional	938,547	1,019,778	8.65	408,331,626	441,323,576	8.08	684,125	719,047	5.10	254,422	300,731	18.20
Antioquia	140,434	139,752	-0.49	60,622,856	60,040,823	-0.96	113,424	108,145	-4.65	27,010	31,607	17.02
Arauca	4,309	4,830	12.09	1,480,340	1,657,170	11.95	277	288	3.25	4,032	4,562	13.14
Atlántico	87,931	88,731	0.91	34,770,330	35,437,525	1.92	61,970	65,512	5.72	25,961	23,219	-10.56
Bogotá, D.C	217,457	238,425	9.64	110,715,360	121,046,290	9.33	199,900	215,628	7.87	17,557	22,797	28.85
Bolívar	17,167	24,687	43.80	6,973,050	10,181,510	46.01	5,220	13,276	154.33	11,947	11,411	-4.49
Boyacá	15,556	17,135	10.15	4,623,119	5,123,320	10.82	8,877	10,411	17.28	6,679	6,724	0.67
Caldas	50,834	51,395	1.10	22,781,113	22,673,613	-0.47	42,405	42,368	-0.09	8,429	9,027	7.09
Caquetá	8,673	11,150	28.56	3,226,069	4,031,160	24.96	2,545	3,351	31.67	6,128	7,799	27.27
Casanare	8,397	8,591	2.31	2,636,600	2,686,700	1.90	1,175	1,084	-6.89	7,222	7,497	3.81
Cauca	9,157	10,041	9.65	3,216,360	3,809,902	18.45	6,524	8,035	23.16	2,633	2,006	-23.81
Cesar	17,293	25,099	45.14	6,796,007	10,245,541	50.76	6,460	10,249	58.90	10,843	14,850	36.95
Córdoba	38,330	41,462	8.17	16,455,990	17,634,810	7.16	24,891	21,934	-11.88	13,439	19,528	45.31
Cundinamarca	53,750	55,391	3.05	21,770,171	21,779,327	0.04	38,453	39,342	2.31	15,297	16,049	4.92
Guajira	7,890	7,754	-1.72	3,097,753	3,048,142	-1.60	4,295	4,442	3.42	3,595	3,312	-7.87
Huila	19,193	20,860	8.69	6,827,816	7,293,885	6.83	6,086	6,549	7.61	13,107	14,311	9.19
Magdalena	17,031	15,364	-9.79	6,648,207	6,039,791	-9.15	3,735	8,333	123.11	8,650	7,031	-18.72
Meta	27,569	38,066	38.08	11,254,213	15,778,866	40.20	11,458	8,260	-27.91	19,545	29,806	52.50
Nariño	9,874	10,631	7.67	4,773,792	5,006,622	4.88	7,082	6,870	-2.99	3,459	3,761	8.73
Norte de Santander	13,841	28,108	103.08	5,368,104	10,916,137	103.35	n.d.	16,745	0.00	5,559	11,363	104.41
Quindío	9,714	10,832	11.51	4,456,815	4,897,500	9.89	3,095	9,993	222.88	607	839	38.22
Risaralda	13,721	15,870	15.66	5,868,979	6,618,270	12.77	12,305	12,509	1.66	4,027	3,361	-16.54
Santander	75,086	80,596	7.34	30,388,650	32,320,518	6.36	9,960	51,251	414.57	21,728	29,345	35.06
Tolima	25,002	26,946	7.78	10,888,131	11,825,621	8.60	16,759	17,373	3.66	8,243	9,573	16.13
Valle del Cauca	50,338	48,062	-4.52	22,690,801	21,228,533	-6.44	41,613	37,109	-10.82	8,725	10,953	25.54

Fuente: DANE  
Cobertura geográfica: 63 municipios  
Periodicidad: trimestral  
n.d. no hay información disponible para este periodo.



**ANEXO ESTADISTICO**  
**Cuadro N° 6**  
**Stock de vivienda**

Departamentos	Stock total de vivienda			Total cabecera			Total resto			Total propia			Total arrendada			Total otro tipo de ocupación		
	I Semestre		Variación %	I Semestre		Variación %	I Semestre		Variación %	I Semestre		Variación %	I Semestre		Variación %	I Semestre		Variación %
	2003	2004		2003	2004		2003	2004		2003	2004		2003	2004		2003	2004	
Nacional	8,915,608	9,037,305	1.36	6,443,663	65,18734	1.17	2,471,945	2,518,571	1.89	5,624,576	5,699,444	1.33	2,730,237	2,767,110	1.35	560,795	570,751	1.35
Amazonas	8,732	8,943	2.42	3,615	3,624	0.25	5,117	5,319	3.95	5,963	6,124	2.70	1,962	1,990	1.43	807	829	1.43
Antioquia	1,253,372	1,271,801	1.47	900,023	912,364	1.37	353,349	359,437	1.72	804,108	816,040	1.48	361,432	366,502	1.40	87,832	89,259	1.40
Arauca	51,009	52,638	3.19	29,997	29,997	0.00	21,012	22,641	7.75	37,059	38,385	3.58	11,216	11,372	1.39	2,734	2,881	1.39
Atlántico	361,015	365,458	1.23	324,514	326,970	0.76	36,501	38,488	5.44	249,800	252,744	1.18	90,126	91,104	1.09	21,089	21,610	1.09
Bogotá, D.C	1,583,038	1,612,621	1.87	1,578,047	1,607,325	1.86	4,991	5,296	6.11	851,029	866,931	1.87	710,422	723,623	1.86	21,587	22,067	1.86
Bolívar	321,084	323,898	0.88	216,034	216,360	0.15	105,050	107,538	2.37	231,477	233,652	0.94	71,618	71,996	0.53	17,989	18,250	0.53
Boyacá	300,159	300,787	0.21	111,638	111,871	0.21	188,521	188,916	0.21	208,201	208,637	0.21	74,524	74,679	0.21	17,434	17,471	0.21
Caldas	232,891	234,144	0.54	164,827	165,851	0.62	68,064	68,293	0.34	139,453	140,198	0.53	71,927	72,348	0.59	21,511	21,598	0.59
Caquetá	99,590	104,048	4.48	34,800	34,808	0.02	64,790	69,240	6.87	73,725	77,236	4.76	15,907	16,181	1.72	9,958	10,631	1.72
Casanare	52,447	52,879	0.82	34,144	34,254	0.32	18,303	18,625	1.76	28,387	28,667	0.99	19,779	19,864	0.43	4,281	4,348	0.43
Cauca	274,567	279,424	1.77	104,126	105,066	0.90	170,441	174,358	2.30	216,447	220,431	1.84	47,725	48,364	1.38	10,395	10,609	1.38
Cesar	183,244	185,801	1.40	120,544	121,635	0.91	62,700	64,166	2.34	123,381	125,156	1.44	44,838	45,361	1.17	15,025	15,284	1.17
Córdoba	261,259	265,067	1.46	133,560	135,013	1.09	127,699	130,054	1.84	206,368	209,446	1.49	33,287	33,693	1.22	21,604	21,928	1.22
Cundinamarca	492,042	503,734	2.38	266,966	275,718	3.28	225,076	228,016	1.31	288,577	295,284	2.32	147,795	151,931	2.80	55,670	56,519	2.80
Chocó	102,156	104,035	1.84	47,571	48,155	1.23	54,585	55,880	2.37	82,083	83,645	1.90	15,608	15,829	1.42	4,465	4,561	1.42
Huila	198,296	199,588	0.65	124,371	124,664	0.24	73,925	74,924	1.35	140,854	141,846	0.70	41,006	41,155	0.36	16,436	16,587	0.36
La Guajira	79,142	78,968	-0.22	70,400	70,651	0.36	8,742	8,317	-4.86	47,286	47,198	-0.19	28,446	28,389	-0.17	3,410	3,371	-0.17
Magdalena	192,298	193,438	0.59	143,648	145,480	1.28	48,650	47,958	-1.42	140,578	141,315	0.52	40,895	41,289	0.96	10,825	10,834	0.96
Meta	179,382	183,950	2.55	105,613	106,395	0.74	73,769	77,555	5.13	106,105	108,920	2.65	51,335	52,102	1.49	21,942	22,928	1.49
Nariño	280,005	282,606	0.93	123,046	123,598	0.45	156,959	159,008	1.31	212,318	214,408	0.98	45,840	46,142	0.66	21,847	22,056	0.66
Norte de Santander	248,936	249,932	0.40	177,461	177,761	0.17	71,475	72,171	0.97	168,627	169,324	0.41	68,182	68,407	0.33	12,127	12,201	0.33
Quindío	115,123	115,503	0.33	100,637	100,967	0.33	14,486	14,536	0.35	58,042	58,233	0.33	47,553	47,709	0.33	9,528	9,561	0.33
Risaralda	189,638	190,309	0.35	168,364	169,685	0.78	21,274	20,624	-3.06	109,096	109,394	0.27	66,858	67,315	0.68	13,684	13,600	0.68
Santander	384,468	386,425	0.51	260,653	262,022	0.53	123,815	124,403	0.47	237,083	238,284	0.51	121,634	122,264	0.52	25,751	25,877	0.52
San Andres	19,934	20,559	3.14	12,013	12,013	0.00	7,921	8,546	7.89	7,473	7,814	4.62	12,038	12,231	2.30	423	426	2.30
Sucre	140,718	140,556	-0.12	105,279	105,555	0.26	35,439	35,001	-1.24	111,075	110,926	-0.13	21,028	21,056	0.13	6,615	6,574	0.13
Tolima	309,514	311,646	0.69	197,709	198,700	0.50	111,805	112,946	1.02	186,694	188,031	0.72	91,901	92,425	0.57	30,919	31,190	0.57
Valle del Cauca	863,279	872,118	1.02	743,114	751,089	1.07	120,165	121,029	0.72	493,981	499,014	1.02	327,271	330,705	1.05	42,027	42,399	1.05

Fuente: DAINE

Cobertura geográfica: departamental

Periodicidad: trimestral

## ANEXO ESTADISTICO

### Cuadro N° 7

#### Indice de costos de la construcción de vivienda (ICCV)

Variables	Indice de costos de la construcción de vivienda		Diferencia %
	I semestre		
	2003	2004	
<b>15 ciudades</b>			
Nacional	6.71	8.05	1.34
Medellín	8.02	8.66	0.63
Barranquilla	5.64	6.44	0.81
Bogotá	6.41	7.92	1.50
Cartagena	4.47	6.63	2.16
Manizales	6.87	8.80	1.93
Popayán	6.27	5.72	-0.56
Neiva	6.96	8.22	1.25
Santa Marta	3.08	10.87	7.79
Pasto	7.27	8.02	0.76
Cúcuta	5.09	4.68	-0.41
Armenia	6.57	8.74	2.17
Pereira	7.30	7.73	0.42
Bucaramanga	8.72	8.95	0.23
Ibagué	5.46	9.21	3.74
Cali	7.23	8.23	1.01

Fuente: DANE

Cobertura geográfica: 15 ciudades

Periodicidad: mensual

## Licencias de construcción

Departamentos	Número total licencias aprobadas		Total área a construir (m2)		Número de licencias aprobadas para vivienda		Total área vivienda (m2)					
	I Semestre	Variación %	I Semestre	Variación %	I Semestre	Variación %	I Semestre	Variación %				
	2003	2004	2003	2004	2003	2004	2003	2004				
Nacional	11,407	10,995	-3.61	5,807,075	5,878,816	1.24	9,750	9,415	-3.44	4,495,658	4,559,031	1.41
Antioquia	1,847	1,674	-9.37	1,025,918	800,062	-22.02	1,645	1,550	-5.78	857,547	694,306	-19.04
Arauca	14	13	-7.14	1,342	1,436	7.00	10	13	30.00	715	1,436	100.84
Atlántico	281	328	16.73	234,256	221,054	-5.64	228	275	20.61	125,992	179,960	42.83
Bogotá, D.C	2,051	1,901	-7.31	2,108,653	1,898,931	-9.95	1,497	1,353	-9.62	1,775,357	1,405,102	-20.86
Bolívar	62	75	20.97	44,769	51,416	14.85	38	48	26.32	16,027	34,788	117.06
Boyacá	504	453	-10.12	112,953	131,757	16.65	461	405	-12.15	85,589	94,316	10.20
Caldas	321	316	-1.56	89,020	77,920	-12.47	290	273	-5.86	78,215	66,983	-14.36
Caquetá	72	76	5.56	5,654	9,430	66.78	62	70	12.90	4,410	5,153	16.85
Casanare	76	78	2.63	38,759	16,736	-56.82	60	68	13.33	27,068	12,785	-52.77
Cauca	306	174	-43.14	57,282	66,237	15.63	290	162	-44.14	50,051	60,079	20.04
César	124	215	73.39	44,331	35,413	-20.12	104	193	85.58	24,756	26,441	6.81
Córdoba	146	128	-12.33	50,247	34,602	-31.14	123	109	-11.38	32,675	22,430	-31.35
Cundinamarca	797	668	-16.19	153,876	194,749	26.56	742	635	-14.42	120,297	158,742	31.96
Chocó	50	50	0.00	9,674	9,539	-1.40	45	45	0.00	7,222	6,862	-4.98
Huila	278	316	13.67	81,703	108,035	32.23	249	278	11.65	71,800	95,450	32.94
La Guajira	49	22	-55.10	23,237	3,860	-83.39	39	14	-64.10	6,626	2,365	-64.31
Magdalena	55	41	-25.45	55,504	28,450	-48.74	28	27	-3.57	15,037	14,683	-2.35
Meta	242	208	-14.05	94,333	76,446	-18.96	205	166	-19.02	83,424	57,893	-30.60
Nariño	397	330	-16.88	102,899	212,490	106.50	352	287	-18.47	80,995	162,351	100.45
Norte de Santander	285	186	-34.74	68,167	55,765	-18.19	191	144	-24.61	45,112	44,078	-2.29
Quindío	257	219	-14.79	100,015	62,078	-37.93	206	150	-27.18	43,541	29,382	-32.52
Risaralda	598	621	3.85	269,279	250,401	-7.01	541	548	1.29	173,414	195,827	12.92
Santander	326	529	62.27	233,275	405,000	73.61	254	419	64.96	156,353	345,760	121.14
Sucre	35	36	2.86	18,768	50,628	169.76	30	23	-23.33	17,076	43,329	153.74
Tolima	259	330	27.41	92,951	243,360	161.82	226	289	27.88	69,606	170,594	145.09
Valle del Cauca	1,975	2,008	1.67	690,210	833,021	20.69	1,834	1,871	2.02	526,753	627,936	19.21

Fuente: DANE

Cobertura geográfica: departamental

Periodicidad: mensual

**ANEXO ESTADISTICO**  
**Cuadro N° 9**  
**Financiación de vivienda**

Departamentos	Monto créditos individuales desembolsados para compra de vivienda nueva y lotes con servicios		Variación %	Monto créditos individuales desembolsados para compra de vivienda usada		Variación %
	I Semestre			I Semestre		
	2003	2004		2003	2004	
Nacional	358,927	368,759	2.74	198,604	204,683	3.06
Amazonas	7	0	0.00	39	12	-69.23
Antioquia	55,527	60,375	8.73	31,244	38,362	22.78
Arauca	57	0	0.00	518	187	-63.90
Atlántico	16,174	11,818	-26.93	9,734	10,275	5.56
Bogotá, D.C	203,198	175,130	-13.81	83,197	80,880	-2.78
Bolívar	13,134	545	-95.85	3,887	4,531	16.57
Boyacá	1,938	2,596	33.95	2,785	1,577	-43.38
Caldas	4,005	4,238	5.82	4,090	4,487	9.71
Caquetá	67	23	-65.67	1,116	639	-42.74
Casanare	76	52	-31.58	374	336	-10.16
Cauca	1,880	2,161	14.95	2,456	2,525	2.81
Cesar	1,592	1,856	16.58	1,836	1,661	-9.53
Córdoba	1,701	840	-50.62	1,581	831	-47.44
Cundinamarca	13,595	41,266	203.54	3,110	9,906	218.52
Chocó	148	59	-60.14	839	431	-48.63
Huila	1,406	1,286	-8.53	2,249	1,888	-16.05
La Guajira	444	143	-67.79	911	436	-52.14
Magdalena	2,976	3,170	6.52	2,289	1,398	-38.93
Meta	3,163	3,427	8.35	4,573	3,147	-31.18
Nariño	1,989	2,587	30.07	4,285	3,245	-24.27
Norte de Santander	2,277	1,792	-21.30	4,813	3,861	-19.78
Quindío	2,142	2,683	25.26	1,610	2,196	36.40
Risaralda	2,359	4,312	82.79	2,972	3,135	5.48
San Andrés	0	0	0.00	225	25	-88.89
Santander	4,281	12,701	196.68	6,012	7,244	20.49
Sucre	706	332	-52.97	1,173	623	-46.89
Tolima	2,157	2,218	2.83	4,314	5,640	30.74
Valle del Cauca	21,731	33,059	52.13	15,284	14,781	-3.29

Fuente: DANE  
 Cobertura geográfica: departamental  
 Periodicidad: trimestral

**ANEXO ESTADISTICO**

**Cuadro N° 10**

**Transporte urbano de pasajeros**

Variables	Promedio diario de vehículos en servicio		Variación %	Número total de pasajeros transportados		Variación %
	I Semestre			I Semestre		
	2003	2004		2003	2004	
<b>Ciudades</b>						
Nacional	43,237	42,679	-1.29	2,174,368,324	2,065,896,861	-4.99
Armenia	328	327	-0.36	11,705,938	11,584,495	-1.04
Barranquilla	3,765	3,197	-15.09	219,167,040	182,488,396	-16.74
Bogotá, D.C	18,014	18,220	1.14	938,721,081	902,747,515	-3.83
Bucaramanga	1,930	1,955	1.26	92,633,980	93,509,340	0.94
Cali	4,109	3,993	-2.83	166,351,379	162,644,430	-2.23
Cartagena	1,890	1,880	-0.53	98,104,240	96,408,574	-1.73
Cúcuta	1,998	1,877	-6.06	87,664,608	77,284,689	-11.84
Florencia	135	137	1.11	6,455,395	5,556,015	-13.93
Ibagué	1,045	952	-8.93	38,156,426	35,109,826	-7.98
Manizales	744	747	0.36	38,844,494	39,793,983	2.44
Medellín	3,543	3,555	0.33	183,295,295	168,955,720	-7.82
Montería	322	306	-4.97	17,992,742	14,352,413	-20.23
Neiva	516	556	7.69	20,285,455	22,070,503	8.80
Pasto	372	387	3.99	16,714,891	16,938,906	1.34
Pereira	967	982	1.59	63,438,623	62,480,912	-1.51
Popayán	466	485	4.12	16,312,306	16,752,646	2.70
Quibdó	155	179	15.50	5,863,260	6,848,624	16.81
Riohacha	66	49	-25.94	4,874,801	3,196,600	-34.43
Santa Marta	901	862	-4.35	74,437,140	72,649,434	-2.40
Sincelejo	203	184	-9.53	8,188,026	7,363,967	-10.06
Tunja	421	465	10.46	15,180,976	17,596,523	15.91
Valledupar	395	400	1.31	14,078,921	12,470,888	-11.42
Villavicencio	953	989	3.85	35,901,307	37,092,462	3.32

Fuente: DANE

Cobertura geográfica: 23 ciudades

Periodicidad: mensual