

Informe de Coyuntura Económica Regional de Santander - ICER I SEMESTRE 2004

CONVENIO INTERINSTITUCIONAL 111 (Abril 2000)

GERENTE GENERAL BANCO DE LA REPUBLICA:

Miguel Urrutia Montoya

DIRECTOR DANE:

César Augusto Caballero

SUBGERENTE DE ESTUDIOS ECONOMICOS

BANCO DE LA REPUBLICA:

Hernando Vargas Herrera

SUBDIRECTOR DANE:

Henry Rodríguez Sosa

COMITE DIRECTIVO NACIONAL

BANCO DE LA REPUBLICA

DIRECTOR UNIDAD TECNICA

Y DE PROGRAMACION ECONOMICA:

Carlos Julio Varela Barrios

COORDINADOR CENTROS REGIONALES

DE ESTUDIOS ECONOMICOS:

Sandra Patricia González Serna

DANE

DIRECTOR TECNICO DE REGULACION,
PLANEACION, ESTANDARIZACION Y NORMALIZACION:

Eduardo Efraín Freire Delgado

COORDINACION OPERATIVA DIRPEN - DANE:

Hernando Flórez Álvarez – Coordinador

Ximena Pardo – David Rodríguez Mejía

COMITE DIRECTIVO REGIONAL

GERENTE BANCO DE LA REPUBLICA

SUCURSAL BUCARAMANGA:

Leonidas Flórez Linares

DIRECTOR TERRITORIAL CENTRO ORIENTE DANE:

Jorge Fernando Reyes Peña

PRESIDENTE EJECUTIVO

CAMARA DE COMERCIO DE BUCARAMANGA:

Juan José Reyes Peña

DIRECTOR DESARROLLO EMPRESARIAL

CAMARA DE COMERCIO DE BUCARAMANGA:

Iván Ardila Gómez

COMITE EDITORIAL REGIONAL

BANCO DE LA REPUBLICA:

Amilcar Mojica Pimiento

Joaquín Emilio Paredes Vega

María Constanza Rangel Salazar

Rosa Jaimes Alvarado

DANE:

Rosibell Mindiola Camargo

Freddy Jesús Ruiz Herrera

CAMARA DE COMERCIO:

Horacio Cáceres Tristanzo

Diana María Rangel Salazar

DISEÑO IMPRESIÓN DE PORTADA:

Dirección de Difusión, Mercadeo y Cultura

Estadística - DANE

Septiembre 2004



www.banrep.gov.co



www.dane.gov.co



www.camaradirecta.com

CONTENIDO

	Página
SIGLAS Y CONVENCIONES	3
INTRODUCCIÓN	4
I. INDICADORES ECONOMICOS NACIONALES	5
II. INDICADORES ECONOMICOS TRIMESTRALES DE SANTANDER	10
III. INDICADORES DE COYUNTURA	
1. INDICADORES GENERALES	
1.1. Precios. Índice de precios al consumidor	11
1.3. Empleo. Indicadores de población y empleo	13
1.4. Movimiento de Sociedades	16
2. COMERCIO EXTERIOR	
2.1. Exportaciones	23
2.2. Importaciones	27
3. MONETARIOS Y FINANCIEROS	
3.2. Financieros. Operaciones del sistema financiero del AMB	31
3.2.1. Principales Fuentes de Recursos	
3.2.2. Principales Usos de Recursos	
4. FISCALES	
4.1. Ejecuciones Presupuestales	34
4.1.1. Gobierno Central Departamental	
4.1.2. Gobierno Central Municipal	
4.2. Recaudo de Impuestos. Nacionales, departamentales, municipales	37
5. SECTOR REAL	
5.2. Ganadería. Sacrificio de ganado	38
5.8. Construcción. Actividad edificadora en Bucaramanga	40
5.8.1. Índice de costos de construcción de vivienda	
5.8.2. Censo de edificaciones	
5.8.3. Financiación de vivienda	
5.8.4. Stock de vivienda	
5.9. Servicios Públicos. Consumo de energía eléctrica y gas	46
5.12. Transporte. Movimiento aéreo, terrestre de pasajeros intermunicipal y urbano.	48
IV. ESCENARIO DE LA INVESTIGACIÓN REGIONAL	52
“El cultivo del fique en Santander”	
ANEXO ESTADÍSTICO	61

Nota: Los Informes de Coyuntura Económica Regional – ICER tienen una estructura temática común para todos los Departamentos del País. Los numerales que no aparecen en esta publicación corresponden a temas de los cuales no hay información disponible o no aplican.

SIGLAS Y CONVENCIONES

AMB:	Área Metropolitana de Bucaramanga
CDT:	Certificado de Depósito a Terminio
FOB:	Libre a bordo
DANE:	Departamento Administrativo Nacional de Estadística
DIAN:	Dirección de Impuestos y Aduanas Nacionales
ICCV:	Índice de Costos de la Construcción de Vivienda
IPC:	Índice de Precios al Consumidor
IVA:	Impuestos al Valor Agregado
CIIU:	Clasificación Industrial Internacional Uniforme
CUODE:	Clasificación Según Uso o Destino Económico de los Bienes
VIS:	Vivienda de Interés Social
IPRIM:	Índice de la Producción Real de la Industria Manufacturera
ECH:	Encuesta Continua de Hogares
m ² :	Metros cuadrados
m ³ :	Metros cúbicos
- :	Sin movimiento
- - - :	Se omite por ser muy alta
(...):	Cifra aún no disponible
p:	Provisional
n.d.:	No disponible

INTRODUCCION

La necesidad de contar con un documento que permita recopilar una buena cantidad de información, de los diferentes sectores económicos de la región, generando una cultura de interacción entre las entidades productoras de estadísticas, propició la creación desde hace un buen tiempo, del informe “Indicadores de Coyuntura Económica Regional” -ICER-, mediante el Convenio Interinstitucional 111 de abril de 2000, establecido entre el Banco de la República y el Departamento Administrativo Nacional de Estadísticas -DANE-, el cual se ha constituido en herramienta de consulta básica para la academia y público en general.

En efecto, la suma de fortalezas entre entidades, permite que semestralmente se recopile y analice un número importante de variables, en temas relacionados con mercado laboral, comercio exterior, sistema financiero, sector público, sector real, entre otros; que muestran la situación de la región, estableciendo comparaciones respecto a otros períodos y mediciones de algunos renglones, frente al entorno nacional.

Es indiscutible, que este esfuerzo va en favor de lograr un aprovechamiento de la coyuntura que en muchos casos, se convierte en fuente primaria para la toma de decisiones; lo que ha llevado a que paulatinamente se depuren las cifras, se cuenten con más elementos de juicio en los análisis y se amplíe la participación de otras entidades, con el fin de enriquecer el tema.

Asimismo, se pretende institucionalizar el “Escenario de la Investigación Regional”, como un aporte valioso de las Entidades que intervienen en el informe, con el fin de dar a conocer a la opinión pública, estudios puntuales sobre algún tema específico, de actualidad e interés.

I. INDICADORES ECONOMICOS NACIONALES – TRIMESTRALES

Concepto	2002	2003				2004	
	IV	I	II	III	IV	I	II
Precios							
IPC (Variación % anual)	6.99	7.6	7.21	7.11	6.49	6.2	6.1
IPC (Variación % corrida)	6.99	3.37	5.01	5.42	6.49	3.1	4.6
IPP (Variación % anual)	9.28	11.48	10.95	6.87	5.72	4.57	5.88
IPP (Variación % corrida)	9.28	3.33	4.3	4.66	5.72	2.2	4.45
Tasas de Interés							
Tasa de interés pasiva nominal (% efectivo anual)	7.8	7.7	7.8	7.8	7.9	8.0	7.8
Tasa de interés activa nominal Banco República (% efectivo anual) 1/	15.4	15.0	15.2	15.2	15.4	15.1	15.2
Producción, Salarios y Empleo							
Crecimiento del PIB (Variación acumulada corrida real %)	(p)	(p)	(p)	(p)			
Indice de Producción Real de la Industria Manufacturera 2/	1.76	4.24	3.34	3.64	3.95	4.08	n.d.
Total nacional con trilla de café (Variación acumulada corrida real %)	0.78	8.34	4.13	3.81	3.60	4.33	5.06
Total nacional sin trilla de café (Variación acumulada corrida real %)	0.68	8.61	4.22	3.88	3.78	4.15	5.10
Indice de Salarios Real de la Industria Manufacturera 2/							
Total nacional con trilla de café (Variación acumulada corrida real %)	2.78	0.53	-0.37	-0.43	-0.07	1.15	1.25
Total nacional sin trilla de café (Variación acumulada corrida real %)	2.78	0.53	-0.37	-0.42	-0.06	1.15	1.25
Tasa de empleo siete áreas metropolitanas (%) 3/	55.0	52.8	53.4	54.4	56.2	53.3	52.6
Tasa de desempleo siete áreas metropolitanas (%) 3/	15.7	17.5	17.0	17.0	14.6	16.9	15.5
Agregados Monetarios y Crediticios							
Base monetaria (Variación % anual)	21.12	15.34	14.13	13.10	16.55	23.25	24.20
M3 (Variación % anual)	8.21	10.85	13.02	11.42	12.07	12.44	13.03
Cartera neta en moneda legal (Variación % anual)	4.19	7.39	10.15	9.88	9.84	7.61	9.76
Cartera neta en moneda extranjera (Variación % anual)	7.67	7.56	-15.03	-28.21	-30.48	-19.94	13.84
Indice de la Bolsa de Bogotá - IBB							
Indice General Bolsa de Valores de Colombia - IGBC	1,608.66	1,588.59	2,075.77	2,101.92	2,333.70	3,321.20	3,004.50
Sector Externo							
Balanza de Pagos							
Cuenta corriente (US\$ millones)	-484	-626	-21	-333	-476	-722	(...)
Cuenta corriente (% del PIB) 4/	-2.5	-3.4	-0.1	-1.7	-2.3	-3.3	(...)
Cuenta de capital y financiera (US\$ millones)	444	329	-210	598	164	946	(...)
Cuenta de capital y financiera (% del PIB) 4/	2.3	1.8	-1.1	3.0	0.8	4.3	(...)
Comercio Exterior de bienes y servicios							
Exportaciones de bienes y servicios (US\$ millones)	3,578	3,553	3,964	3,962	3,896	3,812	(...)
Exportaciones de bienes y servicios (Variación % anual)	-2.7	7.5	6.9	10.4	8.9	7.3	(...)
Importaciones de bienes y servicios (US\$ millones)	4,082	3,963	3,947	4,284	4,407	4,267	(...)
Importaciones de bienes y servicios (Variación % anual)	3.5	17.1	-0.5	7.7	8.0	7.7	(...)
Tasa de Cambio							
Nominal (Promedio mensual \$ por dólar)	2,814.89	2,959.01	2,826.95	2,840.08	2,807.20	2,670.80	2,716.56
Devaluación nominal (% anual)	25.04	30.82	17.45	2.17	-3.02	-9.47	-4.18
Real (1994=100 promedio) Fin de trimestre	131.34	139.69	134.34	134.99	135.59	127.81	128.74
Devaluación real (% anual)	13.78	25.48	18.71	6.35	3.70	-8.51	-4.17
Finanzas Públicas 5/							
Ingresos Gobierno Nacional Central (% del PIB)	15.39	18.0	16.3	15.9	13.3	16.2	(...)
Pagos Gobierno Nacional Central (% del PIB)	22.36	21.6	20.4	18.6	22.3	20.0	(...)
Déficit(-)/Superávit(+) del Gobierno Nacional Central (% del PIB)	-6.98	-3.6	-4.1	-2.8	-8.9	-3.8	(...)
Ingresos del sector público no financiero (% del PIB)	37.15	37.2	34.6	35.7	36.9	n.d.	(...)
Pagos del sector público no financiero (% del PIB)	43.99	36.5	37.6	38.3	42.4	n.d.	(...)
Déficit(-)/Superávit(+) del sector público no financiero (% del PIB)	-6.85	0.7	-3.0	-2.6	-5.5	n.d.	(...)
Saldo de la deuda del Gobierno Nacional (% del PIB)	50.40	48.0	48.2	50.4	51.2	n.d.	(...)

(pr) Preliminar.

(p) Provisional.

1/ Calculado como el promedio ponderado por monto de las tasas de crédito de: consumo, preferencial, ordinario y tesorería. Se estableció como la quinta parte de su desembolso diario.

2/ A partir del primer trimestre de 2002 cálculos realizados por el BR con base en los Indices de la Nueva Muestra Mensual Manufacturera Base 2001=100.

3/ En el año 2000 el DANE realizó un proceso de revisión y actualización de la metodología de la Encuesta Nacional de Hogares (ENH), llamada ahora Encuesta Continua de Hogares (ECH), que incorpora los nuevos conceptos para la medición de las variables de ocupados y desocupados entre otros. A partir de enero de 2001 en la ECH los datos de población (ocupada, desocupada e inactiva) se obtienen de las proyecciones demográficas de la Población en Edad de Trabajar (PET), estimados con base en los resultados del censo de 1993, en lugar de las proyecciones en la Población Total (PT). Por lo anterior, a partir de la misma fecha las cifras no son comparables, y los datos correspondientes para las cuatro y las siete áreas metropolitanas son calculados por el Banco de la República.

4/ Calculado con PIB trimestral en millones de pesos corrientes, fuente DANE.

5/ Las cifras del SPNF son netas de transferencias. Los flujos están calculados con el PIB trimestral y los saldos de deuda con el PIB anual.

INDICADORES ECONOMICOS NACIONALES - TRIMESTRALES

Indicadores Nacionales de la Producción
Variación acumulada corrida real (%)

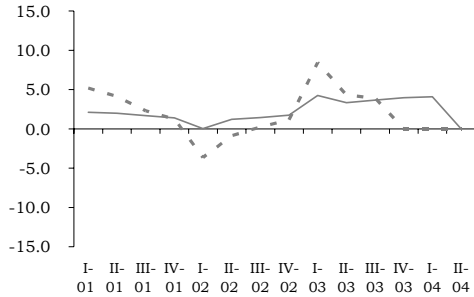

— PIB - - - IPRIM

Agregados Monetarios y Crediticios
Variación anual (%)

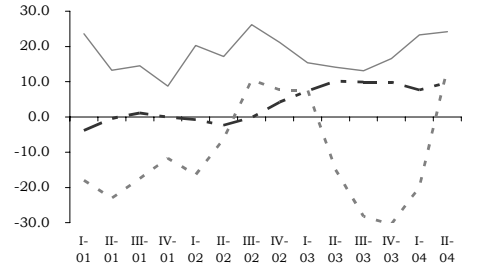

— Base monetaria - - - Cartera M/N . . . Cartera M/E

Comercio Exterior de Bienes y Servicios
Variación anual (%)

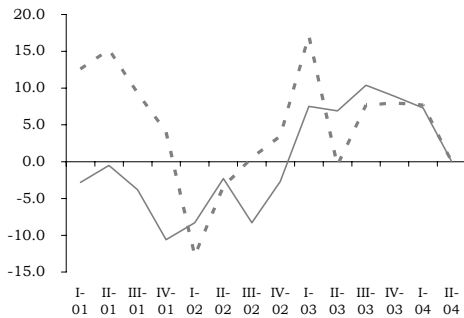

— Exportaciones - - - Importaciones

Operaciones del Gobierno Nacional Central
Porcentaje del PIB

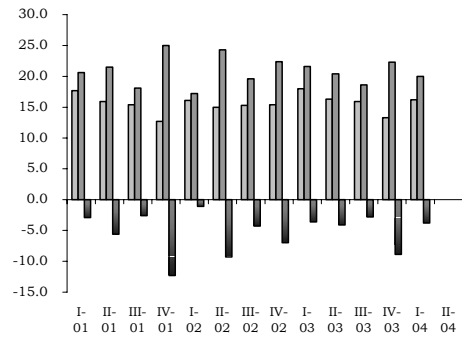

■ Ingresos ■ Pagos ■ Déficit

ENTORNO MACROECONÓMICO**1. Actividad Económica**

Según lo exhibido en los últimos cuatro trimestres, se revierte la tendencia de modestas tasas de crecimiento mostrada en los años posteriores a la gran contracción de la demanda en 1998-1999.

Durante el primer semestre de 2004 la economía colombiana continúa presentando el buen desempeño registrado a partir del tercer trimestre de 2003 donde se observan tasas de crecimiento superiores al 4%. En rigor, según las cifras del DANE en los dos primeros trimestres de 2004, el crecimiento anual fue de 4.0% (I) y 4.25% (II). El crecimiento del PIB de enero a junio de 2004 fue de 4.12%, superior al registrado en igual período de 2003 (3.19%) y al del primer semestre de 2002 (1.24%). De hecho, parece revertirse la tendencia exhibida en los años posteriores a la gran contracción de la demanda de 1998 y 1999 en la cual la economía parecía estabilizarse en modestos ritmos de crecimiento y todo apunta a que la brecha de producto se está cerrando lentamente.

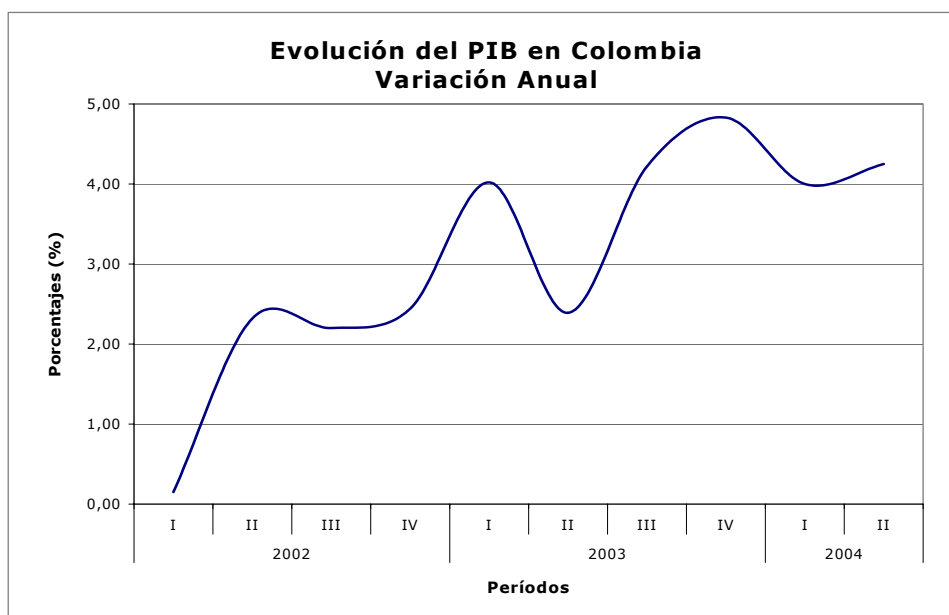

A nivel sectorial, el crecimiento económico durante el primer semestre fue muy positivo para los sectores de construcción (10.29%), industria manufacturera (5.15%), el comercio, los restaurantes y hoteles (5.39%) y el transporte, almacenamiento y comunicación (5.14%). Respecto de la actividad minera se observó un aumento del 3.97%, reduciendo su ritmo de crecimiento, como quiera que en el primer semestre de 2003 creció a una tasa del 9.62%. El sector financiero registró un crecimiento semestral de 2.91%, menor que el de igual periodo del año anterior que fue de 4.88%.

Igualmente el informe de la muestra mensual manufacturera señala que la producción y las ventas reales del sector industrial, sin trilla de café tuvieron variaciones interanuales a junio de 2003 de 11.72% y 12.36% respectivamente.

La recuperación de la demanda se vincula con la mejora en los indicadores financieros del sector financiero a junio de 2004, tales como las utilidades, la rentabilidad, la percepción de riesgo crediticio, la calidad de la cartera y la liquidez. Con relación a la dinámica del crédito se destaca una desaceleración de la cartera comercial, un aumento en la cartera de consumo y una contracción de la cartera hipotecaria.

El buen desempeño de la economía puede explicarse por los siguientes factores internos y externos:

- Las mejores expectativas de los agentes económicos, los bajos niveles de las tasas de interés reales, el flujo de remesas y la mejora en los términos de intercambio han jalonado la demanda interna, especialmente la inversión privada. Se destaca el repunte del consumo de hogares a partir del III trimestre de 2003.
- El crecimiento de la demanda externa que se deriva del buen ritmo de la economía mundial, la excelente recuperación de las ventas externas a Venezuela y los altos precios de los productos básicos (petróleo, carbón, ferro níquel)
- La política monetaria de la Junta Directiva del Banco de la República, basada en posturas de bajas tasas de interés de intervención coherentes con la fase del ciclo de pobre crecimiento económico en los últimos años. El éxito de esta política también se asocia a que ya no se evidencian algunos factores de oferta y demanda del mercado crediticio exhibidos en el período 1999-2002, que volvieron ineficaz el mecanismo de transmisión monetaria.

2. Inflación y empleo

El escenario revaluacionista del primer semestre de 2004 alivia presiones inflacionarias
La inflación en el primer semestre de 2004 fue de 4.59% con una variación interanual de 6.07%, situándose superior en siete puntos básicos del límite superior de la meta de inflación del Banco de la República. Los grupos que más presionaron la inflación fueron transporte y comunicación, salud y alimentos. Dos hechos relevantes caracterizan la variación del índice de precios al consumidor en lo corrido de 2004. El primero, advierte que el escenario revaluacionista de los últimos 15 meses ha contribuido a la disminución de la inflación básica de bienes transables y el segundo, que se observa una tendencia ascendente de la inflación básica de los bienes no transables que puede estar relacionada con el acercamiento de la producción observada a la producción potencial y al aumento en los precios de bienes y servicios regulados por el estado.

Respecto del mercado laboral, acorde con la dinámica de la economía, se evidencia un mejoramiento en los indicadores de empleo a nivel nacional y urbano. Según la encuesta continua de hogares del DANE (ECH) en junio de 2004 la tasa de desempleo en el total nacional se situó en 14.1%, análoga a la registrada en igual período de 2003 cuando se ubicó en 14.0%. En julio el desempleo se situó en 12.9%, inferior en 1.4% respecto de la observada en el 2003 que fue de 14.3%. La tasa de desempleo urbana, que considera los resultados de las 13 principales ciudades con sus áreas

metropolitanas, se ubicó en 15.8% en junio y 15.3% en julio. En los mismos meses de 2003 registraron tasas de 16.9% y 17.8%.

3. Sector externo, mercado cambiario y fiscales

En el primer semestre de 2004 se consolida la tendencia revaluacionista y siguen mejorando las ventas externas por la demanda mundial y Venezuela.

Según el DANE, las exportaciones colombianas en valor FOB crecieron 16.6% en el primer semestre de 2004 con relación al mismo período de 2003. Las exportaciones tradicionales crecieron el 14.4% y las no tradicionales el 18.5%. El fortalecimiento de las ventas externas es resultado del aumento de la demanda en el comercio mundial, el incremento sostenido de los precios de los commodities y la recuperación de las exportaciones a Venezuela. Respecto de las importaciones, en el período analizado registraron un crecimiento de 15.8% explicado por las mayores compras de materias primas y bienes intermedios. Con todo, a junio de 2004 la balanza comercial de Colombia exhibió un superávit de US\$154.1 millones FOB como resultado de un valor exportado de US\$7.323.1 millones y un valor importado de US\$7.169 millones.

En lo corrido de 2004 se consolida la tendencia revaluacionista en el mercado cambiario y que desde 2003 es un fenómeno común a la mayoría de las economías latinoamericanas. Prevalecen las condiciones macroeconómicas que determinan un aumento en la oferta de divisas tales como, el comportamiento favorable de los componentes de la cuenta corriente, la tasa de paridad que sigue alentando la entrada de capitales y los bajos niveles de la prima de riesgo de papeles soberanos. La intervención del Banco de la República comprando alrededor de 1.400 millones en lo corrido del año no ha logrado frenar la apreciación del peso lo cual corrobora el hecho de que el nivel de la tasa de cambio está determinado por los fundamentales de la economía.

Por último, en el frente fiscal no obstante que la evolución de las cifras fiscales está al tono con lo previsto en el acuerdo con el Fondo Monetario Internacional, voceros del Gobierno, los analistas de gremios, entidades consultoras y el Banco de la República coinciden en que es preciso profundizar las reformas estructurales, especialmente en lo referente a las pensiones y transferencias, para corregir radicalmente el problema del desequilibrio fiscal y mejorar el perfil de la deuda pública.

II. INDICADORES ECONOMICOS TRIMESTRALES DE SANTANDER

Indicadores Económicos	Unidades	2001		2002			2003		2004
		IV	I	II	III	IV	I-Sem.	II-Sem.	I-Sem.
Empleo - Bucaramanga									
Tasa de desempleo	%	16.6	21.1	20.8	20.6	19.0	17.1	15.8	17.5
Tasa global de participación	%	67.3	67.6	65.9	68.9	69.5	67.9	70.2	64.3
Población en edad de trabajar	Miles	718	723	728	732	737	746	756	765
Población económicamente activa	"	483	489	480	504	512	507	530	491
Población total	"	947	952	958	962	967	977	986	996
Movimiento de sociedades - Santander									
Sociedades constituidas - Acumulado	Millones \$	13,880	4,356	7,638	11,630	15,381	9,564	32,373	12,852
Sociedades reformadas	"	32,357	4,622	2,393	8,799	33,162	18,911	26,562	13,569
Sociedades disueltas	"	10,311	3,943	4,868	16,663	21,743	1,696	5,827	14,392
Inversión neta	"	35,926	5,035	5,163	3,766	26,800	26,779	53,108	12,029
Sociedades constituidas	Número	735	190	323	454	570	325	542	358
Sociedades reformadas	"	227	45	109	183	252	120	224	92
Sociedades disueltas	"	327	86	133	188	304	109	240	112
Comercio exterior - Santander									
Exportaciones no tradicionales	Miles US/FOB	130,463	26,476	54,506	80,116	99,083	46,511	117,632	63,822
Importaciones	Miles US/CIF	163,121	38,493	80,096	120,985	169,257	85,554	161,750	136,167
Sistema financiero Bucaramanga - Saldos[†]									
Fuentes de recursos	Millones \$	1,669,439	1,680,691	1,709,852	1,746,379	1,857,619	1,821,129	1,950,885	1,929,379
Usos de recursos	"	1,412,521	1,364,323	1,376,790	1,413,426	1,442,319	1,551,182	1,596,399	1,738,015
Cartera vencida	"	243,721	408,726	382,888	340,333	363,171	332,342	304,714	297,045
Finanzas Públicas									
Recaudo de Impuestos									
Nacionales									
Renta - Acumulado	"	57,398	7,774	38,342	55,334	50,270	46,858	61,390	71,662
IVA	"	89,020	34,241	50,954	67,524	101,908	58,989	119,970	64,738
Retención	"	153,821	42,267	84,108	128,585	179,406	100,979	216,832	118,047
Tributos Externos	"	12,911	805	1,739	2,770	4,525	3,306	7,493	3,065
Departamentales									
Consumo de Cervezas y licores	"	51,662	16,723	31,745	49,602	71,474	33,478	78,795	41,344
Consumo de Cigarrillos	"	11,133	2,042	4,878	9,336	12,267	6,497	13,384	4,670
Timbre, Circulación y Tránsito	"	8,422	3,022	6,785	11,331	13,449	9,572	11,312	12,041
Otros	"	16,507	5,818	11,756	18,716	25,064	15,711	33,192	18,115
Municipales									
Industria y Comercio	"	17,347	11,516	14,132	16,769	20,154	18,634	23,585	22,060
Predial y Complementarios	"	9,056	7,213	7,872	8,757	10,014	13,792	17,675	16,987
Sobretasa a la Gasolina	"	3,799	258	587	960	1,374	1,307	3,010	1,342
Otros	"	6,928	98	252	401	8,275	1,644	12,684	4,771
Gobierno Central Santander									
Ingresos totales - Acumulado trimestre	Millones \$	504,149	103,372	235,686	364,450	499,019	235,541	493,089	275,502
- Ingresos corrientes	"	501,322	96,048	222,181	349,973	482,672	231,760	486,599	274,292
- Ingresos de capital	"	2,827	7,324	13,505	14,477	16,347	3,781	6,490	1,210
Gastos totales	"	441,755	83,092	219,667	360,819	513,838	228,490	450,852	219,460
- Gastos corrientes	"	424,261	75,302	203,173	336,140	480,121	216,116	416,777	210,985
- Gastos de capital	"	17,494	7,790	16,494	24,679	33,717	12,374	34,075	8,475
Déficit o ahorro corriente	"	77,061	20,746	19,008	13,833	2,551	15,644	69,822	63,307
Gobierno Central Bucaramanga									
Ingresos totales - Acumulado trimestre	Millones \$	84,292	25,345	56,620	78,649	111,879	99,111	168,346	119,930
- Ingresos corrientes	"	83,621	25,345	56,423	78,187	110,898	99,111	168,346	119,930
- Ingresos de capital	"	671	0	197	462	981	0	0	0
Gastos totales	"	100,186	18,273	51,383	81,168	126,295	99,900	202,293	110,311
- Gastos corrientes	"	83,583	17,618	47,242	64,967	84,759	79,871	155,896	104,789
- Gastos de capital	"	16,603	655	4,141	16,201	41,536	20,029	46,397	5,522
Déficit o ahorro corriente	"	38	7,727	9,181	13,220	26,139	19,240	12,450	15,141
Construcción - Santander									
Area aprobada total	M ²	367,718	84,447	174,726	277,098	453,943	233,275	627,559	405,000
Area aprobada para vivienda	"	245,636	79,701	152,762	248,498	407,125	156,353	435,730	345,760
Sacrificio de Ganado (1)									
Vacuno	Cabezas	100,596	35,929	74,427	114,118	154,531	75,086	157,393	80,596
Porcino	"	16,478	3,972	8,819	14,021	21,468	9,960	23,471	10,009
Consumo Energía - Kilovatios/hora (2)									
	Miles	1,093,140	267,485	521,810	780,000	1,044,000	540,000	1,063,000	537,000
Consumo Gas Natural - Pies cúbicos (3)									
	"	3,348,033	836,432	1,692,674	2,547,000	3,543,000	1,812,000	3,717,000	1,917,000

[†] Provisional

Fuente: DANE. Cámara de Comercio de Bucaramanga, DIAN, entidades financieras de Bucaramanga, Gobernación de Santander, Alcaldía de Bucaramanga, Electricificadora de Santander S.A. ESP., Gasorienté.

(1) Incluye Bucaramanga, Piedecuesta, Barranca y San Gil.

(2) Consumo de Santander.

(3) Corresponde a 9 municipios de Santander.

III. INDICADORES DE COYUNTURA

1. INDICADORES GENERALES

Precios. Índice de Precios al Consumidor

Cuadro 1

Índice de Precios al Consumidor según ciudades

Ciudades	2003		2004		Variación %
	I Semestre	Doce meses	I Semestre	Doce Meses	Diferencia Año corrido
Nacional	5,01	7,21	4,59	6,07	-0.42
Montería	6,10	8,11	6,29	7,53	0.19
Cartagena	6,52	8,38	5,45	6,15	-1.07
Bucaramanga	4,86	7,80	5,33	6,92	0.47
Villavicencio	5,86	8,04	5,06	6,16	-0.80
Pasto	4,04	9,65	4,90	5,73	0.86
Bogota D.C.	4,58	6,56	4,85	6,25	0.27
Neiva	4,16	6,74	4,72	6,57	0.56
Barranquilla	5,49	8,32	4,49	5,88	-1.00
Manizales	4,78	6,88	4,46	5,56	-0.32
Pereira	5,44	8,01	4,30	5,56	-1.14
Medellin	5,63	6,88	4,19	6,19	-1.44
Cali	5,35	8,31	3,86	5,64	-1.49
Cúcuta	5,05	6,67	3,26	3,71	-1.79

Fuente: DANE

Gráfico 1

Nacional y Bucaramanga.
IPC - Variación Acumulada a Junio 2000-2004

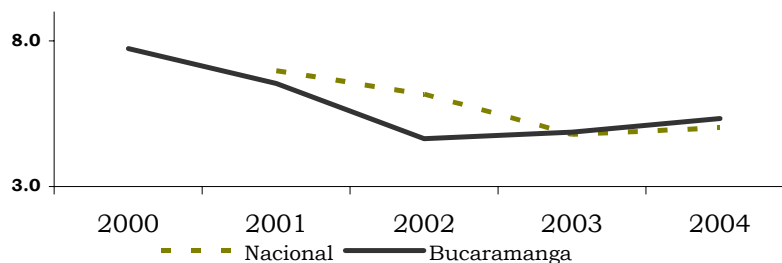

Fuente: DANE

El Área Metropolitana de Bucaramanga –AMB–, presentó en el primer semestre del año 2004, una variación acumulada en el Índice de Precios al Consumidor de 5,33%, constituyéndose en la tercera ciudad con crecimientos por encima del promedio nacional (4,59%), después de Montería (6,29%) y Cartagena (5,45%). La variación local es la mayor desde el primer semestre del 2002 (4,64%).

Los precios de los bienes y servicios de la canasta familiar fueron 0,47 puntos porcentuales más altos en los primeros seis meses del año en curso, respecto de igual periodo de 2003. Por nivel de ingreso, la mayor variación en Bucaramanga en el primer semestre, se observó en el grupo de ingresos medios, 5,54%, mientras en el ámbito nacional está en el segmento con ingresos bajos (5,14%).

El segmento de ingresos altos, en las trece principales ciudades, excepto Barranquilla, registró la menor variación acumulada a junio de 2004, en los precios de la canasta de bienes y servicios, cifra que en el caso de Bucaramanga fue de 4,31%, esto es 0,34 puntos porcentuales mayor que la observada a nivel nacional, para este grupo de ingresos.

Cabe señalar, que a nivel nacional cuatro grupos de bienes y servicios se ubicaron por encima de la variación promedio, siendo ellos: alimentos, 5,74%, salud, 5,73%, transporte, 5,51% y educación, 4,61%. Los mayores aportes a la variación en el primer semestre del año, se ubicaron en los grupos de alimentos, vivienda, transporte, gastos varios, salud y educación, los cuales en conjunto contribuyeron con 4,38 puntos porcentuales a la variación total.

A su vez, en el –AMB–, los grupos de transporte (8,75%), alimentos (6,11%) y cultura y diversión (5,53%), superaron el promedio local (5,33%). Las mayores contribuciones al IPC, por grupos en el primer semestre las realizaron: alimentos, transporte y vivienda, quienes en conjunto aportan el 80,6% de la variación acumulada en el primer semestre de 2004.

En los alimentos, la mayor variación se apreció en los tubérculos con 36,38%, en su interior, el gasto básico de la papa, presentó una contribución en el primer semestre de 0,60 puntos porcentuales. En este mismo grupo, en la clase de lácteos y derivados, el subgrupo lácteos, grasas y huevos, se presentó una variación de 7,12%, y el gasto básico de la leche, una contribución de 0,19 puntos porcentuales.

En el primer semestre de 2004, en Bucaramanga y su Área Metropolitana, el grupo que generó la segunda mayor contribución al IPC, fue el transporte; cuyo subgrupo, transporte público, clase transporte urbano, varió 14,17%, con una contribución de 0,72 puntos porcentuales.

Cuadro 2

Nacional – Bucaramanga. Índice de Precios al Consumidor por grupos. A junio de 2003 - 2004

Grupos	Variación %, año corrido				Diferencia (1) Año corrido
	Nacional		Bucaramanga (1)		
	A Junio 2003	A Junio 2004	A Junio 2003	A Junio 2004	
Total	5.01	4.59	4.86	5.33	0.47
Alimentos	4.58	5.74	3.39	6.11	2.72
Vivienda	4.33	3.53	4.45	3.46	-0.99
Vestuario	1.11	1.2	0.44	1.54	1.10
Salud	6.32	5.73	6.22	3.19	-3.03
Educación	4.08	4.61	3.96	5.09	1.13
Cultura y diversión	4.00	4.08	5.87	5.53	-0.34
Transporte	8.40	5.51	9.49	8.75	-0.74
Gastos varios	5.35	3.85	4.99	4.92	-0.07

Fuente: DANE

Gráfico 2

Bucaramanga. Contribución por grupos al IPC Acumulado a junio de 2004

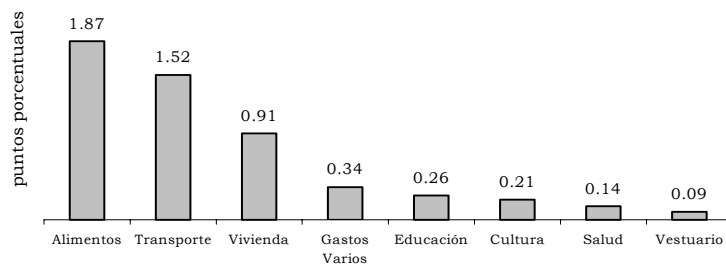

Fuente: DANE

Contribución: Mide el aporte en puntos porcentuales de cada grupo a la variación del Índice total de Bucaramanga

1.3 Empleo. Indicadores de Población y Empleo

En el Área Metropolitana de Bucaramanga – AMB-, la oferta laboral del segundo trimestre de 2004, se redujo en 3,2 puntos porcentuales respecto al primer trimestre del año, y en 3,6 puntos frente a la tasa global de participación del periodo abril - junio de 2003.

El comportamiento de la tasa global de participación en el segundo trimestre de este año, se explica en parte, por el número de personas inactivas en el mercado laboral de la ciudad (273.354 personas), sumado a un incremento en la población total, entre abril - junio de 2004 y 2003. Al revisar trimestralmente el número de inactivos en el -AMB- desde el 2000, se encuentra que el periodo abril - junio de 2004, es el más alto de los últimos años; en este segundo trimestre el 47% de inactivos esta estudiando, el 35% dedicado a las labores del hogar, el 17% a otras actividades y el 3% incapacitado.

De acuerdo con las proyecciones del DANE, en el segundo trimestre del 2004, la población total del -AMB- se ubicó en 995.771 personas, de las cuales el 76,8% se encuentran en edad de trabajar y 491.339 se localizan bajo la categoría de población económicamente activa.

En Bucaramanga estaban ocupados entre los meses de abril y junio, 405.344 personas, esto es el 53% de la población en edad de hacerlo; la tasa de ocupación de este periodo es la más baja en el AMB desde el segundo trimestre del 2002 (52,3%).

Del volumen de ocupados en el -AMB-, en el segundo trimestre de 2004, se observa que el 73% de ellos, se encontraban entre los 25 y 55 años, dos puntos porcentuales más que en el 2003. A su vez, las tres ramas económicas que más personas ocupadas presentan en el periodo abril - junio, son: comercio (32%), servicios (24%) e industria (20%); por posición ocupacional respecto al mismo periodo del año anterior, los trabajadores cuenta propia aumentaron en 4 puntos porcentuales y los empleados del gobierno en dos, mientras los obreros - empleados particulares, disminuyeron en dos puntos, al igual que los trabajadores sin remuneración, y los empleados domésticos lo hicieron en un punto porcentual.

Por su parte, cuando se habla de subempleo y condiciones de empleo inadecuado, se hace referencia a personas ocupadas que desean trabajar más horas ya sea en su empleo principal o secundario y tienen una jornada inferior a 48 horas semanales, y cuando de acuerdo a sus competencias y/o nivel de ingresos no se encuentran satisfechos con la ocupación que desarrollan. En el -AMB-, en el segundo trimestre de 2004, existían 174.373 personas subempleadas, es decir, el 2,6% del total nacional bajo esta categoría, lo cual implicó 5.865 personas menos que en el trimestre anterior y 4,3% menos que en igual lapso de 2003.

Los subempleados registrados en el segundo trimestre de 2004, en el -AMB-, por rango de edad se distribuyen así: entre los 12 y 17 años, 5.104 personas; entre 18 a 24, 33.682 personas; entre 25 a 55, 125.059 y mayores de 56 años, 10.527 personas.

Según la Encuesta Continua de Hogares, en el segundo trimestre del 2004 la tasa de desempleo fue de 17,5%, es decir, en este periodo el AMB tenía 85.995 personas desocupadas, esto es 10.569 menos que en el primer trimestre y 503 menos que entre abril y junio de 2003.

Para el segundo trimestre del 2004, el 62% de los desempleados se encontraba entre los 25 y 55 años, cuatro puntos porcentuales por encima del mismo periodo del 2003, y 29% se ubicaron en el rango entre 18 a 24 años, dato que representó un total de 21.067 jóvenes.

Respecto al tema de ocupación informal, la Encuesta Nacional de Hogares del DANE, sobre el consolidado de las trece áreas metropolitanas, en el segundo trimestre del 2004, reveló que el 52% de las personas con esta modalidad de ocupación son hombres y las principales ramas económicas donde se desenvuelven son: comercio (42%), industria (16%) y transporte (15%).

Por parte de las mujeres, las actividades económicas de ocupación informal donde más se ubican son: servicios (38%), comercio (35%) e industria (17%); de acuerdo con su oficio, la mayor parte de hombres en informalidad son operarios no agrícolas, y las mujeres están en la categoría de trabajador de los servicios.

Cuadro 3

Nacional – Área Metropolitana. Indicadores de Población y Empleo I y II trimestres 2003 - 2004

Concepto	Nacional				Area Metropolitana (1)				Diferencia AMB II trim. 2003-2004
	2003		2004		2003		2004		
	I Trim	II Trim	I Trim	II Trim	I Trim	II Trim	I Trim	II Trim	
Población total *	42,862	43,043	43,591	43,770	972	977	991	996	19.12
Población en edad de trabajar PET *	32,489	32,666	33,200	33,376	742	746	760	765	18.46
Población Economicamente Activa *	20,019	20,138	20,445	20,199	495	507	513	491	-15.26
Inactivos *	12,470	12,528	12,756	13,177	247	240	247	273	33.72
Ocupados (O) *	16,972	17,319	17,309	17,344	401	420	417	405	-14.76
Subempleados	5,767	6,587	6,297	6,583	154	202	180	174	-27.40
Desocupados (D) *	3,047	2,819	3,136	2,855	94	86	97	86	-0.50
% población en edad de trabajar	75.8	75.9	76.2	76.3	76.3	76.4	76.7	76.8	0.39
Tasa global de participación (TGP)	61.6	61.6	61.6	60.5	66.7	67.9	67.5	64.3	-3.63
Tasa de ocupación (TO)	52.2	53.0	52.1	52.0	54.0	56.3	54.8	53.0	-3.29
Tasa de Subempleo (TS)	28.8	32.7	30.8	32.6	31.2	39.8	35.1	35.5	-4.34
Tasa de desempleo (TD)	15.2	14.0	15.3	14.1	19.0	17.1	18.8	17.5	0.43

* Datos de población en miles de personas

(1) Bucaramanga, Girón, Piedecuesta y Floridablanca

Definiciones: TGP = PEA/PET TD = D/PEA TO = O/PET

Fuente: DANE

Gráfico 3

Nacional y Bucaramanga.
Tasa de Desempleo por trimestres
Enero 2001 - junio 2004

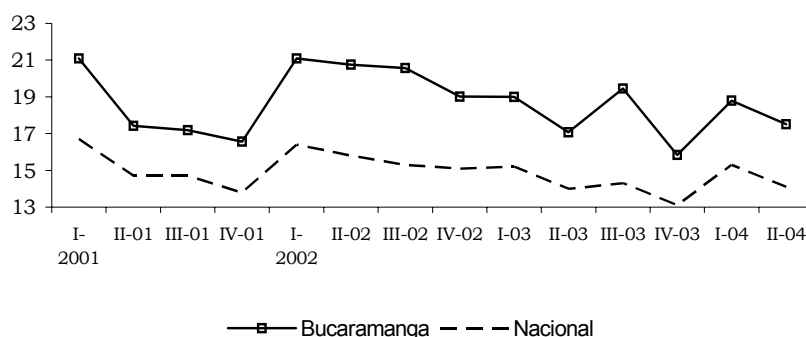

Fuente: DANE

Principales indicadores que se pueden obtener:

- Porcentaje de PET: $PET / PT \times 100$
- Tasa global de participación: $TGP = PEA / PET \times 100$
- Tasa de desempleo: $TD = D / PEA \times 100$
- Tasa de ocupación: $TO = O / PET \times 100$, es la relación entre los ocupados y la población en edad de trabajar.
- Tasa de subempleo: $TS = S / PEA \times 100$

1.4 Movimiento de Sociedades

1.4.1 Inversión Neta

El primer semestre del año culminó con un descenso de 55,1% en el total de la inversión neta, como consecuencia del incremento en las sociedades disueltas, especialmente las del sector de intermediación financiera, al mismo tiempo que las reformas de capital presentaron un comportamiento negativo de 28,2%.

Aunque el suministro de electricidad, gas y vapor fue la principal actividad que registró mayor inversión neta, presentó una disminución de 64,4% debido a que el año anterior se realizó una reforma por parte de la Electrificadora de Santander S.A. ESP de 14.463 millones de pesos, mientras que para este año la reforma del mes de febrero fue de 5.235 millones de pesos. A su vez, la agricultura con una participación de 41,4% en el total de inversiones, ocupó el segundo renglón en orden de importancia, debido al incremento en la variación de capital constituido y reformado de 237,6% y 205,2%, respectivamente.

Cuadro 4

Santander¹. Inversión neta en sociedades, por actividad económica.
Primer semestre 2003 - 2004

Actividad Económica (CIU)	Millones de pesos corrientes		
	Primer Semestre		Var. %
	2003	2004	
Total	26,779	12,029	-55.1
Suministro de electricidad, gas y vapor	14,694	5,225	-64.4
Agricultura, ganadería, caza y silvicultura	1,270	4,982	292.3
Comercio	6,755	4,113	-39.1
Act. inmobiliarias, empresariales y de alquiler	2,585	3,730	44.3
Otros servicios comunitarios, sociales y personales	996	2,528	153.9
Industrias manufactureras	-5,174	1,607	131.1
Servicios sociales y de salud	1,621	437	-73.1
Transporte, almacenamiento y comunicaciones	1,040	367	-64.7
Construcción	1,106	253	-77.1
Explotación de minas y canteras	82	251	207.8
Otros	1,804	-11,464	-736

¹ No incluye datos de la Cámara de Comercio de Barrancabermeja.

Inversión Neta = Capital sociedades constituidas + Reformas de capital - Capital sociedades disueltas.

Fuente: Cámara de Comercio de Bucaramanga - Datos de Sociedades.

Gráfico 4

Santander¹. Inversión neta en sociedades.
Millones de pesos corrientes.
Enero - junio. 2001 - 2004

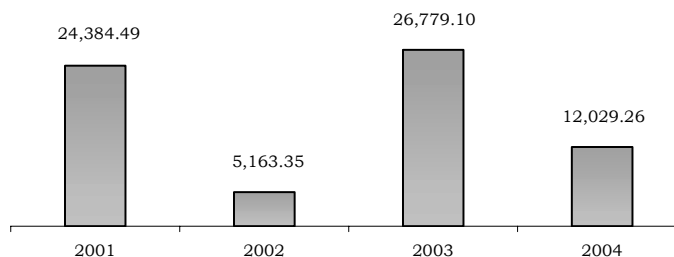

Fuente: Cámara de Comercio de Bucaramanga - Datos de Sociedades

¹ No incluye datos de la Cámara de Comercio de Barrancabermeja

El comercio por su parte, ocupó el tercer lugar entre los sectores gracias a que fue la principal actividad que obtuvo el mayor capital constituido durante el primer semestre del año.

La cuarta actividad corresponde a la inmobiliaria, empresarial y de alquiler, la cual tuvo una participación de 31% en el total de inversiones, gracias a la reforma que se realizó en el mes de marzo. Por otra parte el sector industrial solo presentó una participación de 13,3%, dado que en lo corrido del año las constituciones y las reformas no tuvieron importancia sobre el total.

1.4.2 Sociedades Constituidas

Cuadro 5

Santander¹. Sociedades constituidas, por actividad económica.
Primer semestre 2003 - 2004

Actividad Económica (CIU)	Primer Semestre				Var. %	
	2003		2004		No.	Capital
	No.	Capital	No.	Capital		
Total	325	9,564	358	12,852	10.2	34.4
Comercio	105	2,724	117	3,557	11.4	30.6
Agricultura, ganadería, caza y silvicultura	9	1,050	14	3,545	55.6	237.6
Otros serv. comunitarios, sociales y personales	8	466	14	2,210	75.0	374.2
Act. inmobiliarias, empresariales y de alquiler	86	1,241	86	1,226	0.0	-1.2
Industria manufacturera	28	1,251	40	971	42.9	-22.4
Construcción	16	625	26	315	62.5	-49.6
Intermediación financiera	11	280	13	303	18.2	8.2
Servicios sociales y de salud	24	902	15	242	-37.5	-73.1
Hoteles y restaurantes	3	192	10	159	233.3	-17.1
Transporte, almacenamiento y comunicaciones	27	588	15	144	-44.4	-75.6
Otros	8	247	8	181	0.0	-26.6

¹ No incluye datos de la Cámara de Comercio de Barrancabermeja

Fuente: Cámara de Comercio de Bucaramanga - Datos de Sociedades

Durante los primeros seis meses del año se registró un incremento del 10,2% en el número total de sociedades constituidas con respecto al mismo período de 2003, a su vez se obtuvo una variación en el capital de 34,4%; comportamiento que se explicó por las nuevas constituciones en sectores como la industria manufacturera, la construcción, los hoteles y restaurantes, y los servicios comunitarios.

El principal sector según el capital suscrito fue el comercial, en el cual se destacó la constitución de una empresa en el mes de mayo relacionada con la actividad de mantenimiento y reparación de vehículos automotores y motocicletas, cuya participación alcanzó el 20,5% del total del sector durante el primer semestre del año.

Gráfico 5

Santander¹. Capital de sociedades constituidas.
Millones de pesos corrientes
Enero - junio. 2001 - 2004

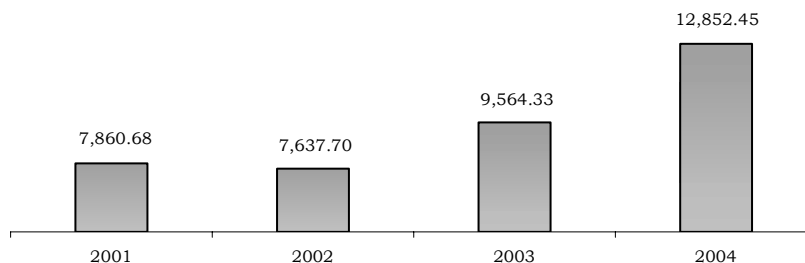

Fuente: Cámara de Comercio de Bucaramanga - Datos de Sociedades
¹ No incluye datos de la Cámara de Comercio de Barrancabermeja

El segundo sector más significativo en la constitución de sociedades fue el agrícola, con una variación de 237,6% en el capital respecto al primer semestre del año anterior, comportamiento que obedeció a la constitución en el mes de febrero de una empresa avícola, cuya participación en el total del sector fue de 84,3%. La actividad de servicios comunitarios, sociales y personales se ubicó en el tercer lugar, registrando la variación más importante durante este período con 374,2%, gracias a la constitución de una empresa correspondiente a la actividad de esparcimiento y actividades culturales y deportivas. Por otra parte, aunque la actividad inmobiliaria, empresarial y de alquiler tuvo una variación negativa de 1,2%, esta logró ubicarse como el cuarto sector en orden de importancia para el período estudiado, donde sobresalió la constitución de una empresa de inversiones, la cual tuvo una contribución en el total de la actividad de 19,7%.

De otro lado, el sector Industrial que representó el 11,2% del total de empresas constituidas aumentó su número en 42,9%; sin embargo, en capital se registró una disminución al pasar de 1.251 millones de pesos para el primer semestre del año anterior a 971 millones de pesos para el mismo período del presente año. Se destacó en lo corrido de 2004, la constitución de una empresa en el mes de abril de fabricación de artículos de viaje y bolsos, la cual obtuvo la mayor participación en capital con 15,4%, dentro del sector.

Finalmente, la actividad de hoteles y restaurantes presentó una variación importante en el número de empresas constituidas con un crecimiento de 233,3%; mientras el sector de servicios sociales y de salud mostró una caída en capital y en el número de empresas constituidas de 37,5% y 73,1% respectivamente.

En términos generales, el crecimiento de las sociedades constituidas refleja el entorno económico favorable para la inversión, en particular el correspondiente al presente año el cual registró el mayor repunte de los últimos cuatro años.

1.4.3 Sociedades Reformadas

Cuadro 6

Santander¹. Sociedades reformadas, por actividad económica.
Primer semestre 2003 - 2004

Millones de pesos corrientes

Actividad Económica (CIU)	Primer Semestre				Var. %	
	2003		2004		No.	Capital
	No.	Capital	No.	Capital		
Total	120	18,911	92	13,569	-23.3	-28.2
Suministro de electricidad, gas y vapor	1	14,464	1	5,235	0.0	-63.8
Act. inmobiliarias, empresariales y de alquiler	23	1,619	28	3,578	21.7	121.0
Agricultura, ganadería, caza y silvicultura	5	476	5	1,453	0.0	205.2
Comercio	28	4,383	20	983	-28.6	-77.6
Industria manufacturera	20	-6,042	9	851	-55.0	114.1
Otros serv. comunitarios, sociales y personales	6	540	3	352	-50.0	-34.8
Transporte, almacenamiento y comunicaciones	13	463	10	294	-23.1	-36.5
Servicios sociales y de salud	8	734	3	282	-62.5	-61.6
Explotación de minas y canteras	1	82	1	155	-	89.0
Educación	0	0	1	130	-	-
Otros	15	2,193	11	257	-26.7	-88.3

¹ No incluye datos de la Cámara de Comercio de Barrancabermeja.
Fuente: Cámara de Comercio de Bucaramanga - Datos de Sociedades

Gráfico 6

Santander¹. Reformas de capital.
Millones de pesos corrientes.
Enero - junio. 2001 - 2004

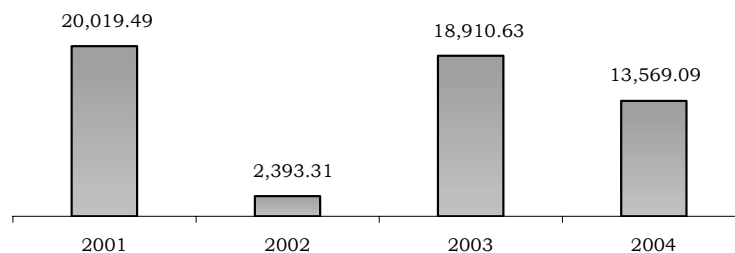

Fuente: Cámara de Comercio de Bucaramanga - Datos de Sociedades.
¹ No incluye datos de la Cámara de Comercio de Barrancabermeja.

Durante el primer semestre de 2004, el número de empresas que presentó reformas de capital fue inferior en 23,3% con relación a las del año anterior, al mismo tiempo el capital reformado disminuyó en 28,2%; comportamiento que se explica por el descenso en las reformas de capital por parte del suministro de electricidad, gas y vapor, que pasaron de 14.464 millones de pesos en los primeros seis meses del año anterior a

5.235 millones de pesos del mismo período en el presente año; cabe destacar que la reforma más significativa fue realizada por la Electrificadora de Santander S.A ESP, lo cual llevó al sector en su conjunto a ocupar el primer lugar con una participación de 38,6%.

La actividad inmobiliaria, empresarial y de alquiler logró una participación de 26,4% en el total de reformas de capital realizadas durante el primer semestre de 2004, situándola en el segundo renglón de importancia; a su vez sobresalió la reforma de una empresa de inversiones en el mes de marzo que representó el 36,3% del total de esta actividad.

El tercer sector con mayor participación fue el agrícola, al mismo tiempo que presentó una variación de 205,2%, considerada como la más alta entre todos los sectores en el 2004, donde la principal reforma la efectuó una empresa avícola que absorbió en capital el 15% del sector.

El comercio aunque se ubicó como el cuarto lugar más representativo en las reformas, decreció en capital un 77,6% respecto al primer semestre del año anterior. En este sector la principal reforma la realizó una empresa de comercio de vehículos automotores nuevos, cuya participación en total fue de 40,7%.

Por otra parte, la industria manufacturera con una participación de 6,27% en el total reformado, presentó un incremento en el capital de 114,1%, donde la principal reforma la realizó una empresa fabricante de productos de metal, con una contribución de 21,5% en el total del sector.

Finalmente, el sector de intermediación financiera mostró una contracción significativa, dado que para el mismo período del año anterior fue la cuarta actividad con mayor capital reformado, mientras que en lo corrido a junio de este año se ubicó en el rubro de otras actividades.

1.4.4 Sociedades Disueltas

En términos generales, la variación en número y capital de sociedades disueltas registró un incremento de 2,8% y 748,7% respectivamente; sin embargo, sectores como el agrícola, el comercial, el industrial y la intermediación financiera, presentaron un descenso en el número de disoluciones.

Al mismo tiempo, el promedio en capital con respecto al número de empresas disueltas, mostró un incremento significativo, al pasar de 15,6 para el primer semestre de 2003 a 128,5 en lo corrido del presente año.

Cuadro 7

**Santander¹. Sociedades disueltas, por actividad económica.
Primer semestre 2003 - 2004**

Millones de pesos corrientes

Actividad Económica (CIU)	Primer Semestre				Var. %	
	2003		2004		No.	Capital
	No.	Capital	No.	Capital		
Total	109	1,696	112	14,392	2.8	748.7
Intermediación financiera	7	262	6	12,274	-14.3	4,581.2
Act. inmobiliarias, empresariales y de alquiler	28	275	35	1,074	25.0	290.8
Comercio	36	352	28	427	-22.2	21.4
Industrias manufactureras	15	383	13	215	-13.3	-43.9
Construcción	1	81	5	162	400.0	100.4
Servicios sociales y de salud	5	14	10	87	100.0	522.1
Transporte, almacenamiento y comunicaciones	3	10	6	70	100.0	602.0
Otros serv. comunitarios, sociales y personales	2	11	2	34	0.0	217.8
Agricultura, ganadería, caza y silvicultura	6	256	1	15	-83.3	-94.1
Suministro de electricidad, gas y agua	0	0	1	11	-	-
Otros	6	53	5	24	293.3	-55.4

¹ No incluye datos de la Cámara de Comercio de Barrancabermeja.

Fuente: Cámara de Comercio de Bucaramanga - Datos de Sociedades.

Gráfico 7

**Santander¹. Sociedades disueltas.
Millones de pesos corrientes.
Enero - junio. 2001 - 2004**

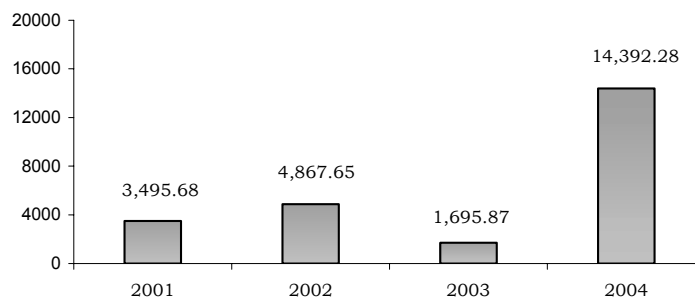

Fuente: Cámara de Comercio de Bucaramanga - Datos de Sociedades

¹ No incluye datos de la Cámara de Comercio de Barrancabermeja

Para el primer semestre de 2004 el sector con mayor capital disuelto fue la intermediación financiera, con una participación en el total de 85,3% como consecuencia de la liquidación de una empresa de servicio de consultoría financiera en el mes de febrero. Por otra parte, esta actividad mostró una disminución de 14,3% en el número de entidades disueltas, mientras la variación de capital registró un aumento significativo al pasar de 262 millones de pesos para el mismo período del año anterior a 12.274 millones de pesos para el año actual.

La segunda actividad más afectada en términos de capital fue la inmobiliaria, empresarial y de alquiler con una participación de 7,5%, comportamiento que obedeció a la disolución de una empresa que realiza retratos y estudios fotográficos, cuya representación en el total del capital fue de 45,2%. El comercio se ubicó como el tercer sector con mayor capital disuelto durante los primeros seis meses del año en curso, debido a la disolución de una empresa de compra venta y alquileres de bienes inmuebles, con una participación en el capital total del sector de 44,1%. El cuarto renglón correspondió a la actividad industrial, como consecuencia de la cancelación de una empresa maderera, la cual presentó una contribución en el total del sector de 69,9%.

2. COMERCIO EXTERIOR

2.1 Exportaciones

Las exportaciones de Santander en el primer semestre de 2004, presentaron un crecimiento de 37,22% frente al mismo periodo del año anterior; es así como, los empresarios santandereanos vendieron al mundo bienes y servicios no tradicionales por un valor de US\$63.8 millones a precios FOB, es decir, US\$17.3 millones más que en los primeros seis meses de 2003.

Según su capítulo de arancel las exportaciones del Departamento, presentaron su mayor dinamismo en los grupos de: perlas finas (naturales) o cultivadas, piedras preciosas o semipreciosas, metales preciosos, manufacturas de estas materias, bisutería, y modedas; este capítulo representó el 45,33% del valor FOB en dólares de la canasta exportada, esto es 5,8 puntos porcentuales más que en el periodo enero a junio del año anterior. La amplia dinámica de este capítulo se observó en particular entre abril y junio de 2004, donde se registró el 76,28% (US\$29 millones) del valor vendido en el semestre.

Suiza continuó constituyéndose como el primer destino del principal capítulo de exportación no tradicional de Santander a lo largo del semestre, al aportar el 98,71% del valor FOB en dólares de este ítem. Los US\$ 350,5 mil dólares restantes, se recibieron de diez países, siendo en su orden los mayores compradores: Panamá, Estados Unidos, España y México.

El segundo capítulo arancelario de las exportaciones santandereanas entre enero y junio de 2004, de acuerdo al valor FOB, fue el de prendas y complementos de vestir, excepto los de punto. Este capítulo aumentó en 22,8%, entre el primer semestre de 2003 y 2004, de esta manera, en el último período se vendieron por este concepto US\$ 8.989.564 dólares.

Estados Unidos compró en valores FOB US\$ 6.2 millones de dólares de las exportaciones en el capítulo prendas y complementos de vestir, excepto los de punto. El 31% restante del valor comprado por este concepto tuvo destino hacia 27 países, entre ellos: Reino Unido (8,5%), Puerto Rico (7,8%), México (6,61%), Ecuador (2,18%), Panamá (1,16%), Canadá (1,09%) y Venezuela (1,04%), entre otros.

El tercer capítulo arancelario que más se exportó en el primer semestre del 2004, fue el de leche y productos lácteos, huevos de ave, miel natural, productos comestibles de origen animal no expresados ni comprendidos en otros capítulos. Al observar este ítem se apreció un incremento de 313,71% respecto al año anterior, realizando la totalidad de la exportación hacia Venezuela.

Por el valor de la exportación el cuarto renglón exportador fue el de vehículos automóviles, tractores, ciclos y demás vehículos terrestres, sus partes y accesorios, con una venta total de US \$3,5 millones de dólares, a precios FOB, este rubro presentó uno de los mayores incrementos por capítulo frente al primer semestre del 2003.

Las mejores condiciones presentadas en el primer semestre, por las exportaciones santandereanas, también se sustentaron en: confecciones, cueros, calzado y marroquinería, cárnicos, animales vivos y productos químicos, entre otros.

Suiza se constituyó como el principal destino de las exportaciones de Santander, durante el primer semestre de 2004, seguido por Venezuela que adquiere bienes relacionados con: leche y productos lácteos, huevos de ave, miel natural, productos comestibles de origen animal no expresados ni comprendidos en otros capítulos, y animales vivos, entre otros. En total en el primer semestre de 2004, a Venezuela se le vendieron productos por US \$15,4 millones de dólares.

Estados Unidos, es el tercer comprador de productos santandereanos, por un valor de US\$7,9 millones de dólares; siendo el capítulo principal el de prendas y complementos de vestir, excepto los de punto con US\$ 6,2 millones de dólares, que representó el 69,15% del total vendido correspondiente a este capítulo.

España y Costa Rica, presentaron fuertes incrementos en el valor comprado a los empresarios santandereanos, en contraste, a pesar de su importancia, Ecuador y Puerto Rico, presentan disminuciones respecto al primer semestre del año anterior.

Según la clasificación CIIU, los mayores incrementos relativos por sectores se registraron en el sector Minero con 126,89%, resultado de la extracción de minerales, mientras que en el sector agropecuario el incremento del valor de las exportaciones fue de 30,49%, gracias al aumento en el renglón de producción agrícola pecuaria.

Finalmente, el sector industrial aumentó el valor exportado, en 38,4%, explicado en los renglones de textiles, prendas de vestir, calzado, industrias básicas no ferrosas (metálicas básicas) y material de transporte, especialmente.

El repunte de las exportaciones de la industria del tabaco, no compensó la caída relativa de la fabricación de productos alimenticios, grupo al que pertenece.

Cuadro 8

Santander. Exportaciones por artículo de arancel
Primer semestre 2003 - 2004

Capítulos del Arancel	Dólares								Variación I Sem
	2003				2004				
	Valores FOB US\$			%	Valores FOB US\$			%	
	I Trim	II Trim	I Sem	Sem	I Trim	II Trim	I Sem	Sem	
Total General	23,007,540	23,503,550	46,511,090	100.00	24,309,461	39,512,386	63,821,847	100.00	37.22
71 Perlas finas (naturales) o cultivadas, piedras preciosas o semipreciosas, metales preciosos, manufacturas de estas materias; bisutería; moldes.	9,589,742	8,905,832	18,495,574	39.77	6,894,372	22,166,129	29,060,501	45.53	57.12
62 Prendas y complementos de vestir, excepto los de punto.	4,438,009	2,882,564	7,320,573	15.74	4,869,763	4,119,801	8,989,564	14.09	22.80
4 Leche y Productos Lácteos, Huevos de Ave, miel natural, productos comestibles de origen animal no expresados ni comprendidos en otros capítulos.	607,381	517,160	1,124,541	2.42	2,181,900	2,470,402	4,652,302	7.29	313.71
87 Vehículos automotrices, tractores, ciclos y demás vehículos terrestres, sus partes y accesorios.	92,159	379,047	471,206	1.01	1,555,190	1,972,400	3,527,591	5.53	---
61. Prendas y Complementos de Vestir. De Punto.	795,454	702,906	1,498,360	3.22	1,368,775	1,316,125	2,684,900	4.21	79.19
64 Calzado, Platinas y artículos análogos; partes de estos artículos.	715,930	1,011,352	1,727,282	3.71	791,885	1,809,857	2,601,742	4.08	50.63
2 Carnes y Despojos Comestibles	32,832	23,332	56,164	0.12	1,096,330	1,313,278	2,409,607	3.78	---
1 Animales Vivos	636,502	612,859	1,249,361	2.69	954,267	769,403	1,723,671	2.70	37.96
15 Grasas y aceites animales o vegetales, productos de su desdoblamiento. Grasas alimenticias elaboradas, ceras de origen animal o vegetal.	216,158	624,185	840,343	1.81	970,822	619,093	1,589,914	2.49	89.20
84 Reactores Nucleares, Calderas, Maquinas, Aparatos y Artefactos mecánicos, partes de estas maquinas o aparatos.	605,372	671,188	1,276,560	2.74	380,940	1,064,955	1,445,895	2.27	13.26
29 productos Químicos Orgánicos	690,951	910,772	1,601,723	3.44	945,847	251,338	1,197,186	1.88	-25.26
27 Combustibles minerales, aceites minerales y productos de su destilación. Materias Bituminosas. Ceras Minerales	548,738	1,431,704	1,980,442	4.26	681,965	107,070	789,035	1.24	-60.16
Resto	4,038,312	4,830,649	8,868,961	19.07	1,617,405	1,532,535	3,149,939	4.94	-64.48

Fuente: DANE - Información provisional, procesada a partir de la variable Departamento de origen de la mercancía

Gráfico 8

Santander. Exportaciones
Primer Semestre 2000-2004

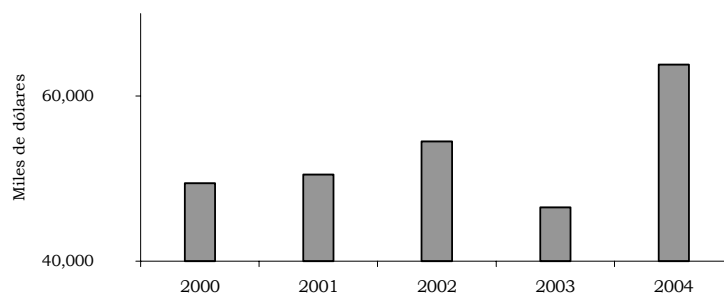

Fuente: DANE – Información provisional.

Cuadro 9

Santander. Exportaciones por países de destino
Primer semestre 2003 - 2004

Países de Destino	Dólares				
	I Semestre 2003		I Semestre 2004		Variación (%)
	Valor FOB	%	Valor FOB	%	
Total	46,511,090	100.0	63,821,847	100.0	37.22
Suiza	18,337,000	39.43	28,710,000	44.98	56.57
Venezuela	8,291,784	17.83	15,454,049	24.21	86.38
Estados Unidos	6,580,734	14.15	7,900,153	12.38	20.05
Ecuador	3,908,297	8.40	2,493,216	3.91	-36.21
Panamá	1,185,152	2.55	1,954,281	3.06	64.90
México	1,402,231	3.01	1,871,597	2.93	33.47
Puerto Rico	1,657,491	3.56	1,518,860	2.38	-8.36
Reino Unido	571,615	1.23	901,279	1.41	57.67
España	73,630	0.16	690,534	1.08	---
Costa Rica	143,255	0.31	329,419	0.52	129.95
Resto	4,359,901	9.37	1,998,459	3.13	-54.16

Fuente: DANE - Información provisional, procesada a partir de la variable Departamento de origen de la mercancía

Gráfico 9

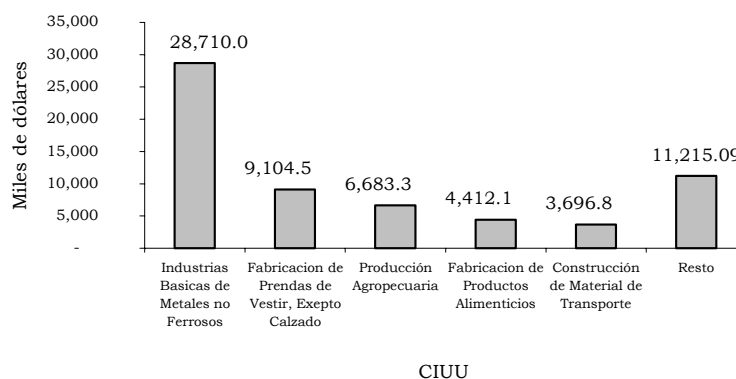
Santander. Exportaciones según CIUU.
Primer Semestre 2004

Fuente: DANE – Información provisional.

2.2 Importaciones

Al finalizar el primer semestre de 2004, el departamento de Santander registró por concepto de importaciones, US \$136 millones de dólares a valores CIF, 59.2% más que las compras al exterior en el mismo periodo del año anterior, cuando se contabilizaron operaciones por valor de US\$ 85.6 millones.

Al observar los principales capítulos de arancel, de la canasta de bienes y servicios importados en Santander en los primeros seis meses del año 2004, se apreció que a pesar de su mayor valor, ésta es muy similar en su configuración a la de 2003. En efecto, las compras al exterior más representativas por capítulo de arancel, en el primer semestre, fueron: reactores nucleares, calderas, maquinas, aparatos y artefactos mecánicos y partes de estas máquinas, con 25.3% del total importado en lo corrido del año y 254% más de lo adquirido en igual periodo del año anterior a precios CIF, seguidas por los cereales, vehículos y sus partes, residuos y desperdicios de las industrias alimentarias, alimentos preparados para animales y las semillas y frutos oleaginosos, semillas, y frutos diversos, plantas industriales o medicinales, paja y forrajes.

Los residuos y desperdicios de las industrias alimentarias y alimentos preparados para animales, disminuyeron en 4.9% respecto al valor CIF total año corrido a junio de 2003.

Respecto al origen de las importaciones al Departamento, se evidencia que el principal proveedor de bienes y servicios importados, es Estados Unidos, quien aumentó durante el primer semestre de 2004, en 91.6% las ventas a precios CIF en dólares, con relación a igual período de 2003; escenario que implica 10,4 puntos porcentuales más en su participación en el mercado de oferentes. Así, del total importado en el primer semestre de 2004, el 61.4% se compró a Estados Unidos, Argentina el 7.8%, China el 4.9% y Brasil el 4.7%.

Los capítulos que más se importaron de Estados Unidos son los relacionados con: cereales por US\$ 30.9 millones, reactores nucleares, calderas, máquinas, aparatos mecánicos, partes de estas máquinas o aparatos por un valor de US\$ 29,5 millones, y semillas y frutos oleaginosos, semillas y diversos, plantas medicinales, paja y forrajes por US\$ 5.5 millones.

Este tercer capítulo es el primero importado desde Argentina en un valor a precios CIF de US\$ 5 millones, seguido por los residuos y desperdicios de las industrias alimentarias y alimentos preparados para animales en US\$ 3.2 millones.

Como oferente comercial, Venezuela perdió espacio en el mercado Santandereano, pasando de 8.9% a 1.7%, en su participación sobre el valor total de las importaciones, entre el primer semestre de 2003 y 2004; Venezuela, en lo corrido de enero a junio de este año vendió US\$ 2.3 millones de dólares, cuando para igual período del año anterior cifró US\$ 7.6 millones.

Cabe señalar, que el principal capítulo arancelario importado de Venezuela, es el de vehículos automóviles, tractores, ciclos y demás vehículos terrestres, sus partes y accesorios por un valor de US\$ 0,5 millones de dólares.

Las mayores importaciones en valores CIF, según la clasificación CIIU, suceden en el sector industrial, con una participación del 67% sobre el total comprado por Santander en el comercio internacional en el primer semestre de 2004; las compras en el exterior después de la Industria se orientan al sector agropecuario (32.5%), los servicios comunales, sociales y personales (0.17%) y sector minero (0.01%), especialmente.

El sector industrial, de acuerdo a la clasificación CIIU, representó en importaciones un total de US\$ 91.6 millones de dólares en el primer semestre de 2004, a su vez, los subsectores más representativos fueron: maquinaria y equipo (63.56%), productos alimenticios, bebidas y tabaco (15,65%), fabricación de sustancias químicas (12.94%), y textiles y prendas de vestir (3.94%).

En el subsector de maquinaria y equipos, las mayores importaciones se presentaron en los renglones de maquinaria excepto la eléctrica con US\$ 32.2 millones y materiales de transporte con US\$ 15.7 millones; y en el subsector de productos alimenticios, en el renglón de fabricación de productos alimenticios con US\$ 13.6 millones de dólares. En conjunto los tres renglones mencionados representaron el 45.2% del valor total importado por Santander, en el primer semestre de 2004.

Cuadro 10

Santander. Importaciones por artículo de arancel
Primer semestre 2003 - 2004

Capítulos del Arancel	Valor CIF en Dólares				
	I Semestre				Variación Semestral
	2003	(%)	2004	(%)	(%)
Total	85,553,782	100.0	136,166,946	100.0	59.2
84 Reactores Nucleares, calderas. Máquinas, aparatos y artefactos mecánicos, partes de estas máquinas.	9,753,007	11.4	34,578,084	25.39	254.54
10 Cereales.	28,702,256	33.55	32,539,155	23.9	13.37
87 Vehículos automoviles, tractores, ciclos y demas vehiculos terrestres, sus partes y accesorios.	7,239,119	8.46	13,371,616	9.82	84.71
23 Residuos y desperdicios de las industrias alimentarias, alimentos preparados para animales.	12,924,346	15.11	12,290,634	9.03	-4.9
12 Semillas y frutos oleaginosos, semillas, y frutos diversos, plantas industriales o medicinales, paja y forrajes.	6,310,559	7.38	11,202,305	8.23	77.52
38 Productos Diversos de las Industrias Quimicas.	1,593,409	1.86	4,648,752	3.41	191.75
90 Instrumentos y aparatos de optica, fotografía o cinematografía, de medida, control o de precision. Instrumentos y aparatos medicoquirujicos, partes y accesorios de estos instrumentos o aparatos.	1,669,120	1.95	3,121,410	2.29	87.01
39 Materias Plasticas y Manufacturas de estas materias.	2,361,710	2.76	2,880,151	2.12	21.95
85 Maquinas Aparatos y material electrico y sus partes, Aparatos de Grabación o reproduccion de sonido, aparatos de grabacion o reproduccion de imágenes y sonido en television, y las partes y accesorios de estos aparatos.	1,300,795	1.52	2,385,347	1.75	83.38
Resto	13,699,461	16.01	19,149,492	14.06	39.78

Fuente: DANE

Gráfico 10

Importaciones de Santander según CIIU
Primer semestre de 2004 – Miles de dólares

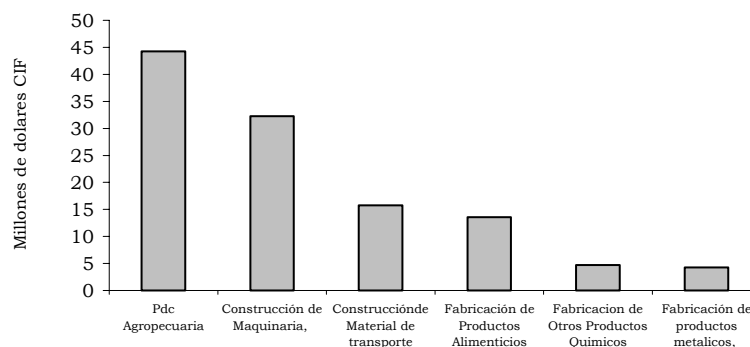

Fuente: DANE- Información provisional

Cuadro 11

Santander. Importaciones según países de origen
I semestre 2003 – 2004

País de Origen	I Semestre				CIF en Dólares
	2003	(%)	2004	(%)	Variación Semestral (%)
Total	85,553,782	100.0	136,166,946	100.0	59.2
Estados Unidos	43,607,367	51.0	83,552,101	61.4	91.6
Argentina	3,864,368	4.5	10,648,497	7.8	175.6
China	4,043,044	4.7	6,719,645	4.9	66.2
Brasil	3,116,953	3.6	6,355,107	4.7	103.9
Bolivia	5,085,324	5.9	4,846,343	3.6	-4.7
Mexico	1,145,995	1.3	3,245,293	2.4	183.2
Taiwan	1,677,959	2.0	2,577,449	1.9	53.6
Venezuela	7,605,613	8.9	2,358,151	1.7	-69.0
Corea Sur	627,948	0.7	1,788,606	1.3	184.8
Japon	1,016,275	1.2	1,694,743	1.2	66.8
España	902,664	1.1	1,135,693	0.8	25.8
Resto	12,860,272	15.0	11,245,317	8.3	-12.6

Fuente: DANE

III. MONETARIOS Y FINANCIEROS

3.2 Financieros. Operaciones del Sistema Financiero del Área Metropolitana de Bucaramanga.

El sistema financiero del Área Metropolitana de Bucaramanga - AMB - mostró un comportamiento favorable al término del primer semestre de 2004, con variaciones positivas en los saldos de fuentes de recursos, 8.2% y usos, 12.0%, gracias al mayor impulso que viene registrando la economía colombiana en su conjunto, lo cual se ve reflejado en gran medida en el plano regional. Es así como el mayor dinamismo se registró en los recursos captados en depósitos de ahorro, y en cuenta corriente, renglones que absorbieron el mayor porcentaje de recursos procedentes de personas naturales, del comercio y demás sectores productivos y de las partidas que poseen los entes territoriales, para el pago de pensiones. Por su parte, se evidenció en el semestre un contraste importante entre el aumento de la cartera vigente, gracias a los mayores recursos colocados por el sistema financiero local, especialmente dirigidos al consumo, libre destinación y créditos comerciales; y la disminución de la cartera vencida, como síntoma de la misma mejoría económica, que permitió una mayor disposición de los deudores para el pago de sus obligaciones.

3.2.1 Fuentes de Recursos

Para el primer semestre de 2004 el sistema financiero del -AMB- presentó un saldo de \$1.929.379 millones, superior en 8.2% frente al registrado en junio de 2003, ocasionado por el buen desempeño del sistema bancario el cual creció 9.2% en igual periodo; igualmente, las compañías de financiamiento comercial aumentaron en 21.8% y los organismos cooperativos financieros en 0.9%.

El renglón que más sobresalió en el período de estudio en el sistema financiero del -AMB-, fue el de depósitos de ahorro, con una variación frente a igual lapso de 2003, de 13.7%, explicable en cierta medida a estrategias de mercadeo aplicadas por varias entidades de la región, basadas en promociones, sorteos y otros mecanismos tendientes a lograr un mayor volumen de recursos de la población.

A esto se sumó, de acuerdo con informes de algunos funcionarios consultados en el sector, la implementación de sistemas de gestión personalizada y empresarial, encaminados a lograr un mayor acervo de clientes. También se deben destacar los recursos captados en cuenta corriente de los bancos comerciales, con una variación de 11.8%, los cuales se mueven más por la parte empresarial y del sector público.

Como contraste, se observó un decrecimiento leve en el saldo de CDT de 0.9% en el período de referencia, cuya disminución obedeció por una parte a la baja rentabilidad que ofrecen estos títulos y a la necesidad de liquidez, tanto del sector empresarial como de las familias.

Cuadro 12

Área Metropolitana de Bucaramanga¹. Principales fuentes de recursos del sistema financiero. Junio 2003 - 2004

Concepto	Saldos		Variación Anual
	Junio 2003 ^P	Junio 2004 ^P	
	Millones de pesos		
T o t a l	1,782,958	1,929,379	8.2
1. Sistema bancario ²	1,507,950	1,646,791	9.2
Depósitos en cuenta corriente bancaria	270,724	302,771	11.8
Certificados de depósito a término	396,715	377,440	-4.9
Depósitos de ahorro	682,451	783,726	14.8
Otras fuentes de recursos en m/n	157,686 ^r	182,565	15.8
Otras fuentes en m/e reducida a m/n	374	289	-22.7
2. Corporaciones financieras	120,201	111,347	-7.4
Certificados de depósito a término - CDT	97,450	96,692	-0.8
Otras fuentes de recursos en m/n	19,719	12,823	-35.0
Otras fuentes en m/e reducida a m/n	3,032	1,832	-39.6
3. Compañías de financiamiento comercial	72,061	87,736	21.8
Certificados de depósito a término - CDT	71,002	86,154	21.3
Otras fuentes de recursos en m/n	1,059	1,582	49.4
4. Organismos cooperativos financieros ³	82,746	83,505	0.9
Certificados de depósito a término	10,866	10,519	-3.2
Depósitos de ahorro	70,310	71,787	2.1
Otras fuentes de recursos en m/n	1,570	1,199	-23.6

¹ Se refiere al Área Metropolitana : Bucaramanga, Floridablanca, Girón y Piedecuesta.

² Incluye a Granahorrar, Colmena, Conavi y AV Villas.

³ Comprende Coomultirasan y Coopcentral.

^r Cifra revisada.

^P Información provisional

Fuente: Entidades financieras de Bucaramanga. Cálculos: Estudios Económicos - Banco de la República.

Gráfico 11

Area Metropolitana de Bucaramanga. Principales fuentes de recursos del sistema financiero. Junio 2002 - 2004

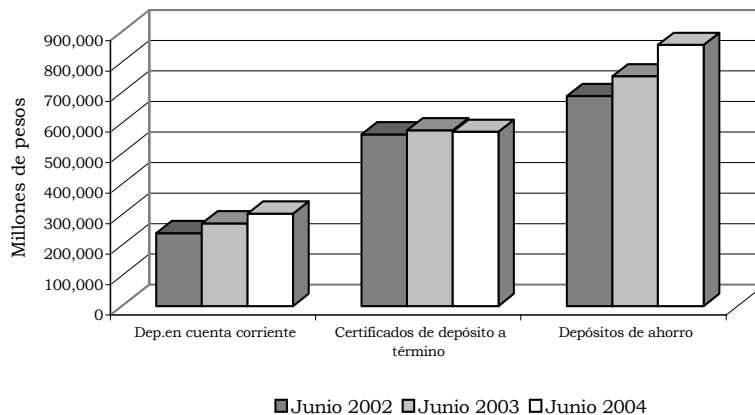

Fuente: Banco de la República – Instituciones financieras de Bucaramanga.

3.2.2 Usos de Recursos

El saldo de usos de recursos del sistema financiero del –AMB–, al finalizar junio de 2004, fue de \$1.738.015 millones, 12.0% más que el registrado a la misma fecha de 2003; siendo importante como se mencionó anteriormente, el comportamiento positivo de la cartera vigente y la disminución del saldo de cartera vencida; gracias a la mayor dinámica económica del país y la región.

Cabe señalar, que el grupo de bancos comerciales, concentró el 88.5% del total de usos de recursos, siendo el saldo superior en 13.0%, frente al primer semestre de 2003. Con base en informes de funcionarios consultados, los recursos están fluyendo especialmente, hacia los renglones de consumo, comercio y libre destinación.

Cuadro 13

Área Metropolitana de Bucaramanga¹. Principales usos de recursos del sistema financiero. Junio 2003 - 2004

Concepto	SalDOS		Variación Anual
	Junio 2003 ^p	Junio 2004 ^p	
	T o t a l	1,551,182	1,738,015
1. Sistema bancario ²	1,361,437	1,538,245	13.0
Cartera vigente en m/n	916,593	1,098,531	19.8
Cartera vencida en m/n	300,773	266,189	-11.5
Cartera de créditos neta en m/e	183	773	322.4
Provisiones de cartera (-)	-45,131	-54,233	20.2
Otros usos de los recursos en m/n	188,495	222,315	17.9
Otros usos en m/e reducida a m/n	524	4,670	791.2
2. Corporaciones financieras	89,899	86,145	-4.2
Cartera vigente en m/n	54,822	56,708	3.4
Cartera vencida en m/n	23,878	24,809	3.9
Provisiones de cartera (-)	-5,626	-3,216	-42.8
Otros usos de los recursos en m/n	16,825	7,841	-53.4
Otros usos en m/e reducida a m/n	0	3	(--)
3. Compañías de financiamiento comercial	39,376	49,142	24.8
Cartera vigente en m/n	34,078	46,802	37.3
Cartera vencida en m/n	2,227	2,117	-4.9
Provisiones de cartera (-)	-1,234	-1,818	47.3
Otros usos de los recursos en m/n	4,305	2,041	-52.6
4. Organismos cooperativos financieros ³	60,470	64,483	6.6
Cartera vigente en m/n	56,624	62,480	10.3
Cartera vencida en m/n	5,464	3,930	-28.1
Provisiones de cartera (-)	-3,175	-3,793	19.5
Otros usos de los recursos en m/n	1,557	1,866	19.8

¹ Se refiere al Área Metropolitana: Bucaramanga, Floridablanca, Girón y Piedecuesta.

² Incluye a Granahorrar, Colmena, Conavi y AV Villas.

³ Comprende Coomulturasan y Coopcentral.

^p Información provisional

Fuente: Entidades financieras de Bucaramanga. Cálculos: Estudios Económicos - Banco de la República.

Gráfico 12

Área Metropolitana de Bucaramanga Cartera vigente y vencida del sistema financiero.
Junio 2002 - 2004

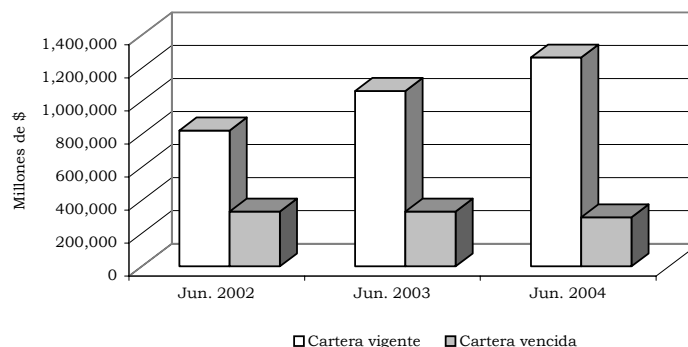

Fuente: Entidades financieras del Área Metropolitana de Bucaramanga.

4. FISCALES

4.1 Ejecuciones Presupuestales

4.1.1. Gobierno Central Departamental

Cuadro 14

Santander. Situación fiscal del gobierno central departamental.
A junio de 2003 - 2004

		Enero - Junio		Millones de pesos
		2003	2004	Variación %
				Anual
I	Ingresos	235,541	275,502	17.0
A.	Ingresos Corrientes	231,760	274,292	18.4
A.1.	Ingresos Tributarios	63,287	76,171	20.4
A.2.	Ingresos no Tributarios	15,131	30,736	103.1
A.3.	Ingresos por Transferencias	153,342	167,385	9.2
B.	Ingresos de Capital	3,781	1,210	-68.0
II	Gastos	228,489	219,460	-4.0
A.	Gastos Corrientes	216,115	210,985	-2.4
A.1.	Gastos de Funcionamiento	150,452	182,254	21.1
	• Remuneración del trabajo	130,787	122,605	-6.3
	• Gastos generales	19,665	59,649	203.3
A.2.	Intereses Deuda Pública	8,273	13,721	65.9
A.3.	Gastos por Transferencias	57,390	15,010	-73.8
B.	Gastos de Capital	12,374	8,475	-31.5
I-II	Superávit (Déficit) Total	7,052	56,042	---

Fuente: Ejecución presupuestal del Gobierno Central Departamental. Cifras consolidadas por Finanzas Públicas. Medellín.

Gráfico 13

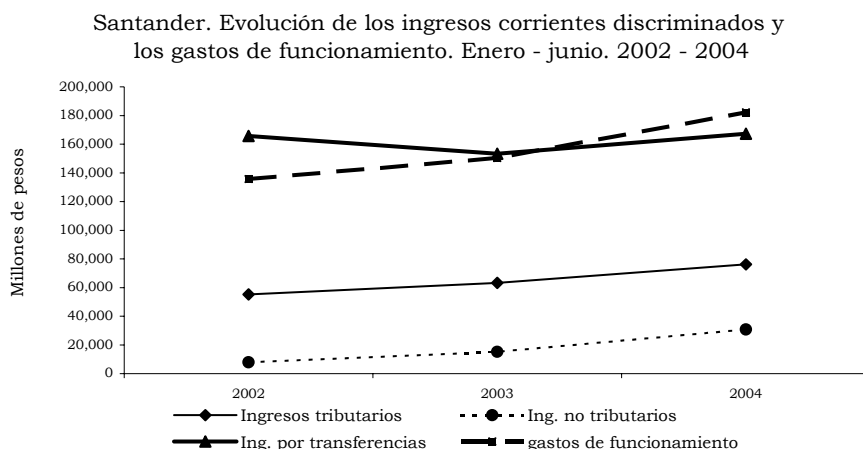

Fuente: Ejecución presupuestal del gobierno central departamental de Santander.

Al culminar el primer semestre de 2004, la administración central departamental de Santander presentó un saldo de ingresos por \$275.502 millones, cifra superior en 17.0% al monto de igual período de 2003. En este resultado se evidenció un crecimiento importante en los ingresos no tributarios, 103.1%, tributarios, 20.4% y en transferencias, 9.2%.

En efecto, el avance en materia de ingresos tributarios, estuvo sustentado en los mayores recaudos de los impuestos al consumo de cerveza, cuya variación fue de 19.3%, frente a igual lapso del año inmediatamente anterior; licores, 49.6% y timbre, circulación y tránsito, 25.8%. Por su parte, los ingresos no tributarios crecieron en el período de estudio en 103.1%, explicable por el avance significativo del renglón de ingresos de la propiedad, como resultado de un considerable aumento de los rendimientos financieros del Departamento. A lo anterior se sumó el mayor monto recibido por transferencias, especialmente de las procedentes de la Nación Central, a través del sistema general de participaciones, para el Fondo de Educación y para el Fondo Seccional de Salud.

En lo que atañe a los gastos, el saldo causado a junio de 2004 ascendió a \$219.460 millones, inferior en 4.0% frente a igual periodo de 2003. En este resultado se debe mencionar el cambio suscitado en el movimiento de recursos de la cuenta gastos por transferencias, que señaló un decrecimiento de 73.8%, mientras que la cuenta gastos generales, registró un avance de 203.3%, como resultado del pago a los hospitales por los servicios prestados y no como la figura de transferencias anteriormente utilizada.

En este período se registró un mayor monto pagado por intereses de deuda pública, al cifrar un saldo acumulado de \$13.721 millones, 65.9% más que en el mismo lapso de 2003.

4.1.2 Gobierno Central Municipal

Cuadro 15

Bucaramanga. Situación fiscal del gobierno central municipal.
A junio de 2003 - 2004

Concepto	Enero - Junio		Variación %
	2003	2004	Anual
	Millones de pesos		
I Ingresos	99,111	119,930	21.0
A. Ingresos Corrientes	99,111	119,930	21.0
A.1. Ingresos Tributarios	35,378	45,161	27.7
A.2. Ingresos no Tributarios	3,543	2,589	-26.9
A.3. Ingresos por Transferencias	60,190	72,180	19.9
II Gastos	99,900	110,311	10.4
A. Gastos Corrientes	79,871	104,789	31.2
A.1. Gastos de Funcionamiento	73,848	97,916	32.6
• Remuneración del trabajo	41,430	57,653	39.2
• Gastos generales	32,418	40,263	24.2
A.2. Intereses Deuda Pública	1,090	1,730	58.7
A.3. Gastos por Transferencias	4,933	5,143	4.3
B. Gastos de Capital	20,029	5,522	-72.4
I-II Superávit (Déficit) Total	-789	9,619	---

Fuente: Ejecución presupuestal del Gobierno Central Municipal. Cifras consolidadas por Finanzas Públicas de Medellín.

Gráfico 14

Bucaramanga. Evolución de los ingresos corrientes discriminados y gastos de funcionamiento. Enero - junio 2002 - 2004

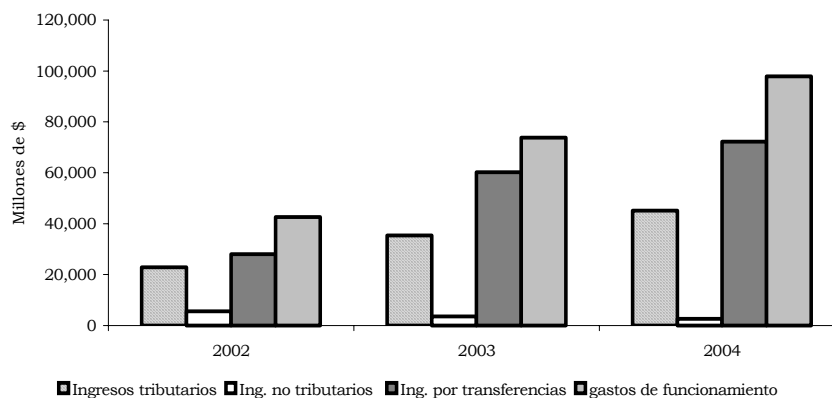

Fuente: Ejecución presupuestal del gobierno central de Bucaramanga.

La situación fiscal del gobierno central municipal de Bucaramanga presentó al término del primer semestre de 2004, un saldo de ingresos de \$119.930 millones, cifra superior en 21.0% al valor señalado en igual período de 2003. Los ingresos por transferencias se constituyeron en el principal componente de las finanzas del municipio, al totalizar \$72.180 millones, 19.9% más respecto a igual semestre del año anterior.

Como en períodos anteriores, este rubro tuvo su mayor movimiento por los recursos destinados al sector de la educación.

Los ingresos tributarios contribuyeron con un 37.7% sobre el total de ingresos corrientes, siendo especialmente importantes los gravámenes de predial y complementarios, 23.2%, de aumento en el período, e industria y comercio, 18.4%.

Los gastos causados al cierre de junio de 2004, cifraron \$110.311 millones, con un aumento de 10.4% frente a igual período de 2003, explicable por el consabido incremento en los rubros de remuneración del trabajo, 39.2%, y gastos generales, 24.2%.

En el primer semestre de 2004, se evidenció un notorio decrecimiento en los gastos de capital, debido a la poca inversión existente en obras de infraestructura, reflejadas en el rubro de formación bruta de capital.

4.2 Recaudo de Impuestos

Cuadro 16

Santander. Recaudo de impuestos nacionales en Bucaramanga.
Principales conceptos de tributación. Primer semestre 2003 – 2004

Concepto	Primer Semestre		Var. %
	2003	2004	
Nacionales	210,133	257,512	22.5
Renta	46,859	71,662	52.9
Iva	58,989	64,738	9.7
Retención	100,979	118,047	16.9
Tributos Externos	3,306	3,065	-7.3

Fuente: DIAN, Gobernación de Santander y Alcaldía de Bucaramanga.

Gráfico 15

Santander. Recaudo de impuestos en Bucaramanga
Principales renglones - Miles de millones de pesos.
Enero - junio. 2002 - 2004

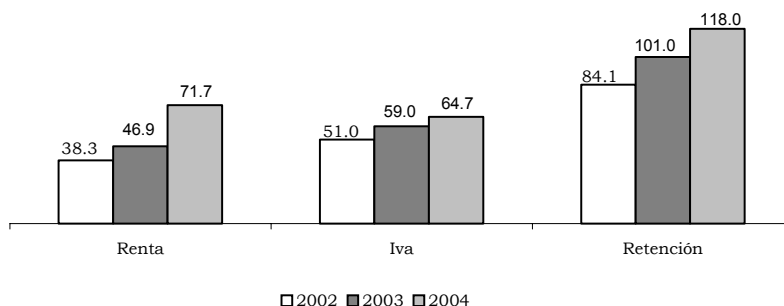

Fuente: DIAN, Gobernación de Santander y Alcaldía de Bucaramanga.

El recaudo de impuestos nacionales creció en 22.5%; lo que equivale a 47.379 millones de pesos mas, durante el primer semestre de este año. El incremento mas significativo se registró en el recaudo del impuesto de renta, el cual fue superior en 52.9, frente al registro de igual período del año anterior. A su vez, la retención en la fuente creció en 16.9% y el IVA en 9.7%.

5. SECTOR REAL

5.2 Ganadería. Sacrificio de Ganado

Cuadro 17

Santander. Sacrificio de ganado vacuno y porcino.
Movimiento en cuatro ciudades¹.
Primer semestre 2003 - 2004

Concepto	Peso en pie - Toneladas					
	I Semestre 2003		I Semestre 2004		Variación %	
	Cabezas	Peso	Cabezas	Peso	Cabezas	Peso
Total nacional	1,468,851	453,992	1,595,169	491,170	8.60	8.19
Total Santander	85,046	31,216	90,605	33,172	6.54	6.26
Total vacuno	75,086	30,389	80,596	32,321	7.34	6.36
Machos	53,358	22,522	51,251	21,629	-3.95	-3.96
Hembras	21,728	7,867	29,345	10,691	35.06	35.90
Total porcino	9,960	827	10,009	851	0.49	2.87
Machos	5,060	424	4,922	423	-2.73	-0.31
Hembras	4,900	403	5,087	428	3.82	6.23

¹ Bucaramanga, Piedecuesta, Barrancabermeja y San Gil

Fuente: DANE - Carácter de la información: Provisional

Gráfico 16.1

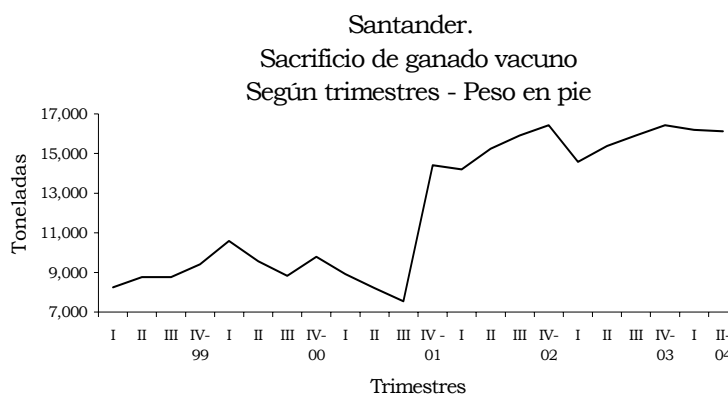

Fuente: DANE – Información provisional

Durante el primer semestre de 2004, el sacrificio de ganado vacuno y porcino en Santander aumentó en 6.54%, es decir, se sacrificaron 5.559 cabezas más que entre enero y junio de 2003, lo que correspondió a un incremento de 6.26% en el peso de la carne.

El crecimiento de 7,34% en el sacrificio de ganado vacuno en Santander, obedeció a los incrementos en los municipios que integran la muestra de la investigación: Barrancabermeja (11,78%), San Gil (10,18%), Bucaramanga (7,04%) y Piedecuesta (1,23%). El comportamiento de San Gil y Piedecuesta mejoró ostensiblemente, luego de las disminuciones en esta actividad registrada en el año 2003, respecto de 2002.

El departamento de Santander aportó durante el primer semestre de 2004, el 7,9% del total de cabezas de ganado vacuno sacrificado en el país, mientras que Bucaramanga participó con el 6,12% del total nacional, por encima de ciudades como Aguachica (1,26%), Arauca (0,47%), Cali (2,93%), Villa del Rosario (2%), Envigado (3,17%), Florencia (1,09%), Ibagué (2,35%), La Dorada (2,68%), Montería (4,07%) y Neiva (1,50%); y por debajo de Bogotá (23,30%), Medellín (7,37%) y Fusagasuga (7,37%).

El número de machos sacrificado en el primer semestre de 2004, fue menor en 3.95% frente a igual período del año anterior, luego el incremento total se soportó por un aumento en las hembras dispuestas para carne. Este escenario del ganado vacuno es similar al porcino.

En efecto, el sacrificio de ganado porcino en el primer semestre del año aumentó en 0,49% frente a enero - junio del año anterior, siendo Bucaramanga el principal eje de sacrificio, con 7.960 cabezas, seguido por San Gil y Barrancabermeja con 1.256 y 793 cabezas, respectivamente, Piedecuesta no registra sacrificios. En todos los casos es mayor el número de hembras sacrificadas.

Gráfico 16.2

Santander.
Sacrificio de ganado porcino
Según trimestres - Peso en pie

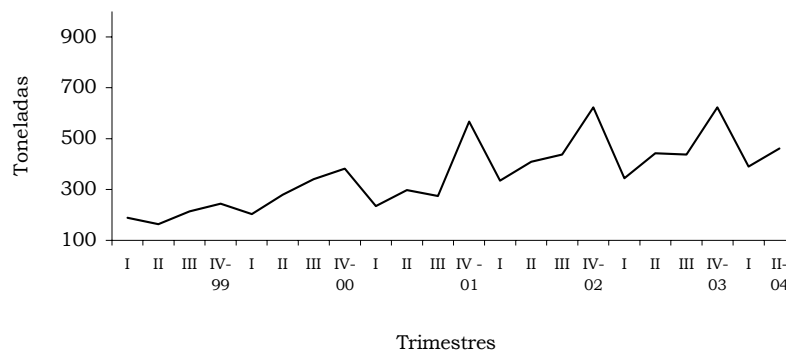

Fuente: DANE - Información provisional

5.8 Construcción. Actividad edificadora

Cuadro 18

Nacional - Santander. Área de construcción aprobada según destino.
Primer semestre 2003 - 2004

Destinos	Metros cuadrados								Variación % Área m ² Vivienda
	I Semestre 2003				I Semestre 2004				
	No. Licencias		Área por Construir		No. Licencias		Área por Construir		
Total	Vivienda	Total	Vivienda	Total	Vivienda	Total	Vivienda		
Nacional *	11,407	9,750	5,807,075	4,495,658	10,995	9,415	5,878,816	4,559,031	1.41
Santander**	326	254	233,275	156,353	529	419	405,000	345,760	121.14

* 77 Ciudades Principales

** Incluye Bucaramanga, Floridablanca, Hedecuesta, Girón, Barrancabermeja, San Gil y Socorro

Fuente: DANE

Gráfico 17

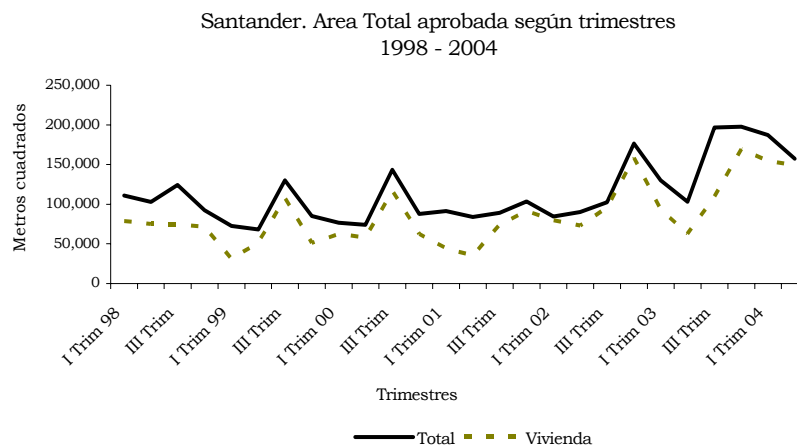

De las 6.452 licencias aprobadas en el primer semestre de 2004 en las nueve áreas metropolitanas del país, Bucaramanga participó con el 6,79% de ellas, en tanto que de las aprobadas para vivienda, absorbió el 6,50% del total.

Los 344.574 metros cuadrados de área por construir en Bucaramanga, representaron el 8.14% del total de metros cuadrados aprobados en las nueve áreas, lo que ubicó al Área de Bucaramanga, como la cuarta en área por construir, con 9,13%, por debajo de Bogotá (43,68%), Medellín (19,95%) y Cali (12,60%).

El número de licencias para la construcción aprobadas en Santander en el primer semestre fue superior en 62,27%, a las registradas entre enero y junio del 2003, lo cual implicó un aumento en el área por construir, que para el caso específico de la vivienda, se incrementó en 121%.

Cabe destacar, que de las 347 licencias aprobadas para vivienda en el Área Metropolitana de Bucaramanga en el primer semestre del año, 17 se orientaron hacia vivienda de interés social, lo cual resulta relevante si se compara con las 3 licencias aprobadas para este tipo de vivienda, durante el periodo enero a diciembre de 2003.

En los primeros seis meses del año en curso, entre las nueve áreas metropolitanas, Bucaramanga es una de las de menor número de licencias aprobadas para programas de interés social, por debajo de Bogotá (418), Pereira (120), Medellín (97), Barranquilla (95), Cali (30) y Manizales (21), y superior a Armenia (6) y Cúcuta (1).

5.8.1 Índice de Costos de la Construcción de Vivienda

Cuadro 19

Nacional - Bucaramanga. Tipo de vivienda y grupo de costos.
Primer semestre 2003 - 2004

Tipo de Vivienda y Grupo de Costos	Variación año corrido %					
	Nacional		Diferencia Año corrido nal.	Bucaramanga		Diferencia Año corrido B/ga
	Jun-03	Jun-04		Jun-03	Jun-04	
Total	6.72	8.07	1.35	8.72	8.94	0.22
Unifamiliar	6.50	7.38	0.88	8.24	8.08	-0.16
Multifamiliar	6.84	8.46	1.62	8.90	9.27	0.37
V.I.S.	6.56	7.90	1.34	8.21	(...)	(...)
Materiales	7.29	9.02	1.73	8.41	10.79	2.38
Maquinaria y Equipo	5.43	6.85	1.42	8.37	4.19	-4.18
Mano de Obra	5.46	5.70	0.24	15.26	7.63	-7.63

V.I.S.: Vivienda de Interés Social

Fuente: DANE

Gráfico 18

Bucaramanga. Variación mensual del ICCV
Enero 2001 a junio 2004

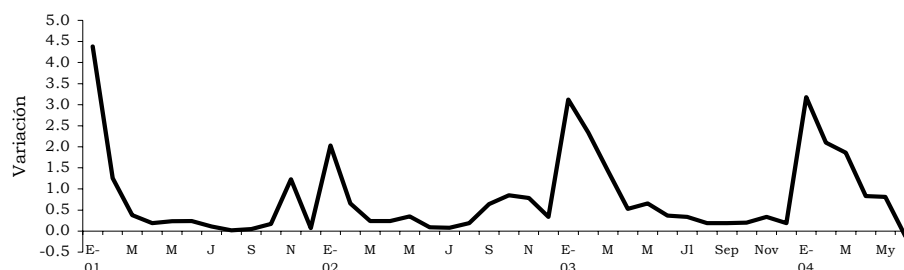

Fuente: DANE

El Índice de Costos de la Construcción de Vivienda de Bucaramanga, presentó una variación acumulada a junio de 2004, de 8,94%, superior en 0,87 puntos porcentuales a la nacional y en 3,61 al Índice de Precios al Consumidor acumulado a junio para el Área Metropolitana.

De acuerdo al tipo de vivienda, Bucaramanga tiene índices de costos mayores, siendo el caso de la unifamiliar, quien a pesar de presentar una disminución frente al primer semestre del año anterior, de 0,16 puntos porcentuales, fue sin embargo superior al promedio nacional para el primer semestre de 2004, en 0,70 puntos porcentuales.

Los grupos de costos correspondientes a materiales y mano de obra, fueron más costosos en Bucaramanga frente al promedio nacional del primer semestre del 2004; no obstante, se observa mensualmente un comportamiento a la baja, tanto que el Índice de Costos de la Construcción de Vivienda en el mes de junio fue para la ciudad, de -0,12%.

Para el semestre de estudio, se logró establecer que ocho ciudades se situaron por encima del promedio nacional del ICCV, siendo ellas: Santa Marta (10,86%), Ibagué (9,21%), Bucaramanga (8,94%), Manizales (8,8%), Armenia (8,74%), Medellín (8,65%), Cali (8,24%) y Neiva (8,23%), mientras que Popayán y Cúcuta, presentaron variaciones inferiores.

5.8.2 Censo de Edificaciones

Cuadro 20

Área Metropolitana de Bucaramanga. Estructura general del censo
Primer semestre 2003 - 2004

Estructura General del Censo	Metros cuadrados				Variación % II Trimestre
	2003		2004		
	I Trimestre	II Trimestre	I Trimestre	II Trimestre	
Total Area Censada	377,358	352,758	904,101	914,003	159.10
I. Obras Culminadas	29,615	97,101	118,998	166,905	71.89
II. Obras en Proceso	131,434	130,083	498,063	505,857	288.87
Obras nuevas	40,039	28,499	100,127	129,354	353.89
Continúan en proceso	88,033	77,277	374,231	359,661	365.42
Reiniciaron proceso	3,362	24,307	23,705	16,842	-30.71
III. Obras Paralizadas	216,309	125,574	287,040	241,241	92.11
Obras nuevas	38,730	20,787	26,680	35,069	68.71
Continúan paralizadas	177,579	104,787	260,360	206,172	96.75

Fuente: DANE - Censo trimestral de edificaciones

Gráfico 19

**Área Metropolitana de Bucaramanga, Censo de Edificaciones.
Miles de Metros cuadrados iniciados por trimestres (1999-2004)**

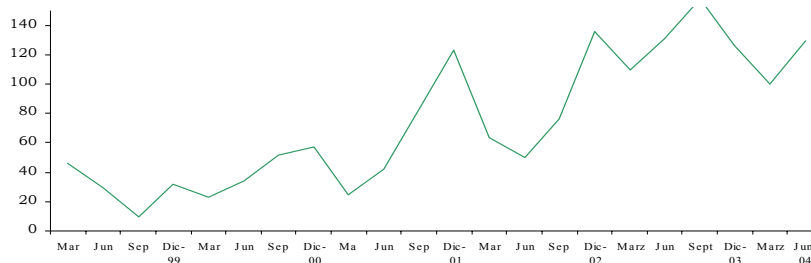

Fuente: DANE

Según los resultados del trigésimo primer Censo de Edificaciones, al finalizar el segundo trimestre de 2004 en las cinco áreas urbanas y dos áreas metropolitanas, el 65,4% del área censada se encontraba en proceso de construcción; el 14,7%, culminada o terminada y el restante 19,9%, tenía paralizada su obra.

El censo de edificaciones en el Área Metropolitana de Bucaramanga, para el segundo bimestre se realizó sobre 914.003m², superior en 9.902m², respecto del período enero-marzo del mismo año. En el periodo abril -junio del año en curso se incrementó el área censada en 159% respecto a igual periodo de 2003, circunstancia que mejoró considerablemente el conocimiento de la actividad en el territorio.

De acuerdo con su estructura, en el segundo trimestre de 2004, las obras culminadas correspondieron al 18,26% del área censada, las obras en proceso al 55,35% y las paralizadas en el 26,39%. Frente al periodo Abril - Junio de 2003, en el 2004 se presentó un incremento de 71,89% en las obras culminadas, 288,87% en obras en proceso y 92,11% en paralizadas.

El área culminada en el segundo trimestre, presentó como principales destinos: casas con 51,93%, apartamentos 34,95%, y educación con 5,58%. El Área en proceso de construcción, se concentró en apartamentos 53,86% y casas 34,16%, correspondiendo respectivamente, al 6% y 9,7% del total en proceso de las dos áreas metropolitanas y cinco urbanas que participan en el censo de edificaciones.

De los 129.354m², iniciados entre Abril y Junio de 2004, 75.416 m², correspondieron a apartamentos, 43.540 m² a casas, 5.506 m² a comercio, 2.805 m² a bodegas, 680 m² hoteles, 390 m² a oficinas, 180 m² a educación, 134 m² a hospitales y 703 m² a otros destinos. A su vez, esta área nueva de construcción se descompone en 78,31% en mampostería confinada - pórticos, 14,84% en prefabricados industriales y 6,82% en mampostería estructural.

5.8.3 Financiación de vivienda

Cuadro 21

Nacional, Santander y Bucaramanga.
Créditos individuales para compra de vivienda nueva
y lotes con servicios.

Millones de pesos

Unidad Territorial	Total 2003		2004 (trimestre) ^p					
			Enero - junio		I Trimestre		II Trimestre p	
	Número	Valor	Número	Valor	Número	Valor	Número	Valor
Nacional	35,841	730,317	14,672	368,759	7,801	189,814	6,871	178,945
Santander	609	14,711	498	12,701	256	6,359	242	6342
Capitales del País	10,688	237,390	4,754	121,716	7,801	60,640	6,871	61,076
Bucaramanga	362	8,982	324	8,392	170	4,200	154	4,192

Fuente: DANE

En el primer semestre de 2004, en el Departamento de Santander se otorgaron el 3,39% del total de créditos para vivienda nueva entregados en el país, dato que corresponde al 3,44% del valor de los mismos a nivel nacional. En la ciudad de Bucaramanga, obtuvo el 6,82% de los créditos individuales para compra de vivienda nueva de las capitales colombianas, en el semestre.

La financiación de vivienda nueva para soluciones de interés social, en el segundo trimestre de 2004, muestra que en Santander se entregaron \$1.804 millones de pesos, de ellos \$ 697 millones, son proyectos de VIS favorecidos con subsidio.

Para compra de vivienda usada, durante los primeros seis meses de 2004, a nivel nacional se aprobaron créditos por \$204.683 millones, en Santander por \$ 7.244 millones y en la ciudad de Bucaramanga por \$4.803 millones, en la ciudad se entregaron en este periodo 167 viviendas usadas.

5.8.4 Stock de vivienda

Cuadro 22

Nacional y Santander. Stock de vivienda. II Trimestre 2003 - 2004

Característica	II Trimestre				Variación %
	Nacional		Santander		
	2003	2004	2003	2004	
Stock Total	8,915,608	9,037,305	384,468	386,425	0.51
Total Propia	5,624,576	5,699,444	237,083	238,284	0.51
Total Arrendada	2,730,237	2,767,110	121,634	122,264	0.52
Total Cabecera	6,443,663	6,518,734	260,653	262,022	0.53

Fuente: DANE

En Santander, al finalizar el mes de junio de 2004, se encuentran 386.425 viviendas, esto es el 4,27% del total en el país. El 61,66% de las viviendas del Departamento son propias, y del total de ellas, el 67,81% se ubican en las cabeceras municipales.

Gráfico 20

Santander. Evolucion trimestral de la vivienda propia 2000-2004

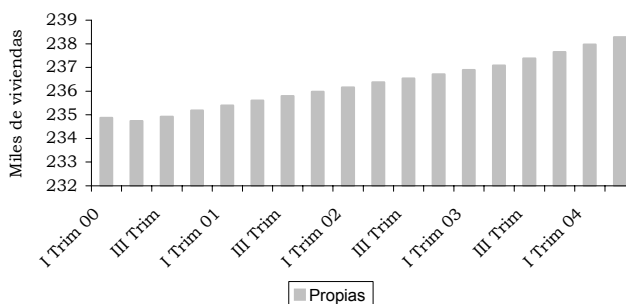

Fuente: DANE

5.9 Servicios Públicos.

5.9.1 Consumo de Energía

Cuadro 23

Santander. Consumo de energía eléctrica.
Primer semestre. 2003 - 2004

Usos de la energía	Millones de kilovatios / hora		Var. %
	Primer semestre		
	2003	2004	
Total	539	537	-0.5
Residencial	281	280	-0.3
Comercial	93	99	5.9
Industrial	84	77	-9.0
Oficial	33	34	1.4
Alumbrado público	48	48	-0.9

Fuente: Electrificadora de Santander S.A. ESP- ESSA

Gráfico 21

Santander¹. Consumo de energía
eléctrica Millones de Kw./H.
Enero - junio. 2001 - 2004

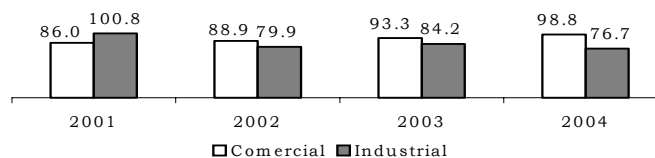

Fuente: Electrificadora de Santander S.A. ESP - ESSA

El consumo de energía eléctrica observó una leve disminución de 0.5% durante el primer semestre de 2004, respecto de igual lapso del año anterior. Este resultado tiene su explicación en gran medida, en la desaceleración de la actividad industrial del Departamento, que implicó un menor consumo de energía, ante el freno de algunas actividades productivas. A esto se sumó la no significativa disminución en el uso de la energía residencial.

El mayor incremento en el uso de energía lo experimentó el sector del comercio, que aumentó en 5.9% durante los primeros seis meses de 2004, frente a igual período de 2003, consumiendo seis millones de kilovatios adicionales en el período de comparación.

5.9.2 Consumo de gas

Cuadro 24

Santander¹. Consumo de gas natural.
Primer semestre. 2003 – 2004

Usos del gas	Millones de pies cúbicos		
	Primer semestre		Var. %
	2003	2004	
Total	1,812	1,917	5.8
Residencial	813	818	0.5
Comercial	213	243	13.8
Industrial	655	683	4.3
Vehicular	130	173	33.1

¹ Corresponde a nueve municipios del Departamento.

Fuente: Gasorienté. Corresponde a 9 municipios del Departamento.

Gráfico 22

Santander¹. Consumo de gas natural
Millones de pies³. Enero - junio

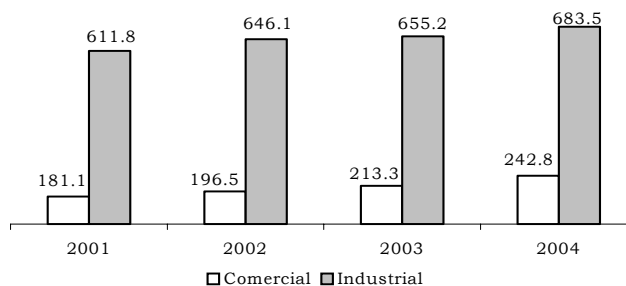

¹Corresponde a 9 municipios del Departamento.

Fuente: Gasorienté.

El consumo total de gas del departamento de Santander durante el primer semestre del año presente un crecimiento de 5,8%; con incremento observado en todos los sectores, especialmente en el vehicular, ante el establecimiento del nuevo sistema a gas, muy en auge especialmente en el sector automotor de servicio público.

5.12 Transporte.

5.12.1 Movimiento de pasajeros aéreos

Cuadro 25

Santander P. Salida de pasajeros desde el aeropuerto de Bucaramanga. Primer semestre 2003 - 2004

Concepto	Primer semestre		En miles
	2003	2004	Var. %
Pasajeros movilizados	121	119	-1.6
Número de operaciones	14	11	-17.7

^p Cifras provisionales.

Fuente: Aerocivil - Aeropuerto de Palonegro.

Gráfico 23

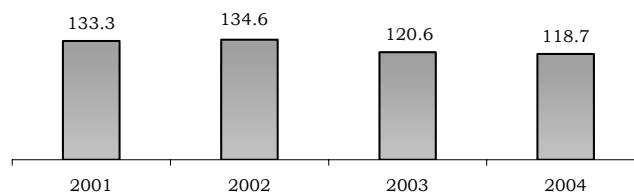
Santander. Pasajeros movilizados desde el aeropuerto de Bucaramanga
Enero - junio de 2001 - 2004 miles

Fuente: Aerocivil. Aeropuerto de Palonegro. Cifras provisionales.

Tanto el número de pasajeros movilizados como el de operaciones efectuadas presentaron disminuciones durante el primer semestre del año, registrando volúmenes inferiores a los de los últimos años en los mismos periodos de tiempo.

Esta disminución en el movimiento aéreo santandereano sigue la tendencia de periodos anteriores, que reflejaron situaciones de crisis de las aerolíneas colombianas.

5.12.2 Movimiento de pasajeros terrestres. Intermunicipal

Cuadro 26

Santander ^P. Movimiento de pasajeros terrestres.
Primer semestre 2003 - 2004

Concepto	Primer semestre		En miles
	2003	2004	Var. %
	Salida de vehiculos	106	110
Salida de pasajeros	778	840	8.0

^P Cifras provisionales.

Fuente: Terminal de Transportes de Bucaramanga - Cifras en miles provisionales

Gráfico 24

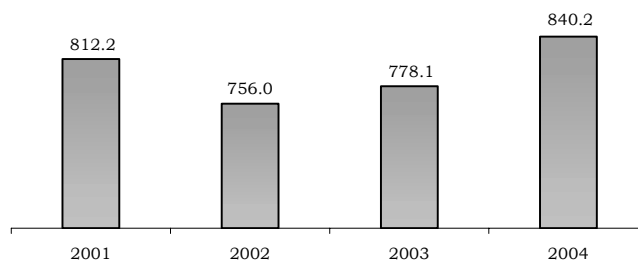
Santander^P. Salida de pasajeros terrestres
Enero - junio de 2001 - 2004 miles^P Cifras provisionales.

Fuente: Terminal de transportes de Bucaramanga

El transporte de pasajeros desde el terminal de Bucaramanga, mostró un incremento en el volumen de pasajeros de 8.0%; de igual forma, la salida de vehículos experimentó un crecimiento de 4.3%, gracias a los esquemas de seguridad vial que se vienen implementando de tiempo atrás.

5.12.3 Movimiento de pasajeros terrestres. Urbano

Cuadro 27

Bucaramanga. Transporte urbano de pasajeros
Junio 2003 - 2004

Medio de Transporte	Concepto	Junio de 2003	Junio de 2004p	Variación %
Total	Parque Automotor	2,011	2,016	0.2
	Pasajeros transportados	15,274,950	15,017,081	(1.7)
Buses	Parque Automotor	998	904	(9.4)
	Pasajeros transportados	8,413,779	6,875,900	(18.3)
Busetas	Parque Automotor	627	725	15.6
	Pasajeros transportados	4,552,180	5,627,340	23.6
Microbuses	Parque Automotor	386	387	0.3
	Pasajeros transportados	2,308,991	2,513,841	8.9

(p) Información Provisional

Fuente: DANE. Transporte Urbano de Pasajeros en 23 Ciudades. Cálculos ICER

Gráfico 25

Bucaramanga. Parque automotor.
Enero - junio de 2004.

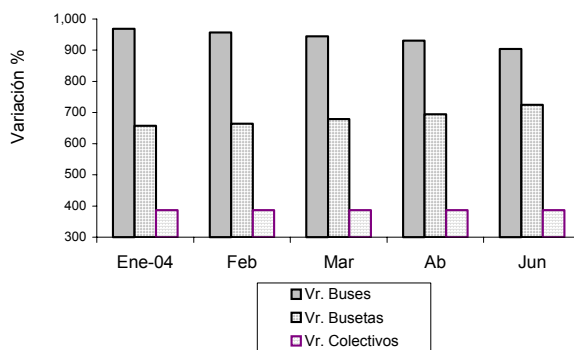

Fuente: DANE. Transporte Urbano de Pasajeros en 23 Ciudades. Cálculos ICER Santander.

En la ciudad de Bucaramanga el mes de junio de 2004 respecto a igual al sexto mes del año anterior presenta un aumento del 0,2% en el parque automotor, situación que contrasta con una caída en el número de pasajeros transportados del 1,7%, en el mismo periodo de análisis.

El bus es el transporte urbano de mayor uso en la ciudad durante el mes de junio, sin embargo registra una caída del 18,3% en el transporte de pasajeros

frente a Junio del 2003, situación que puede explicarse, en parte, por los 94 buses menos que funcionaron en el 2004.

La buseta y el microbús, han ampliado en 1.280.010 usuarios, el volumen de pasajeros transportados en el mes de junio del año en curso frente al sexto mes del año 2003. Se observa una compensación en el parque automotor, entre los buses saliente y las nuevas busetas. Mientras los microbuses a lo largo del año han sido 387.

IV. ESCENARIO DE LA INVESTIGACION REGIONALEl cultivo del fique en Santander

¹ AMILCAR MOJICA PIMIENTO
JOAQUIN PAREDES VEGA

El cultivo del fique ha sido considerado desde hace mucho tiempo un medio de sustento para los habitantes de las provincias de Guanentá y Comuneros; su importancia ha venido creciendo de manera favorable gracias al desarrollo alcanzado en los últimos años, en especial por los avances registrados en las formas tradicionales de producción y en la creación de nuevos productos con la materia prima, haciendo su aparición una gran variedad de artículos en fibra de fique de gran aceptación en los mercados nacional e internacional.

El fique tiene su origen en la América Tropical, de preferencia en las regiones andinas de Colombia, Venezuela y Ecuador, donde prevalecen condiciones climáticas favorables para su cultivo durante casi todo el año.

En sus comienzos los habitantes de estas regiones lo desfibraban para la fabricación de alpargatas, redes y cuerdas utilizadas en sus labores domésticas; su hilado se hacía a mano y se retejía artesanalmente en telares de cintura o en telares verticales, destinando la mayor parte de fibras para la elaboración de cordelería y redes; así mismo, sus subproductos eran utilizados con propósitos medicinales.

Durante el siglo XX, la producción industrial a gran escala logra su mayor auge en los años 50 y finales de los 70. Hacia esas fechas ya existían en Colombia tres grandes fábricas de sacos y cordelería de fique: La Compañía de Empaques en Medellín, y su filial de Empaques y Textiles del Atlántico en Barranquilla; Hilanderías del Fonce en Santander con plantas en Bucaramanga y San Gil, y Empaques del Cauca en Popayán, empresas industriales que procesaban 33.731 toneladas de fique, cerca del 89% del total producido en el país.

A finales de 1970, el sector fiquero atraviesa por una grave crisis ocasionada por una parte en los excesos de producción de la fibra, la cual a su vez estuvo acompañada por los cambios en los sistemas de empaque para almacenamiento y transporte en el mundo, los cuales adoptaron la fibra textil sintética polipropileno.

¹Economistas del Centro Regional de Estudios Económicos del Banco de la República. Sucursal Bucaramanga. Para comentarios favor dirigirse a los autores en los correos electrónicos amojicpi@banrep.gov.co y jparedve@banrep.gov.co y/o a los teléfonos (7) 6303646, (7) 6303133. Extensión. 210, 212.

Las opiniones y posibles errores contenidos en este documento son responsabilidad exclusiva de los autores y no comprometen al Banco de la República ni a su Junta Directiva.

Producción Nacional y de Santander

El fique se cultiva en el país y en especial en los departamentos de Cauca, Nariño, Santander, Antioquia y Boyacá, siendo el departamento del Cauca el mayor productor con más de 7.000 toneladas al año, alcanzando la producción promedio anual para Colombia durante la última década, un monto superior a las 20.000 toneladas. De esta producción, la mayor cantidad se destina a actividades de tipo industrial y en menor proporción a la manufactura artesanal, siendo un cultivo de economía campesina².

Cuadro 1

Nacional - Santander. Producción de fique 1995 - 2002

Año	1995		1996		1997		1998		1999		2000		2001		2002	
	Par. %	Toneladas	Par. %	Toneladas	Par. %	Toneladas	Par. %	Toneladas	Par. %	Toneladas	Par. %	Toneladas	Par. %	Toneladas	Par. %	Toneladas
Nacional	100,0	29.149	100,0	33.416	100,0	35.624	100,0	23.125	100,0	21.303	100,0	19.355	100,0	18.473	100,0	19.884
Antioquia	8,7	2.550	7,0	2.347	6,5	2.320	8,9	2.049	10,7	2.286	10,1	1.964	8,8	1.631	8,8	1.550
Boyacá	2,5	722	2,7	905	2,0	698	1,2	266	1,0	220	0,6	108	0,6	117	0,6	102
Cauca	33,7	9.824	34,3	11.478	26,6	9.485	38,1	8.811	35,9	7.649	39,2	7.594	39,0	7.201	39,0	7.942
Nariño	34,7	10.126	39,7	13.268	51,0	18.156	27,6	6.385	25,3	5.399	23,4	4.534	24,6	4.545	24,6	5.490
Risaralda	0,2	45	0,0	7	0,1	22	0,1	18	0,2	47	0,2	47	0,3	47	0,3	47
Santander	19,5	5.691	16,0	5.352	13,7	4.880	24,2	5.596	26,8	5.701	26,4	5.107	26,7	4.932	26,7	4.753
Otros	0,7	191	0,2	59	0,2	63	0,0	0	0,0	1	0,0	1	0,0	0	0,0	0

Fuente: Evaluaciones Agropecuarias URPA's, UMATAs, Miragricultura y Desarrollo Rural. Dirección de Política, Grupo Sistemas e información.

El recurso humano que utiliza este sector, se caracteriza por tener un bajo nivel educativo, pero con un alto grado de experiencia en el cultivo y su proceso; de hecho, las labores desempeñadas no requieren algún tipo de especialización, pues se trata de operaciones básicas y rutinarias. El costo del producto esta dado por: Costo de la materia prima, mano de obra y costos de fabricación, esquema que ha permanecido por largo tiempo³.

Las empresas más importantes dedicadas a esta actividad y que mantienen su influencia sobre algunas regiones son: Coohilados del Fonce Ltda. en los departamentos de Boyacá, Cundinamarca y Guajira; la Compañía de Empaques, cobija los departamentos de Nariño, Antioquia, Boyacá y Cundinamarca y Empaques del Cauca; a Villavicencio y el Eje Cafetero.

De acuerdo al reporte de las URPA's y UMATAS, en el año 2002, la participación departamental en la producción nacional ubicó a Cauca, como el primer productor de fique en el país, al señalar una participación de 39.9% sobre el total producido, seguido por los departamentos de Nariño, Santander y Antioquia, como los más representativos.

² Fuente: aupec@ mafalda.univalle.edu.co³ COOHILADOS DEL FONCE. "Programa Expopyme. Proexport. Visión Universidad de la Sabana.

Gráfico 1

Colombia. Participación departamental en la producción nacional de fique. 2002

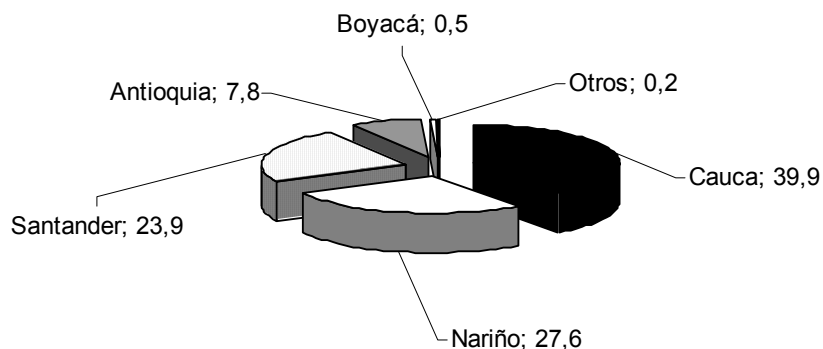

Fuente: URPA. Santander

Cifras sobre producción de fique a nivel nacional, permiten establecer que en el año 1995 el total producido ascendió a 29.149 toneladas, de las cuales el de mayor contribución para esa época fue el departamento de Nariño con 10.126 toneladas, mientras que Cauca y Santander señalaron un total de 9.824 y 5.691 toneladas, en su orden.

La producción mostró un período de auge durante los años 1996 y 1997, influenciada de manera especial por los departamentos de Cauca y Nariño.

No obstante, en los últimos años se registró un descenso ostensible en el total de toneladas producidas, como consecuencia de la aparición de bienes sustitutos que han desplazado a la fibra natural, los cuales son importados a precios más favorables a aquellos que se registran en la producción nacional.

Cuadro 2

Nacional - Santander. Superficie cosechada de fique 1995 - 2002

Año	Hectáreas															
	1995	Part. %	1996	Part. %	1997	Part. %	1998	Part. %	1999	Part. %	2000	Part. %	2001	Part. %	2002	Part. %
Nacional	18.153	100,0	22.176	100,0	21.022	100,0	18.311	100,0	17.098	100,0	17.987	100,0	16.802	100,0	17.391	100,0
Antioquia	1.233	6,8	1.100	5,0	1.050	5,0	961	5,2	1.167	6,8	1.043	5,8	917	5,5	851	4,9
Boyacá	423	2,3	619	2,8	627	3,0	174	1,0	115	0,7	91	0,5	110	0,7	99	0,6
Cauca	8.200	45,2	9.485	42,8	8.229	39,1	7.605	41,5	6.942	40,6	7.563	42,0	7.066	42,1	7.210	41,5
Nariño	4.944	27,2	7.035	31,7	7.159	34,1	5.626	30,7	4.895	28,6	4.378	24,3	4.007	23,8	4.690	27,0
Risaralda	44	0,2	7	0,0	28	0,1	22	0,1	57	0,3	57	0,3	57	0,3	57	0,3
Santander	3.249	17,9	3.904	17,6	3.904	18,6	3.922	21,4	3.922	22,9	4.855	27,0	4.645	27,6	4.484	25,8
Otros	60	0,3	26	0,1	25	0,1	1	0,0	0	0,0	0	0,0	0	0,0	0	0,0

Fuente: Evaluaciones Agropecuarias URPA's, UMATA's. Minagricultura y Desarrollo Rural. Dirección de Política. Grupo Sistemas de Información.

En cuanto a la superficie cosechada, la tendencia esta acorde con la producción alcanzada, toda vez que en los primeros años del período de estudio, entre 1995 a 1997, el área registró una superficie promedio superior a las 20.000 hectáreas, mientras que de 1998 a 2002 el promedio bajó a 17.000 hectáreas.

Los rendimientos por hectárea de la misma manera, han disminuido, pues, mientras en el año 1995 a nivel nacional, se contabilizaba un total de 1.606 kilogramos por hectárea, hacia el año 2002 este promedio descendió a 1.143 kilogramos por hectárea.

Cuadro 3

Nacional - Santander. Rendimiento del fique 1995 - 2002

Año	Kilogramos por Hectárea							
	1995	1996	1997	1998	1999	2000	2001	2002
Nacional	1.606	1.507	1.695	1.263	1.246	1.076	1.099	1.143
Antioquia	2.068	2.134	2.210	2.132	1.960	1.883	1.777	1.821
Boyacá	1.707	1.463	1.114	1.529	1.915	1.187	1.066	1.027
Cauca	1.198	1.210	1.153	1.159	1.102	1.004	1.019	1.101
Nariño	2.048	1.886	2.536	1.135	1.103	1.036	1.134	1.171
Risaralda	1.023	1.000	786	818	825	825	825	825
Santander	1.752	1.371	1.250	1.427	1.454	1.052	1.062	1060

Fuente: Evaluaciones Agropecuarias URPA's, UMATA's. Minagricultura y Desarrollo Rural. Dirección de Política. Grupo Sistemas de Información.

Santander tiene tradición en el cultivo y procesamiento del fique, utilizando su fibra para la elaboración de costales, los cuales son utilizados para empacar papa, maíz, yuca, zanahoria, plátano y café. En efecto, para el año 2002 se estimó una producción de 13 millones de costales artesanales, que fueron elaborados por artesanos ubicados en los municipios de Aratocha, Villanueva, Curití y Mogotes.

La producción de fique en el departamento de Santander, registró un descenso de 594 toneladas, entre los años 1999 y 2000 y de 179 toneladas entre 2001 y 2002; aunque el precio pagado al productor por tonelada en este último período, observó un crecimiento de 16.4%, al pasar de \$1.107.140 en el año 2001 a \$1.288.000 en el 2002. Cabe señalar, que este renglón viene disminuyendo año tras año tanto en el área sembrada, como en la cosechada; en efecto, para el año 2002 se reportaron 4.582 hectáreas, monto inferior en 108 hectáreas respecto del año precedente, lo que equivale a una disminución porcentual del 2.3%.

No obstante la rentabilidad observada para el año 2002, este subsector continúa siendo poco atractivo para el agricultor; por esta razón, se hace necesario adelantar proyectos de investigación que estén orientados a mejorar los frentes de producción y aprovechamiento del fique, y en particular lo referente con la diversificación del uso de la penca, pues en la actualidad solo se utiliza el 1.5% como fibra.

Expertos consultados sobre el tema, afirman que si la planta es acondicionada a un buen programa de investigación en lo referente a la utilización de los subproductos, se podría convertir en el mediano plazo en un cultivo de significativa rentabilidad. Así mismo, este proceso debe complementarse con los trabajos de transferencia de

tecnología en lo que al cultivo de refiere, con el propósito de aumentar los rendimientos por hectárea en cerca de un 70%.

Cuadro 4

Santander. Principales municipios figueros.
Producción obtenida 1994 - 2003

Año	Toneladas									
	1994	1995	1996	1997	1998	1999	2000	2001	2002	2003
Aratoca	56	56	56	56	56	56	56	350	350	210
Cepitá	21	55	55	55	55	55	55	55	55	55
Curiti	327	388	375	375	700	200	185	331	285	529
Mogotes	1.100	2160	1120	1.120	950	1.725	1.725	1.690	1.690	1.720
Onzaga	n.d.	n.d.	780	780	780	780	741	1.150	1.150	493
San Joaquín	162	2.868	2.781	2.781	2.781	2.862	2.532	1.057	1.012	1.128

n.d.: Cifras no disponibles.

Fuente: Evaluaciones Agropecuarias URPA's, UMATA's. Minagricultura y Desarrollo Rural. Dirección de Política. Grupo Sistemas e información.

El Cuadro número 4, presenta la producción figuera en Santander por municipios, siendo los principales: San Joaquín y Mogotes, cuyos volúmenes superan las 1.000 toneladas anuales, en otros se observa un descenso en los dos últimos años, debido en cierta medida, a la pérdida de importancia del cultivo, superado de manera amplia por otro tipo de bienes sustitutos.

Cuadro 5

Santander. Principales municipios figueros.
Area en producción. 1994 - 2003

Año	Hectáreas									
	1994	1995	1996	1997	1998	1999	2000	2001	2002	2003
Aratoca	50	56	56	56	56	56	56	350	350	210
Cepitá	33	55	55	55	55	55	55	55	55	55
Curiti	218	155	150	150	200	200	185	265	265	423
Mogotes	1.100	1080	1120	1.120	950	1.200	1.150	1.690	1.690	1.720
Onzaga			600	600	600	600	570	1.045	1.045	789
San Joaquín	202	1.738	1.738	1.738	1.738	1.788	1.688	940	900	940

Fuente: Evaluaciones Agropecuarias URPA's, UMATA's. Minagricultura y Desarrollo Rural. Dirección de Política. Grupo Sistemas e información.

Industrialización de la fibra

En el departamento de Santander, los primeros procesos de industrialización del fique se aplicaron en el municipio de San Gil, en la década de los años cuarenta y para el cual fueron utilizados aparatos muy rudimentarios; de esta experiencia surge la primera empresa cuya razón social fue CONSORCIO INDUSTRIAL DE SANTANDER⁴.

⁴ COOHILADOS DEL FONCE LTDA. Reseña Histórica.

En agosto de 1958 un grupo de inversionistas santandereanos adquirieron la mencionada empresa, cambiando su razón social a HILANDERIAS DEL FONCE S.A. con sede en San Gil y con una planta en la ciudad de Bucaramanga dedicada a la elaboración de cordeles de fique y sacos.

En 1985 las directivas de la empresa deciden unificar el proceso del fique en una sola planta, con lo cual cambia la razón social de aquella existente en la capital de Santander. Las materias primas para los procesos de fabricación de los diferentes productos del fique utilizados por la empresa HILANDERIAS DEL FONCE S.A., se obtenían hasta hace pocos años de los cultivos de Santander y Boyacá; sin embargo, debido a los procesos de diversificación de cultivos, se registró en estas zonas un desabastecimiento del producto y una pérdida de importancia del mismo, la cual obligó a la empresa a acudir a proveedores de los departamentos del Cauca y Nariño.

En los últimos años y debido a la crisis del fique y a los constantes problemas de orden administrativos, la empresa HILANDERIAS DEL FONCE S.A., culminó sus labores en San Gil; esta situación motivó a que los empleados y operarios se agruparan y con un aporte de capital crearan una empresa cooperativa, con razón social “COOHILADOS DEL FONCE LTDA”, con domicilio principal en el municipio de San Gil. De igual forma, en el año 1995 se crea la Empresa Cooperativa de Fibras Naturales de Santander Limitada –ECOFIBRAS LTDA.-, con el objetivo de diversificar el uso de la fibra de fique y darle un manejo sostenible al cultivo.

Desde su creación se han venido desarrollando diversas líneas de producción de telas burdas y multiusos, combinando la fibra del fique con algodón y complementando con acabados textiles. Gracias a estos procesos, se ofrecen al mercado nacional e internacional alrededor de 30 diseños de telas, con muy buena aceptación en el mercado por parte de los industriales del calzado y la marroquinería, además de empresas que tapizan muebles, cojinerías para carro y las relacionadas con el ramo de cortinería.

Enfocando hacia un futuro, posibles exportaciones a la Unión Europea, se vienen desarrollando por parte de ECOFIBRAS LTDA., productos ecológicos para hacer el proceso de tinturado, evitando el uso de tintes químicos. Ello ha implicado el montaje de huertos tintóreos, con agricultores y amas de casa, para asegurar la materia prima en un futuro.

Problemática figuera

En varios municipios del país y del departamento de Santander, existen familias dedicadas al cultivo, procesamiento y trabajo artesanal del fique, actividades que contribuyen notablemente en la economía familiar, pues con el hilado de este producto, sus pobladores aportan buena parte del dinero para el sustento diario.

En el caso específico de Santander, los municipios figueros cuentan con una extensión geográfica grande, en donde la mayoría de las veredas presentan problemas de infraestructura vial, lo cual dificulta el proceso normal de comercialización desde las plantaciones hasta el casco urbano.

A pesar de la presencia de empresas que procesan el producto especialmente en los departamentos de Antioquia, Cauca, Santander y Nariño, este continúa siendo un trabajo realizado en forma rudimentaria con telares y tornos de utilización manual; no obstante, se han venido diseñando estrategias tendientes a mejorar la calidad del hilado y aumento de la producción, así como una mayor investigación y diseño de instrumentos para el proceso de industrialización.

En la actualidad el sector del fique ha perdido importancia debido al ingreso al país de bienes sustitutos, en especial el empaque de yute y el plástico, cuyos precios se encuentran por debajo del empaque de fibra. Por su parte, no existe un organismo que aglutine y proyecte el cultivo y su industria artesanal, hacia la consecución de un mejor panorama comercial, situación que según algunos cultivadores del producto, se complica aun más en atención a los intereses particulares de algunos cultivadores.

Con relación al medio ambiente, el cultivo presenta algunos inconvenientes relacionados con la contaminación de las aguas, debido al lavado de la cabuya, dado que el bagazo y el jugo del fique contienen sustancias tóxicas como las saponinas, que al parecer desplazan el oxígeno disuelto en el agua por el proceso de oxidación, afectando la ictiofauna en las quebradas, además de otras sustancias tóxicas que afectan el consumo humano y animal.

Con respecto a este tema, ECOFIBRAS LTDA., desarrolló de manera conjunta con algunos organismos en España, proyectos encaminados a disminuir el efecto de contaminación de la fibra, puesto que de la planta del fique, únicamente se aprovecha el 4%, mientras el 96% restante es desperdicio. La actividad consiste en sembrar parcelas tecnificadas, utilizando abonos orgánicos con esos desperdicios. De igual manera, se han construido tanques para el lavado del fique con el propósito de reemplazar lo que normalmente se hace sobre las corrientes de agua.

En términos generales destacamos los principales problemas detectados en este sector, así: Una precaria canalización de los productos elaborados, ausencia de líneas de investigación de tecnologías en fibras naturales, carencia de comités de apoyo científico, técnicas inadecuadas de desfibrado y altos costos de producción por la extracción de fibra y baja rentabilidad.

En el campo del mercadeo hace presencia la Empresa ECOFIBRAS LTDA., considerada en la región como la de mayor organización en el sector. Los procesos de esta empresa se han orientado a la elaboración de nuevos diseños, acabados, texturas, presentaciones, aplicaciones y otros como los tinturados creados para lograr una aceptable carta de colores; estos procesos han sido acompañados de programas de capacitación a un buen número de personas, en labores orientadas a la preparación de la materia prima, tinturados, hilado, tejeduría y engomado de telas. En tanto otro grupo de personas, se han ocupado de elaborar productos como calzado informal, tapetes, bolsos, cortinas y lencería.

La empresa cuenta con una capacidad de producción de ocho mil metros de tela mensual, más la capacidad para elaborar productos terminados en cantidad y calidad para la venta dentro y fuera del país.

La estrategia de mercadeo va centrada en catálogos de productos para posibles clientes, participación en ferias a nivel nacional e internacional, participación en muestras artesanales, comerciales y ruedas de negocios. Asimismo, se exhiben productos en puntos de venta de algunas ciudades como Cúcuta, Bogotá, Bucaramanga, Cali y Medellín.

Conclusiones

El fique se cultiva de manera especial en las regiones andinas de Colombia, Venezuela y Ecuador, donde prevalecen condiciones tropicales durante casi todo el año.

Su hilado se hace a mano y se reteje artesanalmente en telares de cintura o en telares verticales, destinando la mayor parte de fibras para la elaboración de cordelería y redes.

Las principales zonas figueras del país se encuentran en los departamentos de Cauca, Nariño, Santander, Antioquia y Boyacá, constituyéndose Cauca como el mayor productor, con más de 7.000 toneladas al año. Los principales municipios figueros de Santander, son Mogotes y San Joaquín, cuyas producciones superan las 1.000 toneladas al año.

No obstante la rentabilidad observada para el año 2002, este cultivo continúa siendo poco atractivo para el agricultor; por ello, se hace necesario adelantar proyectos de investigación que estén orientados a mejorar los frentes de producción y aprovechamiento de la planta, y en particular lo referente con la diversificación del uso de la penca, pues en la actualidad solo se utiliza el 1.5% como fibra.

Expertos del tema afirman que la planta debe acondicionarse a un buen programa de investigación de preferencia a la utilización de los subproductos, de tal manera que pueda convertirse en el mediano plazo en un cultivo de significativa rentabilidad. Así mismo, este proceso debe complementarse con los trabajos de transferencia de tecnología en lo que al cultivo de refiere, con el propósito de aumentar los rendimientos por hectárea en cerca de un 70%.

En 1995 se creó ECOFIBRAS LTDA., con el fin de diversificar el uso de la fibra de fique y brindar un manejo sostenible al cultivo, desarrollando líneas de producción de telas burdas y multiusos, combinando la fibra de fique con algodón; de igual manera viene trabajando en un mayor control de los residuos del fique que constituyen el 96% del total de la planta, mediante la construcción de tanques para el lavado de la fibra, los cuales normalmente se hacen sobre las corrientes de agua, generando contaminación.

Bibliografía

- AUPEC. Universidad del Valle. Los mil usos del fique. Mayo 1997. Boletín 37.
- URPA's, UMATA's. Evaluaciones agropecuarias. Minagricultura y Desarrollo Rural. Oficina de Información y Estadística. Años 1994 a 2001.
- PRONATTA al día. "Proyecto para la creación de una tecnología apropiada en el tejido artesanal del fique en Santander Centro Oriente. Junio de 1999.
- SICA. Banco Mundial. "Servicio de información agropecuaria del Ministerio de Agricultura y Ganadería del Ecuador", "Historia del fique o cabuya". 1999.
- REVISTA LA TADEO. Volumen XIV. Número 60. Universidad Jorge Tadeo Lozano. Enero – marzo 1999.
- E. Pérez – Arbeláez. Litografía Aéreo. "Plantas útiles de Colombia". Tercera redacción. 1978. Págs. 165, 166.
- Ministerio de Agricultura y Desarrollo Rural. PRONATTA. "Programa Nacional de Transferencia de Tecnología Agropecuaria". Ecofibras Ltda. "Tintura del fique con colorantes naturales". Curití, junio de 2002.
- OREJUELA, Edmundo Jesús. CICELPA-UIS. Ministerio de Agricultura y Desarrollo Rural. "Capacitación de los fiqueros santandereanos para el mejoramiento de las fibras a utilizar en la elaboración de artesanías". Informe final de ejecución. Bucaramanga, enero de 1998.

ANEXO ESTADÍSTICO

1. Santander. Exportaciones registradas en valor FOB. Según clasificación CIIU. Primer semestre 2003 – 2004.
2. Santander. Importaciones registradas en valor CIF. Según clasificación CIIU. Primer semestre 2003 – 2004.
3. Tasa de Interés DTF.
4. Tasa de Colocación Banco de la República.
5. Índice de Precios del Productor –IPP-, según uso o destino económico.
6. Índice de Precios del Productor –IPP-, según origen de los artículos.

Anexo 1

Santander. Exportaciones registradas en valor FOB. Según clasificación CIIU. Primer semestre. 2003 - 2004

Código	Descripción	Valor FOB (US\$)		Variación
		I Semestre		%
		2003	2004	Anual
Total		46,511,090	63,821,847	37.22
100	Sector agropecuario. silvicultura caza y pesca	5,124,650	6,687,399	30.49
111	Producción agropecuaria	5,123,093	6,683,344	30.46
113	Caza Ordinaria mediante trampas y Repoblacion de Animales	600	0	-100.00
121	Silvicultura	11	0	-100.00
122	Extracción de madera	0	4,055	0.00
130	Pesca	946	0	-100.00
200	Sector minero	20,400	46,286	126.89
210	Explotación de minas de carbón	0	0	0.00
290	Extracción otros minerales	20,400	46,286	126.89
300	Sector industrial	41,220,064	57,050,012	38.40
	Productos alimenticios, bebidas y tabaco	5,250,654	4,558,133	-13.19
311	Fabricación productos alimenticios	5,203,198	4,412,112	-15.20
312	Fabricación otros productos alimenticios	182	0	-100.00
313	Industria de Bebidas	0	5,373	0.00
314	Industria del tabaco	47,274	140,648	197.52
	Textiles, prendas de vestir	11,072,466	15,087,854	36.26
321	Textiles	1,976,807	3,636,901	83.98
322	Prendas de vestir	7,396,642	9,104,498	23.09
323	Cuero y sus derivados	144,038	173,724	20.61
324	Calzado	1,554,979	2,172,732	39.73
	Industria maderera	77,589	66,990	-13.66
331	Madera y sus productos	34,379	29,722	-13.54
332	Muebles de madera	43,210	37,267	-13.75
	Fabricación de papel y sus productos	163,536	95,561	-41.57
341	Papel y sus productos	59,954	15,713	-73.79
342	Imprentas y editoriales	103,582	79,848	-22.91
	Fabricación sustancias químicas	4,011,689	2,643,470	-34.11
351	Químicos industriales	67,456	34,503	-48.85
352	Otros químicos	107,736	77,019	-28.51
353	Refinerías dePetroleo	2,364,175	1,431,146	-39.47
354	Fabricación de prod.diversos derivados del petroleo y el carbón	1,190,833	555,075	-53.39
355	Caucho	0	810	0.00
356	Plásticos	281,489	544,917	93.58
	Minerales no metálicos	112,527	71,006	-36.90
361	Barro, loza, etc	0	2,308	0.00
362	Vidrio y sus productos	105,566	60,766	-42.44
369	Otros minerales no metálicos	6,961	7,932	13.95
	Metálicas básicas	18,338,234	28,710,736	56.56
371	Básicas de hierro y acero	1,234	736	-40.36
372	Industrias básicas metales no ferrosos	18,337,000	28,710,000	56.57
	Maquinaria y equipo	1,935,392	5,355,662	176.72
381	Metálicos excepto maquinaria	166,062	252,956	52.33
382	Maquinaria excepto eléctrica	1,120,838	1,312,870	17.13
383	Maquinaria eléctrica	38,952	91,618	135.21
384	Material transporte	608,040	3,696,808	507.99
385	Equipo profesional y científico	1,500	1,410	-6.01
	Otras industrias	257,977	460,600	78.54
390	Otras industrias manufactureras	257,977	460,600	78.54
400	Electricidad, gas y agua	0	0	0.00
410	Electricidad, gas y agua	0	0	0.00
600	Comercio al por mayor y al por menor y restaurantes y hoteles	145976	38150	-73.87
610	Comercio al por mayor	145,976	38,150	-73.87
900	Servicios comunales, sociales y personales	0	0	0.00
941	Películas cinematográficas y otros servicios	0	0	0.00
000	Diversos y no clasificados	0	0	0.00

Fuente:DANE.

Anexo 2

Santander. Importaciones registradas en valor CIF. Según clasificación CIU. Primer semestre. 2003 - 2004

Código	Descripción	Valor CIF (US\$)		Variación
		Acumulado		%
		2003	2004	Anual
	Total	85,553,782	136,166,946	59.16
100	Sector agropecuario. silvicultura caza y pesca	35,771,578	44,270,500	23.76
111	Producción agropecuaria	35,771,326	44,270,500	23.76
113	Caza Ordinaria	252	0	-100.00
121	Silvicultura	0	0	0.00
122	Extracción maderera	0	0	0.00
130	Pesca	0	0	0.00
200	Sector minero	0	11,781	0.00
220	Petróleo y gas	0	0	0.00
230	Extracción minerales metálicos	0	6,785	0.00
290	Extracción otros minerales	0	4,996	0.00
300	Sector industrial	48,026,410	91,616,611	90.76
	Productos alimenticios, bebidas y tabaco	15,087,130	14,357,815	-4.83
311	Fabricación productos alimenticios	9,096,254	13,562,528	49.10
312	Fabricación otros productos alimenticios	5,223,208	152,536	-97.08
313	Bebidas	560,196	480,552	-14.22
314	Tabaco	207,473	162,199	-21.82
	Textiles, prendas de vestir	1,632,534	3,609,516	121.10
321	Textiles	1,277,832	3,184,066	149.18
322	Prendas de vestir	141,599	277,589	96.04
323	Cuero y sus derivados	79,215	78,511	-0.89
324	Calzado	133,888	69,350	-48.20
	Industria maderera	117,656	146,811	24.78
331	Madera y sus productos	115,112	143,290	24.48
332	Muebles de madera	2,544	3,521	38.43
	Fabricación de papel y sus productos	713,687	1,224,549	71.58
341	Papel y sus productos	676,959	904,856	33.66
342	Imprentas y editoriales	36,728	319,693	---
	Fabricación sustancias químicas	8,448,577	11,855,645	40.33
351	Químicos industriales	3,011,664	3,637,876	20.79
352	Otros químicos	1,286,730	4,711,482	266.16
353	Refinería de petróleo	2,043,767	1,005,655	-50.79
354	Derivados del petróleo	578,877	242,743	-58.07
355	Caucho	818,939	1,267,648	54.79
356	Plásticos	708,600	990,241	39.75
	Minerales no metálicos	355,980	368,986	3.65
361	Barro, loza, etc	85,176	68,806	-19.22
362	Vidrio y sus productos	216,552	98,299	-54.61
369	Otros minerales no metálicos	54,252	201,880	272.12
	Metálicas básicas	310,659	1,234,320	297.32
371	Básicas de hierro y acero	292,575	1,228,742	319.98
372	Básicas de metales no ferrosos	18,085	5,579	-69.15
	Maquinaria y equipo	20,938,073	58,231,456	178.11
381	Metálicos excepto maquinaria	2,233,935	4,244,943	90.02
382	Maquinaria excepto eléctrica	7,154,980	32,236,093	350.54
383	Maquinaria eléctrica	1,446,456	3,042,292	110.33
384	Material transporte	8,478,950	15,757,883	85.85
385	Equipo profesional y científico	1,623,753	2,950,246	81.69
	Otras industrias	422,113	587,512	39.18
390	Otras industrias manufactureras	422,113	587,512	39.18
600	Comercio al por mayor y al por menor y restaurantes y hoteles	0	5,785	0.00
610	Comercio al por mayor	0	5,785	0.00
800	Establecimientos financieros, seguros, bienes inmuebles	0	0	0.00
832	Servicios prestados a las empresas	0	0	0.00
900	Servicios comunales, sociales y personales	72,672	226,759	212.03
941	Películas cinematográficas y otros servicios	18	787	---
942	Bibliotecas museos y otros servicios culturales	0	23	0.00
959	Servicios personales directos	72,654	225,949	210.99
000	Diversos y no clasificados	1,683,123	35,509	-97.89

Fuente: DIAN. Cálculos: DANE - ICER Santander

Anexo 3

Tasa de interés D.T.F. (Tasa efectiva promedio mensual)^{1/}

Período	Bancos	Corporaciones Financieras	Compañías Financiamiento Comercial	Total Sistema	
2000	Promedio	11,76	12,72	13,59	12,15
2001	Promedio	12,20	13,03	13,48	12,44
2002	Promedio	8,77	9,43	9,98	8,94
2003	Promedio	7,63	8,39	8,95	7,80
2002	Ago.	7,73	8,33	9,18	7,90
	Sep.	7,72	8,39	9,05	7,93
	Oct.	7,79	8,24	8,97	7,90
	Nov.	7,71	8,33	9,04	7,89
	Dic.	7,53	8,28	8,71	7,73
2003	Ene.	7,53	8,17	8,68	7,68
	Feb.	7,64	8,22	8,73	7,77
	Mar.	7,63	8,19	8,81	7,76
	Abr.	7,59	8,18	8,77	7,72
	May.	7,62	8,39	8,87	7,79
	Jun.	7,56	8,40	8,99	7,77
	Jul.	7,68	8,41	9,02	7,82
	Ago.	7,65	8,48	9,13	7,83
	Sep.	7,62	8,44	8,96	7,80
	Oct.	7,65	8,52	9,08	7,82
	Nov.	7,71	8,65	9,25	7,93
	Dic.	7,67	8,68	9,13	7,95
2004	Ene.	7,74	8,66	9,07	7,98
	Feb.	7,64	8,68	9,13	7,85
	Mar.	7,60	8,62	8,91	7,80
	Abr.	7,61	8,55	9,03	7,84
	May.	7,60	8,56	9,08	7,81
	Jun.	7,60	8,60	9,12	7,86
	Jul.	7,62	8,61	9,05	7,83

1/ Corresponde a las tasas de captación de CDT a 90 días, promedio mensual, reportada por bancos, corporaciones financieras, corporaciones de ahorro y vivienda y compañías de financiamiento comercial de todo el país a la Superintendencia Bancaria para el cálculo de la DTF.

Los promedios anuales son promedios aritméticos simples, calculados a partir de los datos observados para cada mes del año respectivo.

Fuente: Banco de la República, Subgerencia de Estudios Económicos - Estadística, con información suministrada por la Superintendencia Bancaria.

Anexo 4

Tasa de colocación Banco de la República 1/

Período	Bancos Comerciales	Corporaciones Financieras	Compañías de Financiamiento Comercial	Total Sistema	
2000	Promedio	17,70	18,60	27,68	18,79
2001	Promedio	19,68	18,81	30,02	20,72
2002	Promedio	15,42	15,21	24,81	16,33
2003	Promedio	14,43	14,34	21,86	15,19
2002	Jul.	15,10	14,58	24,73	16,08
	Ago.	14,41	12,45	22,71	15,13
	Sep.	14,63	14,50	22,25	15,38
	Oct.	14,69	13,53	22,50	15,61
	Nov.	14,85	13,54	22,22	15,61
	Dic.	14,18	13,40	21,79	14,93
2003	Ene.	13,83	14,40	21,56	14,65
	Feb.	14,16	14,76	22,88	15,08
	Mar.	14,34	14,07	22,26	15,12
	Abr.	13,96	13,68	22,17	14,75
	May.	15,24	14,48	22,23	15,97
	Jun.	14,28	14,49	21,44	14,90
	Jul.	14,31	13,98	22,18	15,07
	Ago.	14,67	14,64	21,37	15,37
	Sep.	14,53	14,68	21,71	15,24
	Oct.	14,67	14,62	21,95	15,47
	Nov.	14,90	14,17	22,13	15,65
	Dic.	14,31	14,05	20,46	14,98
2004	Ene.	13,97	14,83	20,68	14,76
	Feb.	14,66	14,32	20,89	15,39
	Mar.	14,56	14,44	20,50	15,19
	Abr.	15,09	14,59	20,64	15,75
	May.	14,53	13,61	20,21	15,16
	Jun.	14,12	13,99	20,28	14,81
	Jul.	14,14	13,86	20,14	14,82

Nota: 1/ Calculado como el promedio ponderado por monto de las tasas de crédito de: consumo, preferencial, ordinario y tesorería para los días hábiles del mes. Debido a la alta rotación del crédito de tesorería, su ponderación se estableció como la quinta parte de su desembolso.

Los promedios anuales son promedios aritméticos simples, calculados a partir de los datos observados para cada mes del año respectivo. Para el año de 1998 el promedio comprende los meses de marzo a diciembre.

Fuente: Superintendencia Bancaria. Cálculos Banco de la República.

Anexo 5

Índice de Precios del Productor – I.P.P -, según uso o
Destino económico 1/

Período	Total	Consumo intermedio 2/	Consumo final 3/	Bienes de capital	Materiales de construcción	
Variaciones porcentuales mensuales						
2001	Diciembre	0,3	-0,1	0,9	-0,2	0,0
2002	Diciembre	0,5	1,1	-0,4	1,6	0,6
2003	Diciembre	0,3	0,7	0,1	-0,3	0,5
2003	Mayo	0,1	0,4	-0,1	-0,7	0,4
	Junio	-0,2	-0,2	-0,2	-0,4	0,1
	Julio	0,2	0,5	-0,1	0,1	0,2
2004	Mayo	1,2	1,4	0,9	1,6	0,8
	Junio	0,4	0,7	0,0	0,2	0,3
	Julio	-0,4	-0,4	-0,5	-0,7	0,0
Variaciones porcentuales en año corrido						
2001	Diciembre	6,9	5,8	8,5	5,7	7,4
2002	Diciembre	9,3	9,9	7,3	15,6	7,8
2003	Diciembre	5,7	6,9	4,3	3,1	9,8
2003	Mayo	4,5	5,2	3,8	2,6	6,9
	Junio	4,3	5,0	3,5	2,1	7,0
	Julio	4,5	5,6	3,4	2,3	7,2
2004	Mayo	4,1	4,1	4,2	0,5	8,1
	Junio	4,5	4,8	4,2	0,7	8,4
	Julio	4,0	4,5	3,7	0,0	8,4
Variaciones porcentuales en año completo						
2001	Diciembre	6,9	5,8	8,5	5,7	7,4
2002	Diciembre	9,3	9,9	7,3	15,6	7,8
2003	Diciembre	5,7	6,9	4,3	3,1	9,8
2004	Mayo	5,3	5,7	4,7	1,0	11,0
	Junio	5,9	6,7	5,0	1,7	11,2
	Julio	5,2	5,7	4,7	0,8	11,0

1/ A partir de enero de 1991, el índice de precios del productor (IPP) reemplaza al índice de precios al por mayor (IPM).

2/ Denominado en el IPM materias primas.

3/ Denominado en el IPM bienes de consumo.

Fuente: Banco de la República, Subgerencia de Estudios Económicos.

Anexo 6

Índice de Precios del Productor – I.P.P -, según origen de los artículos 1/

	Período	Producidos y consumidos	Importados	Exportados 2/	Exportados sin café 2/
Variaciones Porcentuales mensuales					
2001	Diciembre	0,4	-0,1	-1,2	-0,5
2002	Diciembre	0,2	1,6	5,0	5,6
2003	Diciembre	0,5	-0,2	-0,1	0,0
2003	Mayo	0,2	-0,2	-1,8	-1,9
	Junio	-0,1	-0,4	-0,8	-0,5
	Julio	0,2	0,3	1,0	1,0
2004	Mayo	1,0	1,7	4,6	4,8
	Junio	0,4	0,4	0,2	-1,0
	Julio	-0,3	-0,8	-1,5	-1,0
Variaciones Porcentuales en año corrido					
2001	Diciembre	7,7	4,6	-7,9	-3,7
2002	Diciembre	7,1	16,0	28,5	28,6
2003	Diciembre	6,2	4,4	2,3	3,6
2003	Mayo	4,7	4,0	1,7	1,9
	Junio	4,5	3,6	0,9	1,3
	Julio	4,7	3,9	1,9	2,3
2004	Mayo	5,3	0,4	4,0	4,1
	Junio	5,7	0,7	4,3	3,0
	Julio	5,4	0,0	2,7	2,0
Variaciones Porcentuales en año completo					
2001	Diciembre	7,7	4,6	-7,9	-3,7
2002	Diciembre	7,1	16,0	28,5	28,6
2003	Diciembre	6,2	4,4	2,3	3,6
2004	Mayo	6,9	0,7	4,6	5,8
	Junio	7,4	1,5	5,7	5,3
	Julio	6,9	0,5	3,0	3,2

1/ A partir de enero de 1991, el índice de precios del productor (IPP) reemplaza al índice de precios al por mayor (IPM).

2/ No se incluye en el cálculo del índice total.

Fuente: Banco de la República, Subgerencia de Estudios Económicos.

ANEXOS ESTADÍSTICOS

ANEXO ESTADISTICO
Cuadro N° 1
Indices de precios al consumidor (IPC)

Variables	Indice de Precios al Consumidor año corrido			Indice de Precios al Consumidor variación 12 meses		
	I Semestre		Diferencia %	I Semestre		Diferencia %
	2003	2004		2003	2004	
13 ciudades						
Nacional	5.01	4.59	-0.42	7.21	6.07	-1.14
Medellín	5.63	4.19	-1.44	6.88	6.19	-0.69
Barranquilla	5.49	4.49	-1.00	8.32	5.88	-2.44
Bogotá D.C.	4.58	4.85	0.27	6.56	6.25	-0.31
Cartagena	6.52	5.45	-1.07	8.38	6.15	-2.23
Manizales	4.78	4.46	-0.32	6.88	5.56	-1.32
Montería	6.1	6.29	0.19	8.11	7.53	-0.58
Neiva	4.16	4.72	0.56	6.74	6.57	-0.17
Villavicencio	5.86	5.06	-0.80	8.04	6.16	-1.88
Pasto	4.04	4.9	0.86	9.65	5.73	-3.92
Cúcuta	5.05	3.26	-1.79	6.67	3.71	-2.96
Pereira	5.44	4.3	-1.14	8.01	5.56	-2.45
Bucaramanga	4.86	5.33	0.47	7.8	6.92	-0.88
Cali	5.35	3.86	-1.49	8.31	5.64	-2.67

Fuente: DANE

Cobertura geográfica: nacional y 13 ciudades

Periodicidad: mensual

ANEXO ESTADISTICO
Cuadro N° 2a
Encuesta Continua de Hogares (ECH)

Variables	Tasa de desocupación			Tasa de ocupación			Tasa global de participación		
	II trimestre		Diferencia % II trimestre 2003-2004	II trimestre		Diferencia % II trimestre 2003-2004	II trimestre		Diferencia % II trimestre 2003-2004
	2003	2004		2003	2004		2003	2004	
Nacional (13 ciudades)	17.2	15.9	-1.31	52.9	52.1	-0.77	63.8	61.9	-1.91
Medellin	16.8	15.4	-1.31	51.5	51.0	-0.48	61.9	60.3	-1.53
Barranquilla	17.7	14.6	-3.14	45.6	46.8	1.24	55.4	54.8	-0.59
Bogotá, D.C	17.4	15.4	-1.97	54.8	54.1	-0.67	66.3	64.0	-2.33
Cartagena	16.2	15.3	-0.90	43.3	43.6	0.31	51.6	51.5	-0.18
Manizales	18.5	17.7	-0.78	48.8	47.0	-1.79	59.9	57.1	-2.74
Montería	16.7	16.7	-0.05	55.6	54.6	-1.00	66.8	65.6	-1.25
Villavicencio	14.5	12.6	-1.89	55.9	55.6	-0.30	65.4	63.7	-1.76
Pasto	17.7	19.7	1.99	54.8	52.2	-2.63	66.6	64.9	-1.62
Cúcuta	18.0	18.3	0.32	53.5	50.8	-2.77	65.3	62.2	-3.13
Pereira	18.6	17.7	-0.82	50.0	49.9	-0.08	61.4	60.7	-0.72
Bucaramanga	17.1	17.5	0.43	56.3	53.0	-3.29	67.9	64.3	-3.63
Ibagué	24.3	22.8	-1.55	53.5	53.4	-0.11	70.7	69.1	-1.56
Cali	15.2	14.8	-0.42	56.2	54.8	-1.40	66.3	64.3	-1.97

Fuente: DANE

Cobertura geográfica: 13 ciudades

Periodicidad: trimestral 13

ANEXO ESTADISTICO
Cuadro N° 2b
Encuesta Continua de Hogares (Continuación)

Variables	Población Económicamente Activa			Población en Edad de Trabajar			Población Económicamente Inactiva		
	II trimestre		Variación % II trimestre 2003-2004	II trimestre		Variación % II trimestre 2003-2004	II trimestre		Variación % II trimestre 2003-2004
	2003	2004		2003	2004		2003	2004	
13 ciudades									
Nacional (13 ciudades)	9,256	9,208	-0.51	14,502	14,873	2.56	5,246	5,665	7.98
Medellín	1,426	1,417	-0.64	2,306	2,349	1.87	880	932	5.94
Barranquilla	685	697	1.72	1,236	1,271	2.82	551	574	4.17
Bogotá, D.C	3,515	3,482	-0.92	5,300	5,443	2.70	1,785	1,961	9.81
Cartagena	346	355	2.83	669	691	3.19	324	335	3.57
Manizales	179	173	-3.14	299	304	1.50	120	130	8.42
Montería	136	137	0.28	204	208	2.19	68	72	6.03
Villavicencio	149	150	0.61	228	236	3.38	79	86	8.63
Pasto	180	181	0.20	271	278	2.71	91	98	7.69
Cúcuta	402	395	-1.61	615	636	3.34	214	241	12.66
Pereira	299	303	1.34	487	499	2.46	188	196	4.26
Bucaramanga	507	491	-3.01	746	765	2.47	240	273	14.07
Ibagué	224	223	-0.60	317	322	1.63	93	100	7.02
Cali	1,208	1,203	-0.39	1,823	1,871	2.66	615	668	8.65

Fuente: DANE
 Cobertura geográfica: 13 ciudades
 Periodicidad: trimestral

ANEXO ESTADISTICO
Cuadro N° 2c
Encuesta Continua de Hogares (Continuación)

Variables	Población total (miles de habitantes)			Tasa de subempleo		
	II trimestre		2004	II trimestre		Diferencia % II trimestre 2003-2004
	2003	2004		2003	2004	
13 ciudades						
Nacional (13 ciudades)	18,820	19,227		32.2	29.9	-2.33
Medellín	2,934	2,979		30.5	26.9	-3.53
Barranquilla	1,651	1,687		24.6	15.6	-8.93
Bogotá, D.C	6,831	6,993		32.8	30.3	-2.46
Cartagena	899	924		15.0	18.1	3.14
Manizales	385	389		35.3	30.9	-4.41
Montería	263	267		35.5	37.9	2.35
Villavicencio	304	313		34.5	35.9	1.39
Pasto	364	372		33.0	39.8	6.72
Cúcuta	826	849		38.2	37.9	-0.26
Pereira	625	638		33.8	31.8	-1.98
Bucaramanga	977	996		39.8	35.5	-4.34
Ibagué	411	416		37.9	39.2	1.32
Cali	2,349	2,404		33.9	33.2	-0.68

Fuente: DANE
 Cobertura geográfica: 13 ciudades
 Periodicidad: trimestral

ANEXO ESTADÍSTICO
Cuadro N° 2d
Encuesta Continua de Hogares (departamentos)

Variables	% población en edad de trabajar			Tasa global de participación			Tasa de Ocupación			Tasa de desempleo			Tasa de Subempleo		
	Diferencia % II trimestre 2002-2003		II trimestre	Diferencia % II trimestre 2002-2003		II trimestre	Diferencia % II trimestre 2002-2003		II trimestre	Diferencia % II trimestre 2002-2003		II trimestre	Diferencia % II trimestre 2002-2003		II trimestre
	2002	2003		2002	2003		2002	2003		2002	2003		2002	2003	
Departamentos															
Total Nacional	75.6	75.9	0.36	61.5	62.28	0.82	51.93	53.52	1.59	15.5	14.06	-1.45	34.0	31.53	-2.48
Antioquia	76.4	76.8	0.33	60.6	59.53	-1.09	51.10	51.11	0.00	15.7	14.15	-1.55	29.8	26.90	-2.90
Atlántico	74.4	74.7	0.38	55.0	54.85	-0.15	46.69	46.25	-0.44	15.1	15.67	0.56	28.8	19.11	-9.67
Bogotá, D.C	77.4	77.6	0.26	66.0	66.90	0.85	54.01	55.75	1.73	18.2	16.67	-1.55	34.4	33.04	-1.35
Bolívar	73.3	73.6	0.34	51.7	52.09	0.36	46.00	46.95	0.94	11.1	9.88	-1.20	26.5	13.54	-12.92
Boyacá	75.4	75.7	0.32	60.6	64.86	4.22	51.30	55.61	4.31	15.4	14.26	-1.14	34.3	40.48	6.19
Caldas	77.8	78.2	0.40	61.6	60.12	-1.45	51.46	49.27	-2.19	16.4	18.05	1.63	37.8	35.56	-2.29
Cauca	74.3	74.7	0.35	64.6	67.31	2.73	57.79	60.38	2.60	10.5	10.29	-0.22	40.6	37.39	-3.20
Cesár	71.6	72.1	0.49	56.7	54.54	-2.12	51.13	49.81	-1.32	9.8	8.67	-1.09	34.8	12.58	-22.24
Córdoba	74.9	75.4	0.58	60.7	61.08	0.35	50.76	53.27	2.50	16.4	12.79	-3.62	41.6	40.49	-1.10
Cundinamarca	78.3	78.7	0.44	62.0	65.21	3.21	50.26	54.90	4.64	18.9	15.81	-3.12	29.3	37.07	7.80
Chocó	71.8	73.0	1.15	65.7	66.53	0.84	60.83	62.07	1.24	7.4	6.70	-0.71	45.4	41.83	-3.59
Huila	74.0	74.5	0.48	60.0	65.48	5.51	47.23	54.91	7.68	21.2	16.15	-5.10	36.4	42.90	6.49
La Guajira	71.7	72.2	0.50	51.9	54.39	2.45	47.62	49.42	1.80	8.3	9.14	0.80	28.0	9.66	-18.31
Magdalena	73.3	73.6	0.38	52.7	52.70	-0.03	46.70	48.73	2.03	11.4	7.52	-3.91	30.2	10.34	-19.86
Meta	72.9	73.2	0.33	63.0	65.16	2.15	55.60	57.46	1.86	11.8	11.82	0.07	36.4	36.97	0.54
Nariño	74.8	75.1	0.35	66.4	70.28	3.91	56.26	63.03	6.77	15.2	10.32	-4.91	43.0	44.67	1.64
Norte de Santander	72.5	72.8	0.29	61.3	61.13	-0.16	52.72	51.63	-1.08	14.0	15.54	1.55	36.5	36.72	0.18
Quindío	77.1	77.5	0.34	63.5	60.89	-2.62	51.03	48.42	-2.61	19.7	20.49	0.83	35.1	29.19	-5.92
Risaralda	77.4	77.7	0.32	63.4	62.02	-1.35	52.93	51.99	-0.95	16.5	16.17	-0.30	37.6	35.98	-1.64
Santander	75.2	75.5	0.30	66.9	67.03	0.11	56.15	57.67	1.53	16.1	13.95	-2.14	32.0	33.48	1.49
Sucre	72.8	73.2	0.40	49.1	52.84	3.71	44.94	49.12	4.17	8.5	7.05	-1.48	27.7	11.42	-16.27
Tolima	76.4	76.9	0.48	63.8	63.79	-0.06	52.49	52.28	-0.21	17.8	18.04	0.26	41.7	39.19	-2.53
Valle	77.1	77.5	0.37	63.9	64.84	0.97	54.12	55.77	1.66	15.3	13.99	-1.28	35.6	34.53	-1.08

Fuente: DANE - Encuesta Continua de Hogares

Nota: Datos expandidos con proyecciones demográficas respecto a la población en edad de trabajar (P.E.T.), por dominio de estudio.

Nota: Por efecto del redondeo en miles, los totales pueden diferir ligeramente.

Nota: Toda variable cuya proporción respecto a la PEA sea menor al 10%, tiene un error de muestreo superior al 5%, que es el nivel de calidad admisible para el DANE.

ANEXO ESTADISTICO
Cuadro N° 3
Comercio Exterior

Departamentos	Exportaciones No Tradicionales FOB			Importaciones CIF		
	I Semestre		Variación %	I Semestre		Variación %
	2003	2004 (p)		2003	2004 (p)	
Nacional	3,320,113	3,934,991	18.5	6,632,731	7,681,428	15.8
Antioquia	885,624	1,059,037	19.6	1,000,381	996,738	-0.4
Arauca	208	8,294	*	3,250	8,960	175.7
Atlántico	229,094	261,836	14.3	311740.8961	504869	62.0
Bogotá, D.C	31,979	300,931	*	2,998,005	2,842,882	-5.2
Bolívar	302,167	385,569	27.6	294,238	528,838	79.7
Boyacá	35,040	36,789	5.0	4,234	5,953	40.6
Caldas	47,637	69,834	46.6	57,382	72,748	26.8
Caquetá	6	563	*	47	90	89.8
Casanare	142	1,606	*	33,851	9,644	-71.5
Cauca	39,004	38,062	-2.4	84,394	67,779	-19.7
Cesar	3,626	20,231	457.9	12,543	105,058	*
Córdoba	4,625	6,864	48.4	11,069	18,339	65.7
Cundinamarca	969,316	816,214	-15.8	864,466	1,259,714	45.7
Chocó	1,497	1,311	-12.5	0	153	*
Huila	758	472	-37.7	10,859	14,465	33.2
La Guajira	814	357	-56.1	36,265	135,708	274.2
Magdalena	66,181	126,290	90.8	45,934	23,891	-48.0
Meta	692	688	-0.5	45,934	23,891	-48.0
Nariño	9,863	17,693	79.4	32,446	25,011	-22.9
Norte de Santander	6,404	10,874	69.8	17,499	33,005	88.6
Quindío	3,965	6,667	68.1	4,722	7,020	48.7
Risaralda	62,640	77,178	23.2	54,058	59,256	9.6
Santander	44,531	63,232	42.0	85,534	136,167	59.2
Sucre	11,395	12,139	6.5	267	933	249.4
Tolima	5,178	9,648	86.3	7,615	15,077	98.0
Valle del Cauca	456,376	525,924	15.2	644,046	793,604	23.2

Fuente: DIAN Cálculos: DANE

p cifras provisionales

* Variación superior a 500%

ANEXO ESTADISTICO
Cuadro N° 4
Sacrificio de ganado porcino

Departamentos	Total sacrificio de ganado porcino (cabezas)				Total sacrificio de ganado porcino (kilos)				Total sacrificio porcino machos (cabezas)				Total sacrificio porcino hembras (cabezas)			
	I Semestre		2004		I Semestre		2004		I Semestre		2004		I Semestre		2004	
	2003	Variación %	2003	Variación %	2003	Variación %	2003	Variación %	2003	Variación %	2003	Variación %	2003	Variación %	2003	Variación %
Nacional	530304	8.50	45659970	9.17	49848749	9.17	385870	6.20	144434	165593	14.65	144434	165593	14.65		
Antioquia	192672	0.96	18672463	1.50	18952879	1.50	163133	0.69	164261	30268	2.47	29539	30268	2.47		
Arauca	219	0.91	15330	1.96	15630	1.96	100	-5.00	95	126	5.88	119	126	5.88		
Atlántico	10224	34.53	715680	68.28	1204330	68.28	5112	34.82	6892	6862	34.23	5112	6862	34.23		
Bogotá, D.C	159346	16.73	11039620	18.50	13081570	18.50	108443	15.27	125000	60998	19.83	50903	60998	19.83		
Bolívar	n.d	0.00	n.d	0.00	n.d	0.00	n.d	0.00	n.d	n.d	0.00	n.d	n.d	0.00		
Boyacá	6997	8.98	565311	9.33	618060	9.33	4768	-1.99	4673	2952	32.44	2229	2952	32.44		
Caldas	18411	33.87	1776562	34.36	2386975	34.36	13817	23.09	17008	7639	66.28	4594	7639	66.28		
Caquetá	3182	0.13	226900	30.26	295555	30.26	1929	-7.36	1787	1399	11.65	1253	1399	11.65		
Casanare	2390	-21.38	191200	-21.38	150320	-21.38	1199	-19.60	964	915	-23.17	1191	915	-23.17		
Cauca	1032	6.88	76490	30.94	100159	30.94	850	-15.65	717	366	112.09	182	366	112.09		
Cesar	202	31.19	14748	33.59	19702	33.59	187	-24.60	141	124	726.67	15	124	726.67		
Córdoba	n.d	0.00	n.d	0.00	n.d	0.00	n.d	0.00	n.d	n.d	0.00	n.d	n.d	0.00		
Cundinamarca	9900	13.98	921348	13.01	1041199	13.01	6003	18.94	7140	4144	6.34	3897	4144	6.34		
Guajira	11364	-9.04	789391	-8.57	721743	-8.57	5971	-8.64	5465	4882	-9.48	5393	4882	-9.48		
Huila	9271	-0.26	781844	-1.32	771541	-1.32	5036	-12.45	4409	4838	14.24	4235	4838	14.24		
Magdalena	3735	-42.12	259512	-41.95	150639	-41.95	1761	-38.78	1078	1084	-45.09	1974	1084	-45.09		
Meta	11458	8.67	990317	5.11	1040904	5.11	4425	6.76	4724	7727	9.87	7033	7727	9.87		
Nariño	7082	9.66	743586	11.02	825514	11.02	3740	9.79	4106	3660	9.52	3342	3660	9.52		
Norte de Santander	n.d	0.00	n.d	0.00	n.d	0.00	n.d	0.00	n.d	n.d	0.00	n.d	n.d	0.00		
Quindío	3095	37.29	320387	27.74	409258	27.74	1929	26.02	2431	1818	55.92	1166	1818	55.92		
Risaralda	12305	-23.75	1234922	-24.44	933152	-24.44	10503	-37.89	6523	2859	58.66	1802	2859	58.66		
Santander	9960	0.49	827489	2.87	851260	2.87	5060	-2.73	4922	5087	3.82	4900	5087	3.82		
Tolima	10155	1.45	804446	1.92	819883	1.92	5271	-5.07	5004	5298	8.48	4884	5298	8.48		
Valle del Cauca	47304	16.26	4692424	16.28	5456476	16.28	36633	15.93	42468	12527	17.39	10671	12527	17.39		

Fuente: DANE
 Cobertura geográfica: 63 municipios
 Periodicidad: trimestral
 n.d no hay información disponible para este periodo.

ANEXO ESTADÍSTICO
Cuadro N° 5
Sacrificio de ganado vacuno

Variables	Total sacrificio de ganado vacuno (cabezas)			Total sacrificio de ganado vacuno (kilos)			Total sacrificio vacuno machos (cabezas)			Total sacrificio vacuno hembras (cabezas)		
	I Semestre		Variación %	I Semestre		Variación %	I Semestre		Variación %	I Semestre		Variación %
	2003	2004		2003	2004		2003	2004		2003	2004	
Nacional	938,547	1,019,778	8.65	408,331,626	441,323,576	8.08	684,125	719,047	5.10	254,422	300,731	18.20
Antioquia	140,434	139,752	-0.49	60,622,856	60,040,823	-0.96	113,424	108,145	-4.65	27,010	31,607	17.02
Arauca	4,309	4,830	12.09	1,480,340	1,657,170	11.95	277	288	3.25	4,032	4,562	13.14
Atlántico	87,931	88,731	0.91	34,770,330	35,437,525	1.92	61,970	65,512	5.72	25,961	23,219	-10.56
Bogotá, D.C	217,457	238,425	9.64	110,715,360	121,046,290	9.33	199,900	215,628	7.87	17,557	22,797	28.85
Bolívar	17,167	24,687	43.80	6,973,050	10,181,510	46.01	5,220	13,276	154.33	11,947	11,411	-4.49
Boyacá	15,556	17,135	10.15	4,623,119	5,123,320	10.82	8,877	10,411	17.28	6,679	6,724	0.67
Caldas	50,834	51,395	1.10	22,781,113	22,673,613	-0.47	42,405	42,368	-0.09	8,429	9,027	7.09
Caquetá	8,673	11,150	28.56	3,226,069	4,031,160	24.96	2,545	3,351	31.67	6,128	7,799	27.27
Casanare	8,397	8,591	2.31	2,636,600	2,686,700	1.90	1,175	1,084	-6.89	7,222	7,497	3.81
Cauca	9,157	10,041	9.65	3,216,360	3,809,902	18.45	6,524	8,035	23.16	2,633	2,006	-23.81
Cesar	17,293	25,099	45.14	6,796,007	10,245,541	50.76	6,460	10,249	58.90	10,843	14,850	36.95
Córdoba	38,330	41,462	8.17	16,455,990	17,634,810	7.16	24,891	21,934	-11.88	13,439	19,528	45.31
Cundinamarca	53,750	55,391	3.05	21,770,171	21,779,327	0.04	38,453	39,342	2.31	15,297	16,049	4.92
Guajira	7,890	7,754	-1.72	3,097,753	3,048,142	-1.60	4,295	4,442	3.42	3,595	3,312	-7.87
Huila	19,193	20,860	8.69	6,827,816	7,293,885	6.83	6,086	6,549	7.61	13,107	14,311	9.19
Magdalena	17,031	15,364	-9.79	6,648,207	6,039,791	-9.15	3,735	8,333	123.11	8,650	7,031	-18.72
Meta	27,569	38,066	38.08	11,254,213	15,778,866	40.20	11,458	8,260	-27.91	19,545	29,806	52.50
Nariño	9,874	10,631	7.67	4,773,792	5,006,622	4.88	7,082	6,870	-2.99	3,459	3,761	8.73
Norte de Santander	13,841	28,108	103.08	5,368,104	10,916,137	103.35	n.d.	16,745	0.00	5,559	11,363	104.41
Quindío	9,714	10,832	11.51	4,456,815	4,897,500	9.89	3,095	9,993	222.88	607	839	38.22
Risaralda	13,721	15,870	15.66	5,868,979	6,618,270	12.77	12,305	12,509	1.66	4,027	3,361	-16.54
Santander	75,086	80,596	7.34	30,388,650	32,320,518	6.36	9,960	51,251	414.57	21,728	29,345	35.06
Tolima	25,002	26,946	7.78	10,889,131	11,825,621	8.60	16,759	17,373	3.66	8,243	9,573	16.13
Valle del Cauca	50,338	48,062	-4.52	22,690,801	21,228,533	-6.44	41,613	37,109	-10.82	8,725	10,953	25.54

Fuente: DANE
Cobertura geográfica: 63 municipios
Periodicidad: trimestral
n.d. no hay información disponible para este periodo.

ANEXO ESTADISTICO
Cuadro N° 6
Stock de vivienda

Departamentos	Stock total de vivienda			Total cabecera			Total resto			Total propia			Total arrendada			Total otro tipo de ocupación		
	I Semestre		Variación %	I Semestre		Variación %	I Semestre		Variación %	I Semestre		Variación %	I Semestre		Variación %	I Semestre		Variación %
	2003	2004		2003	2004		2003	2004		2003	2004		2003	2004		2003	2004	
Nacional	8,915,608	9,037,305	1.36	6,443,663	65,18734	1.17	2,471,945	2,518,571	1.89	5,624,576	5,699,444	1.33	2,730,237	2,767,110	1.35	560,795	570,751	1.35
Amazonas	8,732	8,943	2.42	3,615	3,624	0.25	5,117	5,319	3.95	5,963	6,124	2.70	1,962	1,990	1.43	807	829	1.43
Antioquia	1,253,372	1,271,801	1.47	900,023	912,364	1.37	353,349	359,437	1.72	804,108	816,040	1.48	361,432	366,502	1.40	87,832	89,259	1.40
Arauca	51,009	52,638	3.19	29,997	29,997	0.00	21,012	22,641	7.75	37,059	38,385	3.58	11,216	11,372	1.39	2,734	2,881	1.39
Atlántico	361,015	365,458	1.23	324,514	326,970	0.76	36,501	38,488	5.44	249,800	252,744	1.18	90,126	91,104	1.09	21,089	21,610	1.09
Bogotá, D.C	1,583,038	1,612,621	1.87	1,578,047	1,607,325	1.86	4,991	5,296	6.11	851,029	866,931	1.87	710,422	723,623	1.86	21,587	22,067	1.86
Bolívar	321,084	323,898	0.88	216,034	216,360	0.15	105,050	107,538	2.37	231,477	233,652	0.94	71,618	71,996	0.53	17,989	18,250	0.53
Boyacá	300,159	300,787	0.21	111,638	111,871	0.21	188,521	188,916	0.21	208,201	208,637	0.21	74,524	74,679	0.21	17,434	17,471	0.21
Caldas	232,891	234,144	0.54	164,827	165,851	0.62	68,064	68,293	0.34	139,453	140,198	0.53	71,927	72,348	0.59	21,511	21,598	0.59
Caquetá	99,590	104,048	4.48	34,800	34,808	0.02	64,790	69,240	6.87	73,725	77,236	4.76	15,907	16,181	1.72	9,958	10,631	1.72
Casanare	52,447	52,879	0.82	34,144	34,254	0.32	18,303	18,625	1.76	28,387	28,667	0.99	19,779	19,864	0.43	4,281	4,348	0.43
Cauca	274,567	279,424	1.77	104,126	105,066	0.90	170,441	174,358	2.30	216,447	220,431	1.84	47,725	48,364	1.38	10,395	10,609	1.38
Cesar	183,244	185,801	1.40	120,544	121,635	0.91	62,700	64,166	2.34	123,381	125,156	1.44	44,838	45,361	1.17	15,025	15,284	1.17
Córdoba	261,259	265,067	1.46	133,560	135,013	1.09	127,699	130,054	1.84	206,368	209,446	1.49	33,287	33,693	1.22	21,604	21,928	1.22
Cundinamarca	492,042	503,734	2.38	266,966	275,718	3.28	225,076	228,016	1.31	288,577	295,284	2.32	147,795	151,931	2.80	55,670	56,519	2.80
Chocó	102,156	104,035	1.84	47,571	48,155	1.23	54,585	55,880	2.37	82,083	83,645	1.90	15,608	15,829	1.42	4,465	4,561	1.42
Huila	198,296	199,588	0.65	124,371	124,664	0.24	73,925	74,924	1.35	140,854	141,846	0.70	41,006	41,155	0.36	16,436	16,587	0.36
La Guajira	79,142	78,968	-0.22	70,400	70,651	0.36	8,742	8,317	-4.86	47,286	47,198	-0.19	28,446	28,389	-0.17	3,410	3,371	-0.17
Magdalena	192,298	193,438	0.59	143,648	145,480	1.28	48,650	47,958	-1.42	140,578	141,315	0.52	40,895	41,289	0.96	10,825	10,834	0.96
Meta	179,382	183,950	2.55	105,613	106,395	0.74	73,769	77,555	5.13	106,105	108,920	2.65	51,335	52,102	1.49	21,942	22,928	1.49
Nariño	280,005	282,606	0.93	123,046	123,598	0.45	156,959	159,008	1.31	212,318	214,408	0.98	45,840	46,142	0.66	21,847	22,056	0.66
Norte de Santander	248,936	249,932	0.40	177,461	177,761	0.17	71,475	72,171	0.97	168,627	169,324	0.41	68,182	68,407	0.33	12,127	12,201	0.33
Quindío	115,123	115,503	0.33	100,637	100,967	0.33	14,486	14,536	0.35	58,042	58,233	0.33	47,553	47,709	0.33	9,528	9,561	0.33
Risaralda	189,638	190,309	0.35	168,364	169,685	0.78	21,274	20,624	-3.06	109,096	109,394	0.27	66,858	67,315	0.68	13,684	13,600	0.68
Santander	384,468	386,425	0.51	260,653	262,022	0.53	123,815	124,403	0.47	237,083	238,284	0.51	121,634	122,264	0.52	25,751	25,877	0.52
San Andres	19,934	20,559	3.14	12,013	12,013	0.00	7,921	8,546	7.89	7,473	7,814	4.62	12,038	12,231	2.30	423	426	2.30
Sucre	140,718	140,556	-0.12	105,279	105,555	0.26	35,439	35,001	-1.24	111,075	110,926	-0.13	21,028	21,056	0.13	6,615	6,574	0.13
Tolima	309,514	311,646	0.69	197,709	198,700	0.50	111,805	112,946	1.02	186,694	188,031	0.72	91,901	92,425	0.57	30,919	31,190	0.57
Valle del Cauca	863,279	872,118	1.02	743,114	751,089	1.07	120,165	121,029	0.72	493,981	499,014	1.02	327,271	330,705	1.05	42,027	42,399	1.05

Fuente: DAINE

Cobertura geográfica: departamental

Periodicidad: trimestral

ANEXO ESTADISTICO

Cuadro N° 7

Indice de costos de la construcción de vivienda (ICCV)

Variables	Indice de costos de la construcción de vivienda		Diferencia %
	I semestre		
	2003	2004	
15 ciudades			
Nacional	6.71	8.05	1.34
Medellín	8.02	8.66	0.63
Barranquilla	5.64	6.44	0.81
Bogotá	6.41	7.92	1.50
Cartagena	4.47	6.63	2.16
Manizales	6.87	8.80	1.93
Popayán	6.27	5.72	-0.56
Neiva	6.96	8.22	1.25
Santa Marta	3.08	10.87	7.79
Pasto	7.27	8.02	0.76
Cúcuta	5.09	4.68	-0.41
Armenia	6.57	8.74	2.17
Pereira	7.30	7.73	0.42
Bucaramanga	8.72	8.95	0.23
Ibagué	5.46	9.21	3.74
Cali	7.23	8.23	1.01

Fuente: DANE

Cobertura geográfica: 15 ciudades

Periodicidad: mensual

Licencias de construcción

Variables	Número total licencias aprobadas			Total área a construir (m2)			Número de licencias aprobadas para vivienda			Total área vivienda (m2)		
	I Semestre		Variación %	I Semestre		Variación %	I Semestre		Variación %	I Semestre		Variación %
	2003	2004		2003	2004		2003	2004		2003	2004	
Nacional	11,407	10,995	-3.61	5,807,075	5,878,816	1.24	9,750	9,415	-3.44	4,495,658	4,559,031	1.41
Antioquia	1,847	1,674	-9.37	1,025,918	800,062	-22.02	1,645	1,550	-5.78	857,547	694,306	-19.04
Arauca	14	13	-7.14	1,342	1,436	7.00	10	13	30.00	715	1,436	100.84
Atlántico	281	328	16.73	234,256	221,054	-5.64	228	275	20.61	125,992	179,960	42.83
Bogotá, D.C	2,051	1,901	-7.31	2,108,653	1,898,931	-9.95	1,497	1,353	-9.62	1,775,357	1,405,102	-20.86
Bolívar	62	75	20.97	44,769	51,416	14.85	38	48	26.32	16,027	34,788	117.06
Boyacá	504	453	-10.12	112,953	131,757	16.65	461	405	-12.15	85,589	94,316	10.20
Caldas	321	316	-1.56	89,020	77,920	-12.47	290	273	-5.86	78,215	66,983	-14.36
Caquetá	72	76	5.56	5,654	9,430	66.78	62	70	12.90	4,410	5,153	16.85
Casanare	76	78	2.63	38,759	16,736	-56.82	60	68	13.33	27,068	12,785	-52.77
Cauca	306	174	-43.14	57,282	66,237	15.63	290	162	-44.14	50,051	60,079	20.04
César	124	215	73.39	44,331	35,413	-20.12	104	193	85.58	24,756	26,441	6.81
Córdoba	146	128	-12.33	50,247	34,602	-31.14	123	109	-11.38	32,675	22,430	-31.35
Cundinamarca	797	668	-16.19	153,876	194,749	26.56	742	635	-14.42	120,297	158,742	31.96
Chocó	50	50	0.00	9,674	9,539	-1.40	45	45	0.00	7,222	6,862	-4.98
Huila	278	316	13.67	81,703	108,035	32.23	249	278	11.65	71,800	95,450	32.94
La Guajira	49	22	-55.10	23,237	3,860	-83.39	39	14	-64.10	6,626	2,365	-64.31
Magdalena	55	41	-25.45	55,504	28,450	-48.74	28	27	-3.57	15,037	14,683	-2.35
Meta	242	208	-14.05	94,333	76,446	-18.96	205	166	-19.02	83,424	57,893	-30.60
Nariño	397	330	-16.88	102,899	212,490	106.50	352	287	-18.47	80,995	162,351	100.45
Norte de Santander	285	186	-34.74	68,167	55,765	-18.19	191	144	-24.61	45,112	44,078	-2.29
Quindío	257	219	-14.79	100,015	62,078	-37.93	206	150	-27.18	43,541	29,382	-32.52
Risaralda	598	621	3.85	269,279	250,401	-7.01	541	548	1.29	173,414	195,827	12.92
Santander	326	529	62.27	233,275	405,000	73.61	254	419	64.96	156,353	345,760	121.14
Sucre	35	36	2.86	18,768	50,628	169.76	30	23	-23.33	17,076	43,329	153.74
Tolima	259	330	27.41	92,951	243,360	161.82	226	289	27.88	69,606	170,594	145.09
Valle del Cauca	1,975	2,008	1.67	690,210	833,021	20.69	1,834	1,871	2.02	526,753	627,936	19.21

Fuente: DANE

Cobertura geográfica: departamental

Periodicidad: mensual

ANEXO ESTADISTICO
Cuadro N° 9
Financiación de vivienda

Departamentos	Monto créditos individuales desembolsados para compra de vivienda nueva y lotes con servicios		Variación %	Monto créditos individuales desembolsados para compra de vivienda usada		Variación %
	I Semestre			I Semestre		
	2003	2004		2003	2004	
Nacional	358,927	368,759	2.74	198,604	204,683	3.06
Amazonas	7	0	0.00	39	12	-69.23
Antioquia	55,527	60,375	8.73	31,244	38,362	22.78
Arauca	57	0	0.00	518	187	-63.90
Atlántico	16,174	11,818	-26.93	9,734	10,275	5.56
Bogotá, D.C	203,198	175,130	-13.81	83,197	80,880	-2.78
Bolívar	13,134	545	-95.85	3,887	4,531	16.57
Boyacá	1,938	2,596	33.95	2,785	1,577	-43.38
Caldas	4,005	4,238	5.82	4,090	4,487	9.71
Caquetá	67	23	-65.67	1,116	639	-42.74
Casanare	76	52	-31.58	374	336	-10.16
Cauca	1,880	2,161	14.95	2,456	2,525	2.81
Cesar	1,592	1,856	16.58	1,836	1,661	-9.53
Córdoba	1,701	840	-50.62	1,581	831	-47.44
Cundinamarca	13,595	41,266	203.54	3,110	9,906	218.52
Chocó	148	59	-60.14	839	431	-48.63
Huila	1,406	1,286	-8.53	2,249	1,888	-16.05
La Guajira	444	143	-67.79	911	436	-52.14
Magdalena	2,976	3,170	6.52	2,289	1,398	-38.93
Meta	3,163	3,427	8.35	4,573	3,147	-31.18
Nariño	1,989	2,587	30.07	4,285	3,245	-24.27
Norte de Santander	2,277	1,792	-21.30	4,813	3,861	-19.78
Quindío	2,142	2,683	25.26	1,610	2,196	36.40
Risaralda	2,359	4,312	82.79	2,972	3,135	5.48
San Andrés	0	0	0.00	225	25	-88.89
Santander	4,281	12,701	196.68	6,012	7,244	20.49
Sucre	706	332	-52.97	1,173	623	-46.89
Tolima	2,157	2,218	2.83	4,314	5,640	30.74
Valle del Cauca	21,731	33,059	52.13	15,284	14,781	-3.29

Fuente: DANE
 Cobertura geográfica: departamental
 Periodicidad: trimestral

ANEXO ESTADISTICO
Cuadro N° 10
Transporte urbano de pasajeros

Variables	Promedio diario de vehículos en servicio		Variación %	Número total de pasajeros transportados		Variación %
	I Semestre			I Semestre		
	2003	2004		2003	2004	
Ciudades						
Nacional	43,237	42,679	-1.29	2,174,368,324	2,065,896,861	-4.99
Armenia	328	327	-0.36	11,705,938	11,584,495	-1.04
Barranquilla	3,765	3,197	-15.09	219,167,040	182,488,396	-16.74
Bogotá, D.C	18,014	18,220	1.14	938,721,081	902,747,515	-3.83
Bucaramanga	1,930	1,955	1.26	92,633,980	93,509,340	0.94
Cali	4,109	3,993	-2.83	166,351,379	162,644,430	-2.23
Cartagena	1,890	1,880	-0.53	98,104,240	96,408,574	-1.73
Cúcuta	1,998	1,877	-6.06	87,664,608	77,284,689	-11.84
Florencia	135	137	1.11	6,455,395	5,556,015	-13.93
Ibagué	1,045	952	-8.93	38,156,426	35,109,826	-7.98
Manizales	744	747	0.36	38,844,494	39,793,983	2.44
Medellín	3,543	3,555	0.33	183,295,295	168,955,720	-7.82
Montería	322	306	-4.97	17,992,742	14,352,413	-20.23
Neiva	516	556	7.69	20,285,455	22,070,503	8.80
Pasto	372	387	3.99	16,714,891	16,938,906	1.34
Pereira	967	982	1.59	63,438,623	62,480,912	-1.51
Popayán	466	485	4.12	16,312,306	16,752,646	2.70
Quibdó	155	179	15.50	5,863,260	6,848,624	16.81
Riohacha	66	49	-25.94	4,874,801	3,196,600	-34.43
Santa Marta	901	862	-4.35	74,437,140	72,649,434	-2.40
Sincelejo	203	184	-9.53	8,188,026	7,363,967	-10.06
Tunja	421	465	10.46	15,180,976	17,596,523	15.91
Valledupar	395	400	1.31	14,078,921	12,470,888	-11.42
Villavicencio	953	989	3.85	35,901,307	37,092,462	3.32

Fuente: DANE

Cobertura geográfica: 23 ciudades

Periodicidad: mensual