

Informe de Coyuntura Económica Regional**Departamento de Sucre**

Segundo semestre de 2004

Convenio Interadministrativo No.111 de abril de 2000**Gerente General Banco de la República**

José Darío Uribe Escobar

Director DANE

Ernesto Rojas Morales

Subgerente de Estudios Económicos Banco de la República

Jorge Hernán Toro Córdoba

Subdirector DANE

Pedro José Fernández Ayala**Comité Directivo Nacional ICER**

Director Unidad Técnica del Banco de la República.

Carlos Julio Varela Barrios

Coordinadora Regionales del Banco de la República

Sandra Patricia González Serna

Director Técnico DIRPEN del DANE

Javier Alberto Gutiérrez López

Coordinación Operativa DIRPEN - DANE

Hernando Flórez Alvarez - Coordinador**Ximena Pardo Peña****Coordinación Regional ICER**

Gerente Banco de la República Sucursal Sincelejo

José Lara Hernández

Director Territorial Norte, DANE

Ezequiel Quiroz Narvaéz

Banco de la República, Sucursal Cartagena

María Modesta Aguilera Díaz

DANE, Territorial Norte

Ivonne Castillo de León**Banco de la República, Sucursal Sincelejo****Luis Carlos Mendoza Gaona** - Analista Estudios Económicos

DANE, Territorial Norte

Edna Margarita Valle Cabrera**Sonia Galván Gómez****Entidades Participantes**

Universidad de Sucre

Elsa Espinosa Oliver - Jefe División Financiera

Cámara de Comercio de Sincelejo

Marlon Fabian del Valle Castillo - Asesor en

Planeación e Investigaciones Económicas

DIAN Administración Local de Sincelejo

Inaldo Chávez Acosta - Jefe División de Cobranzas**Diseño**

Diseño Editorial

Mercadeo y Ediciones - DANE

Impresión

Banco de la República, Bogotá

Diseño de Portada

Claudia F. Pinzón Gómez

Abril de 2005

CENSO GENERAL 2005

El Departamento Administrativo Nacional de Estadística DANE, realizará a partir del 22 de mayo próximo, el Censo General 2005 que, sin duda es la operación estadística más importante que pueda emprender un país. Por tanto, impone a los responsables de su desarrollo e implementación la más cuidadosa y eficiente planeación y ejecución.

El Censo General 2005 tiene como objetivo principal, realizar un censo de tipo general que permita disponer de información veraz, oportuna, pertinente, confiable e integrada sobre el volumen y composición de la población, de los hogares y de las viviendas, así como los marcos estadísticos básicos de los establecimientos económicos y las unidades agropecuarias.

La incorporación de toda esta información permitirá que los municipios puedan realizar estudios de tipo socio-económico, y abrir un nuevo conjunto de temas socio-demográficos que van a enriquecer la actividad estadística en Colombia.

El rediseño del Censo permite ampliar la temática básica y aplicada en todo el universo, incorporando temas sustantivos de importancia estratégica para la planeación social, como pobreza, calidad de vida y perspectiva de género, mediante la aplicación de una encuesta cocensal, representativa de todos y cada uno de los municipios del país, incluyendo sus áreas rurales.

Dentro de las innovaciones básicas que viabilizan el proyecto censal con aseguramiento de calidad y eficiencia son:

1. Recolección de información en un periodo de seis meses, con el fin de no concentrar los riesgos en un solo día.
2. Aplicación de la tecnología CAPI (Computer Assisted Personal Interviewing) mediante el uso de dispositivos manuales de captura automatizada de datos
3. Transmisión electrónica inmediata de datos a los centros de captura
4. Control y consolidación de la información a los niveles territoriales programados
5. Acceso universal a los microdatos y metadatos censales, respetando la ley de reserva estadística.

Esta nueva concepción de censo adoptada por Colombia constituye un nuevo paradigma que recoge y desarrolla varias iniciativas en estas materias, consideradas a nivel internacional en foros auspiciados por las agencias de cooperación, las cuales no son ajenas a esta corriente de revisión de métodos y tecnologías censales.

Es así como los entes territoriales contarán con una amplia información que les facilitará su gestión.

COMITÉ DIRECTIVO NACIONAL

CONTENIDO

	Pág.
EDITORIAL	
1. ENTORNO MACROECONÓMICO DEL SEGUNDO SEMESTRE DE 2004	4
I. ACTIVIDAD ECONÓMICA	4
II. INFLACIÓN, TASAS DE INTERÉS Y MERCADO LABORAL	4
III. MERCADO CAMBIARIO, SECTOR EXTERNO Y FISCO.	5
2.1 PRODUCTO INTERNO BRUTO	7
2.1.1 PRODUCTO INTERNO BRUTO DEL DEPARTAMENTO DE SUCRE	8
2.3 MERCADO LABORAL	9
2.3.6 DESEMPLEO NACIONAL Y POR DEPARTAMENTOS	9
2.4 MOVIMIENTO DE SOCIEDADES	12
2.4.1 INVERSIÓN NETA EN EL SEGUNDO SEMESTRE DE 2004	12
2.4.2 SOCIEDADES CONSTITUIDAS	13
2.4.3 SOCIEDADES REFORMADAS	14
2.4.4 SOCIEDADES DISUELTAS	15
2.4.5 INVERSIÓN NETA POR MUNICIPIOS	15
2.4.6 INVERSIÓN NETA EN EL 2004	16
2.4.7 SOCIEDADES CONSTITUIDAS	17
2.4.8 SOCIEDADES REFORMADAS	18
2.4.9 SOCIEDADES DISUELTAS	18
2.4.10 INVERSIÓN NETA POR MUNICIPIOS	19
2.5 SECTOR EXTERNO	20
2.5.1 EXPORTACIONES	20
2.5.2 IMPORTACIONES	21
2.6 ACTIVIDAD FINANCIERA	23
2.6.1 MONTO DE COLOCACIONES NOMINALES – OPERACIONES ACTIVAS	23
2.6.1.1 Crédito agropecuario	24
2.6.2 MONTO DE CAPTACIONES NOMINALES – OPERACIONES PASIVAS	29
2.7 SITUACIÓN FISCAL	29
2.7.1 INGRESOS TOTALES DEL DEPARTAMENTO	29
2.7.3 RECAUDO DE IMPUESTOS NACIONALES EN LA ADMINISTRACIÓN LOCAL DE IMPUESTOS DE SINCELEJO	30
2.7.3.1 Recaudo de impuestos nacionales en 2004	31
2.8 DEMOGRAFÍA Y SECTOR SOCIAL	32
2.8.1 DEMOGRAFÍA	33
2.8.2. EDUCACIÓN	36

2.9 SECTOR REAL	38
2.9.1 AGRICULTURA	38
2.9.5 GANADERÍA	43
2.9.5.1 Sacrificio de ganado vacuno	43
2.9.5.2 Ganado porcino	44
2.9.5.3 Inventario aviar	45
2.9.5.4 Sucre. Inventario otras especies pecuarias. 2003	46
2.9.5.5 Pasturas	48
2.9.5.6 Subasta de ganado bovino	49
2.9.5.7 Leche	50
2.9.5.8 Programa de erradicación de la Fiebre Aftosa en el Departamento de Sucre	52
2.9.5.9 Vacunación de Brucelosis	55
2.9.6 SECTOR DE LA CONSTRUCCIÓN	56
2.9.6.1 Stock de Viviendas	56
2.9.6.6 Licencias de Construcción	58
2.9.6.7 Financiación de Vivienda	58
2.9.7. TRANSPORTE	60
2.9.7.1. Transporte público urbano de pasajeros	60
3. ESCENARIO DE LA INVESTIGACIÓN REGIONAL	62

I. INDICADORES ECONÓMICOS NACIONALES

Indicadores Económicos	2002				2003				2004			
	I	II	III	IV	I	II	III	IV	I	II	III	IV
Precios												
IPC (Variación % anual)	5,89	6,25	5,97	6,99	7,6	7,21	7,11	6,49	6,2	6,1	5,97	5,50
IPC (Variación % corrida)	2,78	4,79	5,3	6,99	3,37	5,01	5,42	6,49	3,1	4,6	4,9	5,50
IPP (Variación % anual)	3,55	2,95	6,75	9,28	11,48	10,95	6,87	5,72	4,57	5,88	5,51	4,64
IPP (Variación % corrida)	1,29	2,73	7,02	9,28	3,33	4,3	4,66	5,72	2,2	4,45	4,44	4,64
Tasas de Interés												
Tasa de interés pasiva nominal (% efectivo anual)	10,9	9,2	7,9	7,8	7,7	7,8	7,8	7,9	8,0	7,8	7,8	7,7
Tasa de interés activa nominal Banco República (% efectivo anual) 1/	17,6	16,6	15,5	15,4	15,0	15,2	15,2	15,4	15,1	15,2	15,0	15,0
Producción, Salarios y Empleo												
Crecimiento del PIB (Variación acumulada corrida real %)	(p)	(p)	(p)	(p)	(p)	(p)	(p)					
Índice de Producción Real de la Industria Manufacturera 2/	0,86	2,06	2,19	1,93	4,35	3,27	3,65	4,02	3,80	4,33	3,86	3,96
Total nacional con trilla de café (Variación acumulada corrida real %)	-3,82	-1,20	-0,19	0,72	7,84	3,62	3,41	3,29	4,44	5,25	5,01	4,80
Total nacional sin trilla de café (Variación acumulada corrida real %)	-4,21	-1,50	-0,44	0,62	8,09	3,70	3,46	3,46	4,27	5,32	5,21	4,93
Índice de Salarios Real de la Industria Manufacturera 2/												
Total nacional con trilla de café (Variación acumulada corrida real %)	2,04	3,08	3,23	2,88	0,51	-0,40	-0,45	-0,08	1,08	1,22	1,22	0,98
Total nacional sin trilla de café (Variación acumulada corrida real %)	2,04	3,08	3,23	2,88	0,50	-0,41	-0,44	-0,07	1,08	1,22	1,23	0,98
Tasa de empleo siete áreas metropolitanas (%) 3/	51,6	52,9	52,8	55,0	52,8	53,4	54,4	56,2	53,3	52,6	54,1	55,0
Tasa de desempleo siete áreas metropolitanas (%) 3/	19,1	17,9	18,0	15,7	17,5	17,0	17,0	14,6	16,9	15,5	14,8	13,5
Agregados Monetarios y Crediticios												
Base monetaria (Variación % anual)	20,25	17,13	26,19	21,12	15,34	14,13	13,10	16,55	23,25	24,20	17,27	17,14
M3 (Variación % anual)	8,12	7,88	9,02	8,21	10,85	13,02	11,42	12,07	12,44	13,03	14,42	16,77
Cartera neta en moneda legal (Variación % anual)	-0,77	-2,36	-0,16	4,19	7,39	10,15	9,88	9,84	7,61	9,76	9,28	9,25
Cartera neta en moneda extranjera (Variación % anual)	-16,41	-6,25	10,44	7,67	7,56	-15,03	-28,21	-30,48	-19,94	13,84	47,85	52,50
Índice de la Bolsa de Bogotá - IBB												
Índice General Bolsa de Valores de Colombia - IGBC	1.102,28	1.238,39	1.271,01	1.608,66	1.588,59	2.075,77	2.101,92	2.333,70	3321,15	3004,45	3545,58	4345,83
Sector Externo												
Balanza de Pagos												
Cuenta corriente (US\$ millones)	-236	-340	-309	-455	-642	-50	31	-360	-627	-238	64	-309
Cuenta corriente (% del PIB) 4/	-1,1	-1,6	-1,6	-2,4	-3,4	-0,3	0,1	-1,7	-2,8	-1,0	0,3	-1,2
Cuenta de capital y financiera (US\$ millones)	191	516	134	439	430	-106	299	116	961,5	446,8	301,3	1675,3
Cuenta de capital y financiera (% del PIB) 4/	0,9	2,4	0,7	2,3	2,3	-0,5	1,5	0,5	4,3	1,9	1,2	6,2
Comercio Exterior de bienes y servicios												
Exportaciones de bienes y servicios (US\$ millones)	3.305	3.709	3.590	3.578	3.474	3.880	4.319	4.009	3.920	4.608	5.230	5.388
Exportaciones de bienes y servicios (Variación % anual)	-8,7	-2,6	-8,7	-2,7	5,1	4,6	20,3	12,0	12,8	18,8	21,1	34,4
Importaciones de bienes y servicios (US\$ millones)	3.379	3.960	3.965	4.075	3.924	3.922	4.305	4.439	4.242	4.746	5.028	5.722
Importaciones de bienes y servicios (Variación % anual)	-12,8	-3,4	0,3	3,4	16,1	-1,0	8,6	8,9	8,1	21,0	16,8	28,9
Tasa de Cambio												
Nominal (Promedio mensual \$ por dólar)	2.282,33	2.364,25	2.751,23	2.814,89	2.959,01	2.826,95	2.840,08	2.807,20	2.670,80	2.716,56	2.552,78	2.411,37
Devaluación nominal (% anual)	-2,14	4,35	21,26	25,04	30,82	17,45	2,17	-3,02	-9,47	-4,18	-10,18	-13,98
Real (1994=100 promedio) Fin de trimestre	111,36	113,34	127,18	131,34	139,69	134,23	134,53	134,58	127,45	128,74	122,68	120,03
Devaluación real (% anual)	-6,64	-3,60	6,98	13,78	25,48	18,79	6,31	3,20	-8,75	-4,08	-8,81	-10,81
Finanzas Públicas 5/												
Ingresos Gobierno Nacional Central (% del PIB)	16,1	15,0	15,3	15,39	18,0	16,3	15,9	13,3	15,9	18,0	16,4	13,8
Pagos Gobierno Nacional Central (% del PIB)	17,2	24,3	19,6	22,36	21,6	20,4	18,6	22,3	19,6	19,2	19,4	22,6
Déficit(-)/Superávit(+) del Gobierno Nacional Central (% del PIB)	-1,1	-9,3	-4,3	-6,98	-3,6	-4,1	-2,8	-8,9	-3,8	-1,2	-3,0	-8,8
Ingresos del sector público no financiero (% del PIB)	34,1	34,6	33,8	37,15	37,2	34,6	35,7	36,9	35,1	40,9	36,0	36,3
Pagos del sector público no financiero (% del PIB)	32,7	41,2	35,7	43,99	36,5	37,6	38,3	42,4	33,7	37,6	35,1	51,1
Déficit(-)/Superávit(+) del sector público no financiero (% del PIB)	1,4	-6,5	-1,9	-6,85	0,7	-3,0	-2,6	-5,5	1,4	3,2	0,9	-14,8
Saldo de la deuda del Gobierno Nacional (% del PIB)	41,3	44,0	48,7	50,40	48,0	48,2	50,4	51,2	45,9	45,9	46,8	46,8

(pr) Preliminar.

(p) Provisional.

1/ Calculado como el promedio ponderado por monto de las tasas de crédito de: consumo, preferencial, ordinario y tesorería. Se estableció como la quinta parte de su desembolso diario.

2/ A partir del primer trimestre de 2002 cálculos realizados por el BR con base en los índices de la Nueva Muestra Mensual Manufacturera Base 2001=100.

3/ En el año 2000 el DANE realizó un proceso de revisión y actualización de la metodología de la Encuesta Nacional de Hogares (ENH), llamada ahora Encuesta Continua de Hogares (ECH), que incorpora los nuevos conceptos para la medición de las variables de ocupados y desocupados entre otros. A partir de enero de 2001 en la ECH los datos de población (ocupada, desocupada e inactiva) se obtienen de las proyecciones demográficas de la Población en Edad de Trabajar (PET), estimados con base en los resultados del censo de 1993, en lugar de las proyecciones en la Población Total (PT). Por lo anterior, a partir de la misma fecha las cifras no son comparables, y los datos correspondientes para las cuatro y las siete áreas metropolitanas son calculados por el Banco de la República.

4/ Calculado con PIB trimestral en millones de pesos corrientes, fuente DANE.

5/ Las cifras del SPNF son netas de transferencias. Los flujos están calculados con el PIB trimestral y los saldos de deuda con el PIB anual.

Fuente: Banco de la República, DANE, Ministerio de Hacienda, CONFIN- Dirección General de Crédito Público, Superintendencia Bancaria, Bolsa de Valores de Colombia.

1. ENTORNO MACROECONÓMICO DEL SEGUNDO SEMESTRE DE 2004

I. ACTIVIDAD ECONÓMICA

En 2004 la economía colombiana creció 3.96% incluyendo los cultivos ilícitos, tasa ligeramente inferior a la proyectada inicialmente de 4.0% y que se ubica por debajo del promedio de América Latina, que reportó un crecimiento de 5.5%. Luego de registrar tasas de crecimiento de 3.80% y 4.86% en los dos primeros trimestres del 2004, la economía colombiana se desaceleró en el tercer trimestre al avanzar solo 2.93%; sin embargo, la significativa recuperación de los tres últimos meses del año (4.28%) permitió lograr el resultado final señalado.

Por ramas de actividad económica, sobresalió la dinámica del sector de la construcción con un crecimiento de 10.65%, aunque resulta inferior al 13.38% logrado en 2003 debido al descenso de 17.2% presentado en las obras de ingeniería civil; otros sectores con avances significativos fueron comercio con 5.62%, transporte y telecomunicaciones con 5.05%, industria manufacturera con 4.77% y establecimientos financieros con 4.33%. Los sectores agropecuario y minería mostraron un desempeño inferior en comparación con los resultados del 2003.

El significativo incremento de las importaciones (20.6%) sugiere igualmente una mayor absorción externa en detrimento de la demanda interna, la cual siguió jalonada por la formación interna bruta de capital que creció 13.3% y las exportaciones que aumentaron 25.9%. El consumo continuó mostrando una modesta dinámica y solo creció el 3.7%.

Según la ANDI, a la luz de los resultados de la *Encuesta de opinión industrial conjunta*, la industria está pasando por una fase de expansión. La producción y las ventas pasaron de crecimientos cercanos al 4% en el 2003, a tasas superiores al 6% en el 2004; la utilización de la capacidad instalada está en los niveles más altos desde 1995 y los inventarios son bajos. Por sectores, según el DANE las ramas que jalonaron el crecimiento industrial fueron: equipo de transporte (35.2%), maquinaria y suministros eléctricos (13.8%), muebles y otros bienes transportables (11.3%), productos de caucho (9.1%) y productos de madera (8.7%). Entre tanto, los únicos renglones que decrecieron fueron: productos de tabaco (-2.9%), bebidas (-1.6%) y papel (-1.1).

En un marco de abundante liquidez en el mercado monetario, con un crecimiento de la base monetaria del 17.14%, el sector financiero continuó fortaleciendo sus balances, en virtud al mejoramiento de la calidad de la cartera y los indicadores financieros. Sobre la evolución de la cartera se destaca el importante incremento del crédito de consumo, el repunte de la cartera comercial en el segundo semestre, luego de la desaceleración observada en los primeros meses del año, y la contracción del saldo de la cartera hipotecaria que, ajustada por titularizaciones, presenta un crecimiento alrededor del 10%.

II. INFLACIÓN, TASAS DE INTERÉS Y MERCADO LABORAL

El panorama macroeconómico estuvo acompañado por la estabilidad en las tasas de inflación e interés que alcanzaron niveles históricamente bajos. La inflación del 5.5%, que se

situó en el punto medio del rango meta establecido por el Banco de la República, estuvo asociada a la consolidación de la revaluación, las menores presiones de demanda durante el segundo semestre y la reducción de las expectativas de los agentes. Las bajas tasas de interés se avienen con la política expansiva de la autoridad monetaria, reflejada en aumentos de la base monetaria superiores al crecimiento del gasto, y a su postura de bajas tasas de interés de intervención.

Por su parte, el mercado laboral mostró un comportamiento disímil, pues de acuerdo con la Encuesta Continua de Hogares del DANE la población ocupada descendió en el país 2.25% entre diciembre de 2003 e igual mes de 2004, lo que equivale a una disminución de 408.000 personas a causa de la caída registrada en los dos últimos trimestres del año. La tasa de desempleo a nivel nacional se redujo de 12.34% a 12.15%, debido básicamente a la contracción de la Población Económicamente Activa en cerca de 508.000 personas.

III. MERCADO CAMBIARIO, SECTOR EXTERNO Y FISCO.

Durante 2004 se acentuó la tendencia revaluacionista iniciada en marzo de 2003. En el primer semestre de 2004 se registró un promedio de revaluación de 6.1%, que aumentó en el segundo semestre al 11%. La intensificación de la revaluación se explica porque prevalecieron los fundamentales macroeconómicos que determinaron que la tasa de cambio ajustara su nivel de equilibrio hacia abajo. Entre los principales factores se destacan los siguientes:

- Los mayores flujos comerciales como consecuencia de la elevada dinámica de la economía mundial, los altos precios de los productos básicos, en especial café, carbón, petróleo y ferroniquel, y la destacada recuperación de la demanda venezolana, lo cual propició que las exportaciones tradicionales y no tradicionales registraran aumentos significativos.
- Los mayores flujos financieros, resultantes de la preferencia de los mercados internacionales por los portafolios de las economías emergentes que ofrecen mayores rentabilidades. Igualmente, ha habido un repunte importante de la inversión extranjera al crecer 34.6% y de los desembolsos de crédito externo, que se asocian a niveles bajos del EMBI (Emerging Market Bond Index) y a la mejora de la perspectiva del país de dos de las tres calificadoras de riesgo. Es importante también la mayor confianza derivada del factor seguridad.
- El continuo auge de la remesas de los colombianos residentes en el exterior, que al totalizar US \$3.898 millones crecieron 9.3%.

El Banco de la República contribuyó a suavizar las presiones revaluacionistas a través de la compra de US \$2.905 millones, de los cuales el 46% se hizo en forma discrecional y en el último trimestre del año, aprovechando la demanda estacional de dinero que se presenta en este periodo.

El comercio exterior exhibió una excelente dinámica, habida consideración de los factores antes mencionados que incrementaron los flujos de comercio. Según el DANE, las

SUCRE

exportaciones totales ascendieron a US \$16.483 millones (FOB) con un crecimiento del 25.9%. Las exportaciones tradicionales tuvieron una variación del 26.0% y las no tradicionales del 25.8%. Las importaciones ascendieron a US \$15.626 millones (FOB) con un crecimiento del 20.6%. Con todo, en 2004 se registró una balanza comercial superávitaria de US \$856.7 millones.

La cifras fiscales mostraron un buen desempeño comoquiera que al cierre de 2004 se registró un déficit de 1.2% del PIB. Este resultado se deriva de factores coyunturales y no sugieren una corrección estructural de las finanzas públicas en Colombia. Entre los factores que contribuyeron a este resultado se destacan: el incremento del ahorro interno de los entes territoriales (de acuerdo con la Dirección de Apoyo Fiscal - DAF del Ministerio de Hacienda registraron un superávit estimado en \$ 2.2 billones), las mayores transferencias de ECOPETROL al gobierno, el alivio en el servicio de la deuda por efecto de la revaluación y el aumento de los ingresos tributarios.

Para el saneamiento estructural del fisco, el gobierno espera que en 2005 se apruebe el proyecto de ley que modifica el régimen de transición pensional. Esta reforma permitirá morigerar el impacto fiscal de las pensiones en el mediano plazo haciendo más sostenible el balance público.

2. INDICADORES DE COYUNTURA ECONÓMICA REGIONAL

2.1 PRODUCTO INTERNO BRUTO

En el 2002 el Producto Interno Bruto de Colombia a precios constantes de 1994 ascendió a \$76.914.134 millones, de los cuales Bogotá, DC tiene la mayor participación en el PIB nacional con 22.01% seguido por Antioquia con 14.89% y Valle con 11.65%. Los demás departamentos, individualmente considerados, mantienen una baja participación en el PIB total, siendo Guainía (0.04%), Vaupés (0.05%), Amazonas (0.09%) y Vichada (0.11%) los de más baja participación en el PIB nacional. (Cuadro 2.1.1).

Cuadro 2.1.1

Colombia. Producto Interno Bruto según departamentos a precios constantes de 1994

DEPARTAMENTOS	Millones de pesos	
	2002p	Particip. %
TOTAL NACIONAL	76.914.134	100,00
Antioquia	11.455.674	14,89
Atlántico	3.377.393	4,39
Bolívar	2.906.507	3,78
Boyacá	1.941.884	2,52
Caldas	1.750.899	2,28
Caquetá	451.993	0,59
Cauca	1.292.674	1,68
Cesar	1.391.413	1,81
Córdoba	1.733.889	2,25
Cundinamarca	4.241.146	5,51
Chocó	286.141	0,37
Huila	1.416.897	1,84
La Guajira	816.515	1,06
Magdalena	1.269.940	1,65
Meta	1.469.850	1,91
Nariño	1.448.248	1,88
Norte Santander	1.515.041	1,97
Quindío	755.262	0,98
Risaralda	1.284.297	1,67
Santa Fe de Bogota D. C.	16.932.035	22,01
Santander	4.632.925	6,02
Sucre	616.549	0,80
Tolima	2.043.277	2,66
Valle	8.957.996	11,65
Amazonas	66.246	0,09
Arauca	474.705	0,62
Casanare	1.546.874	2,01
Guanía	28.338	0,04
Guaviare	206.147	0,27
Putumayo	284.929	0,37
San Andrés y Providencia	189.819	0,25
Vaupés	41.950	0,05
Vichada	86.681	0,11

FUENTE: DANE - Síntesis y Cuentas Nacionales

La región Caribe participa con el 15.99% en el total del PIB nacional teniendo un valor de \$12.302.025 millones de pesos a precios constantes en el 2002. Dentro de la región, los departamentos con mayor participación son Atlántico (27.45%) y Bolívar (23.63%), seguidos por Córdoba (14.09%), Cesar (11.31%), Magdalena (10.32%), Sucre (5,01%) y el de menor participación es el Archipiélago de San Andrés y Providencia (1.54%). (Gráfico 2.1.1)

Gráfico 2.1.1
Región Caribe. Participación por departamento del Producto Interno Bruto regional a precios constantes de 1994. 2002

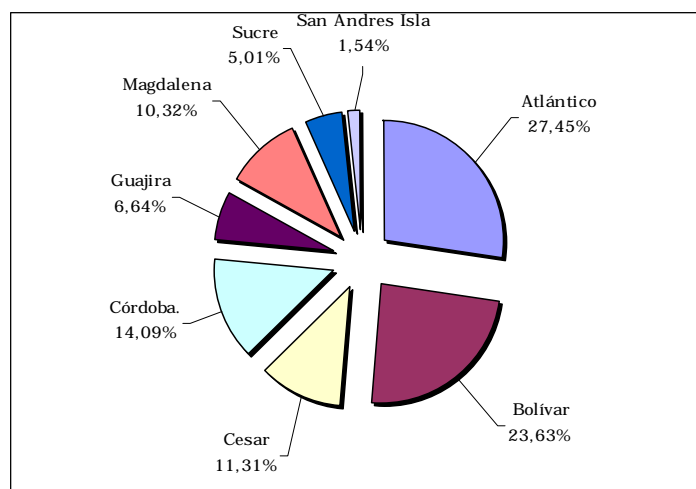

FUENTE: DANE - Síntesis y Cuentas Nacionales

2.1.1 Producto Interno Bruto del Departamento de Sucre

El comportamiento del PIB del departamento de Sucre se caracteriza por una tendencia creciente desde 1993 a 1998 con un crecimiento del 25.19% en el periodo, o sea, a un promedio del 5.04% por año. A partir de 1998 el PIB departamental decrece un 9.86% hasta el año 2001 que es el punto más bajo del PIB departamental y finalmente, en el 2002 crece en 2.83% en el año. En este último año, el PIB del departamento ascendió a \$616.549 millones de pesos. (Gráfico 2.1.1.1)

Por actividad económica, se distingue el sector agropecuario con una participación del 30.18% en el PIB departamental, la Administración Pública con el 12.26% y los servicios de enseñanza de no mercado con el 11.06% del PIB departamental. (Anexo A)

Dentro del sector agropecuario, la ganadería participa con el 21.09% del PIB departamental. El PIB del sector agropecuario constituye el 1.81% del PIB agropecuario nacional y, específicamente la ganadería representa el 3.24% del PIB nacional en esta rama económica.

Gráfico 2.1.1.1
Sucre vrs. Nacional, comportamiento del Producto Interno Bruto a precios constantes de 1994. Año 2002

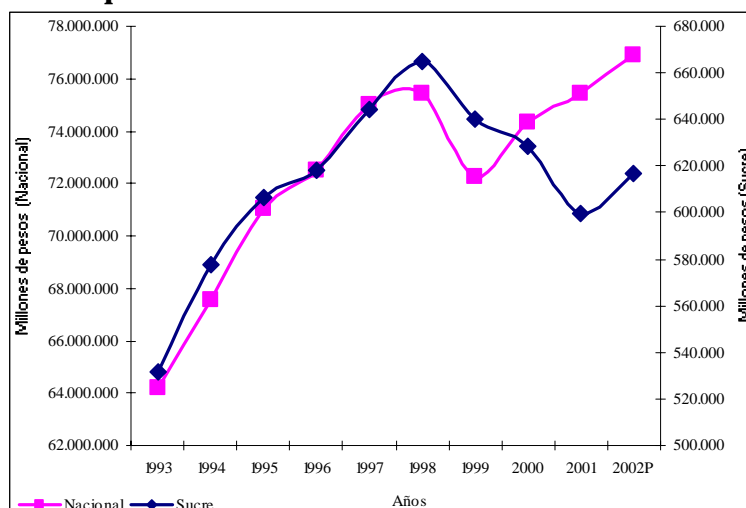

FUENTE: DANE - Síntesis y Cuentas Nacionales

2.3 MERCADO LABORAL

2.3.6 Desempleo nacional y por departamentos

La tasa de desempleo nacional fue 13.6% en 2004 (enero- diciembre) menor en 0.5 puntos porcentuales a la presentada en 2003. El departamento de Quindío presentó la mayor tasa de desempleo (21.1%) y Sucre y Magdalena los de menor tasa (8.1%). (Cuadro 2.3.6.1)

Cuadro 2.3.6.1
Colombia. Tasa de desempleo por departamentos 2003 - 2004. (Enero- Diciembre)

Departamentos	2003	2004	Departamentos	2003	2004
Antioquia	14,1	14,5	La Guajira	9,1	7,9
Atlántico	15,7	14,0	Magdalena	7,5	8,1
Bogotá, D.C	16,7	14,8	Meta	11,8	9,4
Bolívar	9,9	9,5	Nariño	10,3	10,1
Boyacá	14,3	12,4	Norte de Santander	15,5	15,0
Caldas	18,0	16,0	Quindío	20,5	21,1
Caqueta	8,0	9,8	Risaralda	16,2	16,2
Cauca	10,3	8,9	Santander	14,0	14,4
Cesár	8,7	7,6	Sucre	7,0	8,1
Córdoba	12,8	14,3	Tolima	18,0	17,1
Cundinamarca	15,8	14,2	Valle	14,0	15,7
Chocó	6,7	9,7	Total Nacional	14,1	13,6
Huila	16,2	16,2			

Fuente: DANE - Encuesta Continua de Hogares

En la región Atlántica, la tasa de desempleo más alta se presentó en Córdoba (14.3%) seguida por Atlántico (14.0%), las cuales superan el promedio nacional. Ver Gráfica 2.3.6.1.

Gráfico 2.3.6.1
Región Caribe, tasa de desempleo por departamento 2003 - 2004

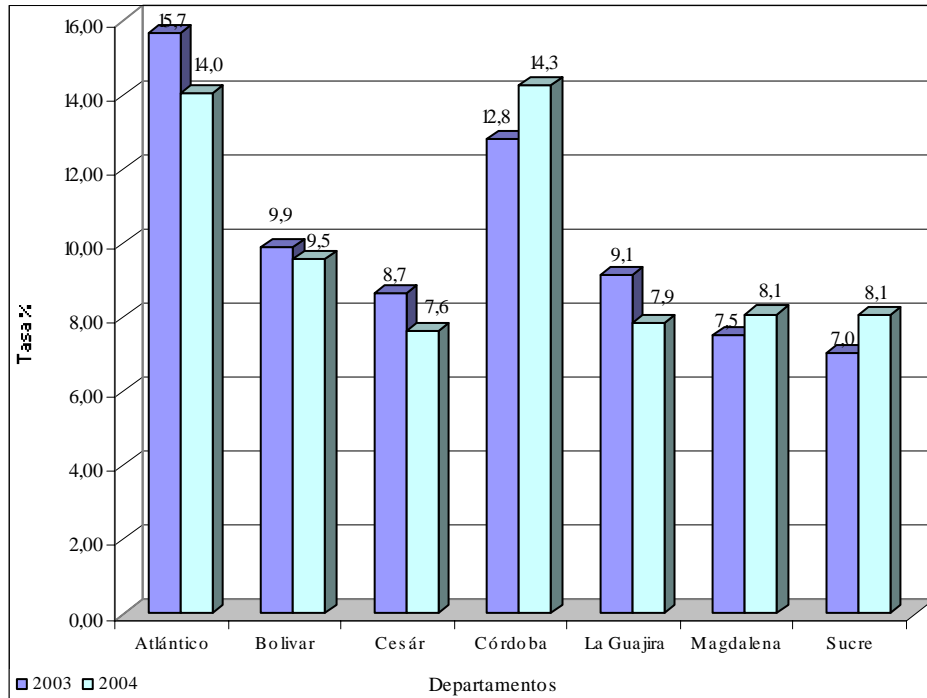

Fuente: DANE - Encuesta Continua de Hogares

Tasa Global de Participación.: $TGP = PEA/PET$

En el departamento de Sucre, disminuyó de enero a diciembre de 2004 al pasar de 52.8% en 2003 a 51.7% en 2004, como consecuencia de una baja del -1.84% en la Población Económicamente Activa y un aumento del 0.29% en la Población en Edad de Trabajar.

Tasa de Ocupación: $TO = OC/PET$

Es la relación porcentual entre la población ocupada y el número de personas que integran la tasa de ocupación pasó de 49.1% en 2003 a 47.5% en 2004, reflejado en 8.818 ocupados menos que en 2003.

Tasa de Desempleo: $TD = DS/PEA$

La tasa de desempleo es la relación porcentual entre el número de personas que están buscando trabajo (DS) y el número de personas que integran la fuerza laboral (PEA). Esta tasa aumentó en 1.1 puntos porcentuales, pasando de 7.0% en 2003 a 8.1% en 2004, aumentando el número de desempleados en 2.856 personas en el periodo, especialmente los desempleados abiertos.

Inactivos:

La población inactiva, o sea las personas que estando en edad de trabajar no lo hacen porque no necesitan, no pueden o no quieren, pasó de 289.945 personas en 2003 a 297.711 personas en 2004, aumentando en 2.6% en el periodo.

Tasa de Subempleo: $TS = S/PEA$

La tasa de subempleo es la relación porcentual entre el número de subempleados y el de personas que integran la fuerza laboral. En el 2004, la tasa de subempleo fue 12.6% con 1.2 puntos porcentuales por encima a la 2003. Los subempleados aumentaron en 3.045 personas, especialmente los que tienen empleo inadecuado por ingresos, cuya tasa de subempleo llegó a 11.7% en 2004. (Anexo B).

A continuación anexo las definiciones de los términos utilizados por el DANE en la Encuesta Continua de Hogares:

Población total (PT). Está constituida por la población civil no institucional residente en hogares particulares. Esta población se estima con base en los resultados proyectados de los censos de población.

Población en edad de trabajar (PET). Está constituida por las personas de 12 años y más en las zonas urbanas y 10 años y más en las zonas rurales. Se divide en población económicamente activa y población económicamente inactiva.

Población económicamente activa (PEA). También se le llama fuerza laboral y está conformada por las personas en edad de trabajar que trabajan o están buscando empleo.

Ocupados (OC) Son las personas que durante el período de referencia se encontraban en una de las siguientes situaciones:

1. Trabajó por lo menos una hora remunerada en dinero o en especie en la semana de referencia.
2. Los que no trabajaron la semana de referencia, pero tenían un trabajo.
3. Trabajadores familiares sin remuneración que trabajaron en la semana de referencia por lo menos 1 hora.

Subempleo y Condiciones de Empleo Inadecuado

1. Subempleo por insuficiencia de horas

Ocupados que desean trabajar más horas ya sea en su empleo principal o secundario y tienen una jornada inferior a 48 horas semanales

2. Condiciones de empleo inadecuado

- Por competencias
- Por ingresos

Ocupados Temporales: Están constituidos por las personas que ejercen un trabajo de forma esporádica o no continua, trabajando sólo por ciertas épocas o períodos o cuando tienen un contrato de trabajo hasta por un (1) año.

Desocupados (DS): son las personas que en la semana de referencia se encontraban en una de las siguientes situaciones:

1. Desempleo abierto:

SUCRE

Sin empleo en la semana de referencia.

Hicieron diligencias en el último mes.

Disponibilidad.

2. Desempleo oculto:

Sin empleo en la semana de referencia.

No hicieron diligencias en el último mes, pero sí en los últimos 12 meses y tienen una razón válida de desaliento.

3. Disponibilidad.

Desempleo

Razones válidas:

- No hay trabajo disponible en la ciudad.
- Está esperando que lo llamen.
- No sabe cómo buscar trabajo.
- Está cansado de buscar trabajo.
- No encuentra trabajo apropiado en su oficio o profesión.
- Está esperando la temporada alta.
- Carece de la experiencia necesaria.
- No tiene recursos para instalar un negocio.
- Los empleadores lo consideran muy joven o muy viejo.

Razones no válidas:

- Se considera muy joven o muy viejo.
- Actualmente no desea conseguir trabajo.
- Responsabilidades familiares.
- Problemas de salud.
- Está estudiando.
- Otra razón.

La población desempleada esta compuesta por dos grupos:

Cesante. Es la persona que habiendo trabajado antes por lo menos durante dos semanas consecutivas se encuentra desocupada buscando empleo.

Aspirante: Es la persona que busca trabajo por primera vez

Población económicamente inactiva (PEI). Comprende a todas las personas en edad de trabajar que en la semana de referencia no participan en la producción de bienes y servicios porque no necesitan, no pueden o no están interesadas en tener actividad remunerada. A este grupo pertenecen estudiantes, amas de casa, pensionados, jubilados, rentistas, inválidos (incapacitados permanentemente para trabajar), personas que no les llama la atención o creen que no vale la pena trabajar.

2.4 MOVIMIENTO DE SOCIEDADES

2.4.1 Inversión neta en el segundo semestre de 2004

La evolución de la inversión neta de capitales para el segundo semestre del 2004, alcanzó la cifra de \$ 5.651'3 millones, inferior en 7,92% a la realizada en el mismo periodo del 2003,

cuando se situó en \$ 6.137'6 millones. Esta disminución se explica dada la acentuada reducción de los recursos dirigidos al fortalecimiento de las unidades productivas y comerciales existentes, pese al aumento de los capitales dirigidos a la creación de nuevas empresas y la respectiva disminución en el nivel de disoluciones.

Los registros resaltan el dinamismo alcanzado por el sector agricultura, ganadería y pesca para el periodo en análisis, con \$ 2.602'8 millones, que representaron un 46,05% del total registrado. Los sectores que en su orden generaron solidez a la economía departamental, dada la inserción de capital, para éste periodo fueron: servicios \$ 1.825'3 millones (32,29%), comercio \$ 950'7 millones (16,82%), finanzas y seguro \$ 155'0 millones (2,74%), industria manufacturera \$ 114'5 millones (2,02%), transporte y comunicaciones \$ 2'6 millones (0,04%) y electricidad, gas y agua \$ 500 mil (0,008%). Por otra parte, el sector minas y canteras no participó de la inversión neta para este periodo. (Gráfico 2.4.1.1 y Anexo C).

Gráfico 2.4.1.1

Sucre. Participación por sectores en la inversión neta de capitales. Segundo semestre 2004

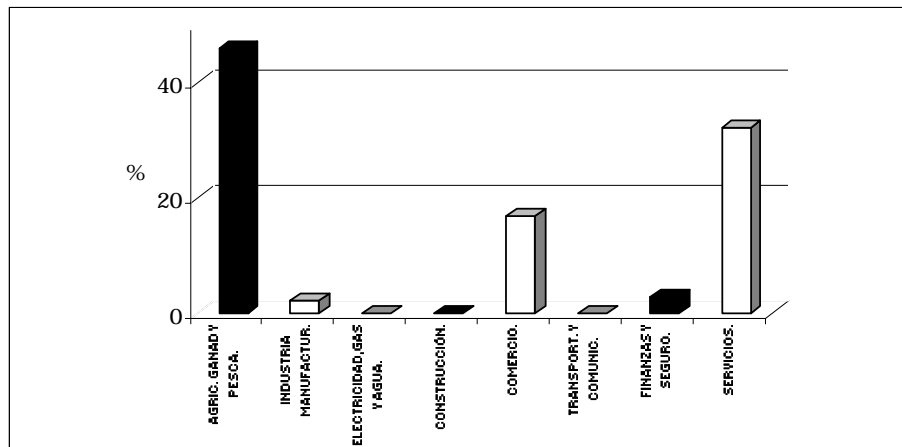

Fuente: Cámara de Comercio de Sincelejo.

2.4.2 Sociedades constituidas

La generación de nuevas unidades productivas y comerciales para el segundo semestre del 2004 en el departamento de Sucre, presentó 97 nuevas empresas, que contribuyeron a la economía en \$ 2.855'0 millones, cifra superior en 74,43% a la registrada en igual periodo del 2003, cuando se constituyeron 97 nuevas empresas, con un capital de \$ 1.636'7 millones. El sector líder en creación de nuevas opciones productivas fue servicios con \$ 1.383'5 millones (48,45%), seguido en su orden por los sectores comercio con \$ 846'5 millones (29,65%), agricultura, ganadería y pesca \$ 247'9 millones (8,68%), finanzas y seguro \$ 185'2 millones (6,48%), industria manufacturera \$ 114'5 millones (4,01%), transporte y comunicaciones \$ 47'1 millones (1,64%), construcción \$ 29'2 millones (1,02%) y electricidad, gas y agua \$ 1'0 millón (0,03%). El sector minas y canteras, no generó inversión en nuevas unidades productivas y comerciales. (Gráfico 2.4.2.1 y Anexo C).

Gráfico 2.4.2.1
Sucra. Sociedades constituidas por sectores. Segundo semestre 2004

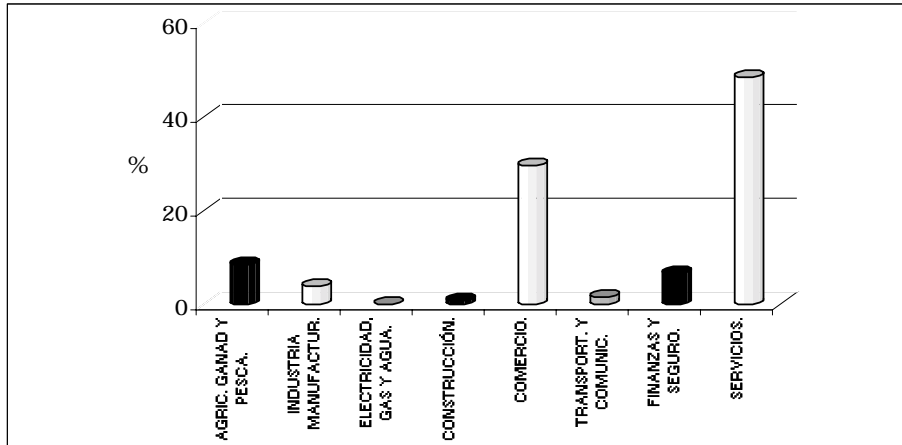

Fuente: Cámara de Comercio de Sucelejo. (Ver cuadro 1).

2.4.3 Sociedades reformadas

El segundo semestre de 2004, registró desinversión para las unidades productivas y comerciales existentes, representadas éstas en \$ 2.928'8 millones invertidos en 7 empresas, según los registros, la inversión se redujo en 63,07% con relación a la presentada en igual periodo del 2003. Los sectores que en su orden resultaron favorecidos por el fortalecimiento de sus empresas fueron: agricultura, ganadería y pesca \$ 2.355'0 millones (80,41%), servicios \$ 450'0 millones (15,36%), comercio 122'9 millones (4,19%) y construcción con \$ 600 mil (0,02%).

Los sectores minas y canteras, industria manufacturera, electricidad, gas y agua y transporte y comunicaciones no fortalecieron sus actividades con la inserción de capital. (Gráfico 2.4.3.1 y Anexo C).

Gráfico 2.4.3.1
Sucra. Sociedades reformadas por sectores. Segundo semestre 2004

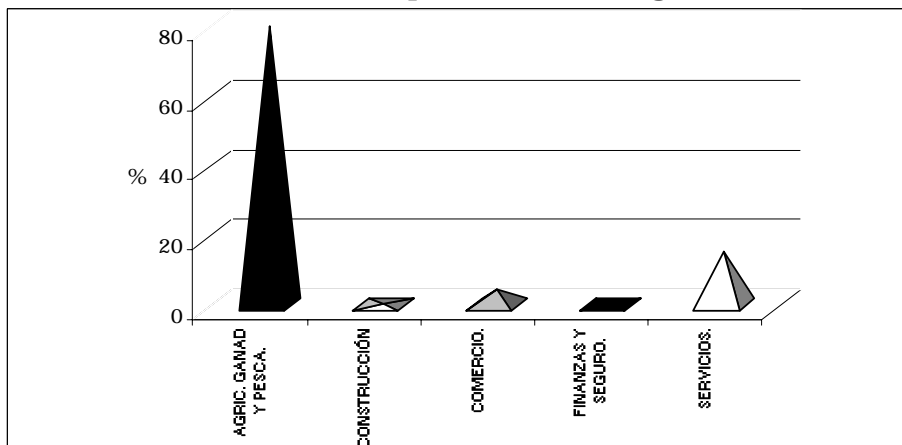

Fuente: Cámara de Comercio de Sucelejo.

2.4.4 Sociedades disueltas

El registro presentado para el segundo semestre del 2004, dado el retiro de capitales, enumera 33 empresas disueltas que representan \$ 132'5 millones, monto inferior en 96,13% a la lograda en igual periodo del 2003, cuando se disolvieron 27 empresas que significaron \$ 3.430'4 millones. El sector con mayor nivel de desinversión, dado el fenómeno liquidatorio, fue transporte y comunicaciones con 8 liquidaciones que representaron \$ 44'5 millones (33,57%).

El orden sectorial, en cuanto a sociedades disueltas se refiere fue: finanzas y seguro \$ 30'3 millones (22,90%), construcción \$ 30'0 millones (22,63%), comercio \$ 18'8 millones (14,18%), servicios \$ 8'1 millones (6,17%), electricidad, gas y agua \$ 500 mil (0,37%), agricultura, ganadería y pesca \$ 200 mil (0,15%). Los sectores minas y canteras e industria manufacturera no registraron disoluciones para el periodo en estudio. (Gráfico 2.4.4.1 y Anexo C).

Gráfico 2.4.4.1
Sucre. Sociedades disueltas por sectores. Segundo semestre 2004

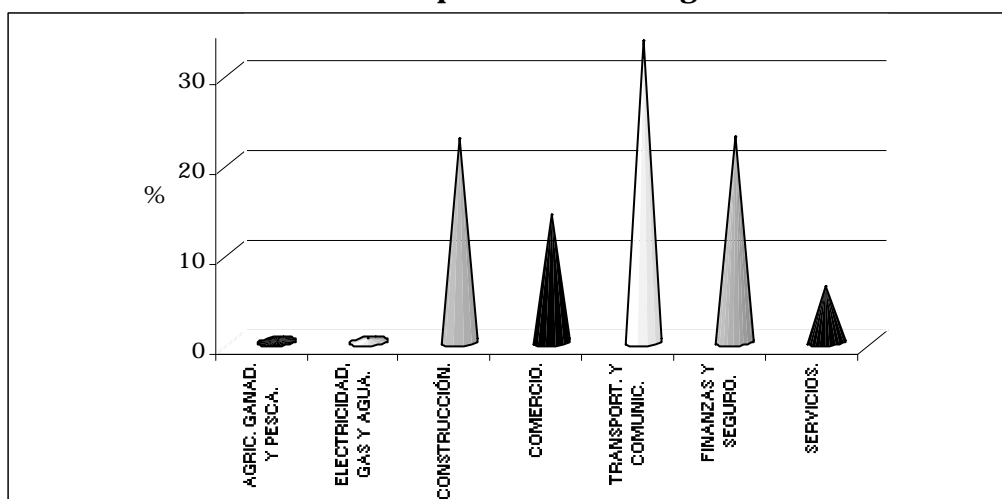

Fuente: Cámara de Comercio de Sincelejo

2.4.5 Inversión neta por municipios

Tomando como referencia la información reportada por las unidades productivas y comerciales al Registro Mercantil de la Cámara de Comercio de Sincelejo, la participación municipal en la inversión neta fue la siguiente: Sincelejo aportó 92,48%, San Marcos participó con 5,71%, Corozal contribuyó con 1,66%, Tolú aportó 0,63%, Morroa participó con 0,40%, Coveñas contribuyó con 0,09%, La Unión aportó 0,07%, Sampedrés y Ovejas participaron cada uno con 0,04%, San Pedro contribuyó con 0,03%, Tolúviejo, Los Palmitos, Galeras y Sincé aportaron cada uno 0,01% y el municipio de San Benito que participó con 0,008%. Los municipios no reportados, no contribuyeron con la inversión para el periodo en cuestión. (Gráfico 2.4.5.1).

Gráfico 2.4.5.1
Sucre. Inversión neta por municipios. Segundo semestre 2004

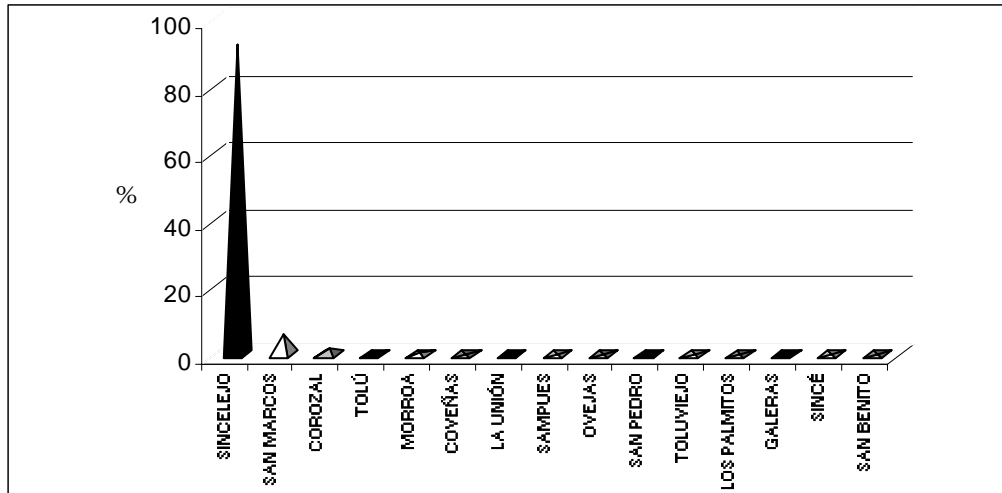

Fuente: Cámara de Comercio de Sincelejo.

2.4.6 Inversión neta en el 2004

La inversión neta para el periodo enero - diciembre de 2004, experimentó un resultado negativo. Mientras en igual periodo del año 2003 se alcanzó la cifra de \$ 24.152'3 millones, para el cierre del año 2004 se generó una inversión de \$ 20.452'5 millones, presentando un decrecimiento del 15,31%. El fenómeno de desinversión para este periodo, se justifica en la disminución de capital orientado a la creación de nuevas unidades productivas y comerciales y la significativa disminución de capitales dirigidos al fortalecimiento de empresas existentes, pese a la disminución en el nivel de disoluciones.

El sector comercio se presenta como el de mayor dinamismo, en lo que a inversión neta de capitales se refiere, con \$ 12.647'4 millones, que representaron un 61,83% del total registrado. Los sectores que en orden generaron evolución en la inversión de capitales fueron: servicios \$ 3.188'3 millones (15,58%), agricultura, ganadería y pesca \$ 2.651'4 millones (12,96%), electricidad, gas y agua \$ 1.733'3 millones (8,47%), transporte y comunicaciones \$ 160'4 millones (0,78%), industria manufacturera \$ 143'7 millones (0,70%), construcción \$ 14'9 millones (0,07%). El sector minas y canteras no participó de la inversión neta para éste año, mientras el sector finanzas y seguro generó desinversión en \$ 87'0 millones (-0,42). (Gráfico 2.4.6.1 y Anexo D).

Gráfico 2.4.6.1
Sucre. Participación por sectores en la inversión neta de capitales. 2004

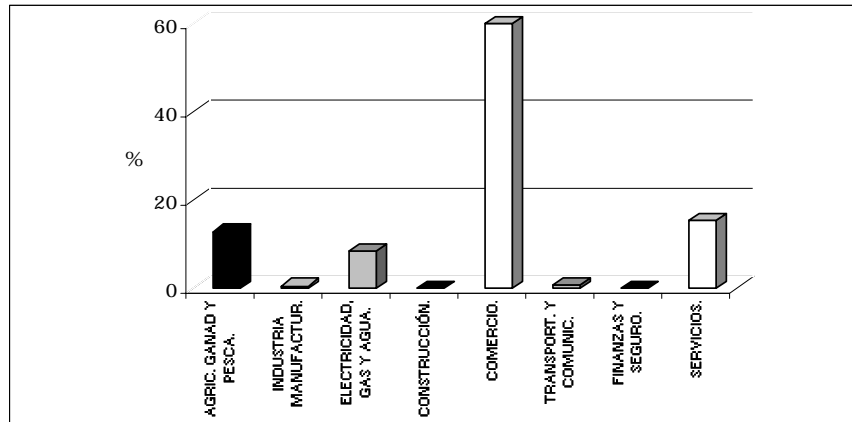

Fuente: Cámara de Comercio de Sincelejo.

2.4.7 Sociedades constituidas

El espíritu empresarial orientado al nacimiento de nuevas unidades productivas y comerciales en el departamento de Sucre, para el periodo enero - diciembre de 2004, registró 259 nuevas empresas que aportaron a la economía sucreña \$ 3.415'0 millones, cifra inferior en 26,74% a la lograda en igual periodo del año 2003. Los sectores que impulsaron el desarrollo, haciendo atractiva la inversión en nuevas empresas, en su orden fueron: servicios \$ 1.461'4 millones (42,79%), comercio \$ 1.112'3 millones (32,57%), agricultura, ganadería y pesca \$ 296'5 millones (8,68%), finanzas y seguro \$ 275'1 millones (8,05%), industria manufacturera \$ 125'7 millones (3,68%), transporte y comunicaciones \$ 97'6 millones (2,85%), construcción \$ 44'3 millones (1,29%) y electricidad, gas y agua \$ 2'0 millones (0,05%). El sector minas y canteras no contribuyó con su inversión al incentivo del espíritu empresarial, traducido en nuevas empresas. (Gráfico 2.4.7.1 y Anexo D).

Gráfico 2.4.7.1
Sucre. Sociedades constituidas por sectores. 2004

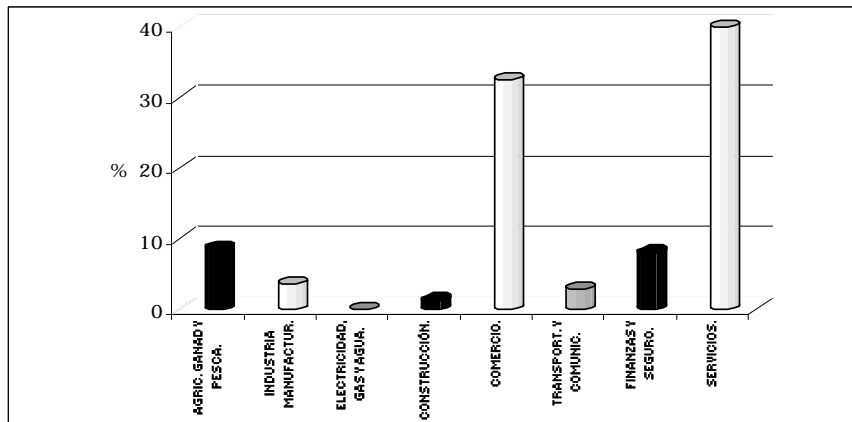

Fuente: Cámara de Comercio de Sincelejo.

2.4.8 Sociedades reformadas

El comportamiento de las reformas de capital incidió negativamente sobre el total de la inversión para el periodo enero - diciembre de 2004, con \$ 17.850'0 millones, resultado del aumento de capital en 21 empresas existentes, cifra inferior en 25,58% a la obtenida en igual periodo del 2003, momento en el cual se registró la suma de \$ 23.985'9 millones.

Los registros presentan al sector comercio como impulsor del desarrollo económico sucreño, con \$ 11.583'9 millones, representando el 64,89% del total reportado. Los sectores que también contribuyen con el fortalecimiento del sector empresarial fueron: agricultura, ganadería y pesca \$ 2.355'0 millones (13,19%), servicios \$ 1.769'9 millones (9,91%), electricidad, gas y agua \$ 1.731'8 millones (9,70%), finanzas y seguro \$ 276'3 millones (1,54%), transporte y comunicaciones \$ 112'3 millones (0,62%), industria manufacturera \$ 20'0 millones (0,11%) y construcción con 600 mil (0,003%). El sector minas y canteras no reportó inversiones para éste periodo. (Gráfico 2.4.8.1 y Anexo D).

Gráfico 2.4.8.1
Sucre. Sociedades reformadas por sectores.2004

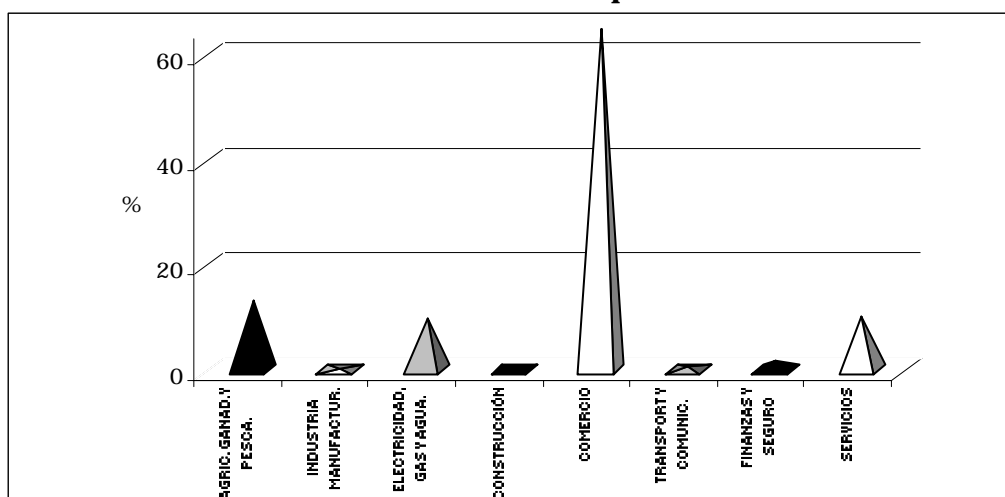

Fuente: Cámara de Comercio de Sincelejo.

2.4.9 Sociedades disueltas

El periodo enero - diciembre de 2004, registró 52 sociedades disueltas que representaron a la economía departamental una desinversión de \$ 812'5 millones, monto que disminuyó en 81,92% al registrado en igual periodo del año 2003, momento en el cual se liquidaron 66 sociedades por \$ 4.495'7 millones.

El sector finanzas y seguro reportó el mayor nivel de liquidaciones para el periodo en análisis, habiéndose cancelado 17 sociedades que representaron \$ 638'5 millones (78,58%). Los sectores que también resultaron afectados, dado el registro de capitales; en su orden fueron: transporte y comunicaciones \$ 49'5 millones (6,09%), comercio \$ 48'8 millones (6,00%), servicios \$ 43'0 millones (5,29%), construcción \$ 30'0 millones (3,69%), industria manufacturera \$ 2'0 millones (0,24%), electricidad, gas y agua \$ 500 mil (0,06%) y

agricultura, ganadería y pesca con \$ 200 mil (0,02%). El sector minas y canteras no oficializó disoluciones para el periodo en estudio. (Gráfico 2.4.9.1 y Anexo D).

Gráfico 2.4.9.1
Sucrer. Sociedades disueltas por sectores. 2004

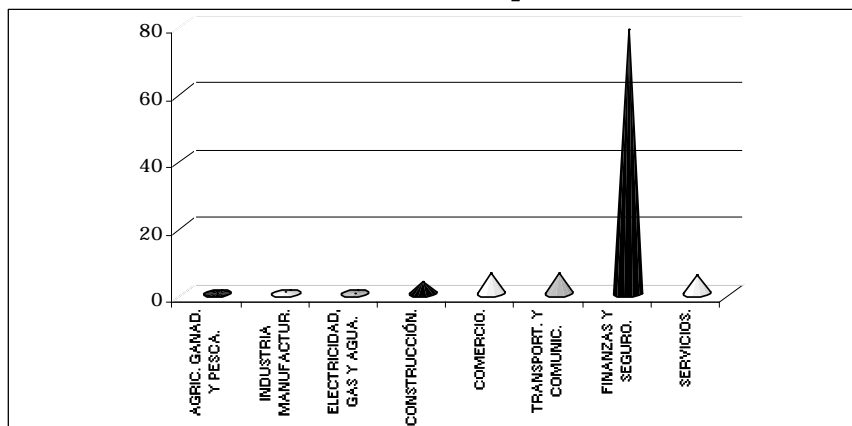

Fuente: Cámara de Comercio de Sincelejo

2.4.10 Inversión neta por municipios

El aporte municipal a la inversión neta, en directa relación con la información oficializada por los empresarios al Registro Mercantil de la Cámara de Comercio de Sincelejo, para el periodo enero - diciembre de 2004, se distribuye en la siguiente proporción: el municipio de Sincelejo aporta el 96,87%, San Marcos participa con el 1,66%, Corozal contribuye con 0,91%, San Onofre aporta 0,17%, Morroa participa con 0,13%, Sampués contribuye con 0,09%, San Pedro aporta 0,06%, Toluviejo y Los Palmitos participa cada uno con 0,05%, Sincé contribuye con 0,03%, Chalán, Coveñas y San Juan de Betulia aportan cada uno 0,02%, La Unión y Ovejas participan cada uno con 0,01%, Galeras contribuye con 0,004%, San Benito aporta el 0,002%. El municipio de Tolú genera desinversión en (-0,17%). (Gráfico 2.4.10.1).

Gráfico 2.4.10.1
Sucrer. Inversión neta por municipio. 2004

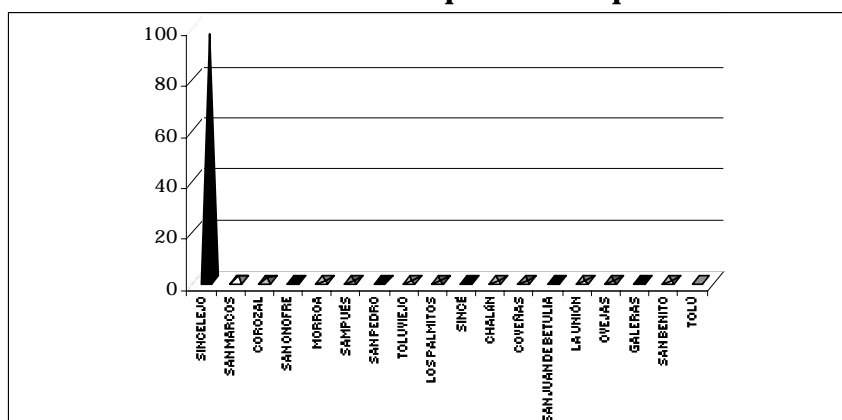

Fuente: Cámara de Comercio de Sincelejo

2.5 SECTOR EXTERNO

2.5.1 Exportaciones

Las exportaciones colombianas durante el 2004, ascendieron a US\$16.483 millones de dólares FOB arrojando una variación del 26.69% con relación al 2003; el departamento del Sucre participa con el 0.10% dentro del total exportado.

En el periodo julio - septiembre de 2004 el departamento de Sucre exportó US\$9.74 millones de dólares FOB, sufriendo una caída del 6.78% comparado con igual periodo del 2003, ocasionado fundamentalmente por el descenso de las ventas al exterior del sector industrial el cual disminuyó en 6.54% en el mismo periodo. (Anexo E).

El subsector que influyó notablemente a este comportamiento negativo del sector industrial, fue minerales no metálicos con descensos del 22.30% con relación al mismo periodo del 2003, y participa con el 42.75% en el total de exportaciones del trimestre. Durante el periodo 2003 -2004, el tercer trimestre de 2004 fue superado por el cuarto trimestre del mismo año y por el tercer trimestre de 2003. (Gráfico 2.5.1.1).

Gráfico 2.5.1.1
Sucre. Exportaciones por trimestres registradas por CIU. 2003 - 2004

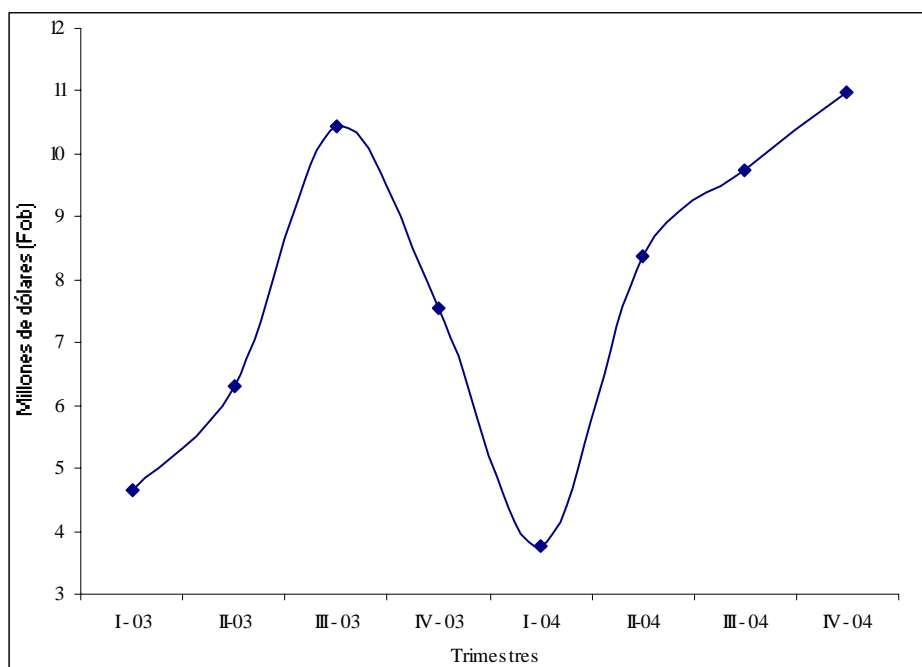

Fuente: DANE.

El periodo octubre - diciembre, muestra una variación de 45.89% respecto del mismo período de 2003, no obstante al compararlo con el trimestre inmediatamente anterior arroja un aumento del 12.94%. (Anexo F).

SUCRE

El sector industrial, al igual que el trimestre anterior, es quien jalona las exportaciones del departamento del Sucre, aumentando en 37.65% con relación al mismo periodo del 2003, además participa dentro del total exportado con el 93.38%.

Dentro del sector industrial, la producción de alimentos y bebidas, y minerales no metálicos fueron los subsectores de mayor participación en el total exportado por el departamento con el 42.80% y 48.58%, respectivamente.

Por países de destino, el principal comprador del departamento del Sucre es la Zona Franca de Cartagena, al participar con el 38.24% y 37.70% en el tercer y cuarto trimestre, de las ventas totales al exterior, le sigue Estados Unidos con el 26.28% y 19.65% y Venezuela con el 13.51% y 11.36%, respectivamente. (Cuadro 2.5.1.1 y 2.5.1.2)

Cuadro 2.5.1.1
Sucre. Exportaciones por país de destino
2004 (Julio - septiembre)

Destino	Kilos Netos	Valor Fob Dólares	Participación. %
Total	108.281.750	9.743.649	100,00
Zona Franca Cartagena	1.421.803	3.725.726	38,24
Estados Unidos	72.135.816	2.560.375	26,28
Venezuela	650.000	1.316.250	13,51
Perú	12.289.725	614.486	6,31
Surinam	11.997.000	597.851	6,14
México	2.176	349.255	3,58
Santa Lucía	4.640.763	231.766	2,38
San Vicente y las Granadinas	2.503.463	124.961	1,28
Anguila	1.643.595	82.127	0,84
Japón	568	49.359	0,51
Resto de países	996.841	91.493	0,94

Fuente: DANE

Cuadro 2.5.1.2
Sucre. Exportaciones por país de destinos
2004 (Octubre - diciembre)

Destino	Kilos Netos	Valor Fob Dólares	Participación. %
Total	136.989.184	10.997.136	100,00
Zona Franca Cartagena	1.595.437	4.145.574	37,70
Estados Unidos	58.916.143	2.160.966	19,65
Venezuela	375.103	1.249.726	11,36
Surinam	18.866.000	897.988	8,17
Panamá	22.144.000	696.429	6,33
Santa Lucía	6.647.937	332.397	3,02
San Vicente y las Granadinas	5.322.269	266.114	2,42
Perú	4.999.841	251.505	2,29
Antillas Holandesas	4.244.447	224.974	2,05
Turcas y Caicos, Islas	4.374.255	218.713	1,99
Resto de países	9.503.752	552.751	5,03

Fuente: DANE

Por posiciones arancelarias los principales productos vendidos al exterior por el departamento del Sucre son: Camarones de cultivo por valor de US\$3.72 y US\$ 4.14 millones dólares FOB en el tercer y cuarto trimestres de 2004, los demás cementos portland (gris) y Cementos sin pulverizar (clinker).

2.5.2 Importaciones

Las importaciones nacionales en el 2004 ascendieron a US\$16.744.8 millones de dólares CIF, arrojando una variación del 20.60% con relación a 2003.

El departamento del Sucre en la serie 2003 - 2004 muestra una tendencia creciente en sus importaciones al pasar de US\$140.95 (primer trimestre de 2003) a US\$605.89 miles de dólares CIF (cuarto trimestre de 2004), pero su mejor comportamiento lo registra en el segundo trimestre de 2004 al mostrar compras al exterior por valor de US\$703 miles de dólares CIF; sin embargo en el tercer trimestre sufre una caída de 56.66% con relación al segundo trimestre. En el tercer y cuarto trimestre de 2004, muestran variaciones del 18.89% y 308.72% comparadas con sus iguales del 2003. (Gráfico 2.5.2.1).

Gráfico 2.5.2.1
Sucre. Importaciones trimestrales registradas por CIU. 2003 - 2004

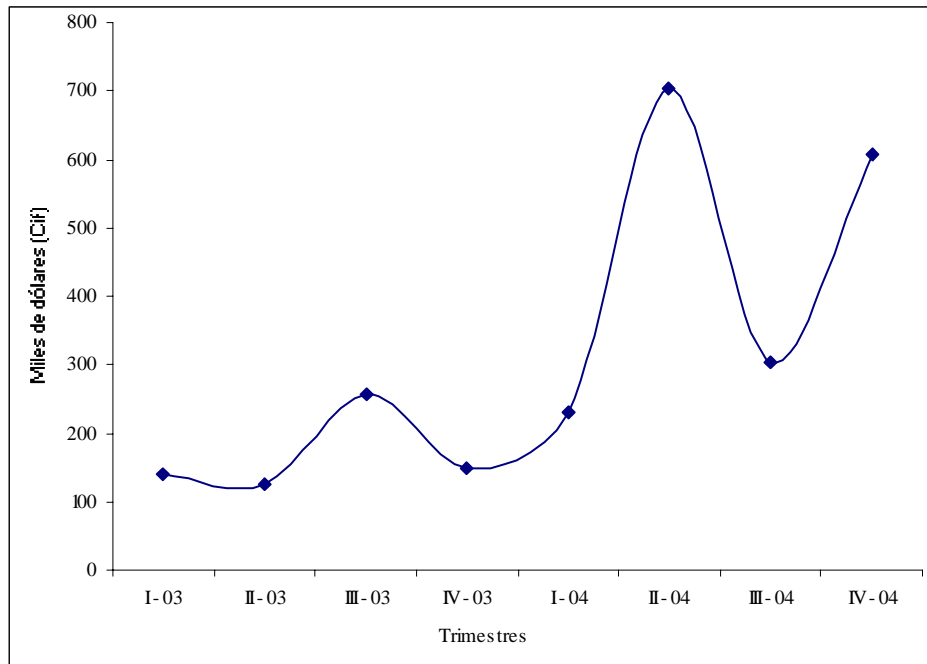

Fuente: DANE, DIAN.

Las altas variaciones arrojadas en tercer y cuarto trimestre de 2004 fueron jaloadas principalmente por el sector minero, que participa con el 45.88% en el tercero y 64.23% en el cuarto; también por el sector industrial, participando con el 54.12% en el tercer trimestre y 34.07% en el cuarto.

Dentro del sector industrial los subsectores que mostraron altas variaciones en el tercer y cuarto trimestre de 2004, fueron la fabricación de sustancias químicas con US\$86.7 y US\$119.8 miles, y maquinaria y equipos con US\$36.3 y US\$23.5 miles de dólares CIF respectivamente. Además, la extracción de otros minerales aumentó en 178.34% del tercer trimestre al cuarto trimestre de 2004 pero el año anterior no se registraron importaciones para este renglón. (Anexo G y H).

Por usos y destinos económicos, los bienes intermedios en el segundo semestre de 2004 (tercer y cuarto trimestre), disminuyeron en -23.27% y -15.38% respectivamente con relación a los trimestres de 2003, mientras los bienes de capital aumentaron en 58.52% y 6.358.58%. Los bienes intermedios y de capital participan dentro del total importado con el 17.02% y el 76.50%, respectivamente. (Anexos I y J).

Del total comprado por el departamento del Sucre en los dos últimos trimestres de 2004 al exterior, España registra aproximadamente US\$263.4 miles de dólares CIF. (Cuadros 2.5.2.1 y 2.5.2.2).

SUCRE

Cuadro 2.5.2.1.
Sucrer. Importaciones según país de origen
2004 (Julio - septiembre)

Origen	Valor CIF Dólares	Participación %
Total	304.706	100,00
Jamaica	76.442	25,09
Perú	66.914	21,96
República Dominicana	63.389	20,80
Ecuador	30.460	10,00
Estados Unidos	24.370	8,00
Alemania	21.767	7,14
China	13.735	4,51
Venezuela	5.590	1,83
Japón	1.027	0,34
Países no precisados en otra	720	0,24
Resto de países	292	0,10

Fuente: DANE, DIAN

Cuadro 2.5.2.2
Sucrer. Importaciones según país de origen
2004 (Octubre - diciembre)

Origen	Valor CIF Dólares	Participación %
Total	605.892	100,00
España	263.414	43,48
Perú	66.915	11,04
República Dominicana	65.031	10,73
Jamaica	60.757	10,03
Estados Unidos	54.670	9,02
Ecuador	43.927	7,25
China	20.042	3,31
Suiza	11.864	1,96
Bélgica	8.369	1,38
Alemania	6.004	0,99
Resto de países	4.900	0,81

Fuente: DANE, DIAN

2.6 ACTIVIDAD FINANCIERA

2.6.1 Monto de colocaciones nominales – operaciones activas

En la utilización de los recursos en el departamento de Sucre se evidencia un descenso durante el último año con respecto del período anterior del 6% al registrar saldo final a diciembre de 2004 de \$175.332 millones, en tanto, las fuentes del sistema financiero crecieron un 17% sumando \$ 269.051 millones.

El crecimiento nominal durante el período 2000 – 2004 de las colocaciones del sistema financiero muestra un incremento del 28.75% al aumentar los saldos de cartera de \$136.175 millones a \$175.332 millones, mientras, los depósitos con una variación positiva del 78.28% pasaron de \$150.907.2 millones a \$269.051 millones. Gráfico 2.6.1.1.

Gráfico 2.6.1.1
Sucrer. Captaciones y colocaciones. 2000-2004

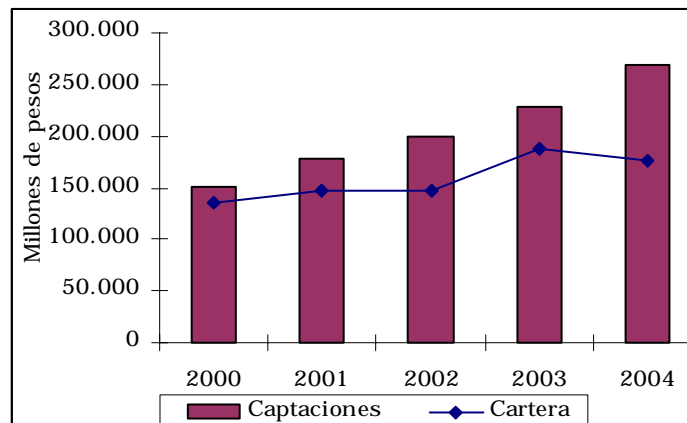

Fuente: Superbancaria

SUCRE

En el período 2002 – 2004 la cartera destinada a financiar vivienda en Sucre disminuyó el 41% al descender de \$42.354 millones a \$24.991 millones en el 2004; los de leasing consumo llegan a \$51.505 millones y los leasing comerciales registran saldo de \$90.214 millones, aunque los comerciales este año disminuyen el 4%, la evolución anual durante los últimos cuatro años muestra que los créditos otorgados para leasing de consumo y comerciales representaron un crecimiento, en términos nominales, del 136,60% y 45,26 % respectivamente.

También, los micropréstamos muestran un constante crecimiento en los tres años, pero, el último del 2003 – 2004 supera el 100% del saldo anterior al llegar a \$8.622 millones.

La composición de los saldos registrados de la cartera según tipo de crédito en el 2004 fueron para vivienda del 14,25%, leasing consumo 29,38%, microcréditos 4,92 y leasing comerciales 51,45%. Gráfico 2.6.1.2.

Gráfico 2.6.1.2
Sucre. Saldos anuales de la cartera por tipo de crédito. 2001-2004

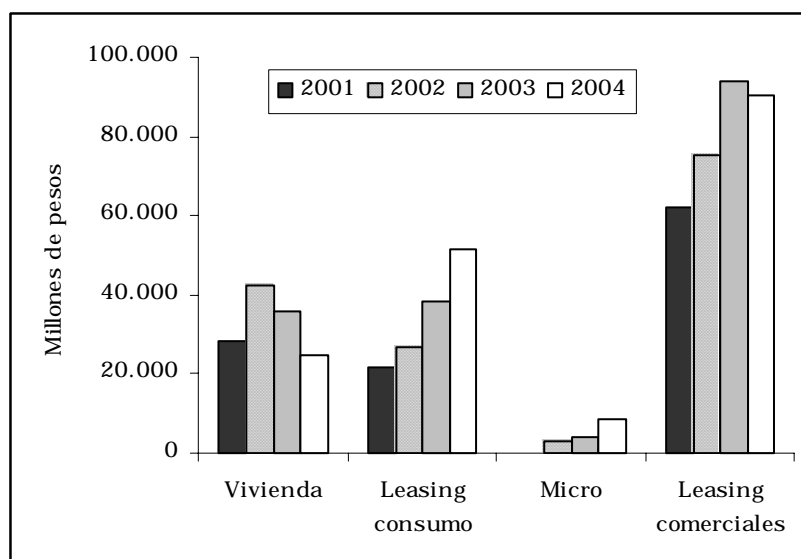

Fuente: Superbancaria

2.6.1.1 Crédito agropecuario

A diciembre de 2004 los créditos otorgados por FINAGRO al sector agropecuario en los municipios de Sucre fueron por valor de \$19.605 millones con un crecimiento del 3% en este año. Anexo K.

Sincelejo con 74 préstamos por un valor de \$2.963 millones representa el mayor favorecido con el 15% del total departamental, sin embargo, este año disminuyó el 55% en comparación al año anterior después de crecer en los últimos tres años. Mientras, le sigue con el 14% el municipio de San Pedro – Sucre en donde concedieron a 166 usuarios \$2.667 millones ampliando el crédito en un 80% y en San Marcos otorgaron el 13% del total con 69 créditos por un valor de \$2.483 millones.

En tanto, a La Unión de Sucre le asignaron 5% del total departamental y ocupa el segundo lugar en usuarios beneficiados de crédito con 133 por un valor de \$ 994 millones. Gráfico 2.6.1.1.1

Gráfico 2.6.1.1.1
Sucre. Créditos aprobados y usuarios por municipios. 2004

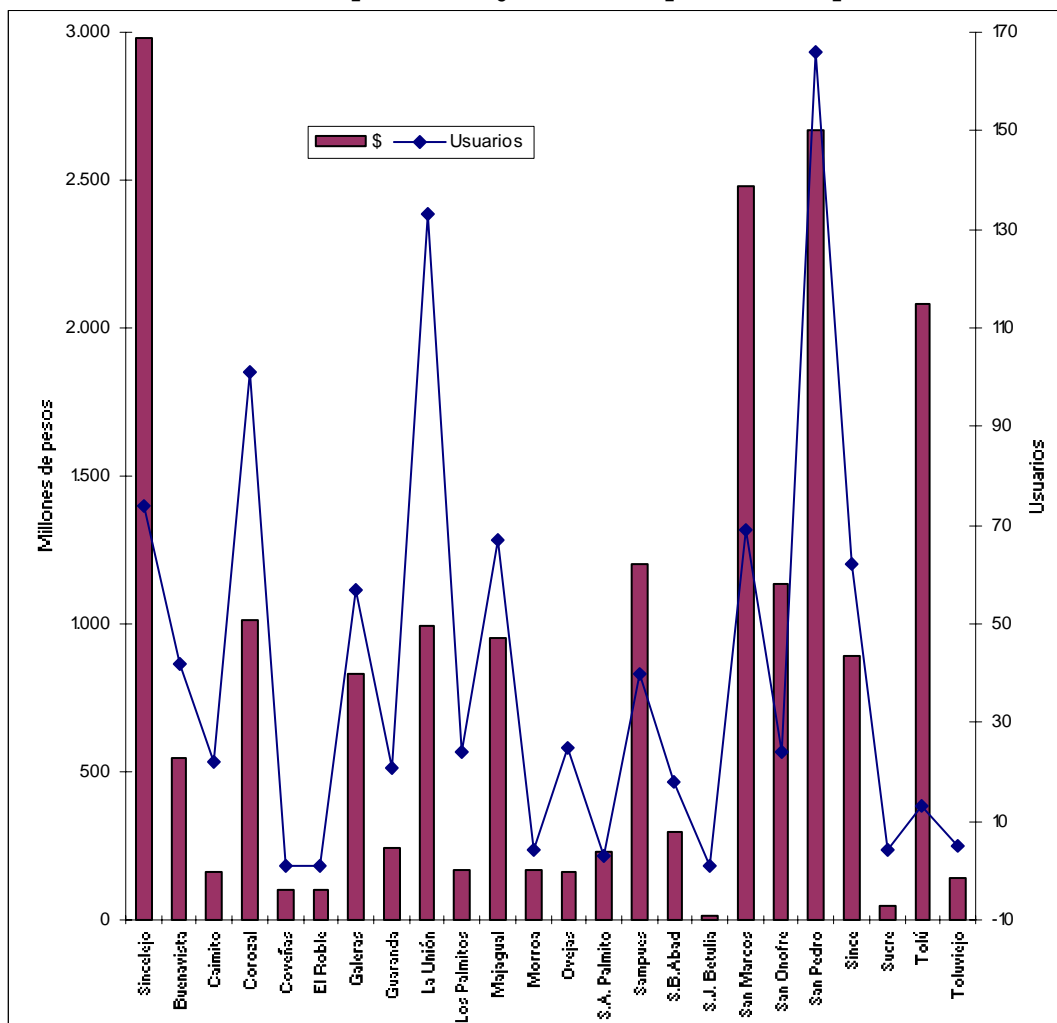

Fuente: FINAGRO

El 35% del total de los recursos fueron dirigidos a las líneas de crédito destinadas a incrementar el capital de trabajo del sector agropecuario con \$6.746 millones dirigidos para atender las líneas de producción (51%), sostenimiento (32%), comercialización (5%) y servicios de apoyo (11%). Gráfico 2.6.1.1.2 y Anexo L.

Gráfico 2.6.1.1.2
Sucre. Créditos vigentes y participación por líneas en el capital de trabajo. 2004

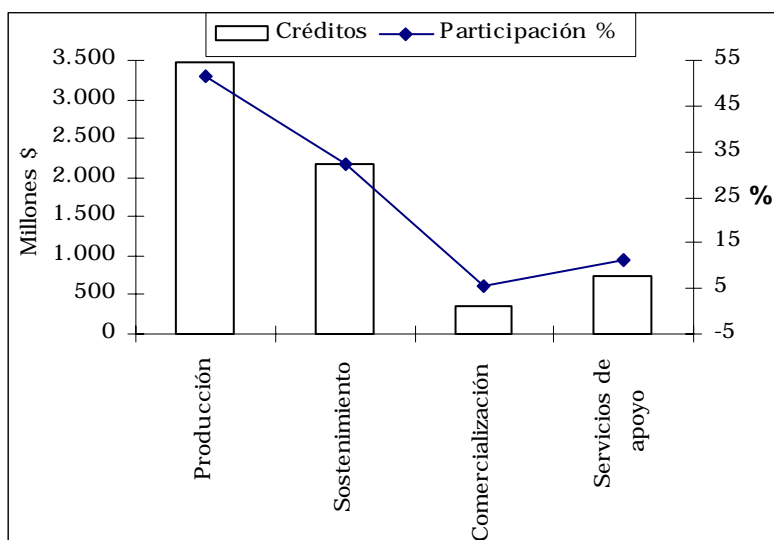

Fuente: FINAGRO

El resto de los recursos para Sucre se asignaron al grupo dedicado a apoyar la inversión con \$12.879 millones; la compra de animales la que utiliza el 80% de estos. Gráfico 2.6.1.1.3.

Gráfico 2.6.1.1.3
Sucre. Créditos vigentes y participación por líneas en inversión. 2004

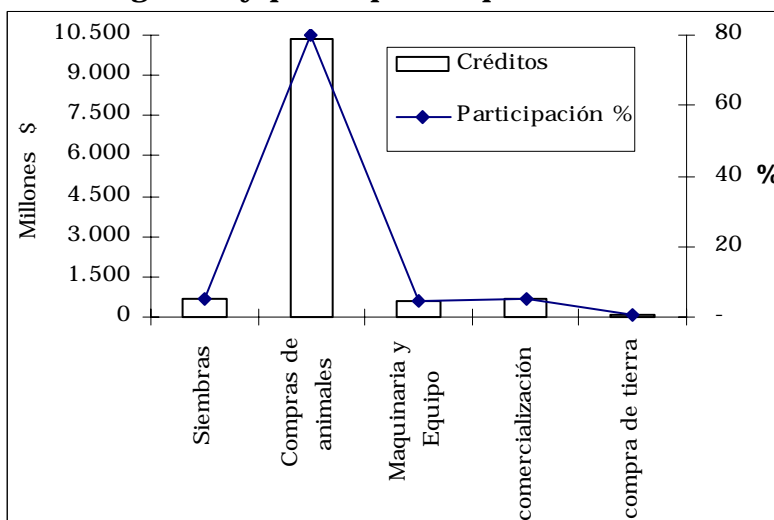

Fuente: FINAGRO

Por la línea de producción se financiaron \$3.463 millones de los cuales la yuca, en los cultivos de ciclo corto, obtuvo 42% más de los recursos del año pasado por \$976 millones destinado a 137 usuarios. Del mismo modo, aumentó el 89% en los cultivos semestrales el

arroz seco a \$510 millones, también, los cereales el 101% a \$679 millones. Gráfico 2.6.1.1.4 y Anexo M.

**Gráfico 2.6.1.1.4
Sucre. Producción total de cultivos. 2001-2004**

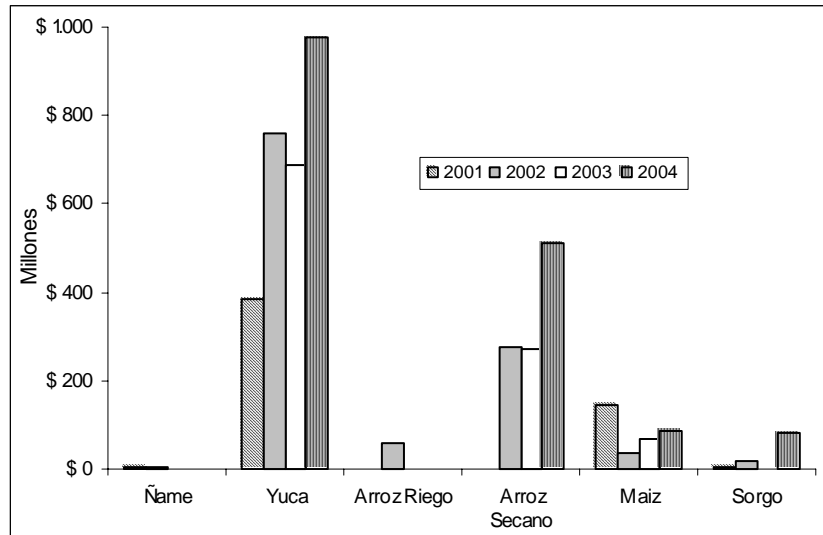

Fuente: FINAGRO

Es representativo en los últimos cuatro años el aumento de los recursos ha sido sostenido para los créditos dirigidos hacia el algodón que para el 2004 fueron por la suma de \$1.799 millones. Gráfico 2.6.1.1.5.

**Gráfico 2.6.1.1.5
Sucre. Créditos para producción de algodón. 2001-2004**

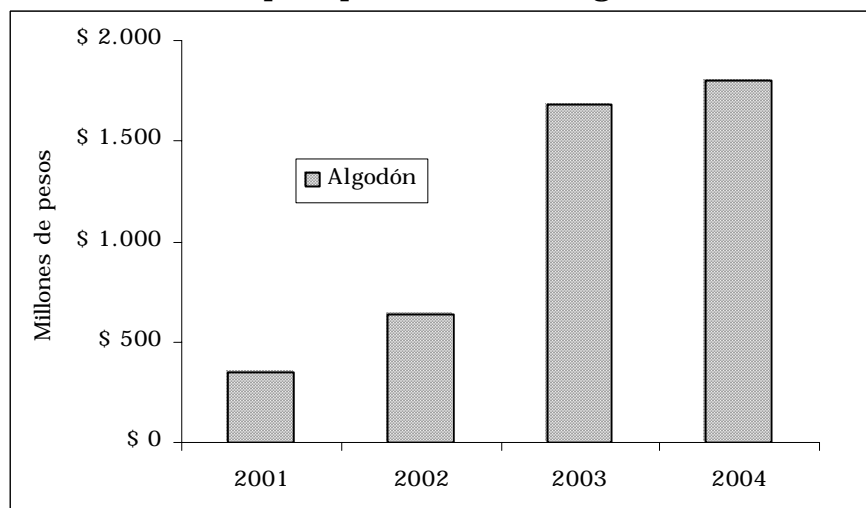

Fuente: FINAGRO

En las líneas destinadas a sostenimiento se aprecia avance de los recursos para acuicultura por \$1.032 millones y para los renglones de pecuario –bovinos la cría, leche y doble propósito con la ceba tienen en el 2004 \$1.023 millones; más los de avicultura con \$61

millones y porcinos \$33 millones. Sin embargo, las demás líneas han bajado su participación o se han mantenido de acuerdo a la importancia para la región. Gráfico 2.6.1.1.6 y Anexo N.

**Gráfico 2.6.1.1.6
Sucre. Créditos por línea. 2001-2004**

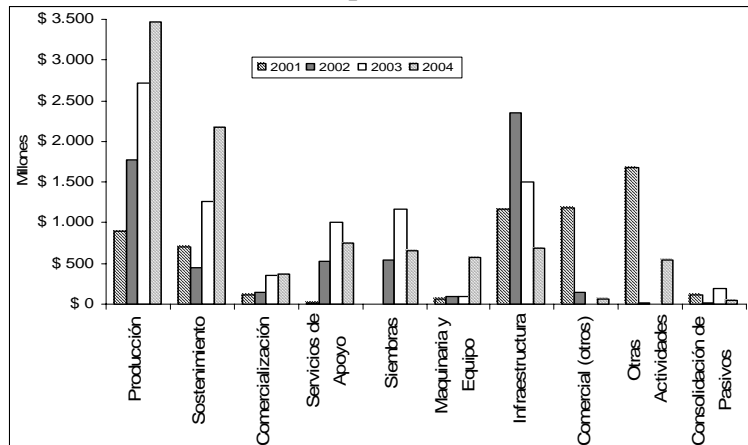

Fuente: FINAGRO

En las líneas de inversión los 549 créditos para compra de animales ocupan el 53% de total aprobado para Sucre, aunque presenta disminución en el 4% este año el saldo fue de \$10.314 millones; siendo la ganadería para cría y doble propósito los que obtienen \$9.200 millones y el pecuario en retención de vientres bovinos \$1.053 millones. Gráfico 2.6.1.1.7.

**Gráfico 2.6.1.1.7
Sucre. Línea de crédito para compra de animales. 2001-2004**

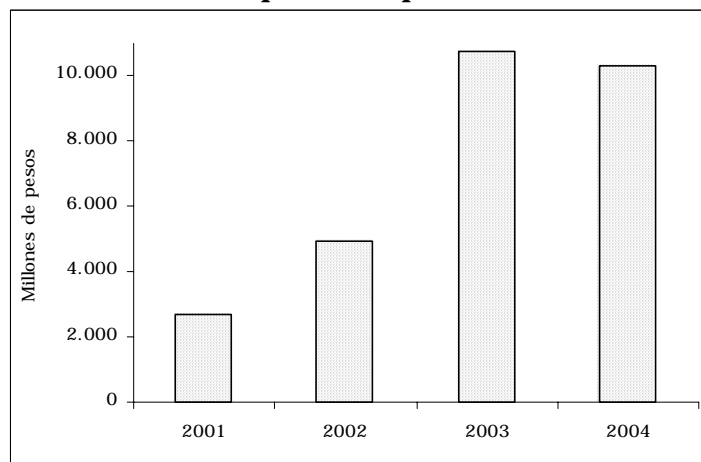

Fuente: FINAGRO

SUCRE

2.6.2 Monto de captaciones nominales - operaciones pasivas

A fin de diciembre de 2004 las captaciones de Sucre fueron de \$269.051 millones, mientras, su capital Sincelejo contribuía con \$205.198 millones; es decir, con el 76%.

En la composición de las fuentes de recursos los depósitos de ahorros contribuyen con \$115.377 millones (43%), las cuentas corrientes con \$103.820 millones (39%) y los certificados de depósito a término con \$48.591 millones (18%). Gráfico 2.6.2.1.

Gráfico 2.6.2.1
Sucre. Composición de las captaciones por tipo de cuenta. 2000-2004

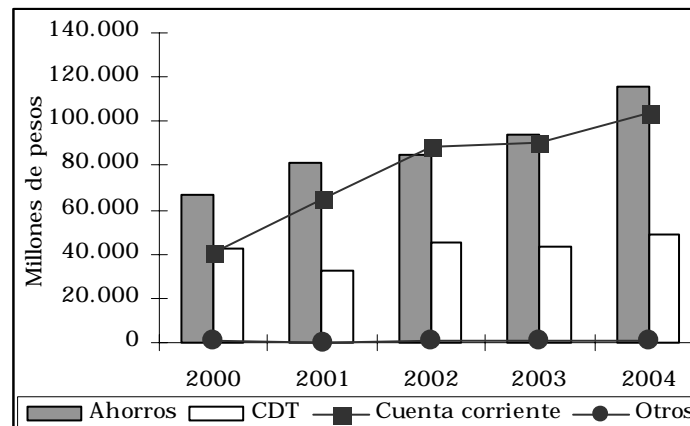

Fuente: Superbancaria

2.7 SITUACIÓN FISCAL

2.7.1 Ingresos totales del departamento

En 2004 los ingresos corrientes aumentaron 14,68% en pesos corrientes con \$200.368 millones recaudados en ingresos tributarios \$38.184 millones y no tributarios \$162.184 millones presentando variación con el último año de 9.37% y 16.01% respectivamente.

En impuestos directos a los vehículos automotores aumentaron 6.66%, mientras, en los indirectos los de cerveza crecieron 83.94%, en tanto, los de licores disminuyeron 29,28%.

El Sistema General de Participaciones contribuyó con un 23.88% más que el 2003 llegando a \$151.178 millones y las regalías aumentaron 7,39% con \$3.533 millones. En cambio, las transferencias nacionales y aportes disminuyeron 61,40% y 93,83%. Gráfica 2.7.1.1 y Anexo Ñ.

Gráfico 2.7.1.1
Sucre. Ingresos departamentales. 2004

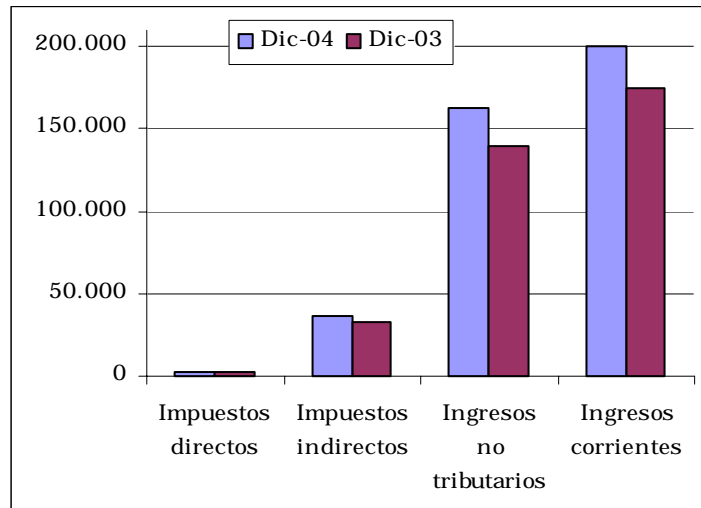

Fuente: Gobernación de Sucre ejecución presupuestal

2.7.3 Recaudo de impuestos nacionales en la Administración Local de Impuestos de Sincelejo

Las cifras de recaudo por impuestos nacionales para el segundo semestre del 2004 experimentaron un crecimiento del 5.62% con respecto al mismo periodo del 2003 (a precios corrientes), de acuerdo con los datos reportados por la DIAN Sincelejo, por concepto de Renta, Ventas y Retención en la Fuente (que incluye, retención por renta, ventas y timbre). (Gráfico 2.7.3.1 y Anexo O).

La dinámica de los recaudos se caracterizó por el escaso aumento de los pagos en los tres (3) impuestos administrados por la DIAN: Renta y Complementarios con el 3,81%, IVA con el 8,48 y Retención en la Fuente con el 4,96%.

Por el impuesto de Seguridad Democrática (Decreto 1838 de 2002) los recaudos en el semestre II de 2004 fueron de 119,83 millones de pesos. (Los datos no aparecen en el cuadro por no haber cifras de comparación en el semestre del 2003).

Gráfico 2.7.3.1
Sucre. Recaudo impuestos nacionales. Julio- diciembre 2003-2004

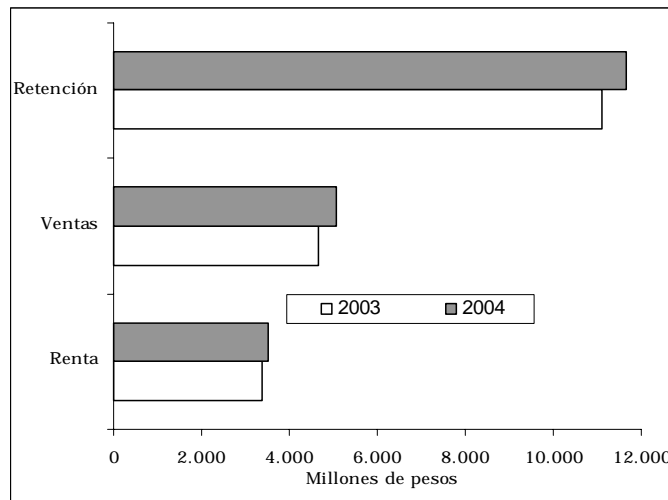

Fuente: DIAN

El recaudo en bancos para el Semestre II de 2004 fue de un 57,63% en Retención en la fuente, 17,32% en Impuesto de Renta y 25,05% en IVA. (Gráfico 2.7.3.2), participaciones en la composición del recaudo que se mantuvieron en similares cifras a las del semestre del año 2003.

Gráfico 2.7.3.2
Sucre. Composición del recaudo en bancos de los impuestos nacionales. Junio- diciembre. 2003-2004

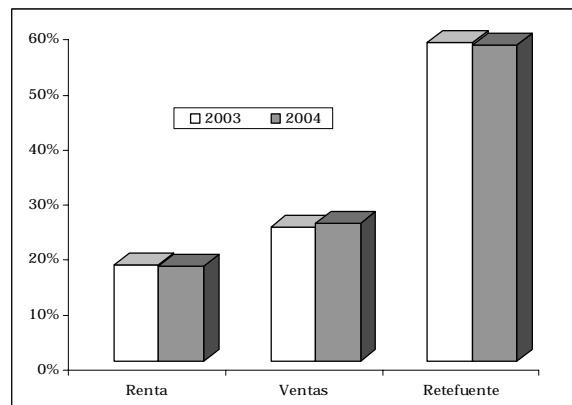

Fuente: DIAN

2.7.3.1 Recaudo de impuestos nacionales en 2004

Los recaudos por impuestos nacionales en Sucre registraron un incremento del 13,10% para el año 2004 con respecto al 2003, por concepto de impuesto de Renta y Complementarios, IVA y Retención en la Fuente. (Anexo P).

SUCRE

Los tres (3) impuestos administrados por la DIAN experimentaron recaudos positivos al comparar los dos años del análisis (2003-2004) en pesos corrientes, con significativos incrementos en Retención en la Fuente con el 3.08%; Renta y Complementario con el 18,73% y el IVA con el 32,669%. Gráfico 2.7.3.1.1.

El impuesto a la seguridad democrática alcanzó la cifra de recaudo en el año 2004 de 192,81 millones (datos no incluidos en el cuadro).

Gráfico 2.7.3.1.1
Sucres. Recaudo de impuestos nacionales por tipo. 2003-2004

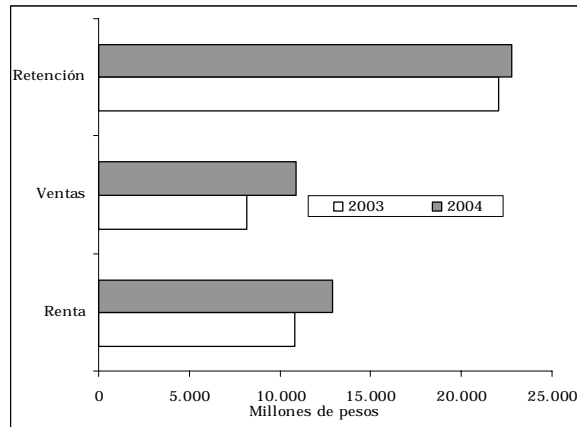

Fuente: DIAN

El recaudo en bancos durante el año 2004 fue de un 48,93% en Retención en la fuente, 27,71% en Impuesto de Renta y 23,35% en IVA. (Gráfico 2.7.3.1.2), de los tres (3) impuestos analizados en la composición tanto renta como IVA registraron incrementos, mientras que Retención en la Fuente experimentó disminución con respecto al año 2003.

Gráfico 2.7.3.1.2
Sucres. Composición del recaudo en bancos de los impuestos nacionales. 2003-2004

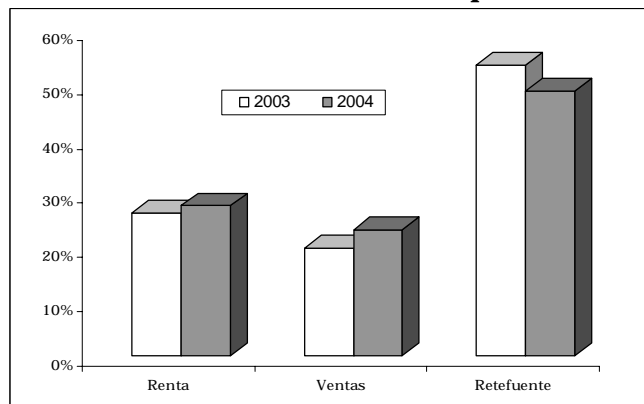

Fuente: DIAN

2.8 DEMOGRAFÍA Y SECTOR SOCIAL

SUCRE

2.8.1 Demografía

Durante el 2005, el DANE realizará el XVII Censo Nacional de Población y VI Vivienda después de 12 años de realizar el último. Por esta razón, es muy conveniente analizar los cambios demográficos de la Región Caribe de acuerdo a los resultados de población de los Censos de 1985 y 1993 y las estimaciones de la población para el año 2005.

La Región Caribe presenta una tendencia creciente en la población desde el Censo de 1985 aumentando su participación en la población colombiana de 20.85% en el Censo de 1985 a 21.15% en el Censo de 1993 y del 21.59% según la proyección de población para 2005, pasando de 6.268.259 habitantes en 1985 a 7.966.695 en 1993 y a 9.937.699 habitantes proyectados para 2005 (Cuadro 2.8.1.1).

Cuadro 2.8.1.1
Región Caribe. Comparación de la población, según censos 1985 y 1993 y proyección de 2005

Departamentos	Censo 1985	Número de habitantes					
		Participación % en región	Censo 1993	Participación % en región	2005	Participación % en región	Variación % 1993/1985
Total Nacional	30.062.200		37.664.711		46.039.144		
Total Departamentos de la Región Atlántica	6.268.259		7.966.695		9.937.699		27,10
Participación % en total nacional	20,85		21,15		21,59		
Atlántico	1.478.213	23,58	1.837.468	23,06	2.370.753	23,86	24,30
Bolívar	1.288.985	20,56	1.702.188	21,37	2.231.163	22,45	32,06
Cesar	699.418	11,16	827.219	10,38	1.053.123	10,60	18,27
Córdoba	1.013.247	16,16	1.276.623	16,02	1.396.764	14,06	25,99
La Guajira	299.995	4,79	433.361	5,44	526.148	5,29	44,46
Magdalena	890.934	14,21	1.127.691	14,16	1.406.126	14,15	26,57
Sucre	561.649	8,96	701.105	8,80	870.219	8,76	24,83
Archipiélago San Andrés	35.818	0,57	61.040	0,77	83.403	0,84	70,42

Fuente: DANE. Población ajustada Censos años 1985 y 1993, y Proyecciones municipales de población a junio 30 de 2005

El departamento con mayor población en la región es el departamento del Atlántico, con 1.478.213 habitantes en 1985, representando el 23.58% del total de la Región Caribe, pero en 1993 esa participación bajó a 23.06% con 1.837.468 habitantes, y según la proyección de 2005, aumentará a 23.86%. Le sigue el departamento de Bolívar con una participación del 20.56% en la región según Censo de 1985, aumentando a 21.37% en 1993 y a 22.45% según proyección del 2005.

Los departamentos de Cesar, Córdoba y Sucre bajaron levemente su participación en la población de la región; en cambio La Guajira registra aumentos, al pasar de 4.79% en 1985 a 5.44% en 1993. Igualmente en San Andrés su población pasa de 0.57% en 1985 a 0.77% en 1993, y en Magdalena permanece igual su participación en los censos mencionados.

SUCRE

Las capitales de los departamentos de la Región Caribe presentan en su mayoría un incremento en la participación de la población en el total departamental, tanto en el periodo intercensal 1985-1993 como en las proyecciones de población de 2005, excepto en Barranquilla, que en el censo de 1985 tenía una población de 927.233 habitantes, representando el 62.73% de la población del departamento y, según el censo de 1993 la población aumentó a 1.837.468 habitantes, pero su participación bajó a 59.35% del total departamental, y de acuerdo a las proyecciones de 2005 la participación bajó a 58.50% a pesar que la población aumenta a 2.370.753 habitantes. Riohacha también presentó una baja intercensal en la participación de la población en el total del departamento, pues en 1985 representaba el 28.54% y en 1993 la participación llegó a 25.26% y en 2005 a 22.34% (Cuadro 2.8.1.2)

Cuadro 2.8.1.2
Región Caribe. Población de los departamentos y capitales, según censos 1985 y 1993 y proyección 2005

Departamentos y capitales	Número de habitantes						
	Censo 1985	Participación % de capital	Censo 1993	Participación % de capital	Proyección 2005	Participación % de capital	Variación % 1993/1985
Total Departamentos de la Región Atlántica							
Atlántico	6.268.259		7.966.695		9.937.699		27,10
Barranquilla	1.478.213		1.837.468		2.370.753		24,30
Bolívar	927.233	62,73	1.090.618	59,35	1.386.895	58,50	17,62
Cartagena	1.288.985		1.702.188		2.231.163		32,06
Cesar	563.949	43,75	747.390	43,91	1.030.149	46,17	32,53
Valledupar	699.418		827.219		1.053.123		18,27
Córdoba	223.637	31,97	278.216	33,63	380.859	36,16	24,41
Montería	1.013.247		1.276.623		1.396.764		25,99
La Guajira	242.515	23,93	308.506	24,17	348.168	24,93	27,21
Riohacha	299.995		433.361		526.148		44,46
Magdalena	85.621	28,54	109.474	25,26	117.527	22,34	27,86
Santa Marta	890.934		1.127.691		1.406.126		26,57
Sucre	233.632	26,22	313.072	27,76	447.860	31,85	34,00
Sincelejo	561.649		701.105		870.219		24,83
	141.012	25,11	194.962	27,81	269.010	30,91	38,26
Archipiélago San Andrés	35.818		61.040		83.403		70,42
San Andrés Isla	32.142	89,74	56.361	92,33	77.084	92,42	75,35

Fuente: DANE. Población ajustada Censos años 1985 y 1993, y Proyecciones municipales de población a junio 30 de 2005

Aumento de la población por departamentos en el periodo intercensal 1985 – 1993:

La Región Caribe aumentó en 27.10% la población en el periodo intercensal 1985-1993, ocasionado por un incremento del 35.66% en las cabeceras municipales y del 12.72% en el sector rural. Los departamentos de Bolívar, La Guajira, y San Andrés presentaron un

incremento en su población por encima del promedio de la región; Bolívar con un crecimiento del 32.06%, La Guajira con 44.47% y el Archipiélago de San Andrés con 69.92%. El departamento de Cesar tuvo el menor crecimiento de la población en la región pues apenas llegó a 18.26%. (Cuadro 2.8.1.3 y Gráfico 2.8.1.1).

Gráfico 2.8.1.1
Región Caribe. Población por áreas, según censos de 1985 y 1993

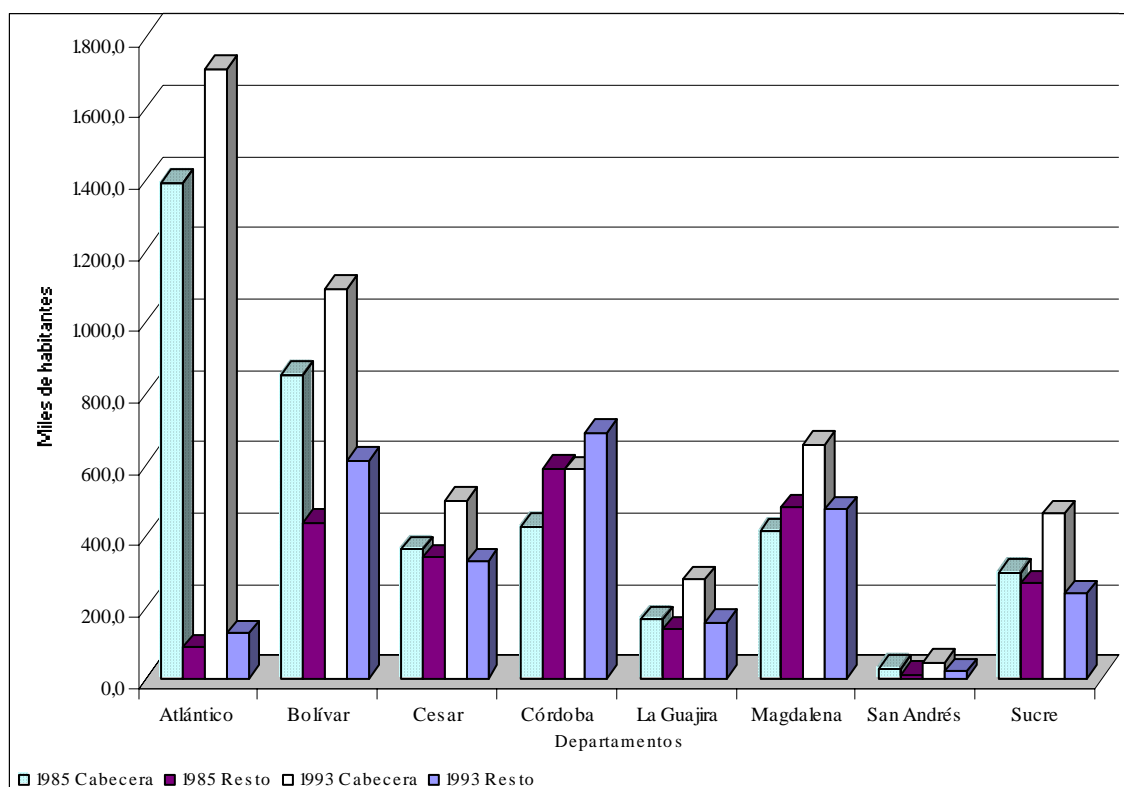

Fuente: DANE. Población Ajustada según Censos de 1985 y 1993

La población del departamento de Atlántico aumentó en 24.30% debido a un aumento del 46.09% en la población rural en contraste con un aumento del 22.97% en las cabeceras municipales. En Bolívar también se incrementó la población en el sector rural (39.66%) más que en las cabeceras municipales (28.16%). En los departamentos de Córdoba y La Guajira, el aumento de la población en las cabeceras municipales fue mayor que en los sectores rurales. Córdoba aumentó el 37.89% en las cabeceras municipales y el 17.39% en el sector rural, y en La Guajira, el aumento en las cabeceras fue 68.62% y del 15.53% en el sector rural.

Cuadro 2.8.1.3
Región Caribe. Comparación de los censos de población de 1985 y 1993 y
proyecciones de 2005 por área

Departamentos	Miles de habitantes											
	1985			1993			Proyección poblacional 2005			Variación % censos 1985 - 1993		
	Total	Cabecera	Resto	Total	Cabecera	Resto	Total	Cabecera	Resto	Total	Cabecera	Resto
Total	6.268,3	3.928,3	2.340,0	7.966,7	5.329,0	2.637,7	9.937,7	7.125,8	2.811,9	27,10	35,66	12,72
Atlántico	1.478,2	1.392,5	85,7	1.837,5	1.712,3	125,2	2.370,8	2.220,8	150,0	24,31	22,97	46,09
Bolívar	1.289,0	852,5	436,5	1.702,2	1.092,6	609,6	2.231,2	1.555,4	675,8	32,06	28,16	39,66
Cesar	699,5	360,6	338,9	827,2	500,0	327,2	1.053,1	679,0	374,1	18,26	38,66	-3,45
Córdoba	1.013,2	425,4	587,8	1.276,6	586,6	690,0	1.396,8	702,2	694,5	26,00	37,89	17,39
La Guajira	300,0	163,5	136,5	433,4	275,7	157,7	526,1	362,8	163,3	44,47	68,62	15,53
Magdalena	890,9	410,8	480,1	1.127,7	655,5	472,2	1.406,1	937,8	468,3	26,58	59,57	-1,65
San Andrés	35,9	25,8	10,1	61,0	42,9	18,1	83,4	60,6	22,8	69,92	66,28	79,21
Sucre	561,6	297,2	264,4	701,1	463,4	237,7	870,2	607,2	263,0	24,84	55,92	-10,10

Fuente: DANE. Población Ajustada según Censos de 1985 y 1993 y Proyecciones municipales de población a junio 30 de 2005

Los departamentos de Cesar, Magdalena y Sucre se distinguieron por tener una disminución en la población rural, especialmente en Sucre que bajó 10.10% en el periodo intercensal 1985 -1993, y en cambio, aumentó en 55.92% la población en las cabeceras municipales. En el departamento del Cesar aumentó en 38.66% las cabeceras municipales y la población rural bajó en 3.45% en el mismo periodo.

La población de Barranquilla creció el 17.62% en el periodo 1985- 1993, por debajo del crecimiento del Departamento que se situó en 24.30%, y también por debajo de las demás capitales de la Región Caribe, especialmente Cartagena (32.53%), Santa Marta (34.00%), Sincelejo (38.26%) y San Andrés Isla (75.35%).

En general, la población de las capitales en la región creció por encima de la población departamental, exceptuando Riohacha cuyo crecimiento del 27.86% fue inferior al crecimiento de la población de La Guajira el cual fue 44.46%. Por otro lado, el crecimiento de la población en las ciudades o municipios intermedios está por encima del crecimiento de las capitales como en Cesar, La Guajira, Córdoba y Sucre.

2.8.2. Educación

La educación es un servicio social a que tienen derecho todos los niños y a la vez, constituye una inversión en el recurso humano para el futuro de la región y del país.

La educación escolar comprende la educación preescolar, la educación básica primaria y la educación básica secundaria y media, que pueden ser impartidas en establecimientos oficiales y no oficiales. El DANE suministra información estadística de la educación formal relacionada con los colegios oficiales y no oficiales en las tres modalidades mencionadas.

Uno de los indicadores resultantes de esta información estadística es el número de alumnos matriculados, que en cierta forma, ayuda a determinar la cobertura de la educación en cada municipio y departamento del país.

SUCRE

Durante el periodo 2000 a 2003, el número de alumnos matriculados en el departamento de Sucre aumentó en 10.70 %, pasando de 228.175 en 2000 a 252.600 en 2003, pero se presentó una disminución del -0.53% en 2001 respecto del año anterior y un aumento continuo del 11.29% del 2001 al 2003. (Gráfico 2.8.2.1)

Gráfico 2.8.2.1
Sucre. Alumnos matriculados por sectores. 2000 - 2003

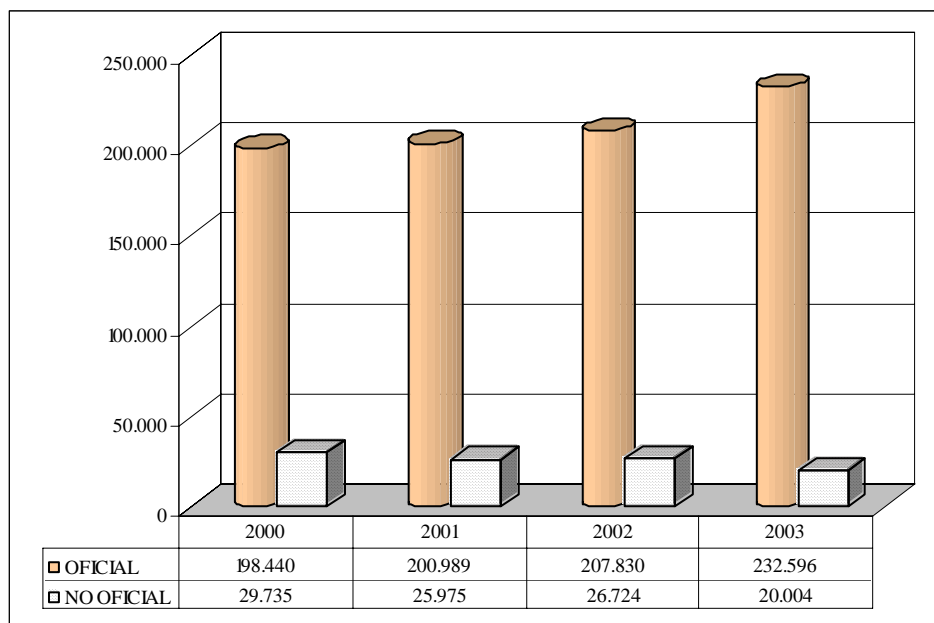

Fuente: DANE

Sin embargo, los alumnos matriculados en colegios oficiales representaron el 92.08% del total en 2003 con un aumento del 17.21% en el periodo 2000 - 2003. En cambio, los colegios no oficiales bajaron el número de alumnos matriculados en -32.73% en el periodo 2000- 2003.

Del total de alumnos matriculados en 2003 en el departamento de Sucre, el 31.93% corresponde a Sincelejo, el 6.90% a Corozal y el 6.48% a San Onofre y el resto a los demás municipios del departamento.

En la ciudad de Sincelejo en 2003 se matricularon un total de 80.647 alumnos, de los cuales el 82.07% corresponde a colegios oficiales y el 17.93% a no oficiales. Los alumnos matriculados en colegios oficiales pasaron de 44.003 en 2000 a 66.186 en 2003, con un aumento 50.41% y en cambio, los matriculados en colegios no oficiales disminuyeron el -32.30% en el periodo 2000- 2003. (Cuadro 2.8.2.1)

En conclusión, la educación pública u oficial viene supliendo la disminución sufrida en la educación privada o no oficial en los últimos cuatro años, para no perder la cobertura educativa en el departamento.

Cuadro 2.8.2.1
Sucre. Alumnos matriculados por sectores, según municipios 2000 - 2003

MUNICIPIOS	2000		2001		2002		2003	
	OFICIAL	NO OFICIAL	OFICIAL	NO OFICIAL	OFICIAL	NO OFICIAL	OFICIAL	NO OFICIAL
SUCRE	198.440	29.735	200.989	25.975	207.830	26.724	232.596	20.004
SINCELEJO	44.003	21.359	44.887	18.820	46.587	20.387	66.186	14.461
BUENAVISTA	2.735	0	2.608	0	2.760	0	2.828	0
CAIMITO	3.470	0	3.487	0	3.688	0	3.607	0
COLOSO	2.858	0	2.301	0	2.243	0	2.263	0
COROZAL	17.744	1.946	15.162	1.684	15.911	1.736	15.983	1.454
COVEÑAS	0	0	0	0	3.035	0	2.341	0
CHALAN	1.367	0	1.398	0	1.338	0	1.351	0
EL ROBLE	0	0	2.692	0	2.856	0	2.749	0
GALERAS	5.281	38	5.301	78	5.723	97	5.381	92
GUARANDA	3.786	464	4.254	665	4.759	591	4.402	225
LA UNION	3.120	0	3.096	0	3.267	0	3.600	0
LOS PALMITOS	5.421	712	6.225	0	6.178	0	6.804	0
MAJAGUAL	10.867	198	12.910	148	12.868	197	11.097	101
MORROA	3.455	66	3.467	62	3.397	57	4.081	60
OVEJAS	6.945	342	6.794	335	6.652	222	6.994	152
PALMITO	3.156	0	3.453	0	3.688	0	4.566	0
SAMPUES	9.166	584	9.378	467	10.199	470	10.794	439
SAN BENITO ABAD	7.238	48	6.338	65	6.633	71	6.707	13
SAN JUAN DE BETULIA	3.051	37	3.119	43	3.188	52	3.389	55
SAN MARCOS	11.794	1.138	12.380	1.059	12.622	1.030	12.902	1.089
SAN ONOFRE	14.293	998	14.666	1.111	15.483	351	15.857	520
SAN PEDRO	5.329	0	5.108	0	5.416	0	5.127	0
SINCE	8.012	545	7.904	525	7.807	541	9.001	536
SUCRE	7.874	80	7.692	74	7.806	68	7.619	27
SANTIAGO DE TOLU	11.072	900	10.121	762	7.654	780	10.901	693
TOLUVIEJO	6.403	280	6.248	77	6.072	74	6.066	87

Fuente: DANE

2.9 SECTOR REAL

2.9.1 Agricultura

En este informe de coyuntura correspondiente al segundo semestre de 2004, en el sector real se consideraran los consolidados para 2004 en agricultura y ganadería, en las distintas subregiones del departamento de Sucre.

Para el primer semestre del 2004 y con respecto al primer semestre de 2003, las áreas sembradas y cosechadas muestran una tendencia la disminución, no solo en el total con el 4,0%, sino que también en los cultivos transitorios, permanentes, semipermanentes y anuales, mostrando una excepción los frutales que lograron un incremento del 19% en el primer semestre del 2004 con respecto al primer semestre del 2003. Cuadro 2.9.1.1.

SUCRE

Las áreas cosechadas en el primer semestre del 2004 con respecto al 2003, revelan un comportamiento derivado de las áreas sembradas, con una variación negativa del 7,0%. Cuadro 2.9.1.1.

Cuadro 2.9.1.1
Sucre. Cultivos transitorios, permanentes, semipermanentes y anuales por área sembrada y cosechada. 2002 - 2003 - 2004 (Acumulado enero - junio)

Grupo de cultivos	Área sembrada (Has) I semestre					Área cosechada (Has) I semestre				
	2002	2003	Var.(%)	2004	Var.(%)	2002	2003	Var.(%)	2004	Var.(%)
Total	66.182	71.944	8,0	69.275	-4,0	56.471	69.998	23,9	65.360	-7,0
Transitorios	38.582	46.185	19,7	45.179	-2,2	31.611	45.408	43,6	41.687	-8,2
* Transitorios	37.663	45.065	19,6	44.063	-2,2	31.065	44.312	42,6	40.815	-7,9
* Hortalizas	919	1.120	21,8	1.116	-0,3	546	1.096	100,6	872	-20,0
Permanentes Semipermanentes y anuales	27.600	25.759	-6,6	24.096	-6,4	24.860	24.590	-1,0	23.673	-4,0
Permanentes	27.084	25.066	-7,4	23.271	-7,0	24.439	24.116	-1,3	22.913	-5,0
* Frutales	516	693	34,3	825	19,0	421	474	12,5	760	60,0

Fuente: Secretaría de Desarrollo Económico y Medio Ambiente, Gobernación de Sucre

La producción y el rendimiento, entre el primer semestre de 2003 y el primer semestre de 2004, muestra una variación positiva de la producción en los totales del 5%, encontrándose variaciones negativas en los cultivos transitorios, y en especial las hortalizas -7%, sin embargo el rendimiento para el primer semestre de 2003 frente al primer semestre de 2004, revela una variación positiva del 13%, alcanzando un pico máximo los cultivos permanentes con el 17% y las hortalizas con el 17,14%. Cuadro 2.9.1.2.

Cuadro 2.9.1.2
Sucre. Cultivos transitorios, permanentes, semipermanentes y anuales por área producción y rendimiento. 2002 - 2003 - 2004 (Acumulado enero - junio)

Grupo de cultivos	Producción I semestre					Rendimiento I semestre				
	2002 (Ton.)	2003 (Ton.)	Var. (%)	2004 (Has)	Var. (%)	2002 (Kg/Ha.)	2003 (Kg/Ha)	Var. (%)	2004 (Has)	Var. (%)
Total	247.595	336.536	35	354.614	5,00	4.384	4.807	9,6	5.430	13,00
Transitorios	77.737	141.905	77	136.511	-4,00	2.522	3.125	23,90	3.270	4,64
* Transitorios	76.476	136.452	78	131.425	-4,00	2.461	3.079	25,11	3.220	4,58
* Hortalizas	3.262	5.453	67	5.086	-7,00	5.973	4.977	-16,6	5.830	17,14
Permanentes Semipermanentes Y anuales	167.858	194.631	15	218.103	12,00	6.752	9.715	17,22	9.210	16,00
Permanentes	166.489	191.673	15	213.273	11,00	6.812	7.947	16,66	9.310	17,00
* Frutales	1.369	2.958	11	4.830	63,00	3.251	6.240	91,94	6.360	2,00

Fuente: Secretaría de Desarrollo Económico y Medio Ambiente, Gobernación de Sucre.

SUCRE

El cuadro 2.9.1.3 refleja el comportamiento entre el primer semestre de 2002, 2003 y 2004 para los cultivos transitorios con relación a la variable de área sembrada, producción y rendimiento.

Cuadro 2.9.1.3
Sucre. Cultivos transitorios por área sembrada y cosechada. 2002 - 2003 - 2004
(Acumulado enero - junio)

Cultivos	Área sembrada (Has)					Área cosechada (Has)				
	I semestre					I semestre				
	2002	2003	Var.(%)	2004	Var.(%)	2002	2003	Var.(%)	2004	Var.(%)
Transitorio	38.582	46.185	19,70	45.179	-2,20	31.611	45.408	43,64	41.687	-8,20
Semestral	37.663	45.065	19,65	44.063	-2,20	31.065	44.312	42,64	40.815	-7,90
Ajonjolí	0	0	0			0	0	0		
Algodón	0	0	0			0	0	0		
Arroz sec. Mecaniz.	14.003	18.755	33,93	24.356	29,90	13.106	18.355	40,05	22.841	24,40
Arroz sec. Manual	6.520	5.656	-13,25	4.315	-23,70	5.842	5.585	-4,39	4.264	-23,70
Maíz mecan.	14.079	15.497	10,07	10.840	-30,10	9.693	15.291	57,75	9.629	-37,00
Maíz tradic.	2.281	2.927	28,32	2.732	-6,70	1.644	2.851	73,41	2.261	-20,70
Sorgo	780	2.230	185,8	1.820	-18,40	780	2.230	185,9	1.820	-18,4
Hortalizas	919	1.120	21,81	1.116	-0,36	546	1.096	100,64	872	-20,00
Patilla	694	752	8,4	739	-1,7	325	729	124,3	552	-24,3
Berenjena	60	60	-0,83	53	-11,70	60	60	-0,83	53	-11,70
Frijol	76	56	-26,31	52	-7,10	76	56	-26,31	52	-7,10
Ahuyama	47	45	-4,3	30	-33,3	43	45	4,65	30	-33,30
Habichuela	25	23	-8,0	14	-39,1	25	22	-12,00	14	-36,40
Ají dulce	18	19	5,6	26	36,8	18	19	5,55	26	36,80
Melón	0	165	0,0	202	22,4	0	165	0,00	145	-12,10

Fuente: Secretaría de Desarrollo Económico y Medio Ambiente. Gobernación de Sucre.

El precio de los productos obtenidos por el productor para el primer semestre de 2004, que hacen parte del grupo de los transitorios, mostró variación positiva con respecto al primer semestre de 2003, con excepciones de sorgo, mientras que en las hortalizas la patilla es la única con variación negativa -11,30.

Para los costos de producción entre el primer semestre de 2003 y el primer semestre de 2004, solo el maíz mecanizado disminuyó sus costos de producción en los cultivos transitorios en 6,5%, mientras que en las hortalizas todos los cultivos mostraron incremento en los costos de producción.

Con respecto al rendimiento obtenido para el primer semestre de 2003 y primer semestre de 2004, solo el maíz tradicional y la patilla revelan variaciones positivas. Tabla 2.9.1.4.

Tabla 2.9.1.4
Sucre. Precios, costos y rendimientos por cultivos transitorios. 2002 - 2003 - 2004
(Acumulado enero - junio)

Cultivos	Precio por Há obtenidos por el productor			Costos por Há de Producción			Precio Kg/Há obtenido		
	2003	2004	Var.(%)	2003	2004	Var.(%)	2.003	2004	Var.(%)
Transitorios									
Ajonjolí	0	0	0	0	0	0	0	0	0
Algodón	0	0	0	0	0	0	0	0	0
Arroz sec. Mecanizado	453.333	455.555	0,49	1.378.966	1.522.300	10,40	4.420	4.217	-4,60
Arroz sec. Manual	432.727	452.727	4,62	723.161	875.168	21,00	2.553	2.389	-13,20
Maíz mecanizado	411.600	436.611	6,16	941.572	880.641	-6,50	1.952	1.642	-15,90
Maíz tradicional	411.875	434.611	5,50	552.216	657.466	19,10	1.090	1.252	14,9
Sorgo	380.000	340.000	-10,50	794.833	822.500	3,50	2.661	2.659	-0,10
Hortalizas									
Patilla	295.714	262.307	-11,30	778.535	966.730	24,20	4.814	6.199	28,80
Berenjena	218.000	225.000	3,20	1.552.400	1.681.875	8,30	10.957	9.650	-11,90
Frijol	974.166	1.041.666	6,90	639.232	668.333	4,60	875	650	-25,70
Ahuyama	260.000	350.000	34,6	620.000	630.000	1,60	4.666	3.833	-17,90
Habichuela	525.000	690.000	31,40	1.768.000	1.866.000	5,50	5.454	5.428	-0,50
Ají dulce	375.000	375.000	0,00	1.602.000	1.627.000	1,60	8.894	8.884	-0,10
Melón	270.000	280.000	3,70	550.000	760.000	38,20	4.500	4.500	0,00

Fuente: Secretaría de Desarrollo Económico y Medio Ambiente, Gobernación de Sucre

El cuadro 2.9.1.5, muestra el grupo de los cultivos permanentes, semipermanentes y anuales, entre el 2003 y el 2004, para las áreas plantadas, cosechadas, producción y rendimiento. Mostrando en las áreas plantadas, un descenso significativo del 63% en el tabaco negro, mientras que las áreas cosechadas muestran un descenso del 68%, una variación negativa de la producción del 72% y una disminución en el rendimiento del-8%.

Cuadro 2.9.1.5
Sucre. Áreas plantadas y cosechadas, producción y rendimiento por cultivos permanentes, semipermanentes y anuales. 2003 - 2004

Cultivos	Área plantada (Has)			Área cosechada (Has)			Producción (Ton)			Rendimiento (Kg/Ha)		
	2003	2004	Var.(%)	2003	2.004	Var.(%)	2003	2004	Var.(%)	2003	2004	Var.(%)
Total												
Permanentes												
Semipermanentes y anuales	25.759	24.096	-6,50	24.590	23.673	-4,00	194.635	218.103	12,00	7.915	9.210	16,00
Total Anuales	25.066	23.271	-7,20	24.116	22.913	-6,20	191.673	213.273	11,00	7.947	9.310	17,00
Yuca	15.593	15.918	2,10	15.513	15.902	2,50	150.150	173.002	15,00	9.678	10.991	14,00
Ñame	3.483	3.322	-4,60	3.413	3.077	-9,80	22.156	26.160	18,00	6.491	8.506	31,00
Tabaco negro	3.200	1.180	-63,10	3.064	974	-68,20	7.414	2.079	-72,00	2.419	2.215	-8,00
Plátano	1.393	1.430	2,70	1.316	1.372	4,30	7.314	7.108	-3,00	5.563	5.180	-7,00
Caña panelera	267	294	10,10	247	269	8,90	1.838	1.417	-23,00	7.441	5.267	-29,00

Fuente: Secretaría de Desarrollo Económico y Medio Ambiente, Gobernación de Sucre.

Cuadro 2.9.1.5 (continuación)
Sucre. Áreas plantadas y cosechadas, producción y rendimiento por cultivos permanentes, semipermanentes y anuales. 2003 - 2004

Cultivos	Área plantada (Has)			Área cosechada (Has)			Producción (Ton)			Rendimiento (Kg/Ha)		
	2003	2004	Var.(%)	2003	2.004	Var.(%)	2003	2004	Var.(%)	2003	2004	Var.(%)
Coco	630	627	-0,50	563	559	-0,70	2.801	3.507	25,00	4.975	6.683	34,00
Palma africana	500	250	-50,00	0	0	0,00	0	0	0,00	0	0	0,00
Total Frutales	693	825	19,00	474	760	60,00	2.958	4.830	63,00	6.240	6.360	2,00
Aguacate	249	362	45,40	249	322	29,30	1.045	1.504	44,00	4.196	5.750	37,00
Ají picante	141	139	-1,40	125	137	9,60	1.423	2.055	44,00	11.384	15.000	32,00
Limón criollo	8	8	0,00	7	8	14,30	49	56	14,00	7.000	7.000	0,00
Naranja dulce	94	142	51,10	87	126	44,80	411	598	45,00	4.724	4.525	-4,00
Maracuya	195	168	-13,80	0	161	100,0	0	586	100,00	0	3.639	100,00
Guayaba	6	6	0,00	6	6	0,00	30	31	3,00	5.000	5.166	3,00

Fuente: Secretaría de Desarrollo Económico y Medio Ambiente, Gobernación de Sucre.

La Tabla 2.9.1.6, refleja un descenso en los precios obtenidos por el productor para los cultivos del ñame, tabaco negro y plátano, aguacate, ají y la naranja. Mientras que los costos de instalación disminuyen para el tabaco negro, la caña panelera y maracuyá. Los costos de sostenimientos muestran un incremento, con excepción del aguacate.

Tabla 2.9.1.6
Sucre. Precios al productor y los costos de instalación y sostenimiento por cultivos permanentes, semipermanentes y anuales 2003 - 2004

Cultivos	Precio obtenidos por el productor (Há)			Costos de instalación (Há)			Costos de sostenimiento (Kg/Há)		
	2003	2004	Var.(%)	2003	2004	Var.(%)	2003	2004	Var.(%)
Anuales y permanentes									
Yuca	193.346	202.617	5,00	998.839	1.066.730	7,00	0	0	0
Ñame	303.300	287.894	-5,00	1.398.560	1.408.529	1,00	0	0	0
Tabaco negro	1.294.500	1.269.600	-2,00	2.358.411	2.304.030	-2,00	0	0	0
Plátano	256.904	237.029	-8,00	949.190	1.017.818	7,00	445.666	454.227	2,00
Caña panelera	1.164.286	1.202.285	3,00	1.444.857	1.208.575	-16,00	571.428	594.285	4,00
Coco	304.285	320.000	5,00	1.207.143	1.275.166	6,00	505.714	530.000	5,00
Palma africana	0	0	0,00	3.500.000	3.500.000	0,00	0	1.560.00	100,00
Frutales									
Aguacate	525.000	425.000	-19,00	1.125.000	1.175.000	4,00	560.000	460.000	-18,00
Ají picante	1.062.500	1.025.000	-4,00	3.934.000	5.203.500	32,00	0	0	0,00
Limón criollo	560.000	600.000	7,00	1.250.000	1.400.000	12,00	500.000	600.000	20,00
Naranja dulce	337.500	270.000	-20,00	1.275.000	1.306.250	2,00	527.500	537.500	2,00
Maracuya	0	245.454	100,00	3.300.000	3.069.363	-7,00	0	795.454	100,00
Guayaba	1.200.000	1.150.000	-4,00	3.250.000	3.250.000	0,00	1.300.000	1.100.00	-15,00

Fuente: Secretaría de Desarrollo Económico y Medio Ambiente, Gobernación de Sucre.

SUCRE

2.9.5 Ganadería

2.9.5.1 Sacrificio de ganado vacuno

La población bovina en Sucre, en el año 2004, fue de 891.794 cabezas con un incremento del 1,3% con relación al año anterior.

Las variaciones significativas corresponden a la subregión de los Montes de María con un incremento en el número de cabezas del 5,7%, mientras que se muestran descensos en las subregiones de Sabanas y San Jorge. Cuadro 2.9.5.1.1.

Cuadro 2.9.5.1.1
Población bovina según subregiones. 2001-2002 - 2003 - 2004

Subregión	Años		Var. (%)	Año		Año	
	2002	2001		2003	Var. (%)	2004	Var. (%)
Total	876.238	865.260	-1,25	880.495	2	891.794	1,3
Morrosquillo	189.514	198.421	4,70	200.403	1,00	208.211	3,9
Montes de María	60.024	55.746	-7,13	59.259	6,30	62.648	5,7
Sabanas	326.457	304.030	-6,87	329.984	8,54	321.072	-2,7
San Jorge	186.719	202.119	8,25	191.007	-5,50	182.501	-4,5
Mojana	113.524	104.944	-7,56	99.842	-4,86	101.780	1,9

Fuente: Secretaría de Desarrollo Económico y Medio Ambiente. Gobernación de Sucre.

El cuadro 2.9.5.1.2, muestra el sacrificio de ganado en el departamento de Sucre, entre el 2003 y el 2004. La tabla revela un sacrificio mayor de hembras con respecto a los machos (660%). La subregión de los Montes de María y la subregión de Morrosquillo presentan una variación positiva en el sacrificio de machos, 238% y 174% respectivamente, con respecto al 2003. Mientras que la subregión de La Mojana y Sabanas muestran variación significativa en el sacrificio de hembras, 18% y 11% respectivamente, con respecto a 2003.

Cuadro 2.9.5.1.2
Sucre. Sacrificio ganado bovino. 2003 - 2004

Subregiones	Animales Sacrificados. 2003	Animales Sacrificados 2004	Var. %	Canal \$/kg			En pie \$/kg		
				Abril	Agosto	Diciembre	Abril	Agosto	Diciembre
Machos									
Total	4.024	7.102	76,49						
Morrosquillo	594	1.632	174,75	3.640	3.600	3.680	2.020	1.980	2.040
Montes María	935	3.162	238,18	3.595	3.560	3.630	1.920	1.860	1.940
Sabanas	1.418	1.392	-1,83	3.544	3.544	3.617	1.889	1.911	1.928
San Jorge	662	742	12,08	3.375	3.400	3.438	1.900	1.850	1.875
La Mojana	415	174	-58,07	3.300	3.267	3.300	1.900	1.850	1.883

Fuente: Secretaría de Desarrollo Económico y Medio Ambiente

SUCRE

Cuadro 2.9.5.1.2 (Continuación)
Sucre. Sacrificio ganado bovino. 2003 - 2004

Subregiones	Animales Sacrificados. 2003	Animales Sacrificados 2004	Var. %	Canal \$/kg			En pie \$/kg		
				Abril	Agosto	Diciembre	Abril	Agosto	Diciembre
Hembras									
Total	41.027	43.979	7,20						
Morrosquillo	7.013	7.591	8,24						
Montes María	14.587	15.437	5,83						
Sabanas	12.071	13.494	11,79						
San Jorge	4.640	4.238	-8,66						
La Mojana	2.716	3.219	18,52						

Fuente: Secretaría de Desarrollo Económico y Medio Ambiente

2.9.5.2 Ganado porcino

La población porcina llegó a 173.542 cabezas en 2004, con un incremento del 23,84% con respecto a 2003, siendo significativa la variación positiva en todas las subregiones y en especial la subregión de los Morrosquillo con 122,20% con respecto a 2003. Cuadro 2.9.5.2.1.

Cuadro 2.9.5.2.1
Sucre. Inventario por subregión y municipios de ganado porcino. 2003 - 2004

Subregión	2003	2004	Var. %
Total Dpto	140.137	173.542	23,84
Total Morrosquillo	20.263	45.024	122,20
Coveñas	518	540	4,25
S A. Palmito	6.877	6.533	-5,00
San Onofre	8.880	33.185	273,70
Tolú	2.346	2.415	2,94
Toluviejo	1.642	2.351	43,18
Total Montes María	18.052	20.756	14,98
Sincelejo	3.905	4.433	13,52
Coloso	3.769	3.977	5,52
Chalán	574	348	-39,37
Morroa	1.510	1.650	9,27
Ovejas	8.294	10.348	24,76
Total Sabanas	37.729	40.874	8,34
Buenavista	1.623	2.140	31,85
Corozal	7.954	9.018	13,38
El Roble	4.750	5.300	11,58
Galeras	2.382	2.617	9,87
Los Palmitos	6.906	4.929	-28,63
Sampues	4.633	6.920	49,36
San J. Betulia	3.150	3.621	14,95
San Pedro	2.104	2.876	36,69
Since	4.227	3.453	-18,31

Fuente: Secretaría de Desarrollo Económico y Medio Ambiente, Gobernación Sucre

Cuadro 2.9.5.2.1 (Continuación)
Sucre. Inventario por subregión y municipios de ganado porcino. 2003 - 2004

Subregión	2003	2004	Var. %
Total San Jorge	33.487	35.235	5,22
Caimito	1.560	1.960	25,64
La Unión	3.370	3.638	7,95
San B. Abad	20.224	20.930	3,49
San Marcos	8.333	8.707	4,49
Total La Mojana	30.606	31.653	3,42
Guaranda	4.900	5.000	2,04
Majagual	12.650	10.000	-20,95
Sucre	13.056	16.653	27,55

Fuente: Secretaría de Desarrollo Económico y Medio Ambiente, Gobernación Sucre

La forma de explotación tradicional representa el 98,3% para 2004 mientras que en el 2003 era del orden de 98,4%, la cría tecnificada en el 2004 es del orden de 1,07% mientras que en el 2003 era de 0,9% y la ceba tecnificada para 2004 es del 0,63%, disminuyendo con respecto a 2003 que era de 0,7%.

En el año de 2004 el sacrificio de ganado porcino es de 25.980 cabezas mientras que en 2003 fue de 37.123 cabezas, lo que muestra una variación negativa de 30%.

En abril de 2004 los precios de la carne en canal para machos fueron de \$3.558/kg, mientras que en abril del 2003 fueron de \$3.420/kg; en diciembre el precio para macho cerro a \$3.700/kg/canal, mientras que en 2003 fue de \$3.482/kg/canal.

2.9.5.3 Inventario aviar

De acuerdo con el censo llevado a cabo por el ICA en Sucre, para el año de 2004, en el departamento hay 585.182 aves domesticas, en 9.647 predios y 28.366 traspacios. Cuadro 2.9.5.3.1.

Cuadro 2.9.5.3.1
Sucre. Inventario de aves en predios y traspatio. 2004

Municipio	Numero de Predios	Numero de Aves	Numero de Traspatio	Numero de Aves	Total Aves
Total	9.647	355.438	28.366	220.984	585.182
Betulia	388	11.632	556	8.760	20.392
Buenavista	179	4.777	375	3.339	8.116
Caimito	248	2.976	207	2.484	5.460
Chalán	44	768	868	2.145	2.913
Coloso	55	480	1.233	2.567	3.047
Corozal	360	92.000	879	6.443	98.443
Coveñas	47	1.374	2.146	4.453	5.827
El Roble	171	4.890	182	1.319	6.209
Galeras	520	22.236	817	11.836	34.072
Guaranda	405	18.324	389	5.152	23.476
La Unión	326	4.238	294	3.822	8.060
Los Palmitos	394	9.680	319	5.154	14.834
Majagual	894	40.414	2.370	36.067	76.481

Cuadro 2.9.5.3.1 (Continuación)
Sucre. Inventario de aves en predios y traspatio. 2004

Municipio	Numero de Predios	Numero de Aves	Numero de Traspatio	Numero de Aves	Total Aves
Morroa	202	4.038	387	4.117	8.155
Ovejas	563	14.638	630	9.102	23.740
Palmito	259	8.547	1.797	5.475	14.022
Sampues	193	3.997	745	9.153	13.150
San Benito	438	7.508	369	3.812	11.320
San Marcos	911	7.109	712	6.278	13.387
San Onofre	611	15.672	1.907	18.259	33.931
San Pedro	315	3.729	252	3.506	7.235
Since	891	20.012	581	6.186	26.198
Sincelejo	252	9.119	973	13.442	22.561
Tolú	129	15.800	3.478	10.721	26.521
Toluviejo	140	3.000	4.226	8.242	11.242
Sucre	712	28480	2230	37910	66390

Fuente: ICA, 2005

2.9.5.4 Sucre. Inventario otras especies pecuarias. 2003

El inventario de ganado caballar es de 55.361 cabezas, con una variación negativa de 1,29% con respecto a 2003; la mular con una población de 7.426 animales con una variación de 2,78% con respecto a 2003; la población asnal de 2004 fue de 28.394 animales con una variación de 7.01%.

Cuadro 2.9.5.4.1
Sucre. Otras especies pecuarias, caballar, mular, asnal. 2003 - 2004

Municipio	Caballar			Mular			Asnal		
	2003	2004	Var. %	2003	2004	Var. %	2003	2004	Var. %
Total Dpto	56.084	55.361	-1,29	7.225	7.426	2,78	26.535	28.394	7,01
Total									
Morrosquillo	7.177	7.738	7,82	1.923	1.697	-11,75	8.222	8.276	0,66
Coveñas	460	476	3,48	80	72	-10,00	650	667	2,62
S. Palmito	1.312	3.962	201,98	176	1.365	675,57	842	5.282	527,32
S. Onofre	3.403	1.200	-64,74	1.500	100	-93,33	5.020	500	-90,04
Tolú	1.320	1.380	4,55	102	107	4,90	720	984	36,67
Toluviejo	682	720	5,57	65	53	-18,46	990	843	-14,85
Total Montes									
María	4.955	4.371	-11,79	610	589	-3,44	5.485	5.730	4,47
Sincelejo	1.942	1.903	-2,01	273	253	-7,33	1.926	1.926	0,00
Coloso	875	916	4,69	82	94	14,63	1.642	1.672	1,83
Chalán	308	47	-84,74	85	94	10,59	205	420	104,88
Morroa	650	305	-53,08	110	83	-24,55	700	612	-12,57
Ovejas	1.180	1.200	1,69	60	65	8,33	1.012	1.100	8,70

Fuente: Secretaría de Desarrollo Económico y Medio Ambiente, Gobernación de Sucre.

SUCRE

Cuadro 2.9.5.4.1 (Continuación)
Sucre. Otras especies pecuarias, caballar, mular, asnal. 2003 - 2004

Municipio	Caballar			Mular			Asnal		
	2003	2004	Var. %	2003	2004	Var. %	2003	2004	Var. %
Total Sabanas	13.037	15.024	15,24	2.075	2.128	2,55	6.869	8.043	17,09
Buenavista	743	1.200	61,51	224	260	16,07	192	180	-6,25
Corozal	3.050	3.415	11,97	115	130	13,04	2.015	2.325	15,38
El Roble	1.465	1.500	2,39	95	50	-47,37	530	400	-24,53
Galeras	1.915	1.982	3,50	553	589	6,51	442	512	15,84
L Palmitos	1.128	1.145	1,51	67	70	4,48	1.902	1.912	0,53
Sampues	1.006	1.065	5,86	111	141	27,03	108	112	3,70
San J. Betulia	1.059	1.530	44,48	230	220	-4,35	250	352	40,80
San Pedro	1.400	1.485	6,07	180	130	-27,78	982	1.050	6,92
Since	1.271	1.702	33,91	500	538	7,60	448	1.200	167,86
Total San Jorge	18.965	19.953	5,21	1.320	1.374	4,09	5.336	5.594	4,84
Caimito	900	1.182	31,33	180	1.182	556,67	210	300	42,86
La Unión	2.481	2.679	7,98	240	2.679	1016,25	1.006	1.086	7,95
San B. Abad	12.300	12.300	0,00	480	12.300	2462,50	3.000	3.080	2,67
S Marcos	3.284	3.792	15,47	420	3.792	802,86	1.120	1.128	0,71
Total La Mojana	11.950	8.275	-30,75	1.297	1.638	26,29	623	751	20,55
Guaranda	2.300	2.730	18,70	300	300	0,00	200	160	-20,00
Majagual	3.500	3.415	-2,43	570	910	59,65	203	229	12,81
Sucre	6.150	2.130	-65,37	427	428	0,23	220	362	64,55

Fuente: Secretaría de Desarrollo Económico y Medio Ambiente, Gobernación de Sucre.

La especie cunícola se incrementó en un 79,8% en el 2004 con respecto a 2003, llegando a 755 ejemplares, mientras que para el 2004 en las especies ovinas y caprinas fueron 54.237 una variación de 6,2% con respecto a 2003 y 2.528 caprinos con incremento del 9,2% con respecto a 2003.

Sobresale San Antonio de Palmito en la subregión del Golfo de Morrosquillo, en la especie caprina con una variación del 1534% en 2004 con respecto a 2003.

Cuadro 2.9.5.4.2
Sucre. Otras especies pecuarias, cunícola, ovina, caprina. 2003 - 2004

Municipio	Cunícola			Ovina			Caprina		
	2003	2004	Var. %	2003	2004	Var. %	2003	2004	Var. %
Total Dpto	420	755	79,8	51.094	54.237	6,2	2.315	2.528	9,2
Total Morrosq	100	47	-53,0	7.943	7.991	0,6	1.084	1.260	16,2
Coveñas	0	0	0,0	166	190	14,5	0	20	0,0
S. Palmito	0	0	0,0	3.200	2.516	-21,4	50	817	1534,0
S. Onofre	60	0	-100,0	2.438	2.380	-2,4	596	0	-100,0
Tolú	0	0	0,0	715	790	10,5	235	220	-6,4
Toluviejo	40	47	17,5	1.424	2.115	48,5	203	203	0,0

SUCRE

Cuadro 2.9.5.4.2 (Continuación)
Sucres. Otras especies pecuarias, cunícola, ovina, caprina. 2003 - 2004

Municipio	Cunícola			Ovina			Caprina		
	2003	2004	Var. %	2003	2004	Var. %	2003	2004	Var. %
Total Mt, María	125	72	-42,4	12.781	12.145	-5,0	151	75	-50,3
Sincelejo	0	0	0,0	3.233	1.326	-59,0	23	0	-100,0
Coloso	38	42	10,5	1.618	1.648	1,9	48	35	-27,1
Chalán	87	30	-65,5	0	51	0,0	72	0	-100,0
Morroa	0	0	0,0	600	800	33,3	8	20	150,0
Ovejas	0	0	0,0	7330	8320	13,5	0	20	0,0
Total Sabanas	100	481	381,0	16.704	17.949	7,5	267	275	3,0
Buenavista	0	100	0,0	1.556	1.700	9,3	0	40	0,0
Corozal	0	0	0,0	1.400	1.260	-10,0	144	125	-13,2
El Roble	0	0	0,0	575	600	4,3	20	25	25,0
Galeras	0	0	0,0	2.714	2.724	0,4	81	0	-100,0
Palmitos	0	0	0,0	1.695	1.670	-1,5	0	0	0,0
Sampues	0	231	0,0	1.725	1.913	10,9	0	0	0,0
Betulia	0	0	0,0	1.400	1.458	4,1	0	0	0,0
San Pedro	0	0	0,0	3.420	2.980	-12,9	22	36	63,6
Since	100	150	50,0	2.219	3.644	64,2	0	49	0,0
Total S Jorge	95	150	57,9	11.905	14.527	22,0	813	918	12,9
Caimito	0	0	0,0	1.800	1.645	-8,6	500	580	16,0
La Unión	0	0	0,0	1.693	1.862	10,0	0	0	0,0
San B. Abad	0	0	0,0	8.000	8.500	6,3	100	120	20,0
S Marcos	95	150	57,9	412	2.520	511,7	213	218	2,3
Total Mojana	0	5	0,0	1.761	1.625	-7,7	0	0	0,0
Guaranda	0	0	0,0	114	154	35,1	0	0	0,0
Majagual	0	0	0,0	1.013	1.140	12,5	0	0	0,0
Sucres	0	5	0,0	634	331	-47,8	0	0	0,0

Fuente: Secretaría de Desarrollo Económico y Medio Ambiente, Gobernación de Sucre.

2.9.5.5 Pasturas

En el año 2004, el área ocupada por las pasturas fue de 606.399 Has mientras que en 2003 fue de 596.417 Has, con una variación del 1,6%. Los pastos de corte representan 2.809 Has en 2004 frente a las 2.043 Has que había en 2003; la pradera tradicional ocupa la mayor área con 510.360 Has en 2004 frente a las 537.143 Has que había en 2003 con una variación de -4,98%.

SUCRE

Cuadro 2.9.6.5.1
Sucre. Distribución área en pastos, variedad predominante. Año 2004

Municipios	Pasto De Corte	Pradera Tradicional	Pradera Mejorada	Área (Has.)			Total Área Pasto (Has)	Riego Has
				Pasto Corte	Pradera Tradicional	Pradera Mejorada		
Total Dpto				2.809	510.360	70.230	606.399	0
Morrosquillo							145.830	
Coveñas	Caña Forrajera	Angleton	0	7	2.598	0	2.605	0
Palmito	Caña Forrajera	Colosuana	Angleton	90	7.910	4.000	12.000	0
S Onofre	Kinggrass	Colosuana	Ang. Brach	600	78.150	1.500	80.250	50
Tolu	Kinggrass	Angleton	0	47	27.380	0	27.427	0
Toluviejo	Kinggrass	Colosuana	Angleton	105	23.443	0	23.548	0
Montes De María							58.293	
Sincelejo	Kinggrass	Colosuana	Angleton	275	23.000	400	23.675	30
Coloso	Caña Forrajera	Colosuana	0	10	1.308	0	1.318	0
Chalán	0	Colosuana	0	0	540	0	540	0
Morroa	Kinggrass	Colosuana	Brachiaria B	70	7.000	40	7.110	10
Ovejas	Kinggrass	Colosuana	Angleton	50	2.550	50	25.650	0
Sabanas							158.652	
Buenavista	Kinggrass	Colosuana	Admirable	120	12.060	200	12.380	0
Corozal	Kinggrass	Colosuana	0	36	12.600	0	12.636	4
El Roble	Kinggrass	Colosuana	Brachiaria H	10	13.500	500	14.010	0
Galeras	Caña Forrajera	Colosuana	0	100	24.170	0	24.270	0
Palmitos	Kinggrass	Colosuana	0	18	14.204	0	14.222	0
Sampues	Caña Forrajera	Colosuana	Brachiaria	147	17.948	185	18.280	100
Betulía	Kinggrass	Colosuana	Angleton	30	11.771	120	11.921	0
S Pedro	Caña Forrajera	Colosuana	0	247	16.936	0	17.183	0
Since	Sorgo	Colosuana	Angleton	450	33.000	300	33.750	25
San Jorge							141.124	
Caimito	0	P. Natural	Brachiaria H	0	20.500	15.980	36.480	0
La Unión	Caña Forrajera	Colosuana	Brachiaria	21	12.794	1.535	14.350	0
S B. Abad	Caña Forra	P.Natural	Brachiaria H	20	26.900	15.200	42.120	0
S.Marcos	Kinggrass	P. Natural	Brachiaria H	356	32.188	15.630	48.174	0
Mojana							102.500	
Guaranda	0	P. Natural	Braquipara	0	14.000	4.000	18.000	0
Majagual	0	P. Natural	Brachiaria	0	50.000	10.000	60.000	0
Sucre	0	P. Natural	Angleton	0	23.910	590	24.500	0

Fuente: Secretaría de Desarrollo Económico y Medio Ambiente, Gobernación de Sucre.

2.9.5.6 Subasta de ganado bovino

SUCRE

Para el II semestre de 2004 se considera la compra venta de ganado bovino en la modalidad de subasta, tomando como modelo una empresa en la ciudad de Sincelejo.

Cuadro 2.9.5.6.1.
Sincelejo. Compra - venta de ganado bovino en modalidad de Subasta.
Tercer y cuarto trimestre 2004

Meses	Cantidad de animales	Variación %	Valor promedio animal	Variación %
Julio	8,233		467,817	
Agosto	9,118	10,75	452,036	-3,37
Septiembre	6,975	-23,50	494,063	9,30
Sub total III Trimestre/2004	24,326		469.427	
Octubre	8,932		471,926	
Noviembre	8,587	-3,86	505,980	7,22
Diciembre	5,688	-33,76	457,144	-9,65
Sub total IV Trimestre/2004	23,207		1435,05	
Total I Semestre/2004	47,533		480.904	

Fuente: Cogasucre - Sincelejo, 2005

El mayor número de animales fue subastado en el mes de agosto, al que correspondieron 9.118 animales; registrándose el mejor precio promedio en el mes de noviembre.

2.9.5.7 Leche

Para el 2004 el numero de vacas en ordeño fue de 184.189 con una variación respecto a 2003 de -2,64%. La producción promedio se incremento en el 2004 con respecto al 2003 en un 36,85% y se comercializó un 3,05% más de producto líquido.

Cuadro 2.9.5.7.1
Sucre. Numero de vacas en ordeño, producción de leche promedio diaria. 2003 - 2004

Municipios	Nº Vacas Ordeño			Producción Promedio día/Lts.			Comercializados		
	2003	2004	Var. %	2003	2004	Var. %	2003	2004	Var. %
Total Dpto	189.182	184.189,00	-2,64	345.165,0	472.374,00	36,85	422.028,0	434.888	3,05
Total Morrosquill	34.667	38.474,00	10,98				104.303	113.417	8,74
Coveñas	685	990,00	44,53	2.055,0	2.970,00	44,53	1.850	2.822	52,54
San A. Palmito	4.738	5.303,00	11,92	14.214,0	15.909,00	11,92	12.793	15.114	18,14
San Onofre	17.305	18.805,00	8,67	60.566,0	65.818,00	8,67	57.538	62.527	8,67
Tolu	7.931	7.847,00	-1,06	23.793,0	23.541,00	-1,06	22.603	20.873	-7,65
Toluviejo	4.008	5.529,00	37,95	10.020,0	12.717,00	26,92	9.519	12.081	26,91
Total Montes Maria	13.377	13.584,00	1,55				28.036	33.391	19,10
Sincelejo	7.332	7.152,00	-2,45	18.330,0	21.456,00	17,05	16.497	20.383	23,56
Coloso	575	528,00	-8,17	1.725,0	1.584,00	-8,17	1.380	1.584	14,78

SUCRE

Cuadro 2.9.5.7.1 (continuación)

Sucre. Numero de vacas en ordeño, producción de leche promedio diaria. 2003 - 2004

Municipios	N° Vacas Ordeño			Producción Promedio día/Lts.			Comercializados		
	2003	2004	Var. %	2003	2004	Var. %	2003	2004	Var. %
Chalán	461	489,00	6,07	1.383,0	1.223,00	-11,57	1.037	970	-6,46
Morroa	1.416	1.571,00	10,95	3.540,0	3.928,00	10,96	2.655	3.535	33,15
Ovejas	3.593	3.844,00	6,99	7.186,0	7.688,00	6,99	6.467	6.919	6,99
Total Sabanas	81.779	79.743,00	-2,49				170.506	174.465	2,32
Buenavista	6.251	6.908,00	10,51	18.753,0	20.724,00	10,51	18.753	20.309	8,30
Corozal	7.252	7.628,00	5,18	14.504,0	19.070,00	31,48	13.779	17.163	24,56
El Roble	3.526	3.008,00	-14,69	7.052,0	4.512,00	-36,02	6.347	4.289	-32,42
Galeras	13.600	11.508,00	-15,38	27.200,0	23.016,00	-15,38	24.480	20.714	-15,38
Los Palmitos	4.648	5.683,00	22,27	10.690,0	13.071,00	22,27	9.621	9.178	-4,60
Sampues	7.782	7.976,00	2,49	15.564,0	15.952,00	2,49	15.253	10.881	-28,66
San J. Betulia	8.111	7.373,00	-9,10	20.277,0	18.433,00	-9,09	18.249	16.589	-9,10
San Pedro	6.236	6.385,00	2,39	15.590,0	15.963,00	2,39	15.278	15.644	2,40
Since	24.373	23.274,00	-4,51	48.746,0	62.840,00	28,91	48.746	59.698	22,47
Total San Jorge	38.894	33.979,00	-12,64				88.185	80.052	-9,22
Caimito	4.534	3.555,00	-21,59	12.695,0	9.954,00	-21,59	10.791	12.204	13,09
La Unión	7.700	6.918,00	-10,16	15.400,0	12.452,00	-19,14	14.630	10.584	-27,66
San B. Abad	8.380	7.783,00	-7,12	16.760,0	15.566,00	-7,12	13.408	12.453	-7,12
San Marcos	18.280	15.723,00	-13,99	54.840,0	47.169,00	-13,99	49.356	44.811	-9,21
Total La Mojana	20.465	18.409,00	-10,05				30.998	33.563	8,27
Guaranda	4.180	4.264,00	2,01	8.360,0	8.528,00	2,01	7.942	8.102	2,01
Majagual	12.000	9.447,00	-21,28	18.000,0	18.894,00	4,97	16.200	17.005	4,97
Sucre	4.285	4.698,00	9,64	8.570,0	9.396,00	9,64	6.856	8.456	23,34

Fuente: Secretaría de Desarrollo Económico y Medio Ambiente, Gobernación de Sucre.

Para los precios pagados el productor se presenta una variación de 0,44% en el mes de abril de 2004 respecto a 2003, mientras que en diciembre la variación es del 11,7%. Los precios pagados por el consumidor muestran una variación del 11,4% en abril de 2004 frente al mismo mes de 2003, y en diciembre hay una variación de 4,5% entre 2004 y 2003.

Cuadro 2.9.5.7.2

Sucre. Precios de la leche pagados al productor y consumidor. 2003 - 2004

Municipios	Precio Productor						Precio Consumidor					
	Abril			Diciembre			Abril			Diciembre		
	2003	2004	Var. %	2003	2004	Var. %	2003	2004	Var. %	2003	2004	Var. %
Total Dpto	450	506	0,44	452	505	11,7	670	740	10,4	732	765	4,5
Total Morrosquillo												
Coveñas	600	600	-16,67	500	520	4,0	1.000	800	-20,0	900	800	-11,1

SUCRE

Cuadro 2.9.5.7.2 (Continuación)
Sucre. Precios de la leche pagados al productor y consumidor. 2003 - 2004

Municipios	Precio Productor						Precio Consumidor					
	Abril			Diciembre			Abril			Diciembre		
	2003	2004	Var. %	2003	2004	Var. %	2003	2004	Var. %	2003	2004	Var. %
San A. Palmito	400	550	12,50	450	500	11,1	500	650	30,0	550	600	9,1
San Onofre	500	500	0,00	500	500	0,0	1.000	1.000	0,0	1.000	1.000	0,0
Tolu	550	600	-9,09	500	520	4,0	670	800	19,4	670	800	19,4
Toluviejo	500	550	-10,00	450	500	11,1	700	650	-7,1	700	600	-14,3
Total Mts Maria												
Sincelejo	300	600	50,00	450	550	22,2	800	1.200	50,0	1.200	1.200	0,0
Coloso	350	500	14,29	400	500	25,0	400	600	50,0	500	600	20,0
Chalán	400	450	0,00	400	450	12,5	500	600	20,0	500	600	20,0
Morroa	400	500	37,50	550	550	0,0	700	750	7,1	1.000	800	-20,0
Ovejas	600	550	0,00	600	550	-8,3	900	800	-11,1	900	900	0,0
Total Sabanas												
Buenavista	400	580	25,00	500	550	10,0	500	650	30,0	600	650	8,3
Corozal	450	600	0,00	450	500	11,1	500	800	60,0	700	900	28,6
El Roble	400	500	25,00	500	450	-10,0	500	700	40,0	600	700	16,7
Galeras	330	400	6,06	350	450	28,6	500	600	20,0	600	650	8,3
Los Palmitos	450	470	11,11	500	500	0,0	600	700	16,7	800	850	6,3
Sampues	600	550	-25,00	450	500	11,1	1.000	750	-25,0	900	700	-22,2
San J. Betulia	550	500	-18,18	450	500	11,1	650	700	7,7	550	700	27,3
San Pedro	500	550	0,00	500	550	10,0	700	650	-7,1	700	650	-7,1
Since	500	600	-2,00	490	500	2,0	700	700	0,0	700	600	-14,3
Total San Jorge												
Caimito	450	460	0,00	450	500	11,1	600	600	0,0	600	700	16,7
La Unión	450	400	-11,11	400	500	25,0	650	500	-23,1	600	700	16,7
San B. Abad	480	500	-20,83	380	420	10,5	600	600	0,0	500	550	10,0
San Marcos	350	350	14,29	400	500	25,0	500	600	20,0	700	800	14,3
Total La Mojana												
Guaranda	450	450	-11,11	400	400	0,0	600	600	0,0	600	600	0,0
Majagual	450	350	-11,11	400	500	25,0	600	600	0,0	600	600	0,0
Sucre	300	500	33,33	400	700	75,0	600	800	33,3	800	1.000	25,0

Fuente: Secretaría de Desarrollo Económico y Medio Ambiente, Gobernación de Sucre

En el año 2004 la producción de leche fue de 172.412.423,00 litros frente a los 166.376.110 litros producidos en 2003, con una variación de 3,62%. El número de vacas en ordeño fue 184.189 hembras frente a las 189.182, con una variación negativa de -2,63%.

2.9.5.8 Programa de erradicación de la Fiebre Aftosa en el Departamento de Sucre

SUCRE

Se considera el censo por predios y por población de animales domésticos susceptibles de vacunación, agrupando los predios en subregiones.

Cuadro 2.9.5.8.1.

Sucre. Censo de predios y población de bovinos susceptibles de vacunaciones aftosas y vesiculares, según subregiones. Noviembre - Diciembre- 2004

Municipio	Predios			Bovinos		
	Censados	Vacunados	%	Censados	Vacunados	%
Total	12.547	12.428	99,1	891.794	886.880	99,4
Betulia	441	437	99,1	28.098	28.000	99,7
Buenavista	358	358	100,0	29.892	29.857	99,9
Corozal	453	451	99,6	30.881	30.810	99,8
El roble	279	276	98,9	15.582	15.550	99,8
Galeras	613	608	99,2	51.433	51.259	99,7
Los palmitos	403	401	99,5	23.349	23.267	99,6
Sampues	503	502	99,8	34.339	34.292	99,9
San pedro	369	363	98,4	28.245	28.118	99,6
Since	1.000	990	99,0	94.835	94.492	99,6
La Unión	364	364	100,0	30.819	30.786	99,9
Caimito	287	286	99,7	23.111	23.061	99,8
Total	12.547	12.428	99,1	891.794	886.880	99,4
San Benito	582	580	99,7	43.752	43.602	99,7
San Marcos	1.023	1.021	99,8	84.819	84.741	99,9
Chalán	99	98	99,0	1.502	1.487	99,0
Colosó	94	93	98,9	2.053	2.041	99,4
Morroa	227	225	99,1	6.007	5.961	99,2
Ovejas	563	507	90,1	16.585	15.713	94,7
Sincelejo	548	547	99,8	36.501	36.480	99,9
Coveñas	79	79	100,0	3.608	3.591	99,5
Palmito	259	258	99,6	28.182	28.129	99,8
San Onofre	1.071	1.067	99,6	94.734	94.405	99,7
Tolú	299	295	98,7	45.518	44.435	97,6
Toluviejo	422	411	97,4	36.169	35.850	99,1
Guaranda	455	455	100,0	20.438	20.184	98,8
Majagual	1.044	1.044	100,0	57.338	56.814	99,1
Sucre	712	712	100,0	24.004	23.955	99,8

Fuente: Seccional ICA-Sincelejo-Sucre, 2005

El siguiente cuadro muestra el censo de la población equina vacunada en el 2004 contra Encefalitis equina venezolana, para una cobertura del 49,1% de los predios censados respecto a los vacunados, y una cobertura de 76,1% de los equinos censados frente a los vacunados.

Cuadro 2.9.5.8.2.
Sucre. Censo de predios y población de equinos susceptibles de vacunación contra la
Encefalitis equina venezolana según subregiones. 2004.

Municipio	Predios			Equinos		
	Censados	Vacunados	%	Censados	Vacunados	%
Total Dpto.	11.609	5.699	49,1	58.489	44.500	76,1
Betulia	347	122	35,2	1744	1003	57,5
Buenavista	287	142	49,5	1556	1420	91,3
Caimito	255	19	7,5	991	230	23,2
Coloso	135	56	41,5	500	152	30,4
Corozal	292	103	35,3	2080	1856	89,2
Coveñas	122	105	86,1	281	261	92,9
Chalán	156	125	80,1	695	301	43,3
El Roble	256	135	52,7	1030	741	71,9
Galeras	553	325	58,8	3698	3485	94,2
Guaranda	423	109	25,8	2281	1085	47,6
La Unión	317	260	82,0	2427	2000	82,4
Los Palmitos	575	549	95,5	2279	1875	82,3
Majagual	923	264	28,6	4044	2805	69,4
Morroa	465	402	86,5	1200	1000	83,3
Ovejas	612	346	56,5	2266	1003	44,3
Palmito	320	121	37,8	1950	901	46,2
Sampues	463	134	28,9	1346	870	64,6
San Benito	485	339	69,9	2777	2667	96,0
San Marcos	938	228	24,3	3023	2339	77,4
San Onofre	719	303	42,1	6507	5128	78,8
San Pedro	224	178	79,5	1842	1638	88,9
Since	816	628	77,0	3975	3605	90,7
Sincelejo	540	170	31,5	3120	2606	83,5
Sucre	588	433	73,6	4157	4057	97,6
Tolu	329	65	19,8	1285	965	75,1
Toluviejo	469	38	8,1	1435	507	35,3

Fuente: Seccional ICA-Sincelejo-Sucre, 2005

Para peste porcina clásica, hay una cobertura en el departamento de Sucre del 12,2% de los predios censados frente a los vacunados, mientras que la cobertura de los porcinos vacunados frente a los censados es del 20,2%

Cuadro 2.9.5.8.3.
Sucre. Censo por predios y población de porcinos susceptibles de vacunación contra la peste porcina clásica, según subregiones. 2004.

Municipio	Predios			Porcinos		
	Censados	Vacunados	%	Censados	Vacunados	%
Total Dpto.	29.184	3.553	12,2	110.435	22.300	20,2
Betulia	805	28	3,5	3543	143	4,0
Buenavista	367	81	22,1	1521	737	48,5
Caimito	493	1	0,2	3.411	6	0,2
Coloso	1.274	2	0,2	1.338	20	1,5
Corozal	1.075	124	11,5	2.498	858	34,3
Coveñas	909	2	0,2	1.295	20	1,5
Chalán	989	3	0,3	2.018	50	2,5
El Roble	277	68	24,5	938	461	49,1
Galeras	1.130	288	25,5	4.877	2.113	43,3
Guaranda	1.431	0	0,0	4.441	0	0,0
La Unión	415	9	2,2	706	112	15,9
Los Palmitos	622	9	1,4	3.573	112	3,1
Majagual	3.532	0	0,0	12.080	0	0,0
Morroa	519	10	1,9	2.495	890	35,7
Ovejas	1.087	6	0,6	5.763	100	1,7
Palmito	1836	114	6,2	5.626	600	10,7
Sampues	689	97	14,1	5.029	632	12,6
San Benito	1.041	48	4,6	4.289	833	19,4
San Marcos	1.128	848	75,2	6.133	4.514	73,6
San Onofre	2.541	158	6,2	10.088	538	5,3
San Pedro	482	7	1,5	2.028	125	6,2
Since	1.358	692	51,0	5.981	3.590	60,0
Sincelejo	1.366	61	4,5	5.720	1124	19,7
Sucre	792	17	2,1	5.174	116	2,2
Tolu	2.278	196	8,6	7.285	2.107	28,9
Toluviejo	748	684	91,4	2.585	2.499	96,7

Seccional ICA-Sincelejo-Sucre, 2005

2.9.5.9 Vacunación de Brucelosis

Con respecto a la cobertura de vacunación contra la brucelosis en las terneras, la cobertura de los predios vacunados frente a los censados es de 98%, y las terneras vacunadas frente a las censadas es del 99,5%.

Cuadro 2.9.5.9.1.
Sucre. Predios censados y vacunación Brucelosis, según subregiones.
Noviembre - Diciembre 2004

Municipio	Predios			Terneras		
	Censados	Vacunados	%	Censados	Vacunados	%
Total	8.313	8.150	98,0	62.278	61.982	99,5
Betulia	349	345	98,9	2.823	2.813	99,6
Buenavista	266	266	100	2.224	2.224	100
Caimito	152	151	99,3	1.101	1.098	100
Chalán	63	63	100	172	172	100
Colosó	16	15	93,8	60	59	98,3
Corozal	393	391	99,5	3.325	3.322	99,9
Coveñas	43	43	100	255	255	100
El Roble	205	202	98,5	1.139	1.135	99,6
Galeras	469	464	98,9	3.784	3.764	99,5
Guaranda	245	245	100	973	973	100
La Unión	255	255	100	2.292	2.292	100
Los Palmitos	348	346	99,4	2.274	2.265	99,6
Majagual	578	578	100	2.662	2.662	100
Morroa	120	118	98,3	778	772	99,2
Ovejas	324	268	82,7	1.429	1.340	93,8
Palmito	151	149	98,7	1.826	1.820	99,7
Sampues	372	371	99,7	2.992	2.988	99,9
San Benito	378	376	99,5	2.544	2.537	99,7
San Marcos	568	566	99,6	4.424	4.420	100
San Onofre	779	729	93,6	6.228	6.188	99,4
San Pedro	316	310	98,1	2.335	2.323	99,5
Since	685	677	98,8	6.507	6.484	99,6
Sincelejo	398	397	99,7	3.080	3.078	99,9
Sucre	325	325	100	1.273	1.273	100
Tolú	214	210	98,1	3.043	3.016	99,1
Toluviejo	301	290	96,3	2.735	2.709	99,0

Seccional ICA-Sincelejo-Sucre, 2005

2.9.6 Sector de la construcción

2.9.6.1 Stock de Viviendas

El total de viviendas inventariadas en el departamento de Sucre en el trimestre octubre - diciembre de 2004 fue 140.544, inferior en 75 a las inventariadas en el mismo trimestre de 2003, representando una baja del -0.05%. (Cuadro 2.9.6.1.1)

Cuadro 2.9.6.1.1
Sucre. Stock trimestral de vivienda por cabecera y resto y tipo de tenencia.
2003 - 2004

Periodos	Stock de vivienda			Tipo de tenencia					
				Cabecera			Resto		
	Total	Cabecera	Resto	Arrendadas	Propias	Otras	Arrendadas	Propias	Otras
2003									
Enero- marzo	140.769	105.220	35.549	19.266	81.629	4.325	1.756	29.492	4.301
Abril - Junio	140.718	105.279	35.439	19.277	81.675	4.327	1.751	29.400	4.288
Julio - septiembre	140.692	105.363	35.329	19.292	81.740	4.331	1.745	29.309	4.275
Octubre - Diciembre	140.619	105.399	35.220	19.299	81.768	4.332	1.740	29.218	4.262
2004									
Enero- marzo	140.555	105.446	35.109	19.307	81.805	4.334	1.734	29.127	4.248
Abril - Junio	140.556	105.555	35.001	19.327	81.889	4.339	1.729	29.037	4.235
Julio - septiembre	140.507	105.615	34.892	19.338	81.936	4.341	1.723	28.947	4.222
Octubre - Diciembre	140.544	105.760	34.784	19.365	82.048	4.347	1.718	28.857	4.209

Fuente: DANE

El stock realizado arroja que el 75.25% de las viviendas están localizadas en las cabeceras municipales y el 24.75% en el sector rural. En las cabeceras, el 18.31% de las viviendas son arrendadas, el 77.58% son propias y el resto pertenece a otras formas de tenencia. En la misma forma, en el sector rural el 4.94% de las viviendas son arrendadas, el 82.96% son propias y el resto pertenece a otras formas de tenencia. (Gráfico 2.9.6.1.1)

Gráfico 2.9.6.1.1
Sucre. Stock de vivienda (Cabecera) por tipo de tenencia. 2004 (Octubre - Diciembre)

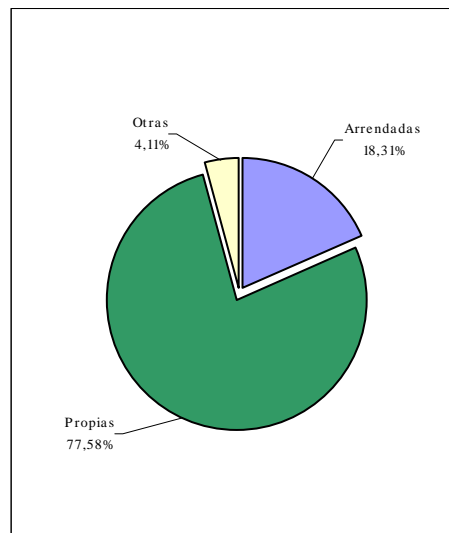

Fuente: DANE

SUCRE

En el cuarto trimestre de 2004, el stock de viviendas en las cabeceras municipales aumentó en 0.34% con relación al mismo periodo de 2003, mientras que en el sector rural, el stock de vivienda disminuyó en -1.24% en el mismo periodo.

2.9.6.6 Licencias de Construcción

En el departamento del Sucre se aprobaron 44 licencias de construcción en el segundo semestre de 2004, con una disminución de 5 licencias sobre el mismo periodo del 2003. El área por construir asciende a 20.411 metros cuadrados, 73.49% más baja que la del segundo semestre de 2003. Esta información de licencias de construcción aprobadas corresponde en su totalidad a la ciudad de Sincelejo. (Cuadro 2.9.6.6.1)

Cuadro 2.9.6.6.1
Sucre vs. Nacional. Número de licencias de construcción y área (m²) por construir. 2003 - 2004 (Julio - Diciembre)

Julio - Diciembre	Número de licencias		Área por construir (M ²)	
	Total	Vivienda	Total	Vivienda
	Nacional ¹			
2003	12.190	10.358	7.200.796	5.567.065
2004	11.906	10.124	6.069.606	4.647.950
	Sucre ²			
2003	49	35	77.001	67.446
2004	44	24	20.411	14.991

Fuente: DANE

1 Corresponde a la muestra de 77 municipios

2 Sincelejo

En el periodo de julio a diciembre de 2004, el área por construir de Sincelejo por destinos se distribuye así: el 73.45% corresponde a vivienda, el 14.34% a locales comerciales, el 4.56% a hoteles y el resto a otros destinos. Se aprobaron licencias de construcción por 14.991 metros cuadrados para vivienda, de los cuales el 69.57% corresponde a viviendas de interés social, íntegramente casas.

En el total de 2004, se aprobaron licencias de construcción por 58.320 metros cuadrados para vivienda en Sincelejo, menor en 26.23% a la aprobada en 2003, de los cuales el 86.78% corresponde a vivienda de interés social, exclusivamente casas. (Anexos Q y R)

En el año 2004 el área total aprobada para construir fue de 71.039 metros cuadrados, un 25.82% menos que en el 2003, disminución ocasionada por una caída en la construcción de vivienda (-31.0%) y hospitales (49.75%). Sin embargo, se presentaron aumentos en locales comerciales (53.30%), hoteles (124.02), educación (21.76%), y oficinas (100%).

2.9.6.7 Financiación de Vivienda

En el año 2004 en Sincelejo se concedieron créditos individuales para compra de vivienda por un total de \$2.365 millones, de los cuales \$650 millones corresponde a vivienda nueva y \$1.715 millones a vivienda usada. Para la financiación de viviendas nueva y usada, las

disminuciones en el año 2004, respecto de 2003 fueron de -26.64% y -16.67%, respectivamente. (Cuadro 2.9.6.7.1)

Cuadro 2.9.6.7.1
Sincelejo. Valor semestral de los créditos individuales para compra por tipo de vivienda. 2003 - 2004

Tipo de vivienda y período	Millones de pesos		
	2.003	2004(p)	Variación %
1) Vivienda nueva y lotes con servicio	886	650	-26,64
Primero	680	332	-51,18
Segundo	206	318	54,37
2) Vivienda usada	2.058	1.715	-16,67
Primero	1.302	564	-56,68
Segundo	756	1.151	52,25

Fuente: DANE (p) provisional

En el 2004 los créditos concedidos para compra de vivienda nueva y usada en la ciudad de Sincelejo están por debajo de la mayoría de las capitales departamentales, siendo Barranquilla, Cali y Medellín las de mayores créditos concedidos. Estas cifras excluyen a la ciudad de Bogotá, DC.

En el segundo semestre de 2004 se concedieron créditos por \$318 millones para vivienda nueva, aumentando en 54.37% con relación a los efectuados en el mismo periodo de 2003 y para vivienda usada se concedieron créditos por \$1.151 millones con un incremento del 52.25% sobre el segundo semestre de 2003. (Gráfico 2.9.6.7.1)

Gráfico 2.9.6.7.1
Sincelejo. Participación de los créditos otorgados según tipos de vivienda 2004 (Julio-diciembre)

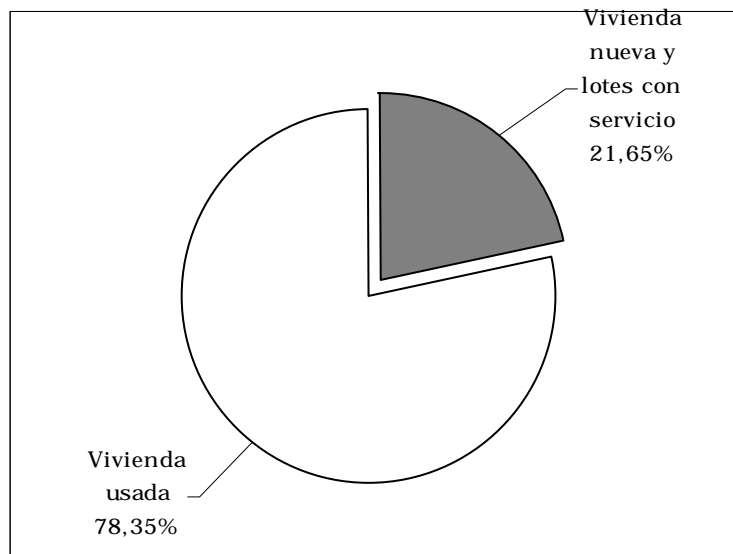

Fuente: DANE (p) provisional

2.9.7. Transporte

2.9.7.1. Transporte público urbano de pasajeros

El servicio de transporte público urbano en Sincelejo durante el segundo semestre de 2004 movilizó 7.114 miles de pasajeros que, comparado con el mismo semestre de 2003, registró una disminución de -5.87% . Según el tipo de vehículo, el 12.36% de los pasajeros se transportaron en buses, y el 87.64% en microbuses y colectivos. Sin embargo, los pasajeros transportados en buses disminuyeron en -8.82% y en microbuses y colectivos disminuyeron en -4.08% respecto del segundo semestre de 2003. (Cuadro 2.9.7.1.1 y Gráfico 2.9.7.1.1).

Cuadro 2.9.7.1.1
Sincelejo. Transporte público urbano de pasajeros según tipo de vehículo y servicios 2003 - 2004 (Semestres)

Semestres	Parque automotor			Promedio diario en servicio			Pasajeros transportados (Miles)		
	2003	2004	Variación %	2003	2004	Variación %	2003	2004	Variación %
BUSES									
Primero	38	36	-5.3	26	21	-19.2	1156	943	-18.4
Segundo	36	28	-22.2	21	18	-14.3	964	879	-8.8
BUSETAS									
Primero	2	2	0.0	2	2	0.0	93	118	26.9
Segundo	2	0	-100.0	2	0	-100.0	94	0	-100.0
MICROBUSES Y COLECTIVOS									
Primero	224	210	-6.3	176	161	-8.5	6.940	6.374	-8.2
Segundo	219	208	-5.0	169	158	-6.5	6.500	6.235	-4.1

Fuente: DANE

El parque automotor en Sincelejo en el mismo periodo lo componen 28 buses y 208 microbuses y colectivos. En comparación con el segundo semestre de 2003, el número de buses se redujo en 8 vehículos, y el de microbuses y colectivos en 11 vehículos. Había 2 busetas en el segundo semestre de 2003 que fueron retiradas en el mismo semestre de 2004.

Gráfico 2.9.7.1.1
Sincelejo. Parque automotor del transporte público de pasajeros 2003 - 2004 (Semestres)

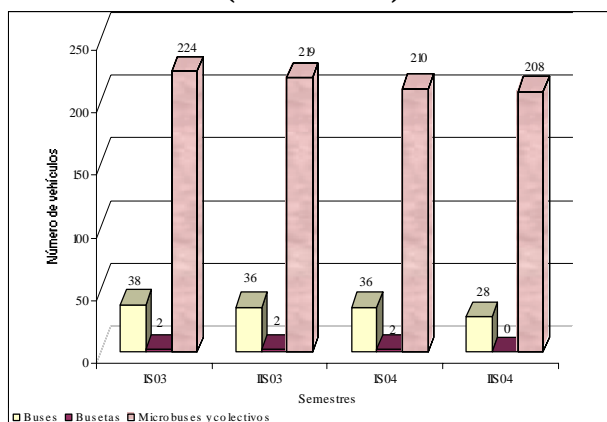

Fuente: DANE

SUCRE

El promedio diario de buses en servicio son 18 y el de microbuses y colectivos son 158, que comparados con el segundo semestre de 2003, presentaron reducciones del -14.29% y del -6.51% respectivamente con relación al mismo periodo de 2003.

3. ESCENARIO DE LA INVESTIGACIÓN REGIONAL

UN ANÁLISIS DE LA COMPETITIVIDAD DE SINCELEJO

Por: Luis Carlos Mendoza Gaona
Wilson Cadrazco Parra¹

Sincelejo es la capital del Departamento de Sucre, ubicada en el norte de Colombia en la llanura del Caribe colombiano, en donde se concentran las actividades comerciales y financieras del departamento. Cuenta con un potencial de desarrollo representado en riquezas naturales tales como: suelos aptos para la agricultura, ganadería y bosques, diversidad en flora y fauna, un talento humano dinámico y una situación geográfica estratégica; aún así, su desarrollo económico y social muestra deficiencias marcadas en educación, salud, servicios públicos, transporte, tecnología, escasez de estadísticas, uso irracional de los recursos naturales como también un incipiente desarrollo industrial.

Sucre ha mantenido una participación aproximada de 0.8% del PIB nacional durante la última década; los indicadores de pobreza son del 39.8% en el 2000 y miseria del 15% en el mismo período siendo los más altos a nivel nacional, también, los índices de Calidad de Vida de 66.3% y el de Desarrollo Humano de 0.71 está por debajo de los registrados para el total del país.

El porcentaje de personas en línea de pobreza en el departamento de Sucre para el 2000 fue de 67.4%, ocho puntos por encima del promedio nacional (59.8%). El porcentaje de personas bajo línea de indigencia en Sucre para 2000 fue de 26.6% presentando un incremento considerable frente a 1999, similar tendencia nacional, donde el índice en 2000 alcanzó 23.4%.²

De acuerdo con los estudios elaborados por el Foro Económico Mundial, las condiciones de vida de un país están fuertemente correlacionadas con su medida de competitividad.

Además, los enfoques administrativos expresan que la competitividad se gesta en las empresas y no en los países, también afirman, que no tiene sentido hablar de la competitividad a nivel nacional, pues esta se produce en aquellas industrias de una nación

¹ Los autores son funcionarios del Banco de la República, Sucursal Sincelejo, y de la Universidad de Sucre, en Sincelejo, Para cualquier comentario pueden dirigirse a sus correos electrónicos: lmendoga@banrep.gov.co y wcadrazco@unisucre.edu.co. Este artículo es un resumen de la tesis, denominada *Sincelejo: Un análisis de su competitividad*, presentada por los autores a la Fundación Universidad del Norte para obtener el título de Maestría en Administración de Empresas, Barranquilla, febrero de 2005.

Las opiniones expresadas no comprometen a las entidades participantes en este documento, ni a sus Juntas Directivas. Los posibles errores y omisiones son responsabilidad exclusiva de los autores.

² Información Básica Departamental. Sucre Resumen Ejecutivo. DNP. Febrero 2003.
http://www.dnp.gov.co/ArchivosWeb/Direccion_Desarrollo_Territorial/Indicadores_departamentales/Resumen_Ejecutivo_Dptos/Eje_Sucre.pdf

que, al participar en el comercio internacional, logran obtener ciertas ventajas competitivas sobre sus rivales extranjeras, y de esa forma logran crear y mejorar productos y procesos. También, dice que “la productividad es el principal determinante, a la larga, del nivel de vida de una nación, porque es la causa radical de la renta nacional per cápita. La productividad de los recursos humanos determina sus salarios, mientras que la productividad con que se emplea el capital determina el rendimiento que consigue para sus poseedores”³.

A partir de la década del 90 se ensaya la apertura de los mercados en Colombia, acorde a la corriente de globalización que recorre al mundo. Para hacer frente a este modelo económico, es necesario conocer las fuentes de ventaja competitiva que se generan partiendo, si se puede, de las ventajas comparativas, de lo contrario es necesario, determinar y conocer aquellos factores que aunados o reunidos en un territorio, pueden convertirse en fuente de crecimiento integral sostenible.

Este estudio busca responder las preguntas del efecto acumulado que, sobre las condiciones de vida de su población, han tenido la actividad productiva y la acción del Estado valorados desde el punto de vista de la competitividad del municipio. Los resultados del gobierno, empresas y sociedad combinados hacen que Sincelejo muestre un desarrollo y establezca condiciones socio económicas para su población.

Se orienta el estudio de la competitividad en Sincelejo por los estudios realizados en la CEPAL sobre desarrollo local y en los del grado de competitividad por la metodología establecida por el Foro Económico Mundial con la aplicación de instrumentos se miden ocho factores que son:

1. Internacionalización: Mide el grado de inserción de la economía del municipio al mercado externo, la facilidad para exportar e importar.
2. Gobierno: Mide el papel del gobierno municipal en el desarrollo de la economía, incluye el estudio del comportamiento fiscal en cuanto a la generación de recursos propios y dependencia de las transferencias, también, la percepción empresarial del manejo del municipio.
3. Finanzas: Mide qué tan eficientes son los mercados financieros locales para canalizar los ahorros en inversiones productivas, los niveles de ahorro y crédito concedidos.
4. Infraestructura: Mide la existencia y calidad de vías municipales, cobertura de telecomunicaciones, cobertura de servicios públicos y de transporte sobre todo inversión en infraestructura.
5. Tecnología: Mide la adopción de nuevas tecnologías, la capacidad de la economía para absorber nuevas tecnologías y el nivel y calidad de la investigación y desarrollo.

³ PORTER, Michael. La Ventaja competitiva de las naciones. Javier Vergara Editor. 1990. p. 28.

SUCRE

6. Gerencia: Mide la calidad del manejo gerencial de las empresas sincelejanas en: mercadeo, políticas de motivación, sistemas de compensación eficiente y la calidad de los sistemas internos de control financiero.

7. Capital humano y trabajo: se basa en los indicadores de empleo, calidad en la educación y protección social.

8. Institucionalidad del Estado: Mide la calidad y prácticas de las instituciones legales, extensión de la corrupción y vulnerabilidad al crimen organizado.

El cálculo del índice de competitividad se basa principalmente en literatura de crecimiento económico. Esta evidencia empírica muestra que los cuatro factores más importantes son: internacionalización, gobierno, finanzas y trabajo, los cuales tienen mayor ponderación que los otros cuatro factores. Específicamente las ponderaciones suman uno y son así:

Ponderación de cada uno de los factores en la construcción del índice de competitividad.

Factor	Ponderación	Ponderación en porcentaje
Internacionalización	1/6	16.67
Gobierno	1/6	16.67
Finanzas	1/6	16.67
Infraestructura	1/9	11.11
Tecnología	1/9	11.11
Gerencia	1/18	5.56
Trabajo	1/6	16.67
Institucionalidad del Estado	1/18	5.56
TOTAL	1	100.00

Fuente: Reporte Global de Competitividad de 1998.

Para cada uno de los factores se realizó un análisis de tipo cualitativo, para obtener la apreciación que tienen los diferentes actores líderes de la región con respecto a la competitividad del mismo y al entorno en que se desenvuelven sus organizaciones; y uno de tipo cuantitativo con el cual se pretende tener una visión más objetiva de la realidad del municipio con relación a los ocho factores en estudio, de esta manera conjugando los dos análisis se obtiene un resultado acorde con los objetivos del presente proyecto.

Además, La información cualitativa y cuantitativa correspondiente a cada uno de los factores evaluados tiene una ponderación que se presenta a continuación:

Ponderación cuantitativa y cualitativa para cada uno de los indicadores de competitividad.

Indicador	Ponderación cuantitativa	Ponderación cualitativa
Internacionalización	75	25
Gobierno	75	25
Finanzas	75	25
Infraestructura	25	75
Tecnología	25	75
Gerencia	0	100
Capital Humano y Trabajo	75	25
Instituciones	0	100

Fuente: Autores de la investigación.

El instrumento fue diseñado en una escala que va de 1 a 5 puntos, donde:

- 5 puntos representan un cumplimiento máximo de la variable en análisis para el municipio de Sincelejo.
- 1 punto en los casos en que el cumplimiento de la variable en cuestión sea mínimo o nulo.

Con 34 variables cuantitativas y 99 cualitativas se midió el nivel de competitividad de Sincelejo que llegó a la calificación de 2.1, que muestra a Sincelejo en condiciones bastante desfavorables para desarrollar actividades económicas que le permitan incursionar en los mercados externos.

Evaluación total de competitividad para el municipio de Sincelejo

Factor	Calificación	Ponderación	Valor final
Internacionalización	1.4	0,1667	0.23
Gobierno	2.9	0,1667	0.48
Finanzas	2.2	0,1667	0.36
Infraestructura	2.2	0,1111	0.24
Tecnología	2.0	0,1111	0.22
Gerencia	2.1	0,0556	0.12
Mercado Laboral	2.3	0,1667	0.38
Instituciones	2.4	0,0556	0.13
Total evaluación			2.1

Fuente: Autores de la investigación

Balance del factor internacionalización. En términos de comercio exterior, presenta condiciones inadecuadas al fomento del intercambio con otros países. Sin embargo, la posición geográfica del municipio representa un gran potencial para generar actividades

SUCRE

cuyo destino sea la exportación debido a la cercanía a los puertos marítimos de Sucre, además, de la cercanía a los puertos internacionales de Cartagena y Barranquilla.

Balance del factor gobierno. El resultado muestra un apoyo deficiente por parte de la administración municipal al logro de unos niveles de competitividad que hagan atractiva la inversión en este territorio.

Balance del factor finanzas. No contribuye al fomento de las actividades empresariales en el municipio, por elementos tales como la tramitología, el exceso de garantías que piden los bancos que operan con orientaciones centralizadas. Además, se percibe que las finanzas empresariales se resienten al tener que pagar las máximas tasas de interés autorizadas. Otro aspecto de los bancos es la escasa información que entregan relacionada con los créditos de fomento a las actividades empresariales, porque son estas entidades las autorizadas para la operaciones de colocación de los recursos asignados a los sectores productivos que requieren este beneficio.

Balance del factor infraestructura. El municipio es deficitario en muchos aspectos, constituyéndose en factor crítico la prestación del servicio de agua potable, pues la frecuencia de bombeo de este no permite a las empresas cumplir con normalidad sus actividades; luego el servicio de energía eléctrica, el cual presenta fallas en el flujo continuo que se requiere para llevar a cabo las operaciones empresariales. En cuanto a la oferta de telefonía fija, con la entrada de un segundo operador a Sincelejo se alivia el problema de la falta de cobertura, más esto no es suficiente; sin embargo, ha de tenerse en cuenta que frente a la oferta de telefonía móvil, la telefonía fija deja de ser crítica para la operatividad empresarial. Otro indicador deficitario y con mucho peso a la hora de medir la competitividad de un municipio es el estado de su red vial, la que en Sincelejo presenta fallas en cuanto a calidad y cantidad de vías pavimentadas.

Balance del factor tecnología. Aunque se busca masificar y democratizar el uso de las tecnologías, el uso de las tecnologías de la información, con la cual se socializa el acceso al conocimiento y se facilita la participación ciudadana en la veeduría de la cosa pública, además, se propende por la competitividad de los sectores productivos y de servicios de la economía nacional, sin embargo, en Sucre la cobertura en la educación superior en el 2000 es de 7.88%, cuenta con recursos humanos en investigación y docencia con 2 doctores y 49 magíster, 8 grupos de investigación formal en dos universidades y una publicación de carácter investigativo, también, se aprecia falta de cooperación investigativa entre universidades y el sector productivo.

Balance del factor gerencia. Se aprecia que está en una fase de desarrollo intermedio bajo, lo cual se convierte en una sentida preocupación por contar con el recurso humano capaz de adelantar labores de dirección, pero a la hora de escoger este personal las empresas no cuentan con las herramientas suficientes que permitan contar con excelentes directores y que estos, a su vez, estén en capacidad de generar las condiciones para contratar a las personas que han de acompañarlos, con miras a lograr la máxima eficiencia en las operaciones de las empresas.

Balance del factor capital humano. La fuerza laboral es abundante considerando las necesidades del sector empresarial. La participación de las mujeres y personas mayores en

las actividades laborales es media, La calidad en la formación del recurso humano es muy baja, lo cual incide en que muchas empresas deban traer personal calificado de otras regiones para ocupar cargos que requieren de capacidades especiales, y esto marca el grado de competitividad del municipio, pues no es muy abundante en personal cualificado y altamente calificado.

Balance del factor instituciones. Se evidencia que la competencia entre las empresas del municipio es percibida, como no muy intensa. Teniendo en cuenta este resultado, la intensidad de la competencia no está generando, el conocimiento y la tecnología que permita aumentar la sofisticación de los consumidores, lo que incide de manera negativa en el aumento del índice de competitividad.

También es dable inferir que las regulaciones representan un freno a la competitividad del municipio y que estas están correlacionadas con el nivel de corrupción que se presenta en Sincelejo, pues de otra manera no podríamos explicar la razón para que se pague para evadirlas.

Propuestas de estrategias para mejorar el nivel competitivo de Sincelejo

Los empresarios deben reorientar sus estrategias hacia la consolidación de empresas que puedan proveer al mercado nacional en el mediano y largo plazo; esto implica introducir el desarrollo tecnológico, el cual debe promover la acumulación de conocimiento y desarrollo de capital humano.

Como pertenecemos a una economía abierta, la inversión que se comprometa en Sincelejo debe estar encaminada a los sectores con potencial para la exportación. Este enfoque debe contar con la dirección gubernamental emanada de las agendas municipales que, en conjunto con las entidades privadas y académicas, deben definir los sectores con más posibilidad de adelanto; hasta ahora la agenda de ciencia y tecnología propone sectores como el agroindustrial, ganadero, frutícola y forestal. Considerados con vocación próspera.

Debe orientarse al crecimiento liderado por las exportaciones, al incidir y promover la continua adecuación del sistema educativo y vocacional de la ciudad, acompañado del acelerado conocimiento de un segundo idioma por parte de amplios grupos en general que desarrollen notablemente el promedio cultural de la población; para que de esta forma la producción hacia el mercado mundial genere economías de escala y procesos productivos dinámicos que conlleven al mejoramiento del nivel de vida.

Se espera que el gobierno sea el ente dinamizador y orientador de las actividades que se desarrollan en el municipio las cuales deben propender por mejorar el nivel de vida de los habitantes de la comunidad, desde este punto de vista debe encargarse de proveer de manera eficiente servicios tales como: salud, educación, seguridad, marco institucional de respeto y acato a las leyes con honestidad y transparencia en su accionar.

Las entidades financieras con asiento en esta ciudad deben considerar líneas de crédito existentes que atiendan las necesidades de financiamiento manifiestas y latentes de las empresas para lograr el desarrollo local acorde con el marco de los acuerdos firmados por el

Gobierno Nacional para coordinar y facilitar las opciones crédito en concertación público-privada otorgado a través de los bancos de segundo piso.

El transporte urbano de Sincelejo se debe regular mediante un plan maestro la prestación de este servicio de manera, eficiente, actualizada, confiable y oportuna, para que los trabajadores y ciudadanía en general cuenten con una movilización acorde con sus necesidades.

Las empresas de Sincelejo en el Internet darán presencia sólida que se traduce en alto tráfico de ventas efectivas y aumento en el número de clientes. De ahí que los proveedores de Internet deben prestar servicios como capacitación, publicidad, diseño de páginas web y creación de comunidades virtuales con ofertas de paquetes de acceso al ciberespacio, con ventajas de velocidad y líneas dedicadas con fibra óptica o telefónica.

Para lograr un mayor desarrollo en el factor de competitividad de tecnología deben considerarse la celebración de Acuerdos de Cooperación Interinstitucional entre las entidades que forman parte del equipo executor local, Colciencias y el Consejo Departamental de Ciencia y Tecnología. Además, realizar convenios de cooperación técnica internacional entre las entidades del equipo executor local y agencias internacionales de apoyo al desarrollo agroindustrial, a través, de los ejecutores de la Agenda de Ciencia y Tecnología.

Dada la importancia del talento humano para generar procesos de innovación, desarrollo tecnológico, relaciones de intercambio y racionalización de los recursos, la orientación del sistema educativo debe enfocarse al ofrecimiento de enseñanzas que permitan la obtención de un elemento humano cualificado para las necesidades futuras del municipio.

Conclusión

La evolución de los distintos factores de medición de la competitividad indican que Sincelejo tiene condiciones bastantes desfavorables para desarrollar actividades económicas, que le permitan incursionar en los mercados externos. Por lo tanto, las estrategias se deben emprender con la acción de los diferentes actores de la vida económica, académica, política y social, para que unidos sus esfuerzos puedan lograr el desarrollo socio económico sostenible de la ciudad, de manera que las condiciones de las actividades empresariales logren mejorar el nivel de bienestar de sus habitantes.

Anexo A
Región Caribe. Valor agregado según actividad económica, a precios constantes de 1994. 2002

Actividad económica/ Departamentos	Millones de pesos								PIB TOTAL COLOMBIA
	Atlántico	Bolivar	Cesar	Córdoba	La Guajira	Magdalena	San Andrés y Providencia	Sucre	
Café sin tostar no descafeinado	0	741	13.913	741	3.478	28.202	0	0	1.345.995
Otros productos agrícolas	12.529	151.520	153.015	164.413	17.576	234.443	122	56.038	4.913.149
Animales vivos y productos animales	129.394	126.012	235.283	311.777	58.120	140.949	286	130.039	4.009.652
Agropecuario	141.923	278.273	402.211	476.931	79.174	403.594	408	186.077	10.268.796
Productos de silvicultura y extracción de mader	869	4.988	2.641	6.403	404	3.648	8	2.503	126.391
Pescado y otros productos de la pesca	5.493	40.798	45	4.334	8	2.968	5.869	1.905	295.486
Agropecuario, silvicultura y pesca	148.285	324.059	404.897	487.668	79.586	410.210	6.285	190.485	10.690.673
Hulla y lignito; turba	0	0	275.738	2.000	303.749	0	0	0	642.048
Petróleo crudo, gas natural y minerales de uran	0	14.491	4.118	0	17.666	0	0	307	1.888.618
Minerales metálicos	0	20.309	0	245.469	0	0	0	0	392.045
Otros minerales no metálicos	14.111	13.953	2.655	7.971	9.760	5.439	323	4.301	424.859
Minería	14.111	48.753	282.511	255.440	331.175	5.439	323	4.608	3.347.570
Electricidad y gas de ciudad	155.098	23.970	5.252	7.527	96.831	18.027	411	5.621	1.946.046
Agua, alcantarillado, eliminación de desperdicios y servicios de saneamiento	26.958	32.942	4.337	1.851	62	3.806	365	1.124	499.824
Electricidad, gas, agua y alcantarillado	182.056	56.912	9.589	9.378	96.893	21.833	776	6.745	2.445.870
Alimentos, bebidas y tabaco	216.738	90.442	38.489	65.508	3.220	34.787	602	5.926	3.247.712
Resto de la industria	439.929	721.158	2.093	3.322	998	5.889	381	17.059	7.829.434
Industria	656.667	811.600	40.582	68.830	4.218	40.676	983	22.985	11.077.146
Trabajos de construcción y construcciones. Edif	66.230	15.190	45.491	23.219	6.239	16.590	306	16.508	1.937.224
Trabajos y obras de ingeniería civil	26.660	71.395	6.806	28.276	9.739	12.759	151	7.681	1.529.821
Construcción	92.890	86.585	52.297	51.495	15.978	29.349	457	24.189	3.467.045
Comercio	435.692	152.135	69.322	91.840	68.831	82.190	52.104	50.991	5.712.874
Servicios de reparación de automotores y motocicletas, de artículos personales y domésticos.	53.135	18.823	7.148	9.896	1.105	9.464	1.530	6.189	874.148
Servicios de hotelería y restaurante.	67.717	104.558	25.033	34.623	12.838	77.806	57.623	21.400	1.600.431
Servicios de transporte terrestre	173.906	97.074	52.375	66.375	22.995	54.830	3.500	17.116	3.088.362
Servicios de transporte por agua.	853	4.320	985	11.689	379	4.236	4	193	79.123
Servicios de transporte aéreo.	19.103	21.051	4.581	5.470	906	7.394	11.290	614	365.863
Servicios de transporte complementarios y auxil	16.959	31.844	11.203	51.597	5.854	21.228	4.294	4.785	662.311
Transporte	210.821	154.289	69.144	135.131	30.134	87.688	19.088	22.708	4.195.659
Servicios de correos y telecomunicaciones.	101.448	64.962	32.025	30.244	16.638	34.394	10.752	21.757	2.070.843
Servicios de intermediación financiera y servic	166.640	98.137	23.284	54.397	7.667	23.140	2.936	9.760	3.950.317
Servicios inmobiliarios y alquiler de vivienda.	322.550	153.751	32.133	60.866	8.350	56.132	1.144	19.259	7.585.993
Servicios a las empresas excepto servicios financieros e inmobiliarios	104.326	46.335	7.510	23.984	1.845	14.559	403	6.146	1.941.758
Servicios Domésticos	29.745	16.437	11.154	17.315	4.793	11.127	936	7.936	367.206
Servicios de enseñanza de mercado	90.543	50.717	18.432	19.243	7.818	24.534	1.106	18.772	1.098.875
Servicios sociales y de salud de mercado	57.343	36.101	19.386	38.798	6.212	29.201	2.252	11.714	1.403.542
Servicios de asociaciones y esparcimiento y otro	26.634	18.957	9.213	15.021	6.912	17.280	615	3.304	948.056
Servicios de administración pública y otros	276.150	211.445	160.901	140.598	46.452	150.660	12.073	75.619	7.039.112
serv. para la comunidad en general;									
Servicios de enseñanza de no mercado	102.186	131.103	70.606	126.379	42.356	90.321	3.706	68.211	2.586.480
Servicios sociales y de salud de no mercado	84.830	57.617	24.550	30.588	17.242	28.684	6.827	15.358	2.066.401
Servicios de asociaciones y esparcimiento y otro	2.553	4.436	2.551	1.026	361	2.054	1.259	902	214.092
MENOS: Servicios de intermediación financiera	109.169	58.403	13.588	20.990	5.417	14.735	2.725	7.865	2.783.891
Subtotal Valor Agregado	3.117.153	2.589.309	1.358.680	1.681.770	801.987	1.232.006	180.453	601.173	71.900.200
Impuestos menos subvenciones sobre la produc	260.240	317.198	32.733	52.119	14.528	37.934	9.366	15.376	5.013.934
PIB TOTAL DEPARTAMENTAL	3.377.393	2.906.507	1.391.413	1.733.889	816.515	1.269.940	189.819	616.549	76.914.134

Fuente: DANE

Anexo B
Sucrer. Indicadores de empleo. 2003-2004

	2003	2004
% población en edad de trabajar	73,2	72,1
Tasa global de participación	52,8	51,7
Tasa de ocupación	49,1	47,5
Tasa de desempleo	7,0	8,1
T.D. Abierto	6,8	7,9
T.D. Oculto	0,3	0,2
Tasa de subempleo	11,4	12,6
Insuficiencia de horas	2,9	1,7
Empleo inadecuado por competencias	2,6	4,0
Empleo inadecuado por ingresos	10,2	11,7
Población total	839.769	854.947
Población en edad de trabajar	614.849	616.653
Población económicamente activa	324.904	318.942
Ocupados	302.003	293.185
Desocupados	22.901	25.757
Abiertos	22.086	25.258
Ocultos	815	499
Inactivos	289.945	297.711
Subempleados	37.103	40.148
Insuficiencia de horas	9.322	5.448
Empleo inadecuado por competencias	8.322	12.687
Empleo inadecuado por ingresos	33.289	37.291

Fuente: DANE - Encuesta Continua de Hogares

Anexo C
Sucrer. Inversión neta por sectores económicos.
Julio - diciembre de 2004

Sectores	Miles de pesos							
	Constituidas		Reformadas		Disueltas		Inversión	
	No	Capital	No	Capital	No	Capital	Capital	
TOTAL	97	\$ 2.855'059	7	\$ 2.928'830	33	\$ 132'544	\$ 5.651'345	
Agric. Ganadería y pesca	5	\$ 247'989	1	\$ 2.355'096	1	\$ 200	\$ 2.602'885	
Minas y canteras	-	-	-	-	-	-	-	
Industria manufacturera	8	\$ 114'500	-	-	-	-	\$ 114'500	
Electricidad, gas y agua	1	\$ 1'000	-	-	1	\$ 500	\$ 500	
Construcción	7	\$ 29'200	1	\$ 600	1	\$ 30'000	(\$ 200)	
Comercio	26	\$ 846'570	3	\$ 122'934	5	\$ 18'803	\$ 950'701	
Transporte y comunicaciones	9	\$ 47'100	-	-	8	\$ 44'500	\$ 2'600	
Finanzas y seguro	21	\$ 185'200	1	-	10	\$ 30'361	\$ 155'039	
Servicios	20	\$ 1.383'500	1	\$ 450'000	7	\$ 8.180	\$ 1.825'320	

Fuente: Cámara de Comercio de Sincelejo.

Anexo D
Sucrer. Inversión neta por sectores económicos. 2004

Miles de pesos

Sectores	Constituidas		Reformadas		Disueltas		Inversión
	No	Capital	No	Capital	No	Capital	Capital
TOTAL	259	\$ 3.415'042	21	\$ 17.850'097	52	\$812'578	\$ 20.452'561
Agric. Ganadería y pesca	10	\$ 296'589	1	\$ 2.355'096	1	\$200	\$ 2.651'485
Minas y canteras	-	-	-	-	-	-	-
Industria manufacturera	38	\$ 125'700	1	\$ 20'000	1	\$2'000	\$ 143'700
Electricidad, gas y agua	2	\$ 2'000	1	\$ 1.731'809	1	\$500	\$ 1.733'309
Construcción	13	\$ 44'300	1	\$ 600	1	\$30'000	\$ 14'900
Comercio	65	\$ 1.112'303	6	\$ 11.583'927	9	\$48'803	\$ 12.647'427
Transporte y comunicaciones	33	\$ 97'600	1	\$ 112'323	9	\$49'500	\$ 160'423
Finanzas y seguro	57	\$ 275'150	6	\$ 276'392	17	\$638'554	(\$ 87'012)
Servicios	41	\$ 1.461'400	4	\$ 1.769'950	13	\$ \$43'021	\$ 3.188'329

Fuente: Cámara de Comercio de Sincelejo.

Anexo E
Sucrer. Exportaciones registradas por clasificación CIU, según peso y valor.
2003 - 2004 (Julio - septiembre)

Cód.	Descripción	Kilos netos		Variación	Valor FOB Dólares		Variación
		III - 03	III - 04	%	III - 03	III - 04	%
	Total	145.962.198	108.281.751	-25,8	10.452.356	9.743.649	-6,78
100	Sector agropecuario, silvic, caza y pesca	234.093	39.110	-83,3	44.366	16.570	-62,65
111	Producción agropecuaria	233.380	39.010	-83,3	34.566	14.070	-59,30
113	Caza ordinaria y mediante trampas	713	100	-86,0	9.800	2.500	(--)
300	Sector industrial	145.728.105	108.242.641	-25,7	10.407.990	9.727.079	-6,54
31	Prod. Alimentos, bebidas y tabaco	1.700.633	2.025.899	19,1	4.461.412	5.068.408	13,61
311	Productos alimenticios	1.700.633	2.025.899	19,1	4.461.412	5.068.408	13,61
32	Textiles, prendas de vestir	4.015	5.008	24,7	585.030	492.498	-15,82
321	Textiles, prendas de vestir	0	78	(--)	0	2.797	(--)
323	Cuero y sus derivados	4.015	4.930	22,8	585.030	489.702	-16,3
36	Minerales no metálicos	144.023.457	106.211.734	-26,3	5.361.548	4.166.173	-22,30
369	Otros minerales no metálicos	144.023.457	106.211.734	-26,3	5.361.548	4.166.173	-22,30

Fuente: DANE

Anexo F
Sucres. Exportaciones registradas por clasificación CIU, según peso y valor 2003 - 2004 (Octubre - diciembre)

Cód.	Descripción	Kilos netos		Variación %	Valor FOB Dólares		Variación %
		IV - 03	IV - 04		IV - 03	IV - 04	
	Total	102.619.241	136.989.184	33,5	7.541.105	10.997.136	45,83
100	Sector agropecuario, silvíc, caza y pesca	130.908	275.527	110,5	80.870	728.184	800,4
111	Producción agropecuaria	129.387	269.462	108,3	59.270	721.258	1.116,9
113	Caza ordinaria y mediante trampas	1.521	245	-83,9	21.600	5.000	-76,9
122	Extracción de madera	0	5.820	(--)	0	1.926	(--)
300	Sector industrial	102.488.333	136.713.657	33,4	7.460.235	10.268.952	37,6
31	Prod. Alimentos, bebidas y tabaco	1.388.986	1.835.437	32,1	3.568.834	4.706.874	31,9
311	Productos alimenticios	1.388.986	1.835.437	32,1	3.568.834	4.706.874	31,9
32	Textiles, prendas de vestir	0	2.255	(--)	0	187.892	(--)
321	Textiles, prendas de vestir	0	981	(--)	0	16.231	(--)
323	Cuero y sus derivados	0	1.274	(--)	0	171.661	(--)
33	Industria maderera	0	7.190	(--)	0	2.700	(--)
331	Madera y sus productos	0	7.190	(--)	0	2.700	(--)
35	Fabricación sustancias químicas	2.682	3.103	15,7	3.216	28.426	783,9
352	Otros químicos	2.682	3.103	15,7	3.216	28.426	783,9
36	Minerales no metálicos	101.096.665	134.865.647	33,4	3.888.185	5.342.910	37,4
369	Otros minerales no metálicos	101.096.665	134.865.647	33,4	3.888.185	5.342.910	37,4
38	Maquinaria y equipos	0	25	(--)	0	150	(--)
381	Met. Exc. Maquinaria	0	25	(--)		150	(--)

Fuente: DANE

Anexo G
Sucre. Valor de las Importaciones registradas, según CIU
2003 - 2004 (Julio - septiembre)

Código	Descripción	Valor CIF Dólares		Variación
		III - 03	III - 04	%
	Total	256.299	304.706	18,89
200	Sector minero	0	139.831	(--)
290	Extracción otros minerales	0	139.831	(--)
300	Sector industrial	256.299	164.875	-35,67
32	Textiles, prendas de vestir	0	18.751	(--)
321	Textiles, prendas de vestir	0	18.696	(--)
322	Prendas de vestir	0	34	(--)
324	Calzado	0	20	(--)
33	Industria maderera	0	3.236	(--)
332	Muebles de madera	0	3.236	(--)
34	Fabricación de papel y sus productos	0	17.278	(--)
341	Papel y sus productos	0	17.278	(--)
35	Fabricación sustancias químicas	44.662	86.733	94,20
351	Químicos industriales	44.662	70.039	56,82
352	Otros químicos	0	133	(--)
354	Derivados del petróleo y carbón	0	1.107	(--)
355	Caucho	0	297	(--)
356	Productos de plástico	0	15.157	(--)
37	Metálicas básicas	63.552	0	-100,00
371	Industrias básicas de hierro y acero	63.552	0	-100,00
38	Maquinaria y equipos	148.085	36.279	-75,50
382	Maquinaria exc. Eléctrica	8.784	7.215	-17,86
383	Maquinaria eléctrica	25.912	28.896	11,52
384	Mat. Transporte	113.390	0	-100,00
385	Equipo profesional y científico	0	168	(--)
39	Otras industrias	0	2.599	(--)
390	Otras industrias manufactureras	0	2.599	(--)

Fuente: DANE, DIAN

Anexo H
Sucrer. Valor de las Importaciones registradas, según CIU
2003 - 2004 (Octubre - diciembre)

Código	Descripción	Valor CIF Dólares		Variación
		IV - 03	IV - 03	%
	Total	148.243	605.892	308,71
100		0	4.225	(--)
111			4.225	(--)
200	Sector minero	0	389.203	(--)
290	Extracción otros minerales		389.203	(--)
300	Sector industrial	148.243	206.461	39,27
32	Textiles, prendas de vestir	0	202	(--)
323	Cuero y sus derivados		202	(--)
33	Industria maderera	0	0	(--)
332	Muebles de madera			(--)
34	Fabricación de papel y sus productos	19.169	351	-98,17
342	Imprentas y editoriales	19.169	351	-98,17
35	Fabricación sustancias químicas	127.672	119.842	-6,13
351	Químicos industriales	66.993	75.284	12,38
352	Otros químicos	19.768	25.388	28,43
354	Derivados del petróleo y carbón	5.836	0	-100,00
355	Caucho		18.539	(--)
356	Productos de plástico	35.075	631	-98,20
36	Minerales no metálicos	16	207	1231,00
361	Loza y porcelana		67	(--)
362	Fabricación de vidrio y sus productos		140	(--)
369	Otros minerales no metálicos	16	0	-100,00
37	Metálicas básicas	0	54.670	(--)
371	Industrias básicas de hierro y acero		54.670	(--)
38	Maquinaria y equipos	1.387	23.531	1596,68
381	Met. Exc. Maquinaria		2.161	(--)
382	Maquinaria exc. Eléctrica	47	0	-100,00
383	Maquinaria eléctrica		987	(--)
384	Mat. Transporte	1.340	20.104	1400,05
385	Equipo profesional y científico		279	(--)
39	Otras industrias	0	7.659	(--)
390	Otras industrias manufactureras	0	7.659	(--)
0	Actividades diversas no clasificadas	0	6.004	(--)

Fuente: DANE, DIAN

Anexo I
Sucre. Valor de las importaciones registradas por CUODE
2003 - 2004 (Julio - septiembre)

Cod	Descripción	Valor CIF Dólares		Variación
		III - 03	III - 04	%
	Total	256.299	304.706	18,89
I)	Bienes de Consumo	0	8.120	(--)
1	Bienes de Consumo no duraderos	0	1.943	(--)
15	Vestuario y otras confecciones	0	88	(--)
19	Otros bienes de consumo no duradero	0	1.855	(--)
2	Bienes de Consumo duradero	0	6.177	(--)
23	Muebles y otros equipos para el hogar	0	2.439	(--)
24	Máquinas y aparatos de uso doméstico	0	3.737	(--)
II)	Bienes intermedios	134.126	102.918	-23,27
5	para la industria (Excepto construcción)	134.126	102.918	-23,27
52	Productos agropecuarios no alimenticios	0	30.480	(--)
53	Productos mineros	89.464	2.137	-97,61
55	Productos químicos y farmacéuticos	44.662	70.301	57,41
III)	Bienes de capital	122.173	193.668	58,52
6	Materiales de construcción	0	140.931	(--)
61	Materiales de construcción	0	140.931	(--)
8	Bienes de capital para la industria	8.784	52.737	500,40
81	Máquinas y aparatos de oficina	0	4.976	(--)
83	Partes y accesorios de maquinaria industrial	0	18.660	(--)
84	Maquinaria industrial	8.784	7.469	-14,97
85	Otro equipo fijo	0	21.632	(--)
9	Equipos de transporte	113.390	0	-100,00
92	Equipo rodante de transporte	113.390	0	-100,00

Fuente: DANE, DIAN

Anexo J
Sucre. Valor de las importaciones registradas por CUODE
2003 - 2004 (Octubre - diciembre)

Cod	Descripción	Valor CIF Dólares		Variación
		IV - 03	IV - 03	%
	Total	148.243	605.892	308,71
I)	Bienes de Consumo	19.169	33.248	73,45
1	Bienes de Consumo no duraderos	19.169	9.328	-51,34
11	Productos Alimenticios	0	2.104	(---)
19	Otros bienes de consumo no duradero	19.169	7.224	-62,31
2	Bienes de Consumo duradero	0	23.920	(---)
21	Utensilios domésticos	0	2.525	(---)
22	Objetos de adornos uso personal y otros	0	927	(---)
23	Muebles y otros equipos para el hogar	0	250	(---)
24	Máquinas y aparatos de uso doméstico	0	114	(---)
25	Vehículos de transporte particular	0	20.104	(---)
II)	Bienes intermedios	121.898	103.145	-15,38
5	para la industria (Excepto construcción)	121.898	103.145	-15,38
51	Productos alimenticios	0	2.121	(---)
52	Productos agropecuarios no alimenticios	35.075	0	-100,00
53	Productos mineros	62	0	-100,00
55	Productos químicos y farmacéuticos	86.761	101.024	16,44
III)	Bienes de capital	7.176	463.495	6358,58
6	Materiales de construcción	5.836	389.203	6568,76
61	Materiales de construcción	5.836	389.203	6568,76
8	Bienes de capital para la industria	0	55.754	(---)
81	Máquinas y aparatos de oficina	0	0	(---)
82	Herramientas	0	138	(---)
83	Partes y accesorios de maquinaria industrial	0	0	(---)
84	Maquinaria industrial	0	0	(---)
85	Otro equipo fijo	0	55.616	(---)
9	Equipos de transporte	1.340	18.539	1283,25
91	Partes y accesorios de equipo de transporte	1.340	18.539	1283,25
IV)	No clasificados	0	6.004	(---)
10	Diversos	0	6.004	(---)

Fuente: DANE, DIAN

Anexo K
Sucre. Total créditos por departamento y municipio. 2001-2004

MUNICIPIO	de: 2001/1 a: 2001/12			de: 2002/1 a: 2002/12				de: 2003/1 a: 2003/12				de: 2004/1 a: 2004/12						
	No. CREDITOS	VALOR (S000)	VARIACION DEPTO.	No. CREDITOS	VALOR (S000)	DEPTO. ABSOLUTA \$	RELATIVA	No. CREDITOS	VALOR (S000)	DEPTO. ABSOLUTA \$	RELATIVA	No. CREDITOS	VALOR (S000)	DEPTO. ABSOLUTA \$	RELATIVA			
TOTAL DPTO	270	8.586.433	100%	475	10.968.979	100%	2.382.546	28%	562	19.043.031	100%	8.074.052	74%	977	19.605.798	99%	562.767	3%
SINCELEJO	36	1.060.301	12%	55	2.187.056	20%	1.126.755	106%	55	6.628.631	35%	4.441.575	203%	74	2.963.867	15%	-3.664.764	-55%
BUENAVISTA				14	312.160	3%	312.160		21	395.212	2%	83.052	27%	42	550.516	3%	155.304	39%
CAIMITO	1	40.000	0%	10	47.300	0%	7.300	18%	16	204.420	1%	157.120	332%	22	165.500	1%	-38.920	-19%
COLOSO																		
COROZAL	26	3.070.940	36%	63	1.138.072	10%	-1.932.868	-63%	42	644.059	3%	-494.013	-43%	101	1.016.398	5%	372.339	58%
COVEÑAS														1	100.000		100.000	
EL ROBLE														1	100.000		100.000	
CHALAN																		
GALERAS	29	256.600	3%	44	489.272	4%	232.672	91%	34	466.030	2%	-23.242	-5%	57	833.377	4%	367.347	79%
GURANDA									8	50.060	0%	50.060		21	243.560	1%	193.500	
LA UNION	23	87.560	1%	51	343.660	3%	256.100	292%	86	867.642	5%	523.982	152%	133	994.897	5%	127.255	15%
LOS PALMITOS	13	125.722	1%	20	344.208	3%	218.486	174%	15	76.169	0%	-268.039	-78%	24	166.198	1%	90.029	118%
MAJAGUAL	2	30.000	0%	11	94.300	1%	64.300	214%	21	988.100	5%	893.800	948%	67	954.040	5%	-34.060	-3%
NORROA	1	10.000	0%				-10.000	-100%						4	166.000	1%	166.000	
OVEJAS	4	15.200	0%	14	66.370	1%	51.170	337%	24	172.385	1%	106.015	160%	25	164.071	1%	-8.314	-5%
S.A.PALMITO				2	25.000	0%	25.000		1	33.000	0%	8.000	32%	3	230.000	1%	197.000	597%
SAMPUES	7	343.840	4%	21	252.618	2%	-91.222	-27%	23	579.559	3%	326.941	129%	40	1.204.684	6%	625.125	108%
S.B.ABAD	4	265.000	3%	11	329.723	3%	64.723	24%	10	333.880	2%	4.157	1%	18	295.202	2%	-38.678	-12%
S.J.BETULIA				2	100.000	1%	100.000					-100.000	-100%	1	12.000	0%	12.000	
SAN MARCOS	41	949.540	11%	36	1.394.723	13%	445.183	47%	39	1.808.271	9%	413.548	30%	69	2.483.202	13%	674.931	37%
SAN ONOFRE	13	556.360	6%	15	603.280	5%	46.920	8%	31	1.668.401	9%	1.065.121	177%	24	1.132.193	6%	-536.208	-32%
SAN PEDRO	19	474.270	6%	37	967.558	9%	493.288	104%	60	1.479.963	8%	512.405	53%	166	2.667.894	14%	1.187.931	80%
SINCE	35	756.200	9%	38	759.541	7%	3.341	0%	41	916.235	5%	156.694	21%	62	889.699	5%	-26.536	-3%
SUCRE	1	5.000	0%	3	149.333	1%	144.333	2887%	11	83.900	0%	-65.433	-44%	4	49.000	0%	-34.900	-42%
TOLU	8	290.500	3%	17	906.445	8%	615.945	212%	18	1.352.114	7%	445.669	49%	13	2.078.000	11%	725.886	54%
TOLUVIEJO	7	249.400	3%	11	458.360	4%	208.960	84%	6	295.000	2%	-163.360	-36%	5	145.500	1%	-149.500	-51%

FUENTE: INAGRO ESTADISTICAS DE CREDITO

SUCRE

Anexo L Sucre. Total de créditos aprobados. 2003-2004

Millones de pesos

Capítulo/linea	De: 2003/1 A: 2003/12		De: 2004/1 A: 2004/12		Absoluta	Relativa	Participación
	No. Créditos	Valor	No. Créditos	Valor			
Gran Total	562	19.040	977	19.623	583	3	
Capital de trabajo	177	5.327	379	6.746	1.419	27	100
Producción	128	2.709	289	3.463	754	28	51
Sostenimiento	27	1.267	49	2.170	903	71	32
Comercialización	16	351	38	363	12	3	5
Servicios de apoyo	6	1.000	3	750	-250	-25	11
Inversión	385	13.713	598	12.877	-836	-6	100
Siembras	5	1.165	15	650	-515	-44	5
Compras de animales	335	10.765	549	10.314	-451	-4	80
Maquinaria y Equipo	4	88	6	569	481	547	4
Infraestructura	31	1.496	12	685	-811	-54	5
comercialización			2	60	60		0
compra de tierra			4	550	550		4
Consolidación de pasiv	10	199	10	49	-150	-75	0

Fuente: FINAGRO

Anexo M Sucre. Producción total de cultivos financiados por FINAGRO. 2001-2004

Linea/ Grupo/Subgrupo	de: 2001/1 a: 2001/12				de: 2002/1 a: 2002/12				de: 2003/1 a: 2003/12				de: 2004/1 a: 2004/12			
	No. CREDITOS	VALOR (\$000)	No. CREDITOS	VALOR (\$000)	ABSOLUTA \$	RELATIVA	No. CREDITOS	VALOR (\$000)	ABSOLUTA \$	RELATIVA	No. CREDITOS	VALOR (\$000)	ABSOLUTA \$	RELATIVA		
PRODUCCION	48	\$ 890.720	133	\$ 1.781.782	\$ 891.062	100%	128	\$ 2.713.345	\$ 927.643	52%	289	\$ 3.470.752	\$ 753.978	28%		
Cultivos Ciclo corto	29	\$ 388.680	69	\$ 763.706	\$ 375.026	96%	91	\$ 689.907	\$ 73.799	-10%	137	\$ 976.405	\$ 286.498	42%		
Ñame	28	\$ 4.000	2	\$ 4.020	\$ 20	1%			-\$ 4.020	-100%						
Yuca	1	\$ 384.680	67	\$ 759.686	\$ 375.006	97%	91	\$ 689.907	-\$ 69.779	-9%	137	\$ 976.405	\$ 286.498	42%		
Cultivos Semestrales	19	\$ 502.040	58	\$ 1.018.076	\$ 516.036	103%	26	\$ 2.019.518	\$ 997.522	98%	97	\$ 2.486.998	\$ 464.051	23%		
Cereales	18	\$ 152.040	29	\$ 385.772	\$ 233.732	154%	26	\$ 338.044	-\$ 47.728	-12%	97	\$ 679.858	\$ 341.814	101%		
Arroz Riego			1	\$ 60.000	\$ 60.000				-\$ 60.000							
Arroz Secano			19	\$ 275.600	\$ 275.600		18	\$ 270.244	-\$ 5.356	-2%	68	\$ 510.921	\$ 240.677	89%		
Maiz	16	\$ 147.800	7	\$ 34.172	-\$ 113.628	-77%	8	\$ 67.800	\$ 33.628	98%	27	\$ 88.777	\$ 20.977	31%		
Sorgo	2	\$ 4.240	2	\$ 16.000	\$ 11.760	277%			-\$ 16.000	-100%	2	\$ 80.160	\$ 80.160			
Oleaginosas							1	\$ 3.920	\$ 3.920		3	\$ 7.349	\$ 3.429			
Ajonjolí							1	\$ 3.920	\$ 3.920		3	\$ 7.349	\$ 3.429			
Otros Productos	1	\$ 350.000	6	\$ 632.304	\$ 282.304	81%	10	\$ 1.677.554	\$ 1.045.250	165%	52	\$ 1.799.791	\$ 122.237	7%		
Algodón	1	\$ 350.000	6	\$ 632.304	\$ 282.304	81%	10	\$ 1.677.554	\$ 1.045.250	165%	52	\$ 1.799.791	\$ 122.237	7%		

FUENTE: FINAGRO ESTADÍSTICAS DE CREDITO

Anexo N
Sucre. Créditos por línea. 2001-2004

LINEA	de: 2001/1 a: 2001/12			de: 2002/1 a: 2002/12					de: 2003/1 a: 2003/12				de: 2004/1 a: 2004/12					
	No. CREDITOS	VALOR (\$000)	VARIACION DEPTO.	No. CREDITOS	VALOR (\$000)	VARIACION			No. CREDITOS	VALOR (\$000)	VARIACION		No. CREDITOS	VALOR (\$000)	VARIACION			
						DEPTO.	ABSOLUTA \$	RELATIVA			DEPTO.	ABSOLUTA \$			RELATIVA	DEPTO.	ABSOLUTA \$	RELATIVA
TOTAL	270	8.631.433	100%	475	10.968.979	100%	2.337.546	27%	562	19.043.031	100%	8.074.052	74%	977	19.625.798	100%	582.767	3%
Producción	48	890.720	10%	104	1.781.782	16%	891.062	100%	128	2.709.425	14%	927.643	52%	289	3.463.403	18%	753.978	28%
Sostenimiento	13	705.850	8%	37	454.740	4%	-251.110	-36%	27	1.267.705	7%	812.965	179%	49	2.170.170	11%	902.465	71%
Comercialización	3	115.000	1%	5	140.875	1%	25.875	23%	16	351.420	2%	210.545	149%	38	363.215	2%	11.795	3%
Servicios de Apoyo	1	22.000	0%	2	524.000	5%	502.000	2282%	6	1.000.000	5%	476.000	91%	3	750.000	4%	-250.000	-25%
Siembras				1	537.000	5%	537.000		5	1.165.000	6%	628.000	117%	15	650.260	3%	-514.740	-44%
Compra de animales	164	2.697.969	31%	275	4.914.560	45%	2.216.591	82%	335	10.765.802	57%	5.851.242	119%	549	10.314.772	53%	-451.030	-4%
Maquinaria y Equipo	3	66.000	1%	3	93.116	1%	27.116	41%	4	88.000	0%	-5.116	-5%	6	569.050	3%	481.050	547%
Infraestructura	22	1.167.604	14%	39	2.351.146	21%	1.183.542	101%	31	1.496.351	8%	-854.795	-36%	12	685.600	3%	-810.751	-54%
Comercialización	4	1.180.000	14%	5	148.060	1%	-1.031.940	-87%				-148.060	-100%	2	60.000	0%	60.000	
Otras Actividades	5	1.678.000	19%	1	15.000	0%	-1.663.000	-99%				-15.000	-100%	4	550.000	3%	550.000	
Consolidación de Pasivos	7	108.290	1%	3	8.700	0%	-99.590	-92%	10	199.328	1%	190.628	2191%	10	49.328	0%	-150.000	-75%

Fuente: FIANGRO

Anexo Ñ
Sucre. Ingresos departamentales. 2004

	Millones de pesos		
	Dic-04	Dic-03	Variación
Ingresos corrientes	200.368	174.717	14,68%
Ingresos tributarios	38.184	34.913	9,37%
Impuestos directos	2.246	2.271	-1,10%
Vehiculos automotores	1.169	1.096	6,66%
Registro	1.077	1.175	-8,34%
Impuestos indirectos	35.938	32.642	10,10%
Cigarrillos y tabaco	3.777	3.638	3,82%
Licores	10.530	14.889	-29,28%
Cervezas	15.429	8.388	83,94%
Deguello de ganado mayor		310	-100,00%
Estampillas	2.375	2.075	14,46%
Sobretasa a la gasolina	3.827	3.342	14,51%
Ingresos no tributarios	162.184	139.804	16,01%
Tasas y derechos	327	339	-3,54%
Regalias	3.533	3.290	7,39%
Producido en lotería	240	367	-34,60%
Apuestas permanentes	658	818	-19,56%
Ventas de bienes y servicios	4.664	4.969	-6,14%
DASSSALUD			
Recursos de orden publico	267	215	24,19%
Sistema General de Participaciones	151.178	122.038	23,88%
Transferencias nacionales	997	2.583	-61,40%
Aportes	320	5.185	-93,83%

Fuente: Gobernación de Sucre, ejecución departamental

Anexo O

Sucre. Recaudo de impuestos nacionales por tipo. Julio - diciembre 2003-2004

Millones de pesos

Semestre	Total		Renta		Iva		Retefuente	
	Corrientes	Constantes	Corrientes	Constantes	Corrientes	Constantes	Corrientes	Constantes
2003								
Total	19.154,34	17.909,94	3.375,31	3.156,02	4.670,98	4.367,52	11.108,05	10.386,40
Julio	3.329,88	3.113,55	234,07	218,86	1.433,28	1.340,17	1.662,53	1.554,52
Agosto	3.530,00	3.300,67	1.475,41	1.379,55	219,01	204,78	1.835,59	1.716,34
Septiembre	3.609,50	3.375,00	456,51	426,85	1.266,91	1.184,60	1.886,08	1.763,55
Octubre	2.926,49	2.736,36	813,05	760,23	100,91	94,35	2.012,52	1.881,78
Noviembre	3.403,15	3.182,06	106,19	99,29	1.500,44	1.402,96	1.796,52	1.679,81
Diciembre	2.355,32	2.202,30	290,08	271,24	150,43	140,66	1.914,80	1.790,40
2004								
Total	20.230,54	18.901,85	3.504,02	3.273,88	5.067,27	4.734,47	11.659,25	10.893,50
Julio	2.955,41	2.761,31	152,45	142,44	1.141,49	1.066,52	1.661,47	1.552,35
Agosto	4.734,12	4.423,19	2.126,76	1.987,08	82,53	77,11	2.524,82	2.359,00
Septiembre	3.397,86	3.174,69	154,84	144,67	1.669,30	1.559,66	1.573,72	1.470,37
Octubre	2.876,50	2.687,58	854,12	798,03	140,40	131,18	1.881,97	1.758,37
Noviembre	3.869,20	3.615,08	105,18	98,27	1.911,88	1.786,31	1.852,14	1.730,50
Diciembre	2.397,46	2.240,00	110,66	103,39	121,68	113,68	2.165,12	2.022,92
Variación %								
Total	5,62	5,54	3,81	3,73	8,48	8,40	4,96	4,88
Julio	(11,25)	(11,31)	(34,87)	(34,92)	(20,36)	(20,42)	(0,06)	(0,14)
Agosto	34,11	34,01	44,15	44,04	(62,32)	(62,34)	37,55	37,44
Septiembre	(5,86)	(5,94)	(66,08)	(66,11)	31,76	31,66	(16,56)	(16,62)
Octubre	(1,71)	(1,78)	5,05	4,97	39,14	39,03	(6,49)	(6,56)
Noviembre	13,69	13,61	(0,95)	(1,02)	27,42	27,32	3,10	3,02
Diciembre	1,79	1,71	(61,85)	(61,88)	(19,12)	(19,18)	13,07	12,99

Fuente: DIAN - Sincelajo

SUCRE

Anexo P
Sucre. Recaudo de impuestos nacionales por tipo. Enero - diciembre 2003-2004

Millones de pesos

Semestre	Total		Renta		Iva		Retefuente	
	Corrientes	Constantes	Corrientes	Constantes	Corrientes	Constantes	Corrientes	Constantes
2003								
Total	41.102,98	38.432,65	10.851,43	10.146,44	8.181,96	7.650,41	22.069,59	20.635,80
Enero	3.242,32	3.031,68	51,06	47,74	898,55	840,17	2.292,71	2.143,76
Febrero	3.643,93	3.407,19	1.777,69	1.662,20	105,52	98,66	1.760,72	1.646,33
Marzo	2.671,06	2.497,53	146,05	136,56	815,73	762,73	1.709,29	1.598,24
Abril	4.984,03	4.660,23	2.999,78	2.804,90	180,80	169,05	1.803,44	1.686,28
Mayo	3.773,53	3.528,38	642,98	601,21	1.430,26	1.337,34	1.700,29	1.589,82
Junio	3.633,78	3.397,71	1.858,56	1.737,81	80,13	74,93	1.695,09	1.584,97
Julio	3.329,88	3.113,55	234,07	218,86	1.433,28	1.340,17	1.662,53	1.554,52
Agosto	3.530,00	3.300,67	1.475,41	1.379,55	219,01	204,78	1.835,59	1.716,34
Septiembre	3.609,50	3.375,00	456,51	426,85	1.266,91	1.184,60	1.886,08	1.763,55
Octubre	2.926,49	2.736,36	813,05	760,23	100,91	94,35	2.012,52	1.881,78
Noviembre	3.403,15	3.182,06	106,19	99,29	1.500,44	1.402,96	1.796,52	1.679,81
Diciembre	2.355,32	2.202,30	290,08	271,24	150,43	140,66	1.914,80	1.790,40
2004								
Total	46.488,81	43.435,55	12.883,57	12.037,41	10.856,34	10.143,33	22.748,90	21.254,81
Enero	4.251,41	3.972,19	49,74	46,47	1.788,81	1.671,33	2.412,86	2.254,39
Febrero	3.180,04	2.971,18	1.597,61	1.492,68	125,86	117,59	1.456,57	1.360,91
Marzo	4.060,38	3.793,71	115,38	107,80	1.554,33	1.452,25	2.390,67	2.233,66
Abril	5.915,78	5.527,25	4.105,25	3.835,63	114,28	106,77	1.696,25	1.584,85
Mayo	4.350,58	4.064,85	711,81	665,06	2.082,47	1.945,70	1.556,30	1.454,09
Junio	4.500,08	4.204,53	2.799,76	2.615,88	123,32	115,22	1.577,00	1.473,43
Julio	2.955,41	2.761,31	152,45	142,44	1.141,49	1.066,52	1.661,47	1.552,35
Agosto	4.734,12	4.423,19	2.126,76	1.987,08	82,53	77,11	2.524,82	2.359,00
Septiembre	3.397,86	3.174,69	154,84	144,67	1.669,30	1.559,66	1.573,72	1.470,37
Octubre	2.876,50	2.687,58	854,12	798,03	140,40	131,18	1.881,97	1.758,37
Noviembre	3.869,20	3.615,08	105,18	98,27	1.911,88	1.786,31	1.852,14	1.730,50
Diciembre	2.397,46	2.240,00	110,66	103,39	121,68	113,68	2.165,12	2.022,92
Variación %								
Total	13,10	13,02	18,73	18,64	32,69	32,59	3,08	3,00
Enero	31,12	31,02	(2,59)	(2,66)	99,08	98,93	5,24	5,16
Febrero	(12,73)	(12,80)	(10,13)	(10,20)	19,28	19,19	(17,27)	(17,34)
Marzo	52,01	51,90	(21,00)	(21,06)	90,55	90,40	39,86	39,76
Abril	18,69	18,60	36,85	36,75	(36,79)	(36,84)	(5,94)	(6,02)
Mayo	15,29	15,20	10,70	10,62	45,60	45,49	(8,47)	(8,54)
Junio	23,84	23,75	50,64	50,53	53,90	53,78	(6,97)	(7,04)
Julio	(11,25)	(11,31)	(34,87)	(34,92)	(20,36)	(20,42)	(0,06)	(0,14)
Agosto	34,11	34,01	44,15	44,04	(62,32)	(62,34)	37,55	37,44
Septiembre	(5,86)	(5,94)	(66,08)	(66,11)	31,76	31,66	(16,56)	(16,62)
Octubre	(1,71)	(1,78)	5,05	4,97	39,14	39,03	(6,49)	(6,56)
Noviembre	13,69	13,61	(0,95)	(1,02)	27,42	27,32	3,10	3,02
Diciembre	1,79	1,71	(61,85)	(61,88)	(19,12)	(19,18)	13,07	12,99

Fuente: DIAN - Sincelejo

Anexo Q
Sincelejo, Área (M2) aprobada para vivienda por clase de construcción y tipo de vivienda 2003 - 2004 (Julio-Diciembre)

Semestres	Total Area	Vivienda VIS				Vivienda no VIS		
		Área Vis	Tipo de Vivienda		Área	Tipo de Vivienda		
			Casas	Apartamento		No VIS	Casas	Apartamento
2003	79.058	71.171	71.171	0	7.887	10.258	3.093	
Primero	11.612	9.068	9.068	0	2.544	6.603	1.405	
Segundo	67.446	62.103	62.103	0	5.343	3.655	1.688	
2004	58.320	50.609	50.609	0	7.711	6.992	719	
Primero	43.329	40.180	40.180	0	3.149	2.828	321	
Segundo	14.991	10.429	10.429	0	4.562	4.164	398	

Fuente: DANE

Anexo R
Sincelejo. Licencias aprobadas (M2), por destinos 2003 - 2004 (Julio-Diciembre)

Semestres	Total Área	Vivienda	Industria	Oficina	Bodega	Comercio	Hotel	Educación	Hospital y asistencial	Admon. pública	Religioso	Social	Otros
2003	95.770	84.523	576	0	0	3.934	1.353	579	4.531	0	274	0	0
Primero	18.768	17.076	0	0	0	553	865	0	0	0	274	0	0
Segundo	77.002	67.447	576	0	0	3.381	488	579	4.531	0	0	0	0
2004	71.039	58.320	0	388	0	6.031	3.031	705	2.277	0	287	0	0
Primero	50.628	43.329	0	0	0	3.104	2.101	131	1.963	0	0	0	0
Segundo	20.411	14.991	0	388	0	2.927	930	574	314	0	287	0	0

Fuente: DANE