

**Informe de Coyuntura Económica Regional
Departamento de Sucre
2007**

**Convenio Interadministrativo
No. 111 de abril de 2000**

JOSÉ DARÍO URIBE ESCOBAR
Gerente General Banco de la República
HÉCTOR MALDONADO GÓMEZ
Director DANE
JORGE HERNÁN TORO CÓRDOBA
Subgerente de Estudios Económicos Banco de la República
PEDRO JOSÉ FERNÁNDEZ AYALA
Subdirector DANE

Comité Directivo Nacional ICER

CARLOS JULIO VARELA BARRIOS
Director Dpto. Técnico y de Información Económica
Banco de la República
JAVIER ALBERTO GUTIÉRREZ LÓPEZ
Director Técnico DIRPEN - DANE
DORA ALICIA MORA PEREZ
Coordinadora de Sucursales de Estudios Económicos
Banco de la República
ANA ZORAIDA QUINTERO GÓMEZ
Coordinadora de Planificación y Regulación,
DIRPEN-DANE
JULIO ESCOBAR POTES
Jefe CREE Banco de la República - Cali

Coordinación Operativa DIRPEN-DANE
EDUARDO SARMIENTO GÓMEZ – Coordinador
Temático
JENNIFER SCHROEDER PUERTO – Apoyo Logística

Comité Directivo Territorial ICER

JOSE LARA HERNANDEZ
Gerente Agencia Cultural del Banco de la República
Sucursal Sincelejo.

EZEQUIEL QUIROZ NARVAEZ
Director Territorial Norte, DANE

JAVIER YABRUDY VEGA
Agencia Cultural del Banco de la República Sucursal
San Andrés Isla

IVONNE CASTILLO DE LEON
EDNA MARGARITA VALLE CABRERA
DANE, Territorial Norte

Entidades participantes

LUIS CARLOS MENDOZA GAONA – Universidad de Sucre
MARLON DEL VALLE CASTILLO – Cámara de Comercio de Sincelejo
ANIBAL SALGADO- DIAN Sincelejo

Diseño
Mercadeo y Ediciones – DANE

Impresión
Departamento de Documentación y Editorial Banco de la República, Bogotá

Este informe de coyuntura económica del Departamento de Sucre ofrece información de la actividad productiva en el año 2007.

El sector agropecuario aporta más del 20% de la producción total, la dinámica de este sector impulsó el PIB durante el 2006 el cual, a precios constante de 2000, registró un crecimiento del 6%.

Este crecimiento económico del sector agropecuario fue resultado del buen comportamiento del renglón pecuario que en solo exportaciones al vecino país de Venezuela, en carne de animales de la especie bovina, realizó ventas por el orden de US \$28,2 millones.

Reflejo de estos resultados es la tendencia creciente que por cuarto año consecutivo mantienen la constitución de sociedades, que contrasta con el casi nulo crecimiento en las sociedades liquidadas.

El comercio exterior registró por un lado una dinámica interesante en las exportaciones no tradicionales que crecieron en un 88,1%, mientras que las importaciones lo hicieron en un 5,1% siendo en su mayoría bienes de capital, lo cual resulta interesante ya que a futuro este tipo de importaciones generará mayores niveles producción y aumento de la productividad.

Todavía resulta crítica la situación de las finanzas públicas que a pesar de haber reducido el monto del déficit fiscal, no logra estabilizarse y continúa manteniendo los altos grados de dependencia de la transferencias del gobierno central, por lo que debería trabajarse en una alternativa que impulse la generación de recursos propios, sin afectar los de manera sustancial a los inversionistas lo cual resultaría contraproducente.

COMITÉ DIRECTIVO REGIONAL

CONTENIDO

	Pág.	
1	ENTORNO MACROECONÓMICO NACIONAL	6
1.1	ACTIVIDAD ECONÓMICA	6
1.2	INFLACIÓN Y EMPLEO	6
1.3	SECTOR EXTERNO, MERCADO CAMBIARIO Y SITUACIÓN FISCAL	7
1.4	SITUACION FISCAL	9
2	INDICADORES DE COYUNTURA ECONOMICA REGIONAL	11
2.1	PRODUCTO INTERNO BRUTO	16
2.4	MOVIMIENTO DE SOCIEDADES	19
2.4.1	Sociedades constituidas	19
2.4.2	Sociedades reformadas	20
2.4.3	Sociedades liquidadas	21
2.4.4	Inversión neta	22
2.5	SECTOR EXTERNO	24
2.5.1	Exportaciones no tradicionales	24
2.5.2	Importaciones	26
2.6	ACTIVIDAD FINANCIERA	30
2.6.1	Monto de la cartera	30
2.6.2	Monto de las captaciones	31
2.7	SITUACION FISCAL	34
2.7.1	Ingresos departamentales	34
2.7.2	Gastos departamentales	35
2.7.7	Recaudo de impuestos nacionales	37
2.8	SECTOR REAL	39
2.8.1	Agricultura	39
2.8.2	Pecuario	40
2.8.3	Pesca	44
2.8.6	Sector de la construcción	45
2.8.7	Transporte	49
	ANEXOS	51
	GLOSARIO	60

LISTADO DE CUADROS

		Pág.
2.1.1	Región Caribe. Producto interno bruto departamental, a precios constantes de 2000. 2000 - 2006p	16
2.1.2	Sucre. Valor agregado, por ramas de actividad económica, a precios constantes de 2000. 2006p	17
2.4.1.1	Sucre. Sociedades constituidas según actividad económica. 2006-2007 (enero - diciembre)	19
2.4.2.1	Sucre. Sociedades reformadas según actividad económica. 2006-2007 (enero - diciembre)	20
2.4.3.1	Sucre. Sociedades liquidadas según actividad económica. 2006-2007 (enero - diciembre)	21
2.4.4.1	Sucre. Inversión neta, según actividad económica 2006-2007 (enero - diciembre)	22
2.5.1.1	Sucre. Exportaciones no tradicionales registradas por valor, variación, contribución y participación, según clasificación CIIU Rev. 3. 2006 - 2007 (enero - diciembre)	24
2.5.1.2	Sucre. Exportaciones no tradicionales, según país de destino 2007 (enero - diciembre)	25
2.5.2.1	Sucre. Importaciones registradas por valor, variación, contribución y participación, según CUODE 2006 - 2007 (enero - diciembre)	26
2.5.2.2	Sucre. Importaciones registradas por valor, variación, contribución y participación, según CIIU Rev.3 2006 - 2007 (enero - diciembre)	27
2.5.2.3	Sucre. Participación porcentual de las importaciones, según país de origen. 2007 (enero - diciembre)	28
2.6.1.1	Sucre. Monto de cartera 2006-2007 (a diciembre)	30
2.6.1.2	Costa Caribe. Monto de cartera neta por departamento, variación y participación porcentual. 2006-2007 (a fin de diciembre)	31
2.6.2.1	Sucre. Monto de captaciones 2006-2007 (a fin de diciembre)	31
2.6.2.2	Costa Caribe. Monto de captaciones por departamento, variación y participación porcentual 2006-2007 (a fin de diciembre)	32
2.6.3.1	Sucre. Monto de crédito Finagro por tipo, variación mensual 2006-2007 (enero-diciembre)	33
2.6.3.2	Costa Caribe. Monto de crédito Finagro por departamento, participación porcentual y variación 2006-2007 (enero-diciembre)	33
2.7.1	Sucre. Situación fiscal del gobierno departamental 2006-2007 (enero-diciembre)	34
2.7.1.1	Sucre. Ingresos del gobierno departamental 2006-2007 (enero-diciembre)	34
2.7.2.1	Sucre. Gastos del gobierno departamental 2006-2007 (enero-diciembre)	35
2.7.7.1	Sucre. Recaudo de impuestos nacionales por tipo 2006-2007 (enero-diciembre)	37

Continúa

2.8.1.1	Costa Caribe. Distribución de la tierra por uso del suelo 2007	39
2.8.1.1.1	Sucre. Área sembrada, producción y rendimiento de cultivos 2007	39
2.8.2.1.1.1	Costa Caribe. Población bovina por departamento, participación porcentual y variación 2006-2007	40
2.8.2.1.1.2	Costa Caribe. Población bovina por departamento, orientación de hatos y sexo. 2007	40
2.8.2.1.1.3	Costa Caribe. Población bovina por departamento y grupo etario 2007	41
2.8.2.1.2.1	Sucre. Sacrificio de ganado vacuno por sexo, según municipios. 2006 - 2007	42
2.8.2.2.1	Costa Caribe. Población porcina por departamento y orientación 2007	43
2.8.2.3.1	Costa Caribe. Inventario aviar por departamento 2007	43
2.8.2.4.1	Costa Caribe. Inventario especies utilitarias y de tracción animal por departamento 2007	44
2.8.3.4.1	Colombia. Producción de camarón de cultivo por departamento 2006-2007	44
2.8.6.1.1	Sucre. Stock de vivienda, por ubicación y tipo de ocupación 2006 - 2007	45
2.8.6.6.1	Sucre vs. Nacional. Número de licencias aprobadas y área (m ²) por construir. 2006 - 2007 (enero - diciembre)	46
2.8.6.6.2	Sucre. Total área (m ²) aprobada, por destinos 2006-2007	46
2.8.6.6.3	Sucre. Área (m ²) aprobada para vivienda, por clase de construcción y tipo de vivienda. 2001 - 2007 (enero - diciembre)	47
2.8.6.7.1	Sincelejo. Valor de los créditos individuales para la compra de vivienda, según tipo de vivienda. 2006 - 2007(p) (trimestres)	48
2.8.6.7.2	Nacional - Sucre. Valor de los créditos entregados, por vivienda nueva y usada. 2006 - 2007	49
2.8.6.7.3	Nacional - Sucre. Valor de los créditos entregados, por tipo de vivienda. 2006 - 2007	49
2.8.7.1.1	Sincelejo. Transporte público urbano. 2006 - 2007	49

LISTADO DE TABLAS

1	Colombia. Indicadores económicos. Primer trimestre 2006 - cuarto trimestre 2007	10
---	---	----

LISTADO DE GRÁFICOS

2.1.1	Colombia. Departamentos con mayor valor agregado, a precios constantes de 2000. 2006p	16
2.1.2	Región Caribe. Participación por departamento del producto interno bruto regional a precios constantes de 2000. 2006(p)	18
2.1.3	Colombia y Sucre. Crecimiento anual del producto interno bruto (PIB), a precios constantes de 2000. 2001 - 2006(p)	18
2.4.1.1	Sucre. Sociedades constituidas. 2002-2007 (enero-diciembre)	19
2.4.1.2	Sucre. Capital de sociedades constituidas. 2002-2007 (enero - diciembre)	20
2.4.2.1	Sucre. Capital neto de sociedades reformadas 2002-2007 (enero - diciembre)	21
2.4.3.1	Sucre. Sociedades Liquidadas 2002-2007. (enero-diciembre)	22
2.4.4.1	Sucre. Inversión neta 2002 - 2007 (enero - diciembre)	23
2.5.1.1	Sucre. Principales sectores de exportación no tradicional 2006 - 2007	25
2.5.1.2	Región Caribe. Exportaciones no tradiciones por departamento de origen. 2007	26
2.5.2.1	Sucre. Principales productos importados del sector industrial. 2006 - 2007	28
2.5.2.2	Sucre. Importaciones por uso y destino económico. 2007	29
2.6.1.1	Sucre. Comportamiento de la cartera bruta 1995-2007 (a fin de diciembre)	30
2.6.2.1	Sucre. Comportamiento de las captaciones 1995-2007 (a fin de diciembre)	32
2.7.1.1	Sucre. Composición porcentual de los ingresos corrientes 2006-2007 (enero-diciembre)	35
2.7.2.1	Sucre. Composición porcentual de los gastos corrientes 2006-2007 (enero-diciembre)	36
2.7.7.1	Sucre. Recaudo de impuestos nacionales por tipo 2006-2007 (enero-diciembre)	38
2.8.2.1.2.1	Región Caribe. Sacrificio de ganado vacuno por municipios. 2007	41
2.8.2.1.2.2	Nacional vs. Sucre. Sacrificio de ganado vacuno y porcino 2007	42
2.8.6.1.1	Sucre. Stock de vivienda, participación por ubicación y ocupación. 2007	45
2.8.6.6.1	Sucre. Área aprobada para vivienda, por clase de construcción. 2001-2007 (enero -diciembre)	47
2.8.6.7.1	Sincelejo. Valor de los créditos individuales para la compra de vivienda, según tipo de vivienda. 2006 - 2007(p) (trimestres)	48
2.8.7.1.1	Sincelejo. Pasajeros transportados y promedio diario de vehículos en servicios 2004-2007 (enero - diciembre)	50

SIGLAS Y CONVENCIONES

DANE	Departamento Administrativo Nacional de Estadísticas
DIAN	Dirección de Impuestos y Aduanas Nacionales
CIIU	Clasificación Industrial Internacional Uniforme
IPC	Índice de Precios al Consumidor
IPP	Índice de Precios al Productor
FOB	Abreviatura de “Free on Board” libre a bordo. Mercancía puesta a bordo del barco con todos los gastos de derecho e impuestos pagos
CIF	(Cost, Insurance, Freight, es decir, costo, seguro y flete). Es el precio total de la mercancía, incluyendo en su valor los costos por seguros
0	Cantidad inferior a la mitad de la unidad
-	Sin movimiento
--	No aplicable o no se investiga
---	Variación Muy alta
(-)	No existen datos
(--)	No comparable
(---)	Información suspendida
(...)	Cifra aún no disponible
p	Cifra provisional
pE	Cifras provisionales estimadas
m	Cifra provisional modificada
r	Cifra definitiva modificada
nep	No especificado en otra posición

1. ENTORNO MACROECONÓMICO NACIONAL

1.1 ACTIVIDAD ECONÓMICA

Según el DANE, en 2007 la economía colombiana creció a una tasa anual del 7,52% (con cultivos ilícitos), constituyéndose en el registro más alto desde 1979. El crecimiento económico en 2007 superó las expectativas de analistas internos y externos que percibían una tasa alrededor del 6%, cifra similar al promedio que estimó la CEPAL del 5,6% para el crecimiento de América Latina y el Caribe. La variación del 8,14% en el IV trimestre fue clave para el acumulado del año, ya que a lo largo de los tres primeros trimestres la actividad económica venía desacelerándose. En el primer trimestre creció el 8,29%, en el segundo el 6,85% y 6,81% en el tercero. El panorama de 2007, fue el resultado de la consolidación de la tendencia observada en la economía durante los últimos cinco años. El entorno externo favorable se observó en mejores términos de intercambio, aumento de las exportaciones y mayores flujos de capital; también en el fortalecimiento de la demanda interna sustentada en mayores niveles de confianza y un fuerte efecto del canal de crédito en el consumo y la inversión. La demanda final en 2007 creció en 9,38%, resultado de un aumento en la demanda interna del 9,74% y de 7,50% en la externa. Desagregando por componentes se observó un crecimiento del consumo del 6,30%, que presentó una tendencia ascendente en lo corrido del año, de la inversión en el 21,17% y de las exportaciones del 7,5%. Por el lado de la oferta, los sectores que registraron mayor contribución al incremento del PIB fueron la industria manufacturera (1,63%), establecimientos financieros, seguros, inmuebles (1,38%), y comercio, reparación, restaurantes y hoteles (1,25%). Considerando las variaciones porcentuales anuales, los sectores que registraron mayor crecimiento fueron servicios de intermediación financiera (22,53%), construcción (13,31%), y transporte, almacenamiento y comunicaciones (12,48%).

1.2 INFLACIÓN Y EMPLEO

La dinámica de la actividad económica en 2007, estuvo acompañada de un aumento en la inflación. Luego de situarse en los últimos tres años en el rango meta establecido por la autoridad monetaria, en 2007 la inflación registró el 5,69%, superior en 119 pb al techo del límite superior establecido para este año. Con excepción de Brasil y México, los países latinoamericanos incumplieron sus metas de inflación (el promedio de la región fue de 8,48%), lo cual sugiere la existencia de factores comunes que explican la mayor presión en los precios. Los más importantes son el aumento de los precios de alimentos, la sostenida alza del petróleo y el fuerte incremento de la demanda interna. En el caso de Colombia, además del fenómeno mundial de inflación de alimentos ocasionado por la producción de biocombustibles, el alza en los costos de transporte y la fuerte demanda de China e India, la oferta alimentaria se afectó por las

condiciones climáticas en el primer trimestre del año y las compras realizadas por Venezuela, especialmente de carne. También ejercieron presiones inflacionarias en Colombia, los precios de los bienes y servicios regulados y el grupo de bienes transables.

En este escenario de fuerte crecimiento con pronósticos y tendencias de inflación al alza, la Junta Directiva del Banco de la República (JDBR) en lo corrido de 2007 continuó con la estrategia de normalización de la política monetaria iniciada a partir de abril de 2006, persiguiendo el objetivo de suavizar la fase expansiva del ciclo y evitar presiones inflacionarias que comprometan la sostenibilidad del crecimiento económico del país en el largo plazo. La tasa de interés de intervención fue aumentada en siete ocasiones y al cierre del año se ubicó en 9,50%. Debido a que parte del aumento de la demanda interna se vincula directamente con el auge crediticio, en mayo y en junio se tomaron medidas que incrementaron los encajes de los pasivos del sistema financiero. El encaje como instrumento de política se había utilizado hasta abril de 1995 como parte de la modernización de la política monetaria llevada a cabo en la década de los noventa; en ese año se inició una reducción gradual a niveles internacionales. Retomar este instrumento en 2007, ha permitido reducir el incremento de la cartera en moneda nacional de los establecimientos de crédito que, aunque sigue siendo alto, pasó de un crecimiento del 36,0% en 2006 al 22,9% en 2007.

El buen desempeño de la economía se reflejó en los indicadores laborales del cuarto trimestre de 2007 y sus registros fueron los mejores en lo corrido de la década. Según la Gran encuesta integrada de hogares (GEIH) realizada por el DANE, la tasa de desempleo promedio nacional se ubicó en 9,76% en el último trimestre de 2007 y el promedio de las trece principales ciudades en 9,87%. La generación de empleo se observó en el aumento de 1.391(miles) ocupados respecto de igual periodo de 2006, lo que implicó que la tasa de ocupación pasó de 50,3% a 53,2%.

1. 3 SECTOR EXTERNO Y MERCADO CAMBIARIO

No obstante la incertidumbre generada por el comportamiento observado en la economía de los Estados Unidos con la crisis del mercado subprime, y que contagió principalmente a algunos países de Europa, la economía mundial en 2007 mantuvo una fuerte dinámica, explicada especialmente por la demanda de China e India. En este escenario la economía colombiana probablemente se ha favorecido en cuanto que se mantienen altos los precios de sus bienes y los flujos comerciales siguen incrementándose. Los hechos empíricos más destacables de la evolución del sector externo en Colombia durante 2007 son los siguientes:

- El déficit en la balanza comercial ascendió a US\$ 824,3 millones mayor al registrado en 2006, resultado de un mayor ritmo de crecimiento de las importaciones (25.6%) respecto de las

exportaciones (23,0%). El crecimiento de las exportaciones tradicionales fue del 20,3% y del 25,5% de las no tradicionales. Los principales socios comerciales fueron Estados Unidos, Venezuela y Ecuador. El petróleo, el carbón, el ferroniquel, el café, el oro (en sus diferentes acepciones) y los vehículos se constituyeron en los productos más transados. Se destacó el aumento de las exportaciones hacia Venezuela que compensó el menor ritmo de crecimiento en las ventas a los Estados Unidos. Respecto a Venezuela, las exportaciones registraron US\$ 5.210 millones con un aumento del 92,9% y una gran diversificación de la oferta exportable. En lo que concierne a Estados Unidos las ventas de productos no tradicionales vienen disminuyendo desde 2006, con una reducción del 5,1% en 2007. La caída de las ventas hacia los Estados Unidos es más preocupante, considerando que continúa vigente el ATPDEA y que apenas comienza la recesión originada por la crisis en el mercado de vivienda. De otra parte, las importaciones ascendieron a US\$ 30.816 millones, exhibiendo un aumento del 25,6%. Es muy significativo que el agregado de bienes de capital e intermedios mostrara una variación interanual cercana al 25%, lo cual es coherente con el crecimiento económico. Las mayores compras externas se realizaron a los Estados Unidos, China y México.

- En la presente década las remesas de trabajadores señalan un crecimiento continuo y en 2007, según estimación del Banco de la República, exhiben el registro más alto al sumar US\$ 4.493 millones. Con excepción de las ventas de petróleo, esta cifra supera los valores vendidos de los principales productos de exportación en Colombia.
- Con relación a los flujos de capital, en 2007 se registraron los mayores ingresos de inversión extranjera directa con un valor de US\$ 9.028 millones. Los sectores petrolero, minero y comercial concentraron el 49,57% de los recursos. En cuanto al endeudamiento externo neto el aumento fue de US\$ 2.241 millones.

Respecto del mercado cambiario, en 2007 persistieron los fundamentales que han generado el aumento de los flujos comerciales y financieros a partir del segundo trimestre de 2003, profundizando la tendencia de apreciación del peso. Al cierre de 2007, la revaluación nominal (calculada según la variación de la TRM) fue del 10%, la promedio anual del 11,9%, y la promedio del segundo semestre del 17,2%. A partir de abril de 2007 la JDBR redefine los instrumentos de política cambiaria para atenuar la revaluación, reduciendo las compras discrecionales e implementando encajes que encarecen los créditos externos y reducen la rentabilidad de las inversiones de portafolio.

1.4 SITUACIÓN FISCAL

Los resultados del balance fiscal de 2007 confirman el fortalecimiento de la posición fiscal que ha exhibido Colombia a partir de 2003. Según el CONFIS (DOC 008- 2007), el déficit fiscal del consolidado del sector público (SPC) ascendió a \$ 2.481 miles de millones situándose en 0,7% como porcentaje del PIB, cifra análoga a la meta proyectada. El sector público no financiero (SPNF) arrojó un déficit del 1% del PIB, resultado de un déficit del 3,3% del gobierno nacional central (GNC) y un superávit del 2,3% del sector descentralizado. De otro lado, según información preliminar del Banco de la República al cierre de 2007, el saldo de la deuda externa del sector público registró US\$ 28.780 millones y pasó del 30,9% del PIB en 2003, el más alto en lo corrido de la década, a 16,7% del PIB en 2007.

La meta establecida por el CONFIS para el déficit fiscal del SPC en 2008 es del 1,4% como porcentaje del PIB. Comprende un déficit del 1,7% del PIB para el SPNF y del 3,3% para el GNC.

Tabla 1
Colombia. Indicadores económicos
Primer trimestre 2006 – cuarto trimestre 2007

Indicadores Económicos	2006				2007			
	I	II	III	IV	I	II	III	IV
Precios								
IPC (Variación % anual)	4,11	3,94	4,58	4,48	5,78	6,03	5,01	5,69
IPC (Variación % corrida)	1,92	3,02	4,15	4,48	3,18	4,55	4,67	5,69
IPP (Variación % anual)	1,45	4,78	5,97	5,54	4,24	-1,01	-0,91	1,27
IPP (Variación % corrida)	1,86	5,27	5,91	5,54	0,61	-1,26	-0,57	1,27
Tasas de Interés								
Tasa de interés pasiva nominal (% efectivo anual)	6,04	6,00	6,43	6,62	7,04	7,69	8,57	8,75
Tasa de interés activa nominal Banco República (% efectivo anual) 1/	13,49	12,46	12,76	12,87	13,42	14,89	16,48	16,74
Producción, Salarios y Empleo								
Crecimiento del PIB (Variación acumulada corrida real %)	(p)	(p)	(p)	(p)				
Índice de Producción Real de la Industria Manufacturera 2/	5,35	5,62	6,32	6,84	8,29	7,56	7,30	7,52
Total nacional con trilla de café (Variación acumulada corrida real %)	7,60	6,91	9,39	11,07	14,92	13,70	11,44	10,46
Total nacional sin trilla de café (Variación acumulada corrida real %)	8,37	7,43	9,63	11,26	15,10	13,84	11,57	10,58
Índice de Salarios Real de la Industria Manufacturera 2/								
Total nacional con trilla de café (Variación acumulada corrida real %)	2,84	2,87	3,30	3,33	0,44	-0,51	-0,97	-1,13
Total nacional sin trilla de café (Variación acumulada corrida real %)	2,82	2,85	3,28	3,32	0,45	-0,50	-0,96	-1,14
Tasa de empleo siete áreas metropolitanas (%) 3/	54,1	54,76	53,03	52,73	53,16	54,04	54,62	55,71
Tasa de desempleo siete áreas metropolitanas (%) 3/	13,7	12,44	12,49	11,92	12,75	11,29	10,89	9,58
Agregados Monetarios y Crediticios								
Base monetaria (Variación % anual)	18,14	16,39	31,36	18,54	29,09	21,87	12,76	19,91
M3 (Variación % anual)	12,64	16,76	16,64	16,83	24,26	16,95	19,95	17,76
Cartera neta en moneda legal (Variación % anual)	15,63	23,61	35,03	36,72	39,74	30,76	25,89	22,57
Cartera neta en moneda extranjera (Variación % anual)	33,95	40,21	-19,88	-19,50	-19,18	6,39	70,66	70,97
Índice General Bolsa de Valores de Colombia - IGBC	11.094,6	7.662,0	9.251,0	11.161,1	10.686,4	10.637,7	10.434,4	10.694,18
Balanza de Pagos								
Cuenta corriente (US\$ millones)	-783,1	-657,2	-707,6	-908,6	-1.858,6	-1.416,3	-1.454,0	-1.122,6
Cuenta corriente (% del PIB) 4/	-2,4	-2,0	-2,1	-2,5	-4,8	-3,3	-3,3	-2,4
Cuenta de capital y financiera (US\$ millones)	777,2	-305,3	927,1	1.350,8	5.016,8	2.256,6	1.712,6	1.418,3
Cuenta de capital y financiera (% del PIB) 4/	2,3	-0,9	2,7	3,7	13,0	5,2	3,9	3,1
Comercio Exterior de bienes y servicios								
Exportaciones de bienes y servicios (US\$ millones)	6.363,8	7.032,8	7.406,0	7.755,2	7.105,9	8.291,6	8.767,6	10.032,0
Exportaciones de bienes y servicios (Variación % anual)	19,7	11,0	18,3	19,6	11,7	17,9	18,4	29,4
Importaciones de bienes y servicios (US\$ millones)	6.564,8	7.378,6	7.968,7	8.442,6	8.359,5	8.948,8	9.686,6	10.401,5
Importaciones de bienes y servicios (Variación % anual)	22,7	17,8	20,7	26,3	27,3	21,3	21,6	23,2
Tasa de Cambio								
Nominal (Promedio mensual \$ por dólar)	2.262,4	2.542,2	2.398,9	2.261,3	2.201,4	1.923,8	2.117,1	2.014,2
Devaluación nominal (% anual)	-3,64	12,92	4,57	-1,99	-4,35	-25,54	-15,5	-10,01
Real (1994=100 promedio) Fin de trimestre	117,4	130,1	123,8	118,8	117,3	107,8	120,6	118,5
Devaluación real (% anual)	-0,5	11,9	3,5	-0,2	-0,1	-17,7	-2,6	-0,3
Finanzas Públicas 5/								
Ingresos Gobierno Nacional Central (% del PIB)	(pr)	(pr)	(pr)	(pr)				
Pagos Gobierno Nacional Central (% del PIB)	16,9	19,0	20,2	15,1	18,6	22,2	18,8	15,2
Déficit(-)/Superávit(+) del Gobierno Nacional Central (% del PIB)	20,0	20,2	21,4	24,0	19,9	19,9	22,4	26,0
Ingresos del sector público no financiero (% del PIB)	-3,1	-1,2	-1,2	-8,9	-1,3	2,3	-3,5	-10,8
Pagos del sector público no financiero (% del PIB)	36,5	38,6	36,2	33,0	35,1	40,4	37,8	n.d
Déficit(-)/Superávit(+) del sector público no financiero (% del PIB)	32,7	34,5	34,4	44,0	31,6	35,6	36,4	n.d
Saldo de la deuda del Gobierno Nacional (% del PIB)	3,8	4,1	1,8	-11,0	3,5	4,8	1,4	n.d
	42,7	44,7	44,1	44,8	39,9	40,2	40,7	42,5

(p) Provisional
 (pr) Preliminar

1/ Calculado como el promedio ponderado por monto de las tasas de crédito de: consumo, preferencial, ordinario y tesorería. Se estableció como la quinta parte de su desembolso diario.

2/ A partir del primer trimestre de 2002 cálculos realizados por el BR con base en los Índices de la Nueva Muestra Mensual Manufacturera Base 2001=100.

3/ En el año 2000 el DANE realizó un proceso de revisión y actualización de la metodología de la Encuesta Nacional de Hogares (ENH), llamada ahora Encuesta Continua de Hogares (ECH), que incorpora los nuevos conceptos para la medición de las variables de ocupados y desocupados entre otros. A partir de enero de 2001 en la ECH los datos de población (ocupada, desocupada e inactiva) se obtienen de las proyecciones demográficas de la Población en Edad de Trabajar (PET), estimados con base en los resultados del censo de 1993, en lugar de las proyecciones en la Población Total (PT). Por lo anterior, a partir de la misma fecha las cifras no son comparables, y los datos correspondientes para las cuatro y las siete áreas metropolitanas son calculados por el Banco de la República.

4/ Calculado con PIB trimestral en millones de pesos corrientes, fuente DANE.

5/ Las cifras del SPNF son netas de transferencias. Los flujos están calculados con el PIB trimestral y los saldos de deuda con el PIB anual.

Fuente: Banco de la República, DANE, Ministerio de Hacienda, CONFIS- Dirección General de Crédito Público, Superintendencia Bancaria, Bolsa de Valores de Colombia.

2. INDICADORES DE COYUNTURA ECONÓMICA REGIONAL

En el año 2006, el Producto interno bruto (PIB) nacional a precios constantes de 2000, ascendió a \$254.552.919 millones, del cual los departamentos con mayor participación fueron Bogotá, Antioquia, Valle y Santander. Durante el 2006, la Región Caribe participó con el 14,7% del PIB nacional con un valor de \$37.471.330 millones a precios constantes de 2000, en la que predominaron los departamentos de Atlántico con una participación de 29%, Bolívar (24,5%), Córdoba (14%) y Cesar (10,5%). El departamento de Sucre participó con el 5,2% del PIB regional.

El PIB del departamento de Sucre fue \$1.935.450 millones a precios constantes de 2000 en el 2006, representando el 0,8% del nacional, mayor en 6% al PIB de 2005. Por actividad económica se destacaron los sectores agropecuario con una participación del 20,8%, administración pública (13,4%), industria (10,4%), servicios de enseñanza (9,8%) y comercio (8,9%). Dentro del sector agropecuario se destacaron animales vivos y productos animales, con una participación del 12,8% del PIB departamental.

Del total de exportaciones del país, el 52,6% correspondió a exportaciones no tradicionales que para el año 2007 sumaron 15.784.3 millones de dólares FOB, mostrando un incremento del 25,5% al compararlo con el año anterior. Bolívar y Atlántico participaron en el total nacional con 7,2% y 7,3% respectivamente.

Al igual que el año anterior, en 2007 los sectores de finanzas y seguros, servicios y comercio continúan siendo los sectores con mayor generación de nuevas sociedades, siendo el 74,8% del total de empresas constituidas y con el 74,6% del monto de capital.

Con respecto a las reformas de capital, se registró una disminución tanto en la cantidad como en los montos de las sociedades reformadas. La reducción del 87,6% en el monto del capital de las sociedades reformadas se ve explicado en la caída en un 99,7% en el sector finanzas y seguros, que era de esperarse luego de haber tenido un aumento sin precedentes entre los periodo 2005-2006 cuando aumentó en más de un 2.000%. Cabe destacar que cada uno de los sectores que reformó capital registró una disminución considerable en sus montos de capital, a excepción del sector servicio que multiplicó por 4 el monto de las mismas.

En 2007 se registró un leve aumento en el número de sociedades liquidadas, 52 en total, lo que significó una sociedad liquidada más que el año 2006, pero dentro de este análisis es importante destacar la caída en el monto de estas, el cual fue de 78,7%. A pesar de que 53 empresas cerraron sus

puertas en el año 2006, el capital liquidado fue menor en 78,7% con respecto al periodo anterior.

La inversión neta disminuyó en un 84,4% pasando de 167.627,9 millones en 2006 a solo 26.153,4 en 2007, explicado principalmente en las disminuciones en los montos de las sociedades reformadas.

En el departamento de Sucre para el año 2007 las exportaciones no tradicionales ascendieron a 79.896 miles de dólares FOB, presentando una variación del 88,1% al compararlo con el 2006. Este resultado obedece fundamentalmente al incremento del 87,9% en las exportaciones del sector industrial, el cual participó con el 99% del total exportado. A su vez dentro del sector industrial los subsectores que más aportaron a la variación del período fueron: productos alimenticios y bebidas y otros productos minerales no metálico. El primero tuvo una participación del 68,1% y el segundo de 29,8% en el total exportado.

Venezuela es el principal destino de las exportaciones no tradicionales del departamento de Sucre, al participar con el 38,8% del total en el 2007, al venderle a este país carne de animales de la especie bovina, fresca o refrigerada, en canales o medias canales por valor de 28.171 miles de dólares FOB, le siguen Zona Franca Cartagena, Estados Unidos, Perú y Aruba como sus principales compradores. También, Sucre exporta camarones de cultivo, congelados y los demás cementos portland (gris).

El valor de las importaciones totales realizadas por Colombia en el transcurso del año 2007 ascendió a 32.897.8 millones de dólares CIF, representando un incremento del 25,7% al compararlas con el año anterior. En la Región Caribe, los departamentos de Bolívar (9%) y Atlántico (6,2%) mostraron las mayores compras al exterior.

El departamento del Sucre, en el año 2007 importó 6.816 miles de dólares CIF con un incremento del 5,1% al compararlo con el año anterior, originado principalmente en el incremento del 11,1% de las compras del sector industrial, que participó con el 95,6% del total de importaciones del departamento. En el sector industrial las mayores participaciones las mostraron los productos metalúrgicos básicos (37,9%), maquinaria y equipos n.c.p¹ (19,6%), productos de caucho y plásticos (7,9%) e instrumentos médicos, ópticos y de precisión y relojes (6,4%); sin embargo, los mayores incrementos en las importaciones del sector industrial se presentaron en otros minerales no metálicos y papel, cartón y productos de papel y cartón. Además, se registraron bajas en las importaciones del sector agropecuario y minero.

Por usos y destinos de los productos importados, la mayor participación correspondió a materias primas y productos intermedios con 61,0% en

¹ N.c.p: no clasificados previamente.

2007, seguido de bienes de capital y materiales de construcción (36,3%) y bienes de consumo (2,6%). Al compararlo con el año anterior, se evidencia un aumento en la participación de materias primas y productos intermedios y bienes de consumo a costa de la menor participación de bienes de capital y materiales de construcción. El mayor volumen de las compras realizadas por el departamento del Sucre proviene de Japón al participar con el 38,8% del total importado, seguido de Zona Franca Barranquilla, Brasil y Estados Unidos. El principal producto importado por Sucre del Japón son Escorias (excepto las granuladas), batiduras y demás desperdicios de la siderurgia por 2.580 miles de dólares FOB.

Al finalizar diciembre de 2007, la cartera del sistema financiero sucreño era de \$366.417,4 millones lo que significó un crecimiento de 23,6% con respecto al cierre diciembre de 2006, e inferior al crecimiento de la cartera registrado en el sistema financiero de la Costa Caribe que se ubicó en el 30,4%. Gran parte del crecimiento registrado en la cartera del departamento se dio por el aumento del crédito y leasing de consumo que continua manteniendo su ritmo en 36,9% inferior a los crecimientos registrados en dos períodos anteriores, pero que muestran la tendencia nacional, donde este ha venido creciendo pero a un ritmo cada vez menor. Por su parte, las captaciones totalizaron \$345.139,1 millones, lo que significó un crecimiento de tan solo el 0,5% muy inferior al promedio regional que fue de 8,5% y superando únicamente al resultado del Departamento de La Guajira que vio reducido el monto de las captaciones de su sistema financiero en un 4,7%.

Las finanzas del Departamento de Sucre, en el 2007, presentaron un déficit fiscal de \$6.819,3 millones, cifra esta menor a los \$19.593,8 que alcanzó en 2006, este hecho se presentó gracias a que mientras los ingresos aumentaron en un 10,3% los gastos lo hicieron en solo un 4,7%. Cabe señalar que es alta la dependencia de los ingresos del gobierno central que representan el 77,5% del total de los ingresos totales mientras que los ingresos tributarios son del 15,1%, a pesar de que estos crecieron para el periodo de análisis en un 12,1%, debe tomarse medidas que conduzcan a mejorar los niveles de recaudo, ya que es muy alta el nivel dependencia de los ingresos girados por el gobierno nacional.

Por su parte, los gastos de funcionamiento continúan llevándose el mayor porcentaje del total del gasto del 86,0%, a la vez que la remuneración del trabajo representó el 63,9%, lo cual indica que de cada \$100 gastados por la gobierno departamental \$63,9 son utilizados para pago de personal.

Los impuestos Nacionales recaudados en el departamento de Sucre en 2007 presentan un crecimiento del 13,39% con respecto al año 2006. Se pudo observar que el impuesto de renta, retención en la fuente e IVA registraron crecimientos del 22,9%, 11,3% y 10,2% con respecto al periodo anterior. Igualmente se encuentra que el impuesto de retención en la fuente representa el 55,68% del total de los impuestos nacionales recaudados, seguidos por el impuesto a las ventas y Renta con el 22,40% y 21,93% respectivamente.

En el 2007 el departamento de Sucre sacrificó 68.723 cabezas de ganado vacuno, mayor en 63,2% a los sacrificados el 2006, correspondiendo el 63,0% a machos y el 37,0% restante a hembras. El sacrificio de ganado vacuno en este departamento se realiza principalmente en el municipio de Corozal.

En el departamento de Sucre se inventariaron 142.018 viviendas al terminar el año 2007, 0,7% más que en 2006. Del total de viviendas, el 76,4% se encontró en las cabeceras y el 23,6% en el área rural. En las cabeceras, 77,6% de las viviendas eran propias, el 18,3% arrendadas y el 4,1% tenían otro tipo de ocupación, mientras en el área rural, el 83,0% de las viviendas eran propias, el 12,1% tenían otra forma de ocupación y el 4,9% arrendadas.

En relación al sector de la construcción en el 2007 en Sucre se aprobaron 173 licencias de enero a diciembre, y un área de 46.566 m², lo cual reflejó un descenso del 44,7% en el área aprobada, al compararla con el año anterior. La vivienda participó con el 63,0% del área total, dentro de las cuales el 70,9% corresponde para la construcción de vivienda diferente a interés social, especialmente en un 62,6% a casas y el 37,4% restante para apartamento. Del total de metros cuadrados aprobados en el departamento en 2007, además de la vivienda, se destinó el 13,7% a comercio, el 7,6% a bodegas, el 5,2% a hospitales y el resto a hoteles, administración pública, educación y religioso.

De enero a diciembre de 2007 en el país se entregaron créditos para vivienda por valor de \$ 3.813.387 millones, repartidos por mitad en vivienda usada y vivienda nueva. En el departamento de Sucre se otorgaron créditos individuales para compra de vivienda por valor de \$12.588 millones, con un crecimiento del 68,4% respecto al 2006, de los cuales el 63,5% correspondió a vivienda usada y el 36,5% a vivienda nueva y lotes con servicios.

Durante el 2007, el 26,1% del total de los créditos hipotecarios del país se destinaron para compra de vivienda de interés social (VIS), y el 73,9% para vivienda diferente a VIS. En el departamento de Sucre, el 61,4% del total se destinó a la compra de vivienda diferente a interés social, con un crecimiento del 79,8% respecto al año anterior, mientras la vivienda de interés social creció el 53,0% en el año.

De enero a diciembre de 2007, el transporte público urbano de pasajeros de Sincelejo movilizó un total de 11.563 mil pasajeros, de los cuales el 90,5% se transportaron en microbuses y colectivos y el 9,5% en busetas corrientes. El total de usuarios se redujo en 14,3% respecto de 2006.

En el año 2007, el parque automotor de Sincelejo estaba compuesto de 15 buses y 182 microbuses, mostrando un aumento del 200% en el número de busetas corrientes y un descenso del 9,7% en microbuses, al compararlo con el año 2006. El total producido por el transporte público urbano de pasajeros fue de \$9.099 millones en el año 2007, menor en 0,32% al obtenido en 2006 a causa del aumento en las tarifas.

2.1 PRODUCTO INTERNO BRUTO

Cuadro 2.1.1

Región Caribe. Producto Interno Bruto Departamental, a precios constantes de 2000 2000 - 2006p

Departamentos	Millones de pesos						
	2000	2001	2002	2003	2004	2005	2006p
Total Colombia	196.373.851	200.657.109	205.591.281	215.073.655	225.104.157	237.982.297	254.552.919
Total Región Caribe	27.577.825	28.118.117	28.453.487	31.163.508	33.057.859	35.282.198	37.471.330
Atlántico	8.235.356	8.158.521	8.383.592	8.978.454	9.489.900	10.092.902	10.858.185
Bolívar	6.521.913	6.676.899	6.785.941	7.924.667	8.229.361	8.743.299	9.167.955
Cesar	2.632.899	2.749.845	2.841.225	3.170.063	3.524.544	3.644.829	3.936.536
Córdoba	4.054.840	4.067.616	4.114.833	4.424.156	4.690.911	5.016.719	5.243.547
La Guajira	1.563.592	1.718.612	1.511.657	1.817.159	1.941.243	2.173.057	2.320.247
Magdalena	2.620.507	2.742.641	2.842.325	2.881.046	3.039.285	3.342.237	3.552.972
Sucre	1.565.303	1.618.969	1.550.277	1.551.021	1.698.775	1.826.489	1.935.450
San Andrés y Providencia	383.415	385.014	423.637	416.942	443.840	442.666	456.438

Fuente: DANE - Cuentas Regionales

p:provisional

Gráfico 2.1.1

Colombia. Departamentos con mayor valor agregado, a precios constantes de 2000 2006p

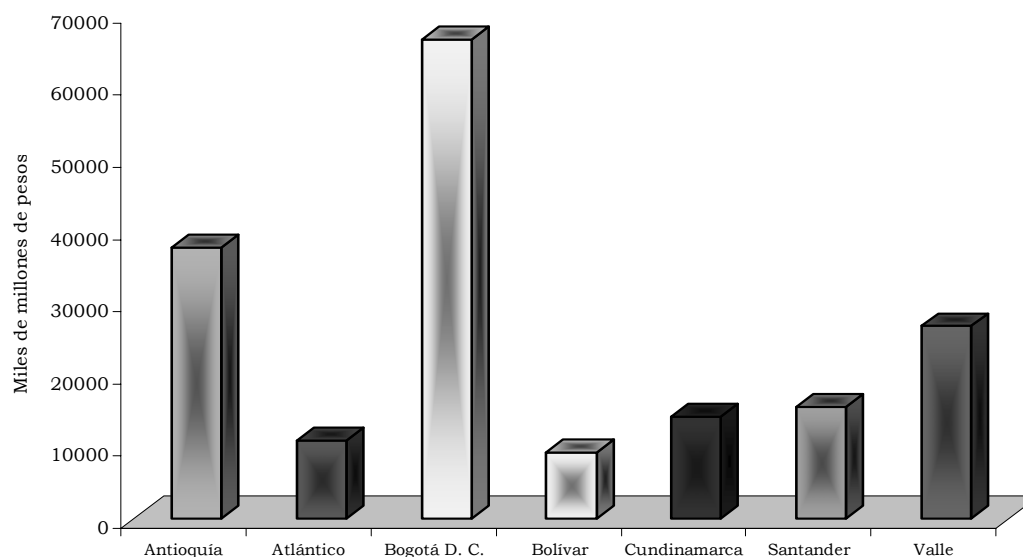

Fuente: DANE - Cuentas Regionales

p:provisional

Cuadro 2.1.2
Sucre. Valor agregado, por ramas de actividad económica,
a precios constantes de 2000
2006p

Actividades	Millones de pesos
Producto interno bruto	1.935.450
Otros productos agrícolas	153.580
Animales vivos y productos animales	248.610
Productos de silvicultura y extracción de madera	6.994
Productos de la pesca	10.184
Petróleo crudo, gas natural y minerales de uranio y torio	496
Minerales metálicos	167
Minerales no metálicos	9.475
Alimentos, bebidas y tabaco	67.059
Resto de industria	134.086
Energía eléctrica	52.369
Gas domiciliario	3.174
Agua	4.850
Trabajo de construcción de edificaciones	30.756
Trabajo de construcción de obras civiles	48.955
Comercio	172.715
Reparación de automotores, artículos personales y electrodomésticos	16.574
Servicios de hotelería y restaurantes	60.618
Servicio de transporte terrestre	40.057
Servicio de transporte por vía acuática	396
Servicio de transporte por vía aérea	1.465
Servicios complementarios y auxiliares al transporte	27.202
Servicio de correos y comunicaciones	60.025
Servicios de intermediación financiera de seguros y servicios conexos	35.428
Servicios inmobiliarios y de alquiler de vivienda	56.659
Servicios a las empresas excepto financiero e inmobiliario	47.401
Administración pública	259.829
Servicios de enseñanza	190.540
Servicios sociales y de salud	59.519
Servicios de alcantarillado	2.169
Servicios de asociaciones y esparcimiento	40.869
Servicios domésticos	14.063
Sub-total valor agregado	1.856.284
Derechos e impuestos	79.166

Fuente: DANE - Cuentas Regionales

p:provisional

Gráfico 2.1.2
Región Caribe. Participación por departamento del producto interno bruto regional a precios constantes de 2000 2006(p)

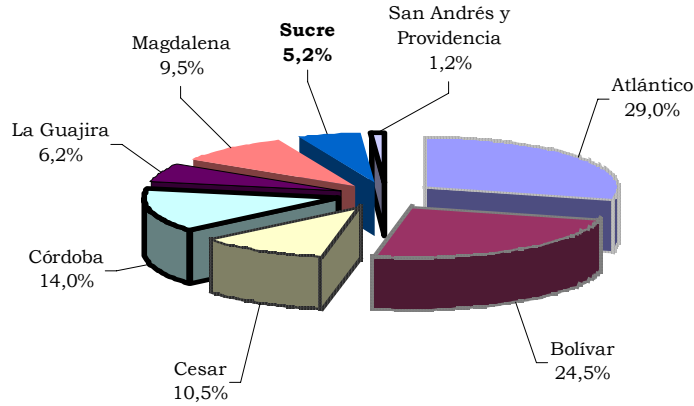

Fuente: DANE - Cuentas Regionales
 p:provisional

Gráfico 2.1.3
Colombia y Sucre. Crecimiento anual del producto interno bruto (PIB), a precios constantes de 2000 2001 - 2006(p)

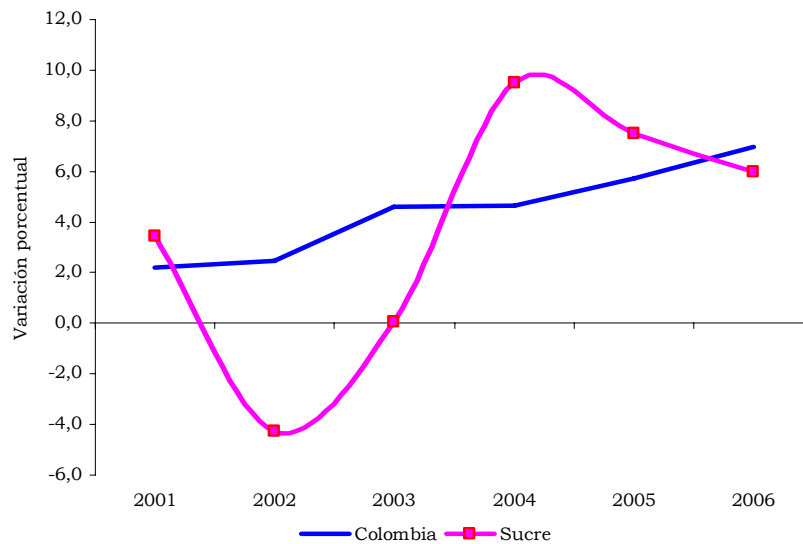

Fuente: DANE - Cuentas Regionales
 p:provisional

2.4 MOVIMIENTO DE SOCIEDADES

2.4.1 Sociedades constituidas

Cuadro 2.4.1.1

Sucre. Sociedades constituidas según actividad económica 2006-2007 (enero - diciembre)

Actividad económica	Millones de pesos				
	2006		2007		Variación Porcentual
	Numero	Valor	Numero	Valor	
Total	178	6.225,7	218	6.528,1	4,9
Agric. Ganadería y pesca	10	168,6	6	11,4	-93,2
Minas y canteras	0	0,0	1	3,0	(--)
Industria manufacturera	13	232,6	5	442,0	90,0
Electricidad, gas y agua	1	0,1	2	0,2	100,0
Construcción	18	490,0	12	174,8	-64,3
Comercio	34	364,4	47	2.421,3	(--)
Transporte y com,	22	555,1	29	1.024,9	84,6
Finanzas y seguro	39	1.895,2	56	1.192,7	-37,1
Servicios	41	2.519,6	60	1.257,8	-50,1

Fuente: Cámara de Comercio

(--) No comparable

Gráfico 2.4.1.1

Sucre. Sociedades constituidas 2002 – 2007 (enero - diciembre)

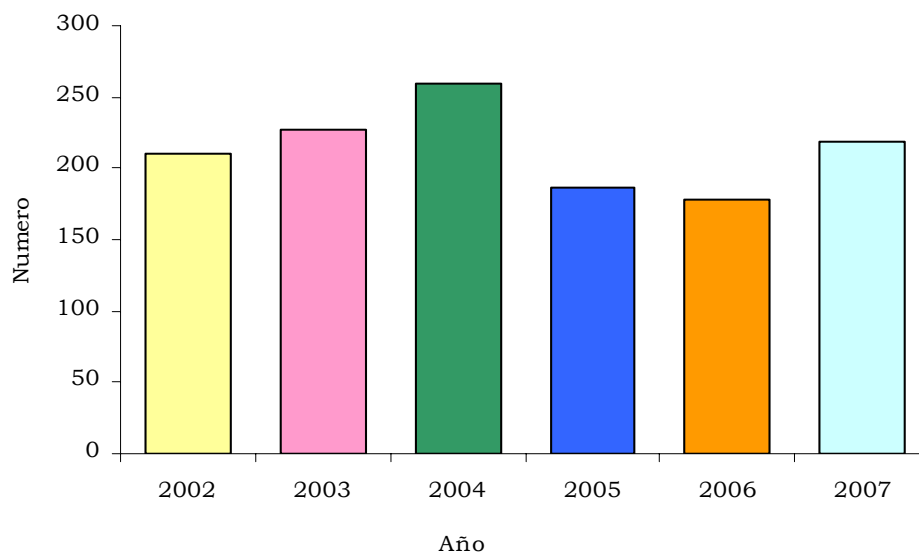

Fuente: Cámara de comercio. Cálculos Banco de la República

Gráfico 2.4.1.2
Sucra. Capital de sociedades constituidas
2002 – 2007 (enero - diciembre)

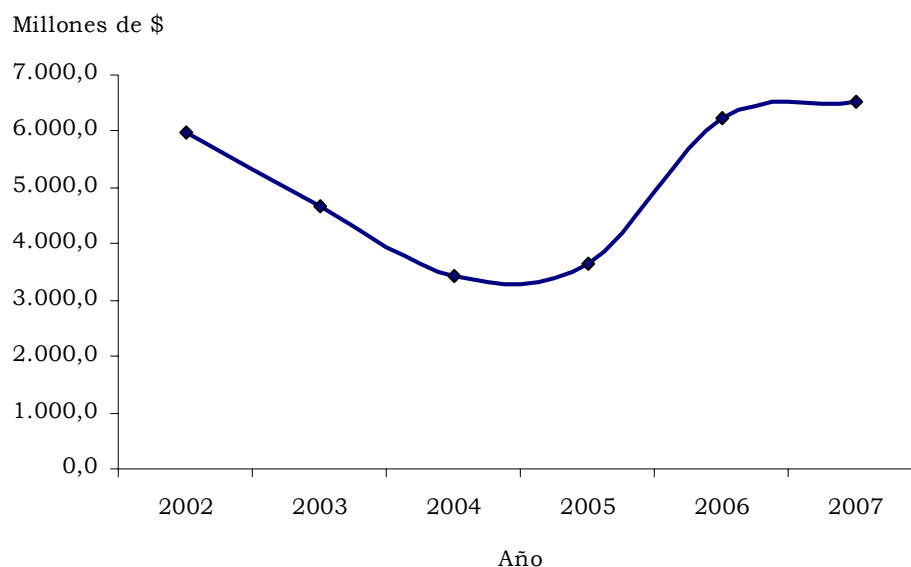

Fuente: Cámara de comercio. Cálculos Banco de la república

2.4.2 Sociedades reformadas

Cuadro 2.4.2.1
Sucra. Sociedades reformadas según actividad económica
2006-2007 (enero - diciembre)

Actividad económica	Millones de pesos				Variación Porcentual
	2006		2007		
	Numero	Valor	Numero	Valor	
Total	33	166.133,4	22	20.631,0	-87,6
Agric. Ganadería y pesca	5	2.131,4	1	113,5	-94,7
Minas y canteras		0,0	0	0,0	(--)
Industria manufacturera	1	100,0	0	0,0	-100
Electricidad, gas y agua		0,0	0	0,0	(--)
Construcción	4	51,5	0	0,0	-100,0
Comercio	9	2.214,0	7	1.462,6	-33,9
Transporte y com,	1	9,0	2	2,2	-75,6
Finanzas y seguro	11	157.926,1	7	414,8	-99,7
Servicios	2	3.701,4	5	18.637,9	403,5

Fuente: Camara de Comercio

(--) No comparable

Gráfico 2.4.2.1
Sucra. Capital neto de sociedades reformadas
2002 – 2007 (enero - diciembre)

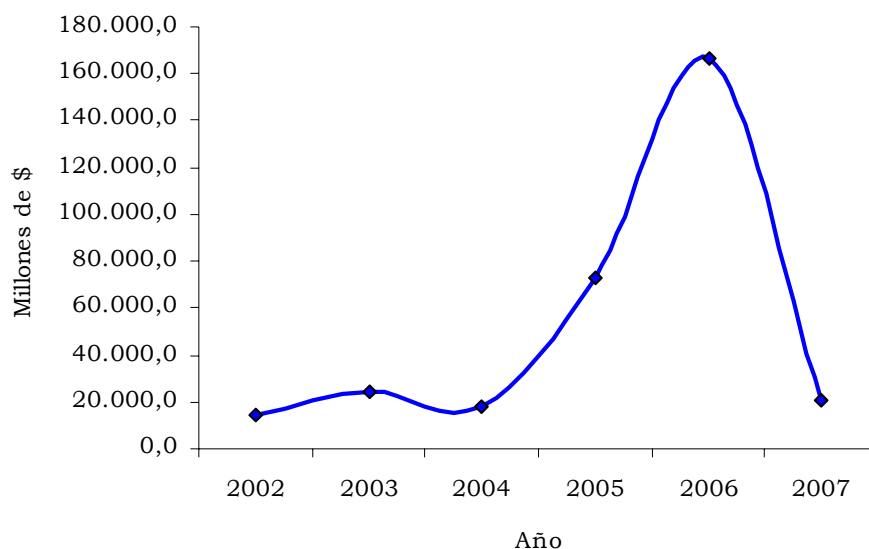

Fuente: Cámara de comercio. Cálculos Banco de la República

2.4.3 Sociedades liquidadas

Cuadro 2.4.3.1
Sucra. Sociedades liquidadas según actividad económica
2006-2007 (enero - diciembre)

Actividad económica	2006		2007		Variación Porcentual
	Numero	Valor	Numero	Valor	
Total	51	4.731,2	52	1.005,6	-78,7
Agric. Ganadería y pesca	1	3.025,6	4	79,2	-97,4
Minas y canteras	0	0,0	0	0,0	(--)
Industria manufacturera	2	5,5	3	7,0	27,3
Electricidad, gas y agua	0	0,0	0	0,0	(--)
Construcción	0	0,0	4	161,1	(--)
Comercio	11	49,0	12	302,9	(--)
Transporte y com,	13	772,1	8	354,3	-54,1
Finanzas y seguro	13	502,2	13	65,7	-86,9
Servicios	11	376,7	8	35,4	-90,6

Fuente: Camara de Comercio

(--) No comparable

Gráfico 2.4.3.1
Sucra. Sociedades Liquidadas
2002 – 2007 (enero - diciembre)

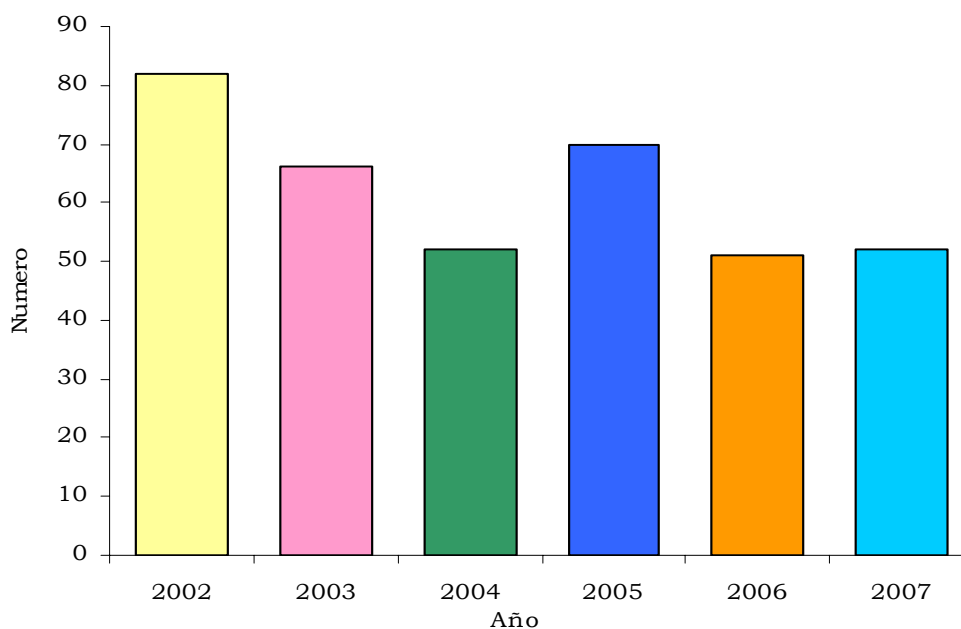

Fuente: Cámara de comercio. Cálculos Banco de la República

2.4.4 Inversión neta

Cuadro 2.4.4.1
Sucra. Inversión neta, según actividad económica
2006-2007 (enero - diciembre)

Actividad económica	Acumulado		Variación Porcentual Anual
	2006	2007	
Total	167.627,9	26.153,4	-84,4
Agric. Ganadería y pesca	-725,5	45,6	-106,3
Minas y canteras	0,0	3,0	(--)
Industria manufacturera	327,1	435,0	32,9
Electricidad, gas y agua	0,1	0,2	-100,0
Construcción	541,5	13,7	-97,5
Comercio	2.529,4	3.580,9	41,6
Transporte y com,	-208,0	672,8	(--)
Finanzas y seguro	159.319,1	1.541,9	-99,0
Servicios	5.844,2	19.860,3	239,8

Fuente: Camara de Comercio

(--) No comparable

Gráfico 2.4.4.1
Sucra. Inversión neta
2002 – 2007 (enero - diciembre)

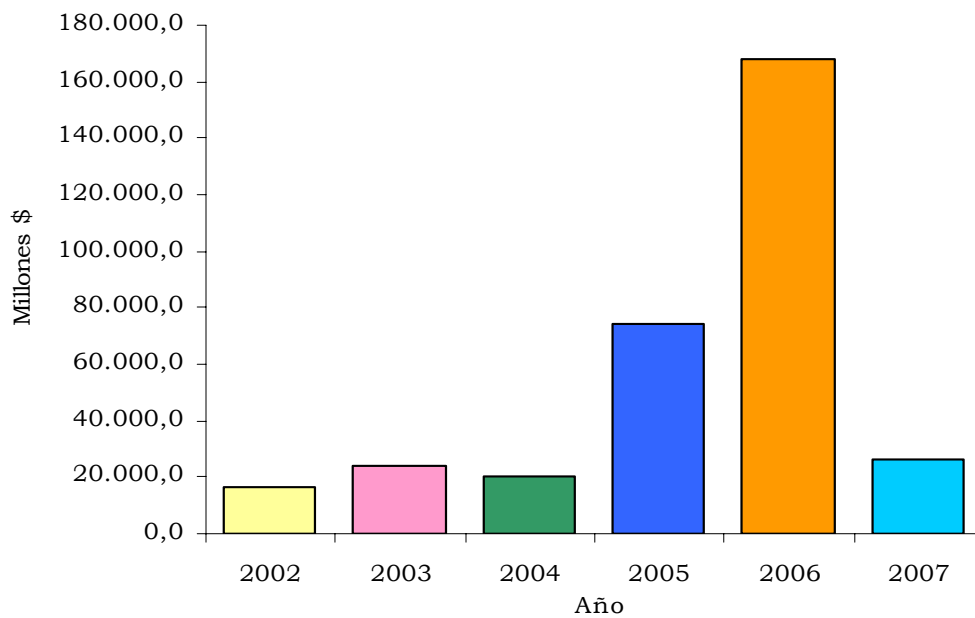

Fuente: Cámara de comercio. Cálculos Banco de la República

2.5 SECTOR EXTERNO

2.5.1 Exportaciones no tradicionales

Cuadro 2.5.1.1
Sucra. Exportaciones no tradicionales registradas por valor, variación, contribución y participación, según clasificación CIU Rev. 3
2006 - 2007 (enero - diciembre)

CIU	Descripción	Valor FOB (miles de dólares)		Variación porcentual	Contribución a la variación	Participación porcentual
		2006	2007			
Total		42.468	79.896	88,1	88,11	100,00
A Sector agropecuario, ganadería, caza y silvicultura		374	311	-16,9	-0,15	0,39
01	Agricultura, ganadería y caza	374	311	-16,9	-0,15	0,39
B Pesca		17	513	*	1,17	0,64
05	Pesca, producción de peces en criaderos y granjas piscícolas	17	513	*	1,17	0,64
D Sector industrial		42.076	79.064	87,9	87,10	98,96
15	Productos alimenticios y bebidas	24.340	54.415	123,6	70,82	68,11
17	Fabricación de productos textiles	0	12	(-)	0,03	0,02
18	Fabricación de prendas de vestir; preparado y teñido de pieles	0	0	-27,4	0,00	0,00
19	Curtido y preparado de cueros; calzado; artículos de viaje, maletas, bolsos de mano y similares; artículos de talabartería y guarnicionería.	1.337	741	-44,6	-1,40	0,93
20	Transformación de la madera y fabricación de productos de madera y de corcho, excepto muebles; Fabricación de artículos de cestería y espartería	5	0	-100,0	-0,01	0,00
21	Fabricación de papel, cartón y productos de papel y cartón	1		-100,0	0,00	0,00
24	Fabricación de sustancias y productos químicos	127	95	-24,7	-0,07	0,12
26	Fabricación de otros productos minerales no metálicos	16.265	23.792	46,3	17,72	29,78
28	Fabricación de productos elaborados de metal, excepto maquinaria y equipo	0	0	-66,7	0,00	0,00
29	Fabricación de maquinaria y equipo n.c.p	0	1	(-)	0,00	0,00
32	Fabricación de equipo y aparatos de radio, televisión y comunicaciones	1	0	-100,0	0,00	0,00
36	Fabricación de muebles; industrias manufactureras ncp	0	8	(-)	0,02	0,01
00	Menajes y otros no correlacionados	0	8	(-)	0,02	0,01

Fuente: DANE - DIAN Cálculos: DANE

n.c.p. No Clasificado Previamente

(-) Indefinido

* Variación superior a 500%

Gráfico 2.5.1.1
Sucres. Principales sectores de exportación no tradicional
2006 - 2007

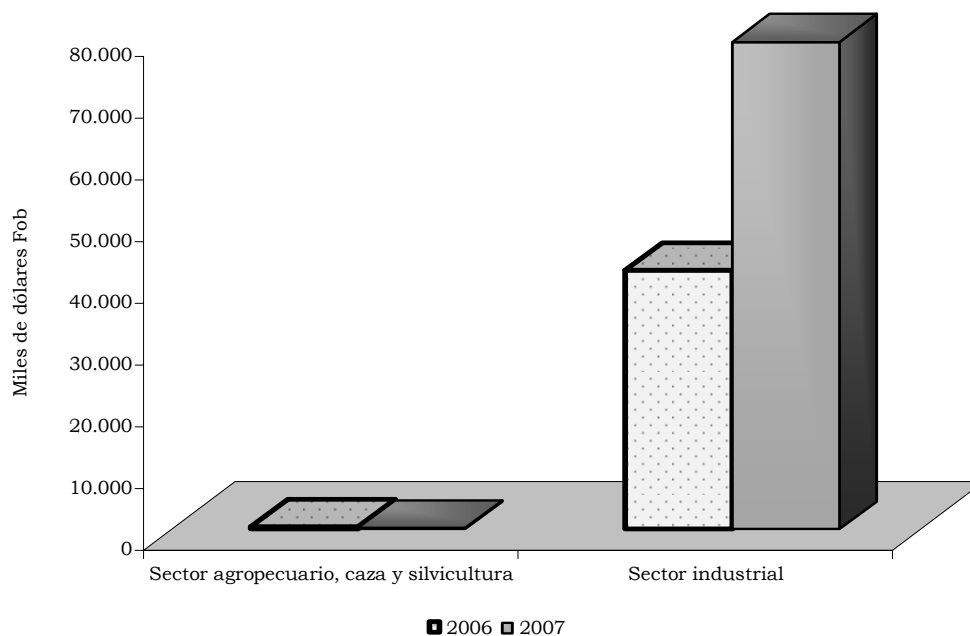

Fuente: DANE - DIAN

Cuadro 2.5.1.2
Sucres. Exportaciones no tradicionales, según país de destino
2007 (enero - diciembre)

Destino	Valor FOB (miles de dólares)	Participación porcentual
Total	79.896	100,00
Venezuela	30.997	38,80
Zona Franca Cartagena	24.017	30,06
Estados Unidos	5.399	6,76
Perú	3.249	4,07
Aruba	2.295	2,87
Santa Lucia	2.118	2,65
Surinam	1.976	2,47
Antillas Holandesas	1.809	2,26
San Vicente y las Granadinas	1.435	1,80
Turcas y Caicos, Islas	1.259	1,58
Resto de países	5.342	6,69

Fuente: DANE - DIAN

Gráfico 2.5.1.2
Región Caribe. Exportaciones no tradicionales por departamento de origen
2007

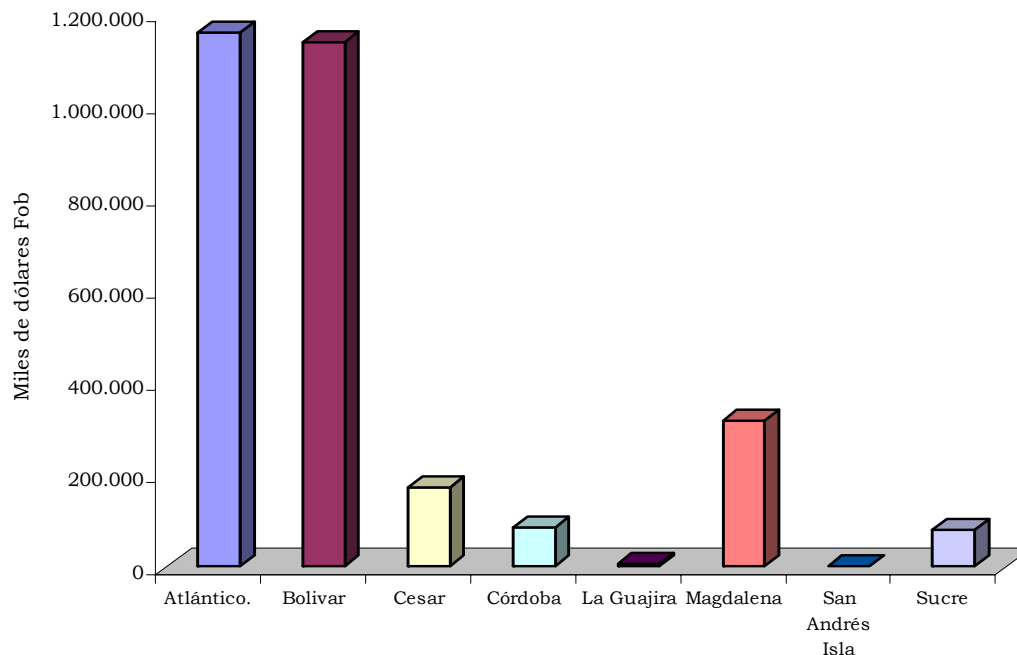

Fuente: DANE - DIAN

2.5.2 Importaciones

Cuadro 2.5.2.1
Sucre. Importaciones registradas por valor, variación, contribución y participación, según CUODE
2006 - 2007 (enero - diciembre)

Grupos y subgrupos	Valor CIF (miles de dólares)		Variación porcentual	Contribución a la variación	Participación porcentual	
	2006	2007			2006	2007
Total	6.484	6.816	5,1	5,28	99,84	100,00
Bienes de consumo	28	180	539,2	2,34	0,43	2,64
1 Bienes de consumo no duraderos	26	27	4,7	0,02	0,40	0,40
2 Bienes de consumo duradero	2	153	7092,3	2,32	0,03	2,24
Materias primas y productos intermedios	3.044	4.161	36,7	17,22	46,95	61,04
4 Materias primas y productos intermedios para la agricultura	78		-100,0	-1,20	1,20	0,00
5 Materias primas y productos intermedios para la industria (excepto construcción)	2.967	4.161	40,3	18,42	45,76	61,04
Bienes de capital y material de construcción	3.401	2.475	-27,2	-14,28	52,45	36,31
6 Materiales de construcción	744	767	3,2	0,36	11,47	11,26
7 Bienes de capital para la agricultura	88	0	-100,0	-1,36	1,36	0,00
8 Bienes de capital para la industria	1.523	1.507	-1,1	-0,26	23,50	22,10
9 Equipos de transporte	1.046	201	-80,8	-13,03	16,13	2,95
0 Diversos	10	0	-100,0	-0,16	0,16	0,00

Fuente: Dian, Cálculos DANE

Cuadro 2.5.2.2
Sucra. Importaciones registradas por valor, variación, contribución y participación, según CIIU Rev.3
2006 - 2007 (enero - diciembre)

CIIU	Descripción	Valor CIF (miles de dólares)				
		2006	2007	Variación porcentual	Contribución a la variación	Participación porcentual
Total		6.484	6.816	5,1	5,13	100,00
A Sector agropecuario, ganadería, caza y silvicultura		78	32	-58,8	-0,70	0,47
01	Agricultura, ganadería y caza	78	32	-58,8	-0,70	0,47
C Sector minero		532	270	-49,4	-4,05	3,95
14	Explotación de minerales no metálicos	532	270	-49,4	-4,05	3,95
D Sector Industrial		5.864	6.515	11,1	10,04	95,58
15	Productos alimenticios y bebidas	196	19	-90,1	-2,73	0,28
16	Fabricación de productos de tabaco	0	5	(-)	0,08	0,07
17	Fabricación de productos textiles	296	289	-2,4	-0,11	4,24
19	Curtido y preparado de cueros; calzado; artículos de viaje, maletas, bolsos de mano y similares; artículos de talabartería y guarnicionería.	2	0	-100,0	-0,03	0,00
21	Fabricación de papel, cartón y productos de papel y cartón	2	4	86,2	0,03	0,05
23	Coquización, Fabricación de productos de la refinación del petróleo, y combustible nuclear	15	9	-42,3	-0,10	0,13
24	Fabricación de sustancias y productos químicos	308	366	18,7	0,89	5,36
25	Fabricación de productos de caucho y plástico	321	539	68,0	3,36	7,90
26	Fabricación de otros productos minerales no metálicos	211	511	142,8	4,64	7,50
27	Fabricación de productos metalúrgicos básicos	1.737	2.580	48,5	13,00	37,86
28	Fabricación de productos elaborados de metal, excepto maquinaria y equipo	156	57	-63,3	-1,52	0,84
29	Fabricación de maquinaria y equipo n.c.p	1.807	1.334	-26,2	-7,29	19,57
30	Fabricación de maquinaria de oficina, contabilidad e informática	0	204	(-)	3,15	3,00
31	Fabricación de maquinaria y aparatos eléctricos n.c.p	312	60	-80,7	-3,88	0,88
32	Fabricación de equipo y aparatos de radio, televisión y comunicaciones	0	32	(-)	0,50	0,47
33	Fabricación de instrumentos médicos, ópticos y de precisión y fabricación de relojes	329	435	32,1	1,63	6,38
34	Fabricación de vehículos automotores, remolques y semirremolques	172	70	-59,3	-1,58	1,03
00	Menajes y otros no correlacionados	10		-100,0	-0,16	0,0

Fuente: DANE - DIAN Cálculos: DANE

* Variación superior a 500%

n.c.p. No Clasificado Previamente

Gráfico 2.5.2.1
Sucra. Principales productos importados del sector industrial
2006 – 2007

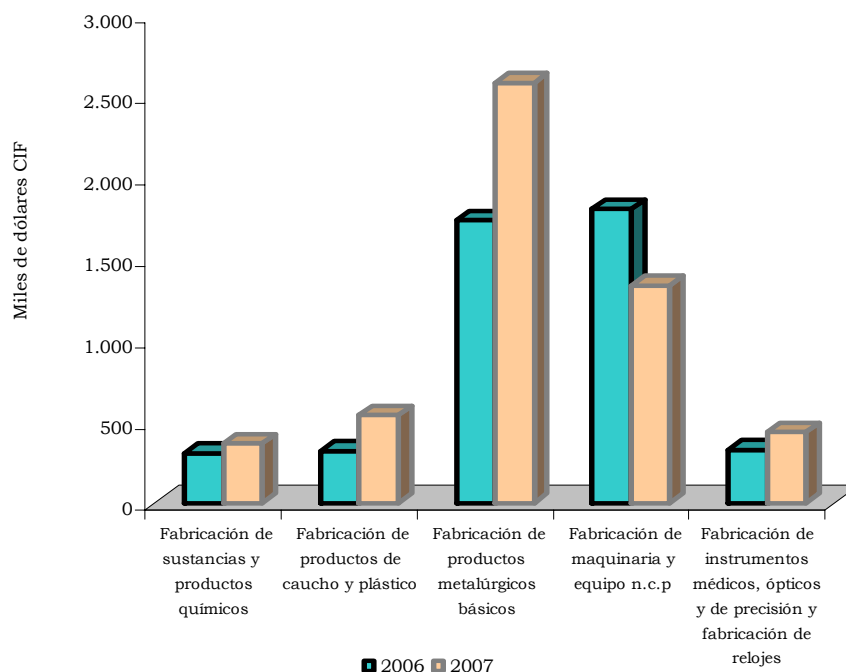

Fuente: DANE - DIAN Cálculos: DANE

Cuadro 2.5.2.3
Sucra. Participación porcentual de las importaciones,
según país de origen
2007 (enero - diciembre)

Origen	Valor CIF (miles de dólares)	Participación porcentual
Total	6.816	100,00
Japón	2.646	38,82
Zona Franca Barranquilla	701	10,29
Brasil	660	9,68
Estados Unidos	390	5,73
Perú	366	5,36
Alemania	288	4,22
República Dominicana	270	3,95
Dinamarca	199	2,93
Venezuela	181	2,65
Zona Franca Bogota	179	2,63
Resto de países	936	13,73

Fuente: DANE - DIAN Cálculos: DANE

Gráfico 2.5.2.2
Sucra. Importaciones por uso y destino económico
2007

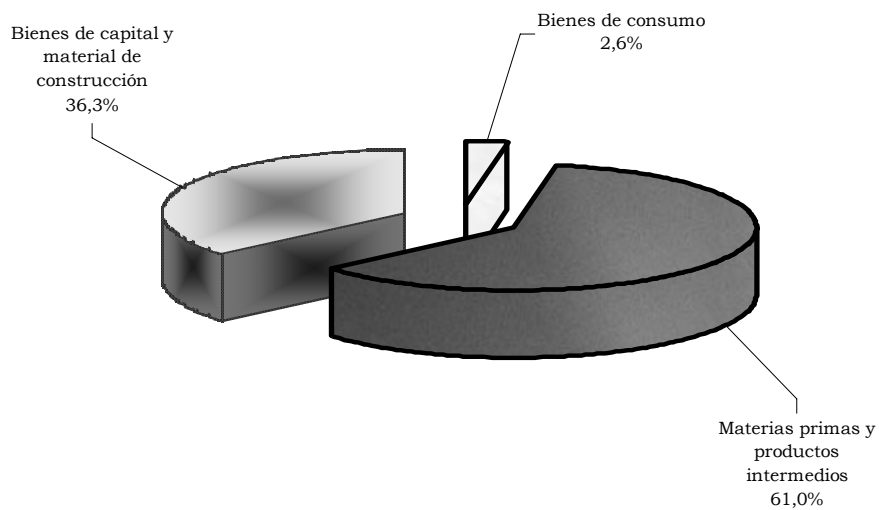

Fuente: DANE - DIAN Cálculos: DANE

2.6 ACTIVIDAD FINANCIERA

2.6.1 Cartera

**Cuadro 2.6.1.1
Sucre. Monto de cartera
2006-2007 (a fin de diciembre)**

	Millones de pesos		
	Dic. 2006	Dic. 2007	Variación porcentual
Cartera Neta	296.372,9	366.417,4	23,6
Cartera Bruta	305.558,5	382.687,3	25,2
Créditos de Vivienda	25.752,1	29.157,0	13,2
Créditos y Leasing de Consumo	139.857,6	191.399,9	36,9
Microcréditos	10.921,0	12.731,5	16,6
Créditos y Leasing Comerciales	129.027,8	149.398,9	15,8
Provisiones	9.185,6	16.269,9	77,1

Fuente: Superintendencia Financiera de Colombia.

Cálculos Banco de la República

**Gráfico 2.6.1.1
Sucre. Comportamiento de la cartera bruta
1995-2007 (a fin de diciembre)**

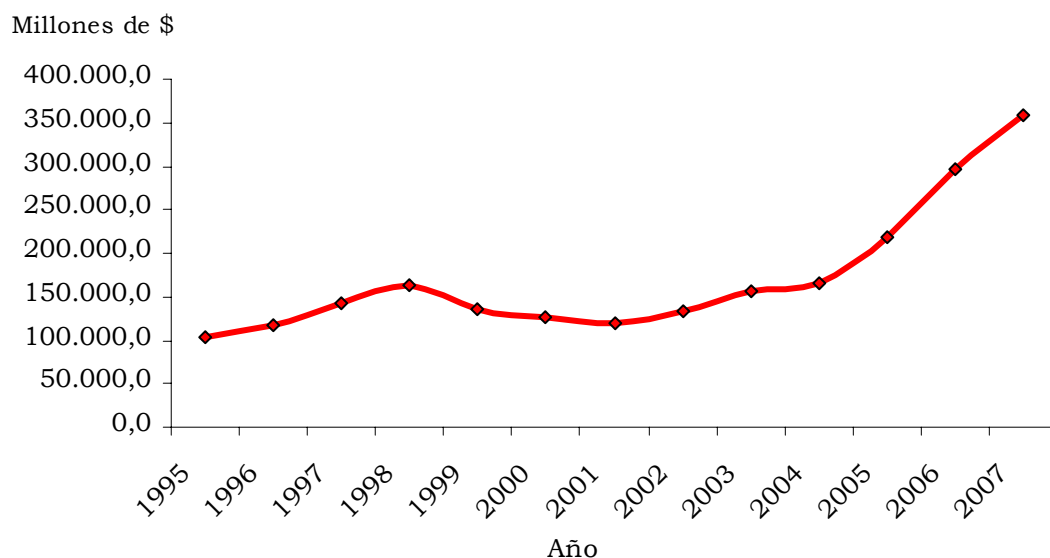

Fuente: Superintendencia financiera de Colombia.

Gráfica Banco de la República

Cuadro 2.6.1.2
Costa Caribe. Monto de cartera neta por departamento, variación y participación porcentual
2006-2007 (a fin de diciembre)

Millones de pesos

Departamento	A dic. 2006	Participación porcentual	A dic. 2007	Participación porcentual	Variación porcentual
Total	9.189.988,6	100,0	11.985.429,8	100,0	30,4
Atlantico	5.548.842,9	60,4	7.053.678,7	58,8	27,1
Bolivar	1.517.096,6	16,5	2.049.424,2	17,1	35,1
Cesar	468.755,3	5,1	634.460,6	5,3	35,4
Cordoba	607.819,7	6,6	857.768,4	7,2	41,1
Guajira	148.403,3	1,6	220.772,6	1,8	48,8
Magdalena	519.382,4	5,7	701.883,0	5,9	35,1
San Andres y Prov.	83.315,3	0,9	101.024,9	0,8	21,3
Sucre	296.372,9	3,2	366.417,4	3,1	23,6

Fuente: Superintendencia Financiera de Colombia.
 Cálculos Banco de la República

2.6.2 Captaciones

Cuadro 2.6.2.1
Sucre. Monto de captaciones, participación porcentual y variación
2006-2007 (a fin de diciembre)

Millones de pesos

	Dic. 2006	Participación porcentual	Dic. 2007	Participación porcentual	Variación porcentual
Total Captaciones	343.323,9	100,0	345.139,1	100,0	0,5
Depósitos en Cuenta Corriente	132.903,6	38,7	119.948,5	35,0	-9,7
Depósitos Simples	0,0	0,0	26,0	0,0	(-)
C.D.T.	52.689,9	15,3	63.653,8	16,3	20,8
Depósitos de Ahorro	156.576,8	45,6	160.249,9	48,6	2,3
Cuentas de Ahorro Especial	1.020,9	0,3	1.124,5	0,0	10,1
Certificado de Ahorro Valor Real	130,0	0,0	136,4	0,1	4,9
Titulos de Inversión en Circulación	2,7	0,0	-	0,0	-100,0

Fuente: Superintendencia Financiera de Colombia. Cálculos Banco de la República

Gráfico 2.6.2.1
Sucre. Comportamiento de las captaciones
1995-2007 (a fin de diciembre)

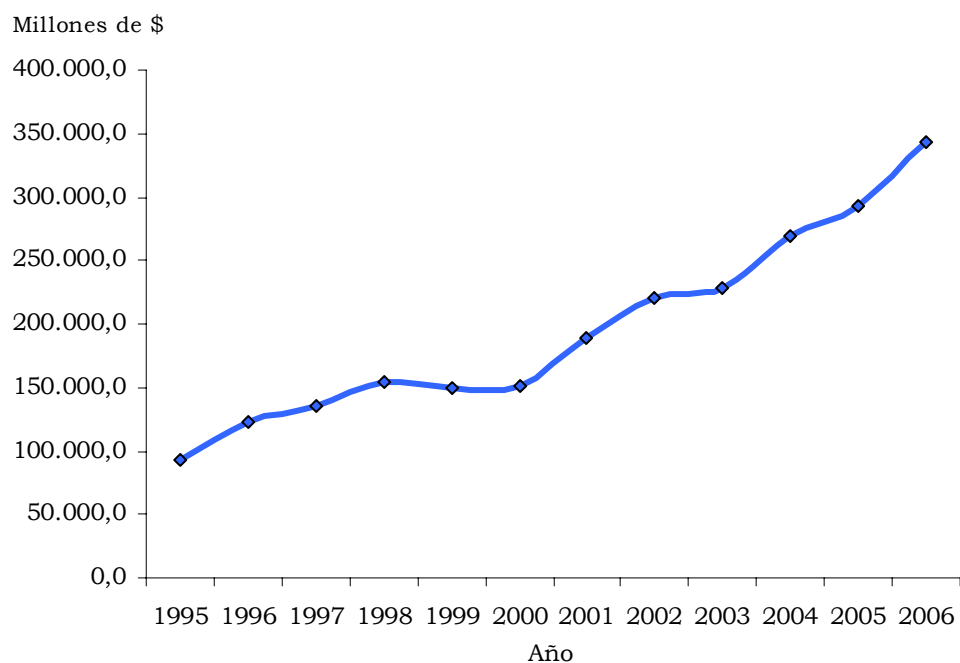

Fuente: Superintendencia financiera de Colombia

Cuadro 2.6.2.2
Costa Caribe. Monto de captaciones por departamento, variación y
participación porcentual
2006-2007 (a fin de diciembre)

Departamento	Millones de pesos				
	A dic. 2006	Participación porcentual	A dic. 2007	Participación porcentual	Variación porcentual
Total	6.926.022,4	100,0	7.512.800,9	100,0	8,5
Atlantico	2.644.112,7	38,2	2.938.328,9	39,1	11,1
Bolivar	1.429.593,5	20,6	1.581.131,2	21,0	10,6
Cesar	642.641,3	9,3	683.536,9	9,1	6,4
Cordoba	629.052,4	9,1	704.180,4	9,4	11,9
Guajira	492.395,2	7,1	469.086,8	6,2	-4,7
Magdalena	612.641,1	8,8	637.165,2	8,5	4,0
San Andres y Prov.	132.262,3	1,9	154.232,4	2,1	16,6
Sucre	343.324,0	5,0	345.139,1	4,6	0,5

Fuente: Superintendencia Financiera de Colombia.

Cálculos Banco de la República

2.6.3 Crédito Finagro

Cuadro 2.6.3.1

Sucrer. Monto de crédito Finagro por tipo, variación mensual 2006-2007 (enero-diciembre)

Millones de \$

	2006			2007			Variación Porcentual
	Ordinarios	Sustitutos	Totales	Ordinarios	Sustitutos	Totales	
Total	26.907	14.642	34.696	41.011	9.257	50.268	44,9
Enero	777	0	777	1.265	100	1.365	75,7
Febrero	966	200	1.166	1.833	395	2.228	91,1
Marzo	2.426	400	2.826	1.986	200	2.186	-22,6
Abril	3.842	265	4.107	2.722	150	2.872	-30,1
Mayo	1.870	200	2.070	6.428	2.112	8.540	312,6
Junio	1.618	493	2.111	2.221	1.890	4.111	94,7
Julio	1.566	764	2.330	2.730	835	3.565	53
Agosto	3.452	3.591	7.043	3.328	725	4.053	-42,5
Septiembre	3.567	4.700	2.249	3.191	550	3.741	66,3
Octubre	3.051	838	3.054	4.714	1.070	5.784	89,4
Noviembre	1.892	380	2.272	2.901	50	2.951	29,9
Diciembre	1.880	2.811	4.691	7.692	1.180	8.872	89,1

Fuente: FINAGRO. Cálculos Banco de la República

(--) No comparable

Cuadro 2.6.3.2

Costa Caribe. Monto de crédito Finagro por departamento, participación porcentual y variación 2006-2007 (enero-diciembre)

Millones de pesos

Departamento	A dic. 2006	Participación porcentual	A dic. 2007	Participación porcentual	Variación porcentual
Total	359.269,0	100,0	536.739,0	100,0	49,4
Atlántico	31.651,0	8,8	57.429,0	10,7	81,4
Bolívar	53.103,0	14,8	81.214,0	15,1	52,9
Cesar	81.786,0	22,8	106.318,0	19,8	30,1
Córdoba	91.475,0	25,4	151.131,0	28,2	65,2
Guajira	8.792,0	2,4	12.583,0	2,3	43,1
Magdalena	50.184,0	14,0	77.646,0	14,5	54,7
San Andrés y Prov.	(...)	(--)	150,0	0,0	(--)
Sucrer	42.278,0	11,8	50.268,0	9,4	18,9

Fuente: FINAGRO. Cálculos Banco de la República

(--) No comparable

(...) Cifra aun no disponible

2.7 SITUACION FISCAL

Cuadro 2.7.1

Sucre. Situación fiscal del gobierno departamental 2006-2007 (enero-diciembre)

Variables economicas	Millones de pesos		
	2006	2007	Variacion porcentual
A. Ingresos corrientes	237.162,7	259.186,4	9,3
B. Gastos corrientes	239.075,7	248.608,1	4,0
C. Deficit o ahorro corriente	-1.913,0	10.576,5	(--)
D. Ingresos de capital	5.812,5	8.926,8	53,60
E. Gastos de capital	23.498,0	26.322,6	12,0
F. Prestamo neto	-4,8	0,0	- 100,0
G. Deficit o superavit total	-19.593,8	-6.819,3	-65,2
H. Financiamineto	19.593,8	6.819,3	-65,2

Fuente: Secretaria de hacienda departamental.

Calculo Banco de la Republica

2.7.1 Ingresos departamentales

Cuadro 2.7.1.1

Sucre. Ingresos del gobierno departamental 2006-2007 (enero-diciembre)

Ingresos	Millones de pesos		
	2006	2007	Variacion porcentual
INGRESOS	242.975,1	268.111,4	10,3
A. INGRESOS CORRIENTES	237.162,7	259.186,4	9,3
A.1. Ingresos tributarios	34.959,9	39.201,7	12,1
Cigarrillos	4.511,3	4.382,7	-2,8
Cerveza	12.964,5	17.680,4	36,4
Licores	9.008,8	7.900,1	-12,3
Timbre, circulación y tránsito	1.377,2	1.370,7	-0,5
Registro y anotación	1.861,3	2.003,5	7,6
Sobretasa a la gasolina	3.573,7	3.824,1	7,0
Otros	1.663,2	1.940,3	16,7
A.2. Ingresos no tributarios	11.041,7	12.150,8	10,0
Ingresos de la propiedad	1.612,2	1.303,3	-19,2
Ingresos por servicios y operaciones	5.144,2	7.385,6	43,6
Otros	4.285,3	3.462,0	-19,2
A.3. Ingresos por transferencias	191.161,1	207.832,1	8,7
A.3.1. Nacional	191.161,1	207.832,1	8,7
Nación central	185.853,2	200.415,0	7,8
Empresas de bienes y servicios	5.308,0	7.417,1	39,7
A.3.2. Departamental	0,0	0,0	(--)
Empresas de bienes y servicios	0,0	0,0	(--)
D. INGRESOS DE CAPITAL	5.812,5	8.926,8	53,6
Transferencias de capital	0,0	0,0	(--)
Aportes de cofinanciación	5.812,5	8.926,8	53,6

Fuente: Secretaria de hacienda departamental.

Calculo Banco de la República

(--) No comparable

Gráfico 2.7.1.1
Sucre. Composición porcentual de los ingresos corrientes
2006-2007 (enero-diciembre)

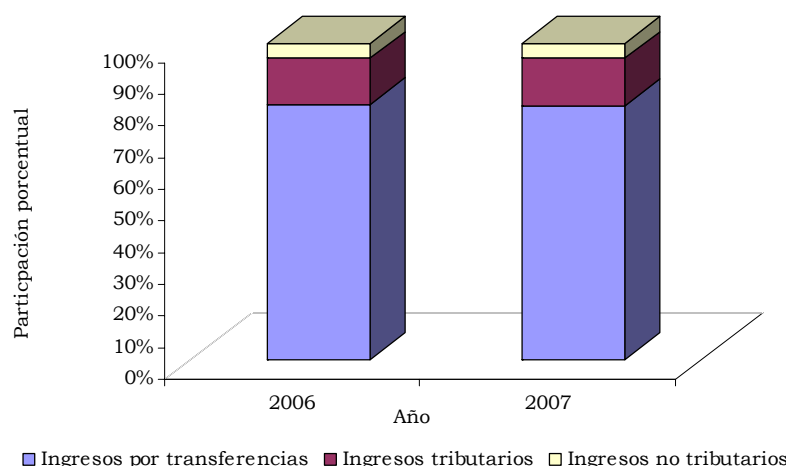

Fuente: Secretaria de hacienda departamental. Cálculos Banco de la Republica

2.7.2 Gastos departamentales

Cuadro 2.7.2.1
Sucre. Gastos del gobierno departamental
2006-2007 (enero-diciembre)

Gastos	Millones de pesos		
	2006	2007	Variacion porcentual
GASTOS	262.573,7	274.930,7	4,7
B. GASTOS CORRIENTES	239.075,7	248.608,1	4,0
B.1. Funcionamiento	225.684,3	236.341,2	4,7
Remuneración del trabajo	168.820,8	175.673,0	4,1
Compra de bienes y servicios de consumo	16.310,8	18.501,7	13,4
Régimen subsidiado de salud	34.608,7	34.602,3	0,0
Gastos en especie pero no en dinero	5.944,1	7.564,4	27,3
B.2. Intereses y comisiones de deuda pública	1.301,0	1.727,9	32,8
Interna	1.301,0	1.727,9	32,8
B.3. Gastos por transferencias	12.090,4	10.538,9	-12,8
B.3.1. Nacional	5.502,0	6.094,8	10,8
Entidades descentralizadas	5.502,0	6.094,8	10,8
B.3.2. Departamental	0,0	0,0	(--)
Entidades descentralizadas	0,0	0,0	(--)
B.3.3. Municipal	2.661,1	0,0	-100,0
Entidades descentralizadas	2.661,1	0,0	-100,0
B.3.4. Otros	3.927,3	4.444,2	13,2
E. GASTOS DE CAPITAL	23.498,0	26.322,6	12,0
Formación bruta de capital	21.619,5	25.183,8	16,5
Otros	1.878,5	1.138,7	-39,4

Fuente: Secretaria de hacienda departamental.

Calculo Banco de la Republica

(--) No comparable

Gráfico 2.7.2.1
Sucra. Composición porcentual de los gastos corrientes
2006-2007 (enero-diciembre)

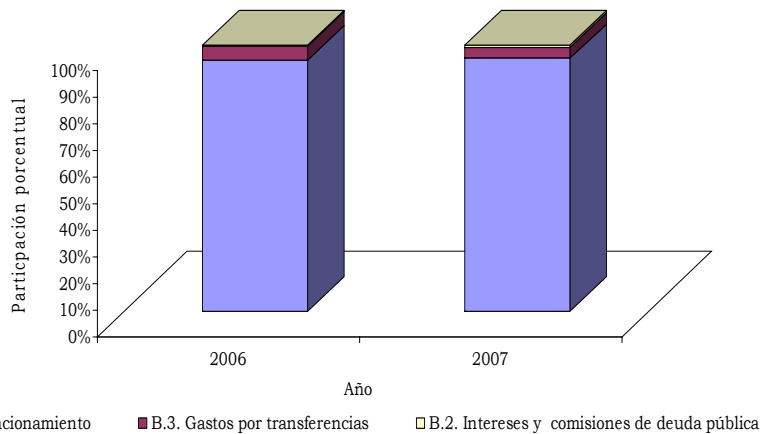

Fuente: Secretaria de hacienda departamental. Cálculos Banco de la República

2.7.7 Recaudo de impuestos nacionales

Cuadro 2.7.7.1

**Sucrer. Recaudo de impuestos nacionales por tipo
2006-2007 (enero-diciembre)**

	Total	Renta	Iva	Retefuente
2006				
Total	44.554,2	9.013,1	10.269,7	25.271,4
Enero	3.991,7	66,7	1.260,6	2.664,4
Febrero	2.281,6	692,1	254,0	1.335,5
Marzo	3.340,6	294,2	1.448,4	1.598,0
Abril	3.925,3	1.919,2	180,3	1.825,8
Mayo	4.195,7	1.200,4	1.517,0	1.478,4
Junio	3.460,4	1.083,8	307,8	2.068,8
Julio	3.370,3	196,9	1.293,6	1.879,9
Agosto	5.241,0	2.933,2	339,7	1.968,1
Septiembre	4.130,6	98,7	1.481,8	2.550,1
Octubre	2.842,9	340,5	243,2	2.259,2
Noviembre	4.699,5	75,0	1.582,9	3.041,7
Diciembre	3.074,6	112,4	360,6	2.601,6
2007				
Total	50.521,63	11.076,87	11.316,51	28.128,25
Enero	6.019,29	340,5	1.970,7	3.708,1
Febrero	2.333,93	582,3	231,6	1.520,0
Marzo	4.064,23	216,1	1.592,5	2.255,6
Abril	3.685,82	1.235,8	324,2	2.125,8
Mayo	4.658,51	725,2	1.780,3	2.153,0
Junio	7.062,36	4.759,6	124,2	2.178,5
Julio	4.506,21	669,9	1.512,2	2.324,1
Agosto	4.556,50	1.906,3	192,2	2.458,0
Septiembre	4.108,96	130,0	1.501,9	2.477,1
Octubre	2.687,37	288,2	179,4	2.219,8
Noviembre	4.043,79	82,2	1.621,8	2.339,8
Diciembre	2.794,67	140,6	285,6	2.368,4
Variación porcentual				
Total	13,4	22,9	10,2	11,3
Enero	50,8	410,7	56,3	39,2
Febrero	2,3	-15,9	-8,8	13,8
Marzo	21,7	-26,5	9,9	41,2
Abril	-6,1	-35,6	79,9	16,4
Mayo	11,0	-39,6	17,4	45,6
Junio	104,1	339,1	-59,6	5,3
Julio	33,7	240,2	16,9	23,6
Agosto	-13,1	-35,0	-43,4	24,9
Septiembre	-0,5	31,7	1,4	-2,9
Octubre	-5,5	-15,4	-26,2	-1,7
Noviembre	-14,0	9,6	2,5	-23,1
Diciembre	-9,1	25,1	-20,8	-9,0

Fuente: DIAN - Sincelajo

Gráfico 2.7.7.1
Sucra. Recaudo de impuestos nacionales por tipo
2006-2007 (enero-diciembre)

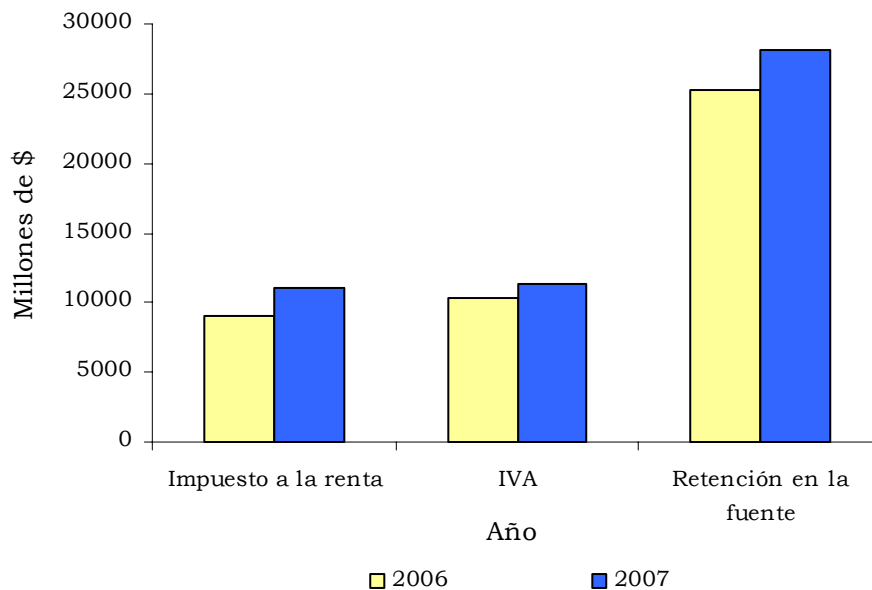

Fuente: DIAN Sincelejo

2.8 SECTOR REAL

2.8.1 Agricultura

Cuadro 2.8.1.1
Costa Caribe. Distribución de la tierra por uso del suelo y participación porcentual por departamento, respecto a la costa caribe 2007

Departamento	Agrícola	Participación		Bosques	Otros usos	Total Superficie	Hectareas	
		porcentual	Pecuario				porcentual	Participación porcentual
Total	604.288	100,0	8.718.616	100,0	206.360	9.908.978	100,0	
Atlantico	11.596	1,9	250.473	2,9	8.355	278.817	4,1	2,8
Bolivar	80.333	13,3	1.301.625	14,9	74.151	1.487.743	15,3	15,0
Cesar	139.172	23,0	1.732.693	19,9	85.473	1.992.588	17,1	20,1
Cordoba	140.009	23,2	1.683.523	19,3	40.886	1.911.671	22,9	19,3
La Guajira	40.529	6,7	1.542.488	17,7	92.440	1.684.849	4,6	17,0
Magdalena	103.707	17,2	1.458.884	16,7	74.033	1.670.025	16,2	16,9
San Andres	(...)	-	(...)	-	(...)	(-)	-	-
Sucre	88.942	14,7	748.930	8,6	4.376	883.285	19,9	8,9

Fuente: Encuesta nacional agropecuaria 2007. Elaborada por Corporacion Colombia Internanciona (CCI).

Cálculos Banco de la República

(...) Cifra aun no disponible

2.8.1.1 Cultivos transitorios, permanentes, semipermanentes y anuales

Cuadro 2.8.1.1.1
Sucre. Área sembrada, producción y rendimiento de cultivos 2007

Cultivo	Área sembrada	Producción total	Rendimiento
Total	106.926,0	411.425,0	4,7
Algodón	2.246,0	719,0	0,3
Arroz	37.067,0	149.016,0	4,0
Maiz	38.046,0	61.253,0	1,6
Tabaco	743,0	1.431,0	1,9
Yuca	26.851,0	179.267,0	6,7
Caña panelera	224,0	7.587,0	33,9
Naranja	40,0	604,0	15,1
Frutales	169,0	1.988,0	11,8
Platano	1.540,0	9.560,0	6,2

Fuente: Encuesta nacional agropecuaria 2007.

Elaborada por Corporacion Colombia Internanciona (CCI)

Área sembrada: en hectareas

Producción total: en toneladas

Rendimiento: producción/ área cultivada

2.8.2 Pecuario

2.8.2.1 Ganado bovino

2.8.2.1.1 Población bovina

Cuadro 2.8.2.1.1.1

Costa Caribe. Población bovina por departamento, participación porcentual y variación 2006-2007

Departamento	Total inventario	Participación porcentual	Total inventario	Participación porcentual	Variación porcentual
Total	7.934.469	100,0	8.389.417	100,0	5,7
Atlantico	253.623	3,2	221.614	2,6	-12,6
Bolivar	645.889	8,1	955.473	11,4	47,9
Cesar	1.906.372	24,0	1.953.251	23,3	2,5
Cordoba	2.370.522	29,9	2.519.141	30,0	6,3
La Guajira	345.198	4,4	416.467	5,0	20,6
Magdalena	1.437.872	18,1	1.368.498	16,3	-4,8
San Andres Isla	(...)	(...)	(...)	(...)	(...)
Sucre	974.993	12,3	954.973	11,4	-2,1

Fuente: Encuesta nacional agropecuaria 2006 y 2007. Elaborada por Corporacion Colombia Internanciona (CCI). Cálculos Banco de la República,

(...) Cifra aun no disponible

Cuadro 2.8.2.1.1.2

Costa Caribe. Población bovina por departamento, orientación de hato y sexo 2007

Departamento	Total inventario	Carne		Leche		Doble proposito	
		Machos	Hembra	Machos	Hembra	Machos	Hembra
Total	8.389.417	1.478.793	3.264.844	30.869	38.213	1.162.997	2.413.701
Atlantico	221.614	31.859	76.234	72	505	32.604	80.340
Bolivar	955.473	133.088	401.297	12.906	7.714	123.380	277.088
Cesar	1.953.253	169.801	324.566	2.990	12.332	546.474	897.090
Cordoba	2.519.140	769.953	1.411.375	565	2.840	87.888	246.519
La Guajira	416.467	3.309	3.700	0	0	115.783	293.675
Magdalena	1.368.498	185.553	501.955	14.336	14.822	212.027	439.805
San Andres Isla	(...)	(...)	(...)	(...)	(...)	(...)	(...)
Sucre	954.972	185.230	545.717	0	0	44.841	179.184

Fuente: Encuesta nacional agropecuaria 2007. Elaborada por Corporacion Colombia Internanciona (CCI). Cálculos Banco de la República,

(...) Cifra aun no disponible

Cuadro 2.8.2.1.1.3

Costa Caribe. Población bovina por departamento y grupo etario 2007

Departamento	Total inventario	Grupo etario			
		0-12 meses	12-24 meses	24-36 meses	Mayor de 36 meses
Total	8.389.417	1.882.177	1.873.086	1.682.343	2.951.811
Atlantico	221.613	63.297	40.290	43.109	74.917
Bolivar	955.473	236.508	184.885	183.363	350.717
Cesar	1.953.251	418.555	557.907	340.435	636.354
Cordoba	2.519.142	521.007	507.451	629.586	861.098
La Guajira	416.468	101.191	88.960	67.247	159.070
Magdalena	1.368.497	333.741	278.287	260.944	495.525
San Andres Islas	(...)	(...)	(...)	(...)	(...)
Sucre	954.973	207.878	215.306	157.659	374.130

Fuente: Encuesta nacional agropecuaria 2007. Elaborada por Corporacion Colombia Internaciona (CCI). Cálculos Banco de la República,

(...) Cifra aun no disponible

2.8.2.1.2 Sacrificio de ganado

Gráfico 2.8.2.1.2.1

Región Caribe. Sacrificio de ganado vacuno por municipios¹ 2007

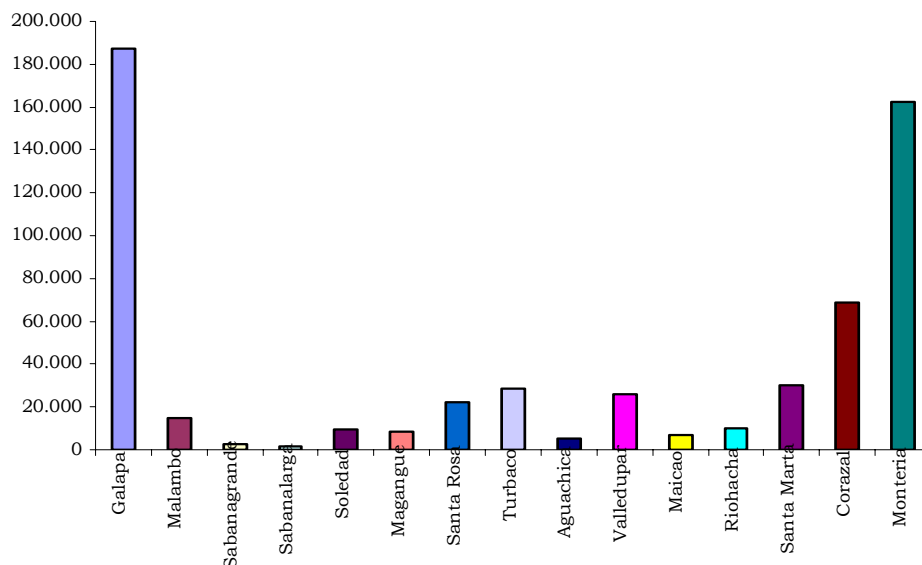

Fuente: DANE

¹ Corresponde a los municipios incluidos en la muestra

Cuadro 2.8.2.1.2.1
Sucre. Sacrificio de ganado vacuno por sexo, según municipios¹
2006 - 2007

Municipios	Total		Sexo	
	Cabezas	Kilos	Machos (cabezas)	Hembras (cabezas)
2006				
Total departamento	42.118	16.831.980	18.550	23.568
Corozal	42.118	16.831.980	18.550	23.568
2007				
Total departamento	68.723	28.636.740	43.294	25.429
Corozal	68.723	28.636.740	43.294	25.429

Fuente: DANE

¹ Corresponde a los municipios incluidos en la muestra

Gráfico 2.8.2.1.2.2
Nacional vs. Sucre. Sacrificio de ganado vacuno y porcino
2007

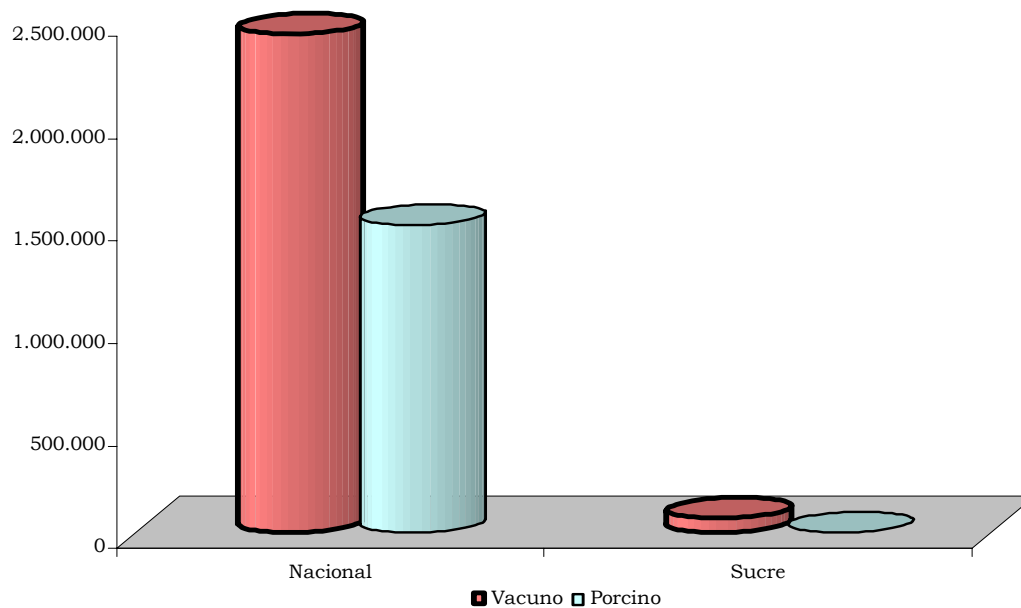

Fuente: DANE

2.8.2.2 Ganado porcino

2.8.2.2.1

Costa Caribe. Población porcina por departamento y orientación 2007

Departamento	Total inventario	Cerdas madres	Cerdas para reposición	Cerdos en ceba	Cerdos en levante	Lechones lactantes y precebo	Reproductores	Cerdos no clasificados
Total	545.213	54.390	21.247	158.941	99.429	192.684	15.951	2.571
Atlantico	15.266	1.071	1.220	3.684	1.116	7.600	575	0
Bolivar	45.112	2.975	1.732	8.097	4.630	26.517	1.161	0
Cesar	63.582	6.425	1.943	19.907	7.696	24.122	1.967	1.522
Cordoba	211.165	20.864	6.839	57.737	56.736	65.280	3.709	0
La Guajira	55.753	8.815	2.288	26.466	4.306	10.786	3.092	0
Magdalena	66.866	4.857	3.256	18.195	8.379	28.397	2.733	1.049
San Andres	(...)	(...)	(...)	(...)	(...)	(...)	(...)	(...)
Sucre	87.469	9.383	3.969	24.855	16.566	29.982	2.714	0

Fuente: Encuesta nacional agropecuaria 2007.Elaborada por Corporacion Colombia Internancional (CCI).
Cálculos Banco de la República,

(...) Cifra aun no disponible

2.8.2.3 Inventario aviar

Cuadro 2.8.2.3.1

Costa Caribe. Inventario aviar por departamento 2007

Departamento	Total inventario	Pollos y gallinas	Patos	Pavos	Codor-nices
Total	6.427.804	5.502.937	479.597	439.523	5.747
Atlantico	678.288	635.422	26.376	16.490	0
Bolivar	543.729	429.004	54.435	60.016	274
Cesar	588.886	495.244	49.670	42.989	983
Cordoba	2.245.782	1.884.681	190.010	167.253	3.838
La Guajira	336.567	282.126	15.417	39.024	0
Magdalena	1.272.833	1.172.881	46.934	52.826	192
San Andres Isla	(...)	(...)	(...)	(...)	(...)
Sucre	761.719	603.579	96.755	60.925	460

Fuente: Encuesta nacional agropecuaria 2007.Elaborada por Corporacion Colombia Internancional (CCI). Cálculos Banco de la República,

(...) Cifra aun no disponible

2.8.2.4 Inventario otras especies pecuarias

Cuadro 2.8.2.4.1**Costa Caribe. Inventario especies utilitarias y de tracción animal por departamento 2007**

Departamento	Total inventario	Equinos	Asnos	Mulas
Total	1.024.456	639.935	207.210	177.311
Atlantico	20.168	11.797	4.559	3.812
Bolivar	116.231	65.128	24.111	26.992
Cesar	145.191	81.346	25.019	38.826
Cordoba	412.316	305.189	62.473	44.654
La Guajira	81.810	24.291	43.409	14.110
Magdalena	129.561	76.440	20.510	32.611
San Andres Isla	(...)	(...)	(...)	(...)
Sucre	119.179	75.744	27.129	16.306

Fuente: Encuesta nacional agropecuaria 2007.Elaborada por Corporacion Colombia Internancional (CCI). Cálculos Banco de la República,
(...) Cifra aun no disponible

2.8.3 Pesca**2.8.3.4.1****Colombia. Producción de camarón de cultivo por departamento 2006-2007**

Departamento	Toneladas		
	2006	2007	Variación porcentual
Total	21.300	20.300	-4,7
Atlantico	1.521	501	-67,1
Bolivar	5.938	6.287	5,9
Cordoba	2.525	891	-64,7
La Guajira	803	205	-74,5
Nariño	602	226	-62,5
Sucre	9.911	12.191	23,0

Fuente: Encuesta nacional agropecuaria 2007.Elaborada por Corporacion Colombia Internancional (CCI). Cálculos Banco de la República,
(...) Cifra aun no disponible

2.8.6 Sector de la construcción

2.8.6.1 Stock de vivienda

Cuadro 2.8.6.1.1

Sucre. Stock de vivienda, por ubicación y tipo de ocupación 2002 – 2007

Años	Total			Cabecera			Resto		
	Stock total	Cabecera	Resto	Arrendada	Propia	Otro tipo de ocupación	Arrendada	Propia	Otro tipo de ocupación
2002	140.687	105.028	35.659	19.231	81.480	4.317	1.761	29.583	4.315
2003	140.619	105.399	35.220	19.299	81.768	4.332	1.740	29.218	4.262
2004	140.544	105.760	34.784	19.365	82.048	4.347	1.718	28.857	4.209
2005	140.881	106.526	34.355	19.505	82.643	4.378	1.697	28.501	4.157
2006	141.080	107.150	33.930	19.619	83.127	4.404	1.676	28.148	4.106
2007	142.018	108.507	33.511	19.868	84.179	4.460	1.655	27.801	4.055

Fuente: DANE

Gráfico 2.8.6.1.1

Sucre. Stock de vivienda, participación por ubicación y ocupación 2007

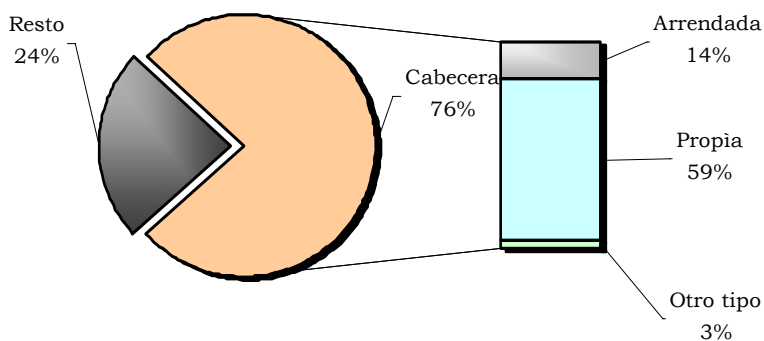

Fuente: DANE

2.8.6.6 Licencias de construcción

Tabla 2.8.6.6.1

Sucre vs. Nacional. Número de licencias aprobadas y área (m²) por construir.

2006 - 2007 (enero - diciembre)

Períodos	Número de licencias		Área por construir (m ²)	
	Total	Vivienda	Total	Vivienda
Nacional ¹				
2006	23.659	20.261	16.210.039	12.072.331
2007	24.887	21.311	19.244.758	13.970.442
Sucre ²				
2006	104	70	84.231	40.591
2007	173	144	46.566	29.318

Fuente: DANE

¹ Corresponde a la muestra de 77 municipios

Cuadro 2.8.6.6.2

Sucre¹. Total área (m²) aprobada, por destinos 2006 - 2007 (enero - diciembre)

Destinos	Metros cuadrados		
	2006	2007	Variación %
Total área	84.231	46.566	-44,7
Vivienda	40.591	29.318	-27,8
Industria	0	0	0,0
Oficina	0	0	0,0
Bodega	3.218	3.529	9,7
Comercio	38.049	6.391	-83,2
Hotel	367	1.979	439,2
Educación	135	462	242,2
Hospital	1.528	2.446	60,1
Administración Pública	0	1.954	0,0
Religioso	343	487	42,0
Social	0	0	0,0
Otros	0	0	0,0

Fuente: DANE

¹ Sincelejo

Cuadro 2.8.6.6.3
Sucre¹. Área (m2) aprobada para vivienda, por clase de construcción y tipo de vivienda
2001 - 2007 (enero - diciembre)

Años	Total Area	Vivienda VIS			Vivienda No VIS		
		Área VIS	Tipo de Vivienda		Área No VIS	Tipo de Vivienda	
			Casas	Apartamentos		Casas	Apartamentos
2001	111.824	100.072	100.072	0	11.752	10.825	927
2002	28.691	14.643	14.643	0	14.048	9.494	4.554
2003	84.522	71.171	71.171	0	13.351	10.258	3.093
2004	58.320	50.609	50.609	0	7.711	6.992	719
2005	33.155	18.698	18.698	0	14.457	11.875	2.582
2006	40.591	22.044	22.044	0	18.547	14.033	4.514
2007	29.318	8.519	8.519	0	20.799	13.013	7.786

Fuente: DANE

¹ Sincelejo

Gráfico 2.8.6.6.1
Sucre. Área (m2) aprobada para vivienda, por clase de construcción
2001 - 2007 (enero - diciembre)

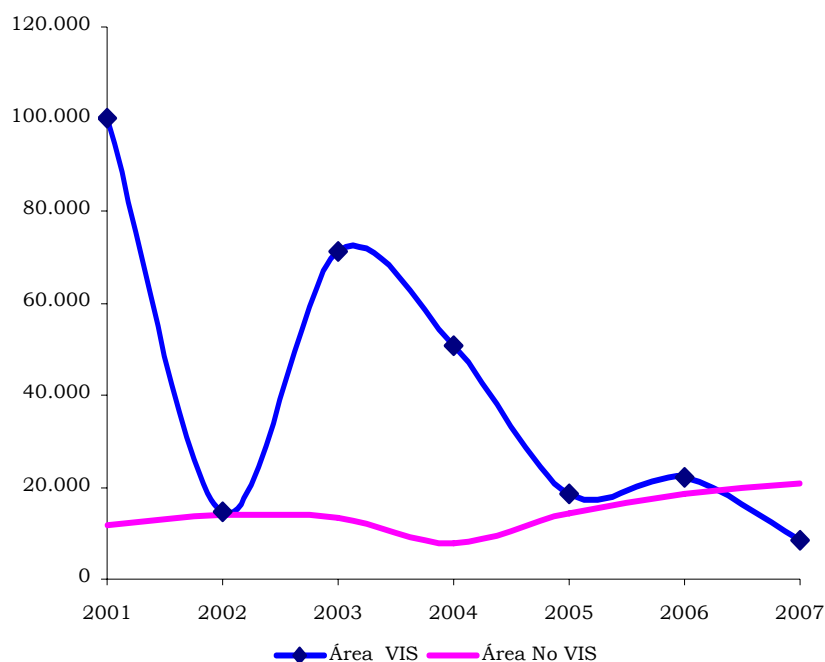

Fuente: DANE

2.8.6.7 Financiación de vivienda

**Cuadro 2.8.6.7.1
Sincelejo. Valor de los créditos individuales
para la compra de vivienda, según tipo de vivienda
2006 - 2007(p) (trimestres)**

Periodos	Años		Variación porcentual
	2006	2007	
Vivienda nueva y lotes con servicio			
Total	1.259	4.338	244,6
I	141	578	309,9
II	359	678	88,9
III	413	898	117,4
IV	346	2.184	531,2
Vivienda usada			
Total	5.761	7.460	29,5
I	926	1.907	105,9
II	1.166	2.159	85,2
III	1.753	1.851	5,6
IV	1.916	1.543	-19,5

Fuente: DANE (p) provisional

**Gráfico 2.8.6.7.1
Sincelejo. Valor de los créditos individuales para la compra
de vivienda, según tipo de vivienda
2006 - 2007(p) (trimestres)**

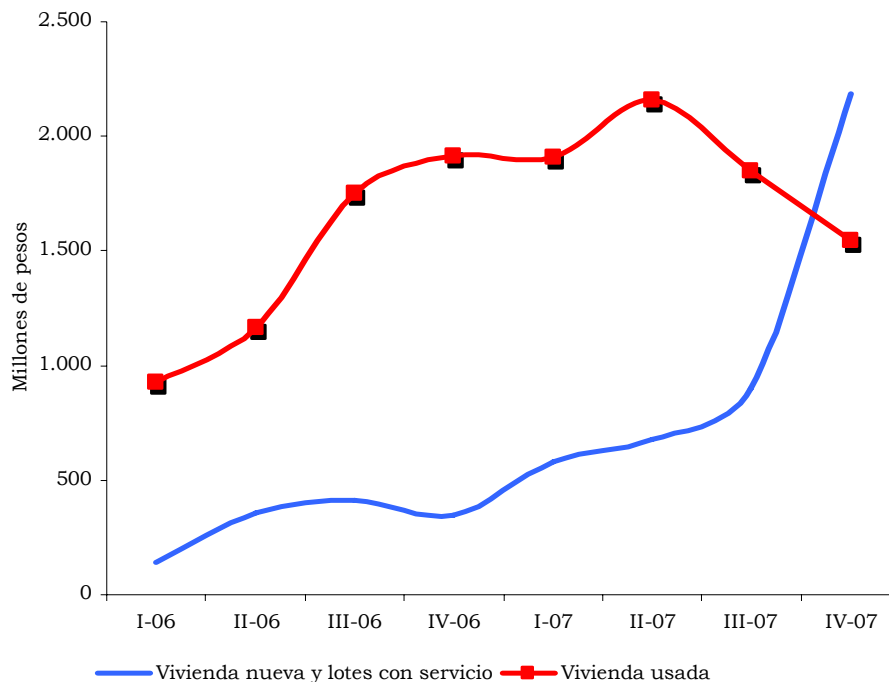

Fuente: DANE (p) provisional

Cuadro 2.8.6.7.2
Nacional - Sucre. Valor de los créditos entregados, por vivienda nueva y usada
2006 – 2007

Departamento	Millones de pesos					
	Vivienda nueva y lotes con servicio			Vivienda usada		
	2006	2007	Variación porcentual	2006	2007	Variación porcentual
Nacional	1.159.514	1.903.892	64,2	1.581.965	1.909.495	20,7
Sucre	1.259	4.591	264,7	6.214	7.997	28,7
Sincelejo	1.259	4.338	244,6	5.761	7.460	29,5

Fuente: DANE

Cuadro 2.8.6.7.3
Nacional - Sucre. Valor de los créditos entregados, por tipo de vivienda
2006 – 2007

Departamento	Millones de pesos					
	Vivienda de interés social (VIS)			Vivienda diferente a VIS		
	2006	2007	Variación porcentual	2006	2007	Variación porcentual
Nacional	650.587	995.004	52,9	2.090.892	2.818.383	34,8
Sucre	3.175	4.859	53,0	4.298	7.729	79,8
Sincelejo	2.960	4.399	48,6	4.060	7.399	82,2

Fuente: DANE

2.8.7 Transporte

2.8.7.1 Transporte público urbano de pasajeros

Tabla 2.8.7.1.1
Sincelejo. Transporte público urbano
2006 – 2007

Vehículo	Parque automotor	Promedio diario en servicio	Pasajeros transportados (miles)	Total producido (millones \$)	Kilometros recorridos (miles)
2006					
Bus corriente	23	13	1.252	781	437
Buseta corriente	5	5	320	224	88
Microbus	202	154	11.913	8.124	7.257
2007					
Buseta corriente	15	14	1.095	905	1.356
Microbus	182	140	10.468	8.194	6.396

Fuente: DANE

Gráfico 2.8.7.1.1
Sincelejo. Pasajeros transportados y promedio diario de
vehículos en servicio
2004 - 2007 (enero - diciembre)

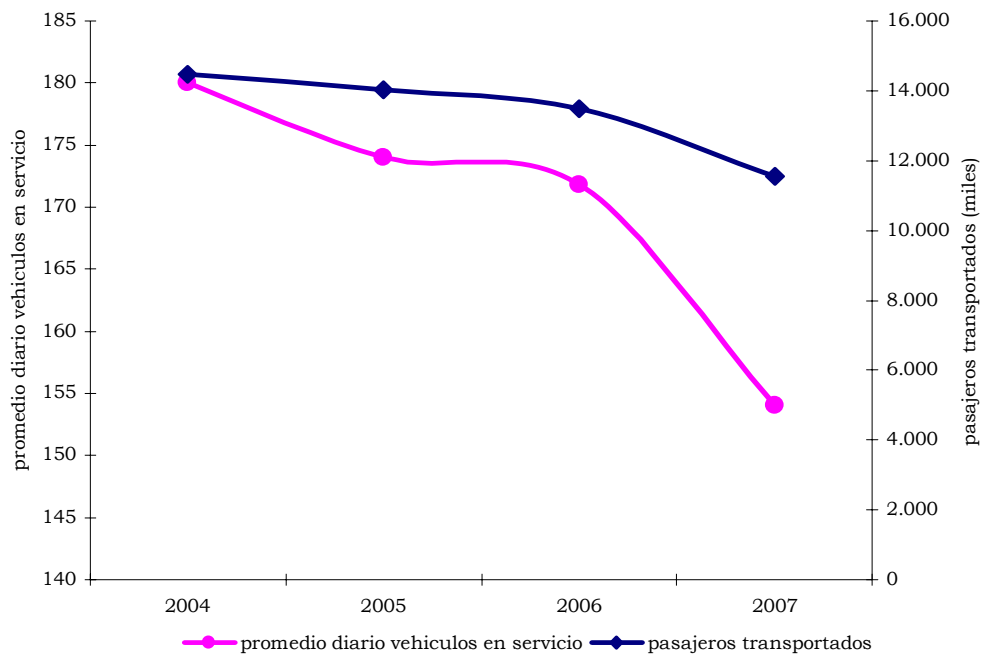

Fuente: DANE

ANEXO ESTADÍSTICO

**Anexo 1
IPC, según 13 ciudades
2006 – 2007**

Ciudad	Ponderación	2006			2007			Diferencia 2007-2006
		Índice	Variación	Contribución	Índice	Variación	Contribución	
Nacional	100,00	168,38	4,5	4,48	177,97	5,7	5,69	1,2
Barranquilla	5,46	173,90	6,0	0,33	185,34	6,6	0,36	0,6
Bogotá D.C.	46,07	166,04	4,1	1,90	175,29	5,6	2,57	1,4
Bucaramanga	4,55	177,85	5,5	0,25	188,01	5,7	0,26	0,2
Cali	14,55	166,96	4,3	0,63	175,29	5,0	0,73	0,7
Cartagena	2,75	173,18	5,5	0,15	185,58	7,2	0,20	1,7
Cúcuta	2,36	175,10	6,6	0,16	184,15	5,2	0,12	-1,5
Manizales	2,19	166,57	4,8	0,11	175,79	5,5	0,12	0,7
Medellín	12,91	167,88	3,8	0,48	179,05	6,7	0,86	2,9
Montería	1,16	177,66	4,3	0,05	187,70	5,7	0,07	1,4
Neiva	1,28	170,45	5,6	0,07	181,32	6,4	0,08	0,8
Pasto	1,74	175,91	4,2	0,07	180,55	2,6	0,05	-1,6
Pereira	3,66	170,45	5,6	0,21	180,29	5,8	0,21	0,2
Villavicencio	1,32	170,26	4,7	0,06	180,45	6,0	0,08	1,3

Fuente: DANE

**Anexo 2
ICCV, según 15 ciudades
2006 – 2007**

Ciudad	2006				2007			
	Índice	Variación	Contribución	Participación	Índice	Variación	Contribución	Participación
Nacional	162,44	6,6	6,64	100,00	169,31	4,2	4,23	100,00
Armenia	169,14	6,8	0,20	3,09	175,61	3,8	0,12	2,72
Barranquilla	151,78	5,7	0,16	2,34	155,57	2,5	0,07	1,60
Bogotá D.C.	162,63	6,2	2,92	43,94	169,33	4,1	1,94	45,79
Bucaramanga	168,60	9,7	0,39	5,95	176,54	4,7	0,19	4,54
Cali	166,38	6,7	0,90	13,53	175,45	5,5	0,73	17,28
Cartagena	153,70	6,9	0,12	1,85	159,88	4,0	0,07	1,69
Cúcuta	169,47	8,8	0,15	2,19	178,45	5,3	0,09	2,06
Ibagué	153,75	6,0	0,17	2,57	160,79	4,6	0,13	3,09
Manizales	166,41	6,6	0,14	2,06	175,22	5,3	0,11	2,62
Medellín	162,15	7,1	0,85	12,78	167,71	3,4	0,41	9,64
Neiva	150,10	5,5	0,11	1,71	157,02	4,6	0,10	2,25
Pasto	168,28	9,1	0,13	1,96	176,15	4,7	0,07	1,58
Pereira	165,40	6,9	0,21	3,16	169,25	2,3	0,07	1,67
Popayán	153,98	4,5	0,06	0,92	163,20	6,0	0,08	1,94
Santa Marta	142,07	7,4	0,13	1,89	146,91	3,4	0,06	1,36

Fuente: DANE

**Anexo 3
Mercado laboral, 13 ciudades y áreas metropolitanas
2006 – 2007**

Área	Tasa global de participación		Tasa de ocupación		Tasa de desempleo	
	2006	2007	2006	2007	2006	2007
Total 13 ciudades y áreas metropolitanas	61,2	61,0	53,2	54,1	13,0	11,4
Bogotá	64,4	62,8	56,9	56,3	11,5	10,5
Medellín - Valle de Aburrá	56,9	58,8	49,1	51,6	13,8	12,2
Cali - Yumbo	64,5	64,7	56,2	57,4	12,9	11,2
Barranquilla - Soledad	55,5	56,1	48,2	49,6	13,2	11,5
Bucaramanga, Girón, Piedecuesta y Floridablanca	59,6	58,9	51,2	53,1	14,0	9,7
Manizales y Villa María	54,9	55,3	46,3	48,0	15,6	13,2
Pasto	63,5	62,1	53,8	53,4	15,3	14,0
Pereira, Dos Quebradas y La Virginia	58,9	57,2	50,4	49,4	14,4	13,6
Cúcuta, Villa del Rosario, Los Patios y El Zulia	59,0	60,5	51,4	54,0	12,8	10,8
Ibagué	65,9	67,0	52,8	56,5	20,0	15,7
Montería	63,1	63,1	54,1	55,1	14,3	12,6
Cartagena	55,6	57,3	47,1	49,5	15,2	13,6
Villavicencio	63,4	63,1	55,6	56,3	12,4	10,7

Fuente: DANE

Anexo 4
Exportaciones no tradicionales, según departamento de origen
2006 - 2007

Departamento de origen	Enero - diciembre				
	Miles de dólares FOB		Variación	Contribución	Participación
	2007 ^P	2006 ^P	%	a variación	(%) 2007
Total	15.784.311	12.581.468	25,5	25,46	100,00
Antioquia	3.687.719	3.142.843	17,3	4,33	23,36
Bogota, D.C.	2.938.033	2.238.135	31,3	5,56	18,61
Cundinamarca	2.140.043	1.776.069	20,5	2,89	13,56
Valle del Cauca	2.029.539	1.792.394	13,2	1,88	12,86
Atlántico	1.158.739	867.790	33,5	2,31	7,34
Bolívar	1.137.674	1.059.518	7,4	0,62	7,21
Norte de Santander	628.840	162.182	287,7	3,71	3,98
Caldas	456.952	325.697	40,3	1,04	2,89
Santander	330.077	187.158	76,4	1,14	2,09
Magdalena	316.769	206.352	53,5	0,88	2,01
Cesar	172.197	149.668	15,1	0,18	1,09
Risaralda	159.463	141.959	12,3	0,14	1,01
Cauca	140.684	160.029	-12,1	-0,15	0,89
Boyacá	130.934	108.087	21,1	0,18	0,83
Córdoba	86.214	55.794	54,5	0,24	0,55
Sucre	79.896	42.468	88,1	0,30	0,51
Nariño	59.537	43.559	36,7	0,13	0,38
Chocó	45.729	15.224	200,4	0,24	0,29
Tolima	25.495	40.004	-36,3	-0,12	0,16
Quindío	24.469	25.783	-5,1	-0,01	0,16
Arauca	13.547	22.799	-40,6	-0,07	0,09
Huila	7.225	5.739	25,9	0,01	0,05
La Guajira	6.318	3.345	88,9	0,02	0,04
Meta	5.755	738	*	0,04	0,04
Amazonas	1.200	698	72,0	0,00	0,01
San Andrés	722	6.535	-89,0	-0,05	0,00
Casanare	353	234	50,8	0,00	0,00
Vaupés	114	55	109,7	0,00	0,00
Guainía	35	14	152,2	0,00	0,00
No diligenciado	20	0	*	0,00	0,00
Caquetá	16	366	-95,6	0,00	0,00
Putumayo	2	82	-97,6	0,00	0,00
Vichada	0	151	-100,0	0,00	0,00

Fuente: DANE - DIAN Cálculos: DANE

* Variación superior a 500%

p provisional

Anexo 5
Importaciones según departamentos de destino
2006 – 2007

Departamento	Enero - diciembre								
	Valor CIF US\$(miles)					Toneladas netas			
	2007 ^P	2006 ^P	Variación %	Contribución a la variación	Participación (%)	2007 ^P	2006 ^P	Variación %	
Total	32.897.045	26.162.440	25,7	25,74	100,00	21.150.683	19.323.863	9,5	
Bogota, D.C.	12.340.923	10.226.109	20,7	8,08	37,51	3.084.491	3.451.825	-10,6	
Cundinamarca	4.247.117	3.347.574	26,9	3,44	12,91	2.475.574	2.330.603	6,2	
Antioquia	4.140.326	3.198.309	29,5	3,60	12,59	3.857.346	3.350.170	15,1	
Valle del Cauca	3.682.612	2.797.380	31,6	3,38	11,19	2.971.116	2.902.683	2,4	
Bolívar	2.965.263	2.239.194	32,4	2,78	9,01	2.970.581	2.084.802	42,5	
Atlántico	2.048.927	1.612.388	27,1	1,67	6,23	2.268.911	2.131.877	6,4	
La Guajira	601.315	458.240	31,2	0,55	1,83	430.643	401.757	7,2	
Santander	441.273	352.505	25,2	0,34	1,34	887.498	860.915	3,1	
Cesar	356.150	410.136	-13,2	-0,21	1,08	115.899	147.697	-21,5	
Caldas	316.901	231.521	36,9	0,33	0,96	211.429	175.623	20,4	
Nariño	301.422	306.153	-1,5	-0,02	0,92	531.373	560.126	-5,1	
Magdalena	295.946	126.930	133,2	0,65	0,90	274.476	80.289	241,9	
Cauca	284.228	216.464	31,3	0,26	0,86	216.688	165.419	31,0	
Risaralda	240.252	210.302	14,2	0,11	0,73	101.258	89.935	12,6	
Norte de Santander	178.628	117.556	52,0	0,23	0,54	199.969	127.719	56,6	
Boyacá	139.162	70.959	96,1	0,26	0,42	254.329	137.948	84,4	
Córdoba	69.113	38.286	80,5	0,12	0,21	80.049	64.925	23,3	
Arauca	58.752	61.896	-5,1	-0,01	0,18	24.624	31.132	-20,9	
Tolima	48.705	29.186	66,9	0,07	0,15	19.673	45.881	-57,1	
Casanare	34.664	53.764	-35,5	-0,07	0,11	3.583	7.194	-50,2	
Quindío	31.735	22.245	42,7	0,04	0,10	54.349	45.065	20,6	
Huila	26.053	13.276	96,2	0,05	0,08	4.936	14.468	-65,9	
Vichada	23.666	1.667	*	0,08	0,07	8.386	208	*	
Meta	13.215	8.596	53,7	0,02	0,04	18.076	22.497	-19,7	
Sucre	6.816	6.484	5,1	0,00	0,02	81.696	89.633	-8,9	
Amazonas	2.479	3.468	-28,5	0,00	0,01	3.001	2.618	14,6	
Putumayo	407	722	-43,6	0,00	0,00	376	257	46,0	
San Andrés	282	447	-37,0	0,00	0,00	127	57	123,6	
Chocó	227	232	-2,3	0,00	0,00	59	37	59,3	
Caquetá	203	201	1,0	0,00	0,00	34	31	8,0	
Vaupés	173	8	*	0,00	0,00	4	72	-93,9	
No diligenciado	87	84	3,8	0,00	0,00	121	398	-69,6	
Guaviare	24	0	*	0,00	0,00	7	0	*	
Guainía	0	159	-100,0	0,00	0,00	0	2	-100,0	

Fuente: DIAN Cálculos: DANE

p: cifras provisionales

* Variación superior a 500%

Anexo 6
Sacrificio de ganado vacuno y porcino, según departamentos
2006 - 2007

Departamento	2006		2007		Variación	
	Vacuno	Porcino	Vacuno	Porcino	Vacuno	Porcino
Total general	2.376.332	1.309.287	2.435.571	1.502.989	2,5	14,8
Antioquia	301.868	344.486	283.949	401.649	-5,9	16,6
Arauca	11.017	1.845	9.832	2.144	-10,8	16,2
Atlántico	216.069	31.204	216.066	32.446	0,0	4,0
Bogotá	518.368	444.280	504.856	506.309	-2,6	14,0
Bolívar	62.055	0	59.402	0	-4,3	(-)
Boyacá	46.230	17.169	49.380	17.125	6,8	-0,3
Caldas	105.032	50.274	85.788	47.775	-18,3	-5,0
Caquetá	26.848	6.547	31.630	7.834	17,8	19,7
Casanare	20.132	3.706	22.289	4.971	10,7	34,1
Cauca	22.227	3.496	23.258	5.084	4,6	45,4
Cesar	47.938	663	31.038	386	-35,3	-41,8
Cordoba	145.945	0	162.373	0	11,3	(-)
Cundinamarca	114.694	27.936	113.976	29.953	-0,6	7,2
Chocó	4.922	3.914	4.750	4.138	-3,5	5,7
Huila	54.333	24.723	58.678	27.141	8,0	9,8
La Guajira	15.694	9.160	16.932	7.601	7,9	-17,0
Magdalena	30.310	0	30.210	659	-0,3	(-)
Meta	83.315	24.681	86.305	28.096	3,6	13,8
Nariño	27.621	29.108	27.733	30.756	0,4	5,7
Norte de Santander	64.388	2.671	59.849	3.155	-7,0	18,1
Quindío	37.706	33.796	37.645	36.823	-0,2	9,0
Risaralda	33.365	31.753	36.689	40.531	10,0	27,6
Santander	181.755	24.838	245.635	24.163	35,1	-2,7
Sucre	42.118	0	68.723	0	63,2	(-)
Tolima	58.151	27.246	59.217	31.066	1,8	14,0
Valle	104.231	165.791	109.368	213.184	4,9	28,6

Fuente: DANE

Anexo 7
Financiación de vivienda, según departamentos
2006 – 2007

Millones de pesos

Secciones del país	Valor de los créditos individuales de vivienda nueva y lotes con servicios		Viviendas nuevas y lotes con servicios financiados		Valor de los créditos individuales para compra de vivienda usada		Viviendas usadas entregadas	
	2006	2007	2006	2007	2006	2007	2006	2007
	Total	1.159.514	1.903.892	34.553	48.862	1.581.965	1.909.495	35.460
Amazonas	0	388	0	7	585	1.403	15	29
Antioquia	143.919	221.602	3.330	4.662	214.626	280.485	4.850	5.900
Arauca	68	175	1	3	994	1.639	36	44
Atlántico	47.261	61.697	1.170	1.126	51.502	67.353	1.101	1.417
Bogotá D.C.	610.885	950.622	19.339	26.168	789.095	863.393	15.552	16.753
Bolívar	13.208	20.218	205	317	30.054	37.338	517	616
Boyacá	9.037	17.551	281	458	17.970	21.259	553	638
Caldas	22.759	34.469	899	842	40.167	50.655	1.143	1.460
Caquetá	279	1.302	9	26	3.735	4.126	126	126
Casanare	1.280	1.995	43	46	4.334	7.257	124	197
Cauca	6.058	11.450	208	296	13.682	17.023	447	514
Cesar	4.263	9.476	156	282	6.736	10.570	197	284
Córdoba	7.070	9.794	218	216	5.707	9.147	139	206
Cundinamarca	31.887	80.506	956	2.489	24.563	39.199	671	1.080
Chocó	70	60	3	2	2.117	1.071	60	32
Guainía	65	0	2	0	429	8.019	16	220
Guaviare	73	0	2	0	759	323	26	11
Huila	9.465	12.632	199	247	16.396	22.260	490	615
La Guajira	1.286	3.095	39	77	2.767	5.034	83	131
Magdalena	10.644	19.897	312	503	9.143	12.235	211	290
Meta	14.708	26.741	360	623	25.293	31.759	769	914
Nariño	7.596	14.615	287	370	26.351	35.498	750	925
Norte de Santander	8.736	18.128	314	426	23.867	26.480	645	662
Putumayo	267	1.009	7	19	1.646	3.135	43	87
Quindío	9.266	14.115	225	279	18.255	21.031	500	545
Risaralda	22.919	36.816	697	915	23.073	33.306	571	775
San Andrés	0	267	0	5	622	1.374	10	19
Santander	43.550	71.617	1.254	1.557	62.264	84.973	1.680	2.186
Sucre	1.259	4.591	52	113	6.214	7.997	193	238
Tolima	15.086	30.162	452	824	25.461	37.282	751	1.048
Valle del Cauca	116.513	228.783	3.532	5.961	133.406	166.171	3.185	3.676
Vaupés	0	24	0	1	0	62	0	2
Vichada	37	95	1	2	152	638	6	21

Fuente: DANE

Anexo 8
Transporte urbano, según ciudades
2006 – 2007

Departamento	2006			2007			Variación		
	Vehículos afiliados	Vehículos en servicio	Pasajeros Transportados (miles)	Vehículos afiliados	Vehículos en servicio	Pasajeros Transportados (miles)	Vehículos afiliados	Vehículos en servicio	Pasajeros Transportados (miles)
Total	48.018	41.197	3.917.072	50.434	42.738	4.242.052	5,0	3,7	8,3
Armenia	356	345	23.878	359	329	21.623	0,8	-4,7	-9,4
Cartagena	1.973	1.856	188.933	1.927	1.655	167.631	-2,4	-10,9	-11,3
Florencia	160	124	9.552	154	118	8.072	-3,4	-5,5	-15,5
Ibagué	1.170	1.081	70.860	1.211	1.141	75.684	3,5	5,6	6,8
Montería	167	128	13.803	189	167	18.065	13,2	31,0	30,9
Neiva	655	581	43.279	676	593	40.944	3,3	2,1	-5,4
Pasto	456	445	37.560	502	479	38.956	10,0	7,8	3,7
Popayán	648	527	37.223	671	585	37.117	3,6	11,0	-0,3
Quibdó	215	159	9.167	175	126	9.299	-18,7	-20,7	1,4
Riohacha	71	34	1.937	67	22	1.861	-6,1	-35,3	-3,9
Santa Marta	916	758	122.344	946	790	129.606	3,2	4,3	5,9
Sincelejo	229	172	13.487	197	154	11.563	-14,0	-10,3	-14,3
Tunja	510	469	24.769	510	458	23.562	0,0	-2,3	-4,9
Valledupar	402	297	18.175	333	210	14.187	-17,2	-29,1	-21,9
Villavicencio	1.025	984	66.634	1.022	981	66.179	-0,3	-0,3	-0,7
Area metropolitana Barranquilla	4.139	3.784	394.669	4.132	3.732	375.021	-0,2	-1,4	-5,0
Area metropolitana Bogotá	20.266	16.406	1.691.823	21.054	17.037	1.883.588	3,9	3,8	11,3
Area metropolitana Bucaramanga	2.039	1.967	163.588	2.040	1.963	160.820	0,0	-0,2	-1,7
Area metropolitana Cali	4.663	3.923	321.529	5.211	4.106	349.378	11,8	4,7	8,7
Area metropolitana Cúcuta	2.049	1.745	135.051	2.119	1.795	130.074	3,4	2,9	-3,7
Area metropolitana Manizales	897	772	75.387	921	794	77.748	2,7	2,8	3,1
Area metropolitana Medellín ¹	4.104	3.802	350.713	5.203	4.749	502.845	26,8	24,9	43,4
Area metropolitana Pereira	905	842	102.712	816	754	98.228	-9,9	-10,4	-4,4

Fuente: DANE

1. No incluye metro

GLOSARIO

Área metropolitana: se define como el área de influencia que incluye municipios circundantes, que con la ciudad conforman un solo tejido urbano no discontinuo y han sido reconocidos legalmente.

CUODE (Comercio Exterior para Uso o Destino Económico): es una codificación de las mercancías exportadas e importadas, bienes de capital, intermedios y de consumo final. Esta clasificación permite conocer la utilización intermedia o final de las mercancías comercializadas

Departamento de origen: corresponde a aquel en donde se cultivaron, elaboraron o se realizó la última fase del proceso productivo de bienes exportados.

Departamento de procedencia: corresponde a aquel de donde se despacharon inicialmente las mercancías.

Exportación: es la salida, con destino a otro país o zona franca industrial colombiana, de mercancías que hayan tenido circulación libre o restringida en el territorio aduanero colombiano. La exportación se registra estadísticamente cuando la aduana ha realizado el cierre del documento de exportación.

Importaciones: es la introducción legal de mercancías procedentes de otros países o de una zona franca industrial colombiana al resto del territorio aduanero nacional. Las importaciones comprenden todos los bienes que provienen del resto del mundo y entran definitivamente en el territorio económico y los servicios suministrados por unidades no residentes a residentes

Índice de Precios al Consumidor (IPC): es un indicador que permite medir la variación porcentual promedio de los precios al por menor entre dos periodos de tiempo, de un conjunto de bienes y servicios que los hogares adquieren para su consumo.

Insumo: Corresponde al nivel fijo de la Canasta del Índice, tomando la clasificación general por grupos de los materiales según su uso dentro del proceso constructivo de vivienda.

Insumo básico: Es el nivel fundamental de la estructura; corresponde también al punto más bajo para el cual se tiene ponderación fija.

Ganado vacuno: conjunto de animales de la especie bovina que se crían para la explotación. El cual hace parte de las especies de raza mayor (150 kilos o más).

Ganado porcino: se refiere concretamente a la especie de los cerdos, los cuales hacen parte de la raza menor.

País de destino: es aquel conocido en el momento del despacho como el último país en que los bienes serán entregados.

País de origen: es aquel donde se cultivaron los productos agrícolas, se extrajeron los minerales o se fabricaron los artículos manufacturados total o parcialmente, pero en este último caso el país de origen es el que ha completado la última fase del proceso de fabricación para que el producto adopte su forma final.

Valor CIF (Cost, Insurance, Freight, es decir, costo, seguro y flete): es el precio total de la mercancía, incluyendo en su valor los costos por seguros y fletes.

Valor FOB (Free on board): corresponde al precio de venta de los bienes embarcados a otros países, puestos en el medio de transporte, sin incluir valor de seguro y fletes.

Vivienda de interés social (VIS): son todas aquellas soluciones de vivienda cuyo precio de adquisición o adjudicación sea, en la fecha de su adquisición: a) Inferior o igual a 100 SMML en las ciudades, que según el último censo del DANE, cuenten con 100.000 habitantes o menos. b) Inferior o igual a 120 SMML en las ciudades, que según el último censo del DANE, cuenten con más de 100.000 pero menos de 500.000 habitantes. c) Inferior o igual a 135 SMML en las ciudades, que según el último censo del DANE, cuenten con más de 500.000 habitantes.

Viviendas nuevas, viviendas usadas y lotes con servicios financiados: son aquellas soluciones de vivienda (nuevas, usadas y lotes con servicios) que han sido financiadas durante el período de referencia. Se incluyen las viviendas compradas y/o construidas con préstamos individuales.

Vivienda multifamiliar: Se define como la vivienda tipo apartamento ubicada en edificaciones de tres o más pisos, que comparten bienes comunes, tales como áreas de acceso, instalaciones especiales y zonas de recreación.

Vivienda unifamiliar: Se define como la vivienda ubicada en edificaciones no mayores de tres pisos, construidos directamente sobre el lote, y separada de las demás con salida independiente.