

2014  
LA GUAJIRA  
RIOHACHA



# ICER



INFORME DE COYUNTURA ECONÓMICA REGIONAL

ISSN 1794-3582



**DANE**  
Para tomar decisiones



**TODOS POR UN  
NUEVO PAÍS**  
PAZ EQUIDAD EDUCACIÓN





**DANE**  
Para tomar decisiones



**TODOS POR UN  
NUEVO PAÍS**  
PAZ EQUIDAD EDUCACIÓN



# INFORME DE COYUNTURA ECONÓMICA REGIONAL

Departamento de La Guajira

Noviembre de 2015

## Departamento de La Guajira

2014

**Convenio Interadministrativo**  
No. 111 de abril de 2000

JOSE DARÍO URIBE ESCOBAR  
**Gerente General Banco de la República**  
MAURICIO PERFETTI DEL CORRAL  
**Director DANE**  
JORGE HERNÁN TORO CÓRDOBA  
**Subgerente de Estudios Económicos**  
**Banco de la República**  
CARLOS FELIPE PRADA LOMBO  
**Subdirector DANE**

**Comité Directivo Nacional ICER**  
CARLOS JULIO VARELA BARRIOS  
**Director Departamento Técnico y de Información**  
**Económica Banco de la República**  
RAMÓN RICARDO VALENZUELA GUTIÉRREZ  
**Director Técnico DIRPEN-DANE**  
DORA ALICIA MORA PÉREZ  
**Jefe Sucursales Regionales Estudios Económicos**  
**Banco de la República**  
ANA CECILIA OLAYA CISA  
**Coordinadora de Investigación Estadística y Análisis**  
**DIRPEN-DANE**

**Coordinación Operativa ICER**  
BETTY ANDREA CUBILLOS CALDERÓN  
**Equipo Temático Coordinación DIRPEN-DANE**  
NIDIA ESPERANZA GARAVITO CALDERÓN  
**Equipo Temático Análisis DIRPEN-DANE**  
CARLOS ALBERTO SUÁREZ MEDINA  
**Profesional Sucursales Regionales**  
**Estudios Económicos Banco de la República**

**Comité Directivo Territorial ICER**  
WEILDLER ANTONIO GUERRA CURVELO  
**Gerente Banco de la República Sucursal Riohacha**  
YANIS PATRICIA GALINDO VILLALBA  
**Directora Territorial Norte, DANE**  
MARÍA MODESTA AGUILERA DÍAZ  
**Jefe CREE Banco de la República Sucursal Cartagena**  
FERNANDO CHALARCA GONZÁLEZ  
**Banco de la República, Valledupar**  
LUZ KARIME BULA TORRECILLA  
RODOLFO QUINTERO ESCORCIA  
**DANE, Territorial Norte**

**Edición, diseño e Impresión**  
DANE-Banco de la República

**Noviembre de 2015**

## RESUMEN

El PIB de La Guajira durante 2013p, fue de \$7.749 miles de millones a precios corrientes, con un aumento del 0,8%, con respecto a 2012; y representó el 1,1% del PIB nacional. Los mayores incrementos se observaron en las grandes ramas de actividad relacionadas con la construcción (17,4%), electricidad, gas y agua (11,7%) y, actividades de servicios sociales, comunales y personales (7,7%).

La variación del IPC en Riohacha durante el 2014 fue de 3,5%, inferior en 0,2 pp, a la presentada en 2013. Los grupos de gastos que determinaron este comportamiento fueron alimentos, vivienda y educación.

En 2014, las estadísticas laborales registraron para La Guajira una tasa global de participación (TGP) de 67,2% inferior 1,6 pp, respecto de 2013, una tasa de ocupación (TO) de 63,1%, menor en 0,8 pp y una tasa de desempleo (TD) de 6,1% menor en 1,0 pp.

En cuanto al comercio exterior para 2014, las exportaciones de La Guajira disminuyeron 9,7%, llegaron US\$2.645.718 miles de FOB, las tradicionales participaron con el 99,9% y las no tradicionales con el 0,1%; el grupo de productos CUCI que jalonó el comportamiento negativo fue combustibles y productos de las industrias extractivas. Las importaciones decrecieron 22,4%, alcanzaron US\$932.789 miles CIF, determinadas por el grupo de manufacturas.

Las colocaciones del sistema financiero en La Guajira crecieron 14,0% y representaron el 2,3% del total de los créditos brutos de la región Caribe. Los bancos participaron con el 98,0% de las operaciones de los intermediarios financieros. Por su parte, el recaudo de impuestos nacionales decreció en 20,9% en comparación con 2013; en buen parte por la reducción de 30,7% en los externos, en tanto que los impuestos internos aumentaron en 17,1%.

En cuanto al carbón, La Guajira registro una producción de 34.358 miles de toneladas, indicando una disminución de 3,2%. La mina que más aportó a la producción fue Cerrejón Zona Norte.

La producción de gas natural en La Guajira decreció en 14,7% en comparación con el año anterior. Las exportaciones de gas natural hacia Venezuela fueron por valor US\$279 millones.

Las licencias de construcción en Riohacha aumentaron 42,2% y el área total aprobada disminuyó 18,2%, comportamiento jalonado por el metraje destinado a vivienda que participó con el 58,4% y su financiación decreció en 11,8%.

# CONTENIDO

Pág.

RESUMEN

SIGLAS Y CONVENCIONES

INTRODUCCIÓN

1.	ENTORNO MACROECONÓMICO NACIONAL	13
1.1.	ACTIVIDAD ECONÓMICA	13
1.2.	INFLACIÓN Y MERCADO LABORAL	14
1.3.	POLÍTICA MONETARIA Y MERCADOS FINANCIEROS	14
1.4.	SECTOR EXTERNO Y MERCADO CAMBIARIO	15
1.4.1.	Tasa de cambio y política cambiaria	17
2.	INDICADORES DE COYUNTURA ECONÓMICA REGIONAL	19
2.1.	PRODUCTO INTERNO BRUTO	19
2.2.	PRECIOS	23
2.2.1.	Índice de precios al consumidor (IPC)	23
2.3.	MERCADO LABORAL	26
2.5.	SECTOR EXTERNO	33
2.5.1.	Exportaciones (FOB)	33
	Exportaciones tradicionales (FOB)	35
	Exportaciones no tradicionales (FOB)	36
2.5.2.	Importaciones (CIF)	38
2.6.	ACTIVIDAD FINANCIERA	43
2.6.1.	Monto colocaciones nominales-operaciones activas	43
2.6.2.	Monto captaciones nominales-operaciones pasivas	45
2.7.	SITUACIÓN FISCAL	47
2.7.3.	Recaudo de impuestos nacionales	47
2.8.	SECTOR REAL	49
2.8.4.	Minería	49
	Producción, exportación y regalías del carbón	49
	Producción, exportación y regalías del gas natural	50
2.8.5.	Sacrificio de ganado	51
2.8.6.	Sector de la construcción	53
	Licencias de construcción	53
	Financiación de vivienda	56
2.8.7.	Transporte	59
	Transporte aéreo de pasajeros y carga	59
3.	COMPOSICIÓN DE LA ECONOMÍA DEL DEPARTAMENTO	63

DE LA GUAJIRA	
RESUMEN	63
3.1. INTRODUCCIÓN	63
3.2. ANTECEDENTES	64
3.3. ECONOMÍA DEL DEPARTAMENTO DE LA GUAJIRA	65
3.4. COMPOSICIÓN ECONÓMICA DEL DEPARTAMENTO DE LA GUAJIRA	66
3.4.1. Sector primario	68
3.4.1.1 Subsector agropecuario	68
Actividad agrícola	68
Actividad pecuaria, silvicultura y pesca	68
3.4.1.2. Subsector minero	69
Actividad de extracción de carbón, carbón lignítico y turba	69
Actividad de extracción de gas natural	70
Actividad de extracción de sal	71
3.4.2. Sector secundario	71
Actividad industrial	71
Actividad de energía, gas y agua	71
Actividad de la construcción	72
3.4.3. Sector terciario	72
Actividad turística	72
3.5. CONSIDERACIONES FINALES	74
REFERENCIAS BIBLIOGRÁFICAS	74
4. ANEXO ESTADÍSTICO ICER	75
GLOSARIO	85
BIBLIOGRAFÍA	91

Nota: los numerales que no aparecen relacionados en este documento no tienen información o no aplica.

## LISTA DE CUADROS

	Pág.
2.1.1. Nacional. PIB, según departamento 2013p	19
2.1.2. La Guajira. Crecimiento del PIB, según grandes ramas de actividad 2010-2013p	21
2.1.3. La Guajira. PIB, según ramas de actividad 2013p	22
2.2.1.1. Variación del IPC, según ciudades 2013-2014	24
2.2.1.2. Nacional-Riohacha. Variación del IPC, según grupos de gastos 2013-2014	25
2.2.1.3. Nacional-Riohacha. Variación, contribución y participación del IPC, según grupos de gasto 2014	25
2.2.1.4. Nacional-Riohacha. Variación del IPC, según grupos de gastos, por niveles de ingreso 2014	26
2.3.1. La Guajira. Indicadores laborales 2013-2014	27
2.3.2. Colombia. Tasa de participación, ocupación y desempleo, según ciudades y área metropolitanas 2013-2014	28
2.3.3. Riohacha. Indicadores laborales 2013-2014	29
2.3.4. Riohacha. Indicadores laborales, por sexo 2011-2014	30
2.3.5. Riohacha. Ocupados, según ramas de actividad 2009-2014	31
2.3.6. Riohacha. Cesantes, según ramas de actividad 2009-2014	31
2.3.7. Riohacha. Inactivos 2010-2014	33
2.5.1.1. Nacional. Exportaciones, según departamento 2013-2014	33
2.5.1.2. Nacional-La Guajira. Exportaciones, según grupos de productos CUCI de la OMC 2013-2014	35
2.5.1.3. La Guajira. Exportaciones tradicionales, según CIIU Rev. 3.0 A.C. 2013-2014	35
2.5.1.4. La Guajira. Exportaciones no tradicionales, según CIIU Rev. 3.0 A.C. 2013-2014	36
2.5.2.1. Nacional-La Guajira. Importaciones, según grupos de productos CUCI de la OMC 2013-2014	39
2.5.2.2. La Guajira. Importaciones, según CIIU Rev. 3.0 A.C. 2013-2014	39
2.5.2.3. La Guajira. Importaciones, según CGCE 2013-2014	41
2.6.1.1. La Guajira. Distribución de las colocaciones (cartera bruta), según intermediario financiero y por mercados 2014	43
2.6.1.2. La Guajira. Cartera bruta, según destino e intermediario financiero 2013-2014	44
2.6.2.1. La Guajira. Distribución de las captaciones, según fuentes de instrumentos usados 2014	45
2.6.2.2. La Guajira. Principales fuentes de recursos, según intermediario financiero 2013-2014	46
2.7.3.1. La Guajira. Recaudos de los impuestos nacionales internos y externos 2013-2014	48
2.8.4.1. La Guajira. Producción y exportación de carbón mineral, por	50

minas 2013-2014	
2.8.4.2. La Guajira. Producción de gas natural, por campo 2013-2014	50
2.8.5.1. Nacional. Sacrificio de ganado y peso en canal, según especies 2013-2014	51
2.8.5.2. Nacional. Sacrificio y participación de ganado vacuno y porcino, según departamento 2014	52
2.8.6.1. Nacional-Riohacha. Número de licencias aprobadas y área por construir 2013-2014	53
2.8.6.2. Nacional-Riohacha. Área aprobada destinada a VIS y no VIS por tipo de vivienda 2012-2014	55
2.8.6.3. Riohacha. Área licenciada y variación, por destinos 2012-2014	56
2.8.6.4. Nacional. Valor de créditos entregados, según entidades financieras, por tipo de solución de vivienda 2013-2014	57
2.8.6.5. La Guajira-Riohacha. Valor de los créditos entregados para la compra de vivienda nueva y usada, según tipo de solución 2013-2014	58
2.8.7.1. Nacional. Transporte aéreo nacional de pasajeros 2013-2014	60
2.8.7.2. Nacional. Transporte aéreo nacional de carga 2013-2014	61

## LISTA DE GRÁFICOS

2.1.1. Nacional-La Guajira. Crecimiento anual del PIB 2002-2013p	20
2.3.1. Riohacha. Evolución de la tasa de desempleo, según sexo 2007-2014	30
2.3.2. Riohacha. Distribución de ocupados, según posición ocupacional 2014	32
2.5.1.1. La Guajira. Distribución de exportaciones no tradicionales, según país de destino 2014	37
2.5.2.1. Nacional. Participación y crecimiento de las importaciones, por principales departamentos 2014	38
2.5.2.2. La Guajira. Distribución de importaciones, según país de origen 2014	42
2.6.1.1. La Guajira. Distribución de la cartera bruta, según forma de financiación 2014	44
2.6.2.1. La Guajira. Distribución de las captaciones, según instrumentos usados 2014	46
2.6.2.2. Región Caribe. Participación porcentual de las captaciones del sistema financiero, según departamentos 2014	47
2.7.3.1. La Guajira. Participación porcentual del total de los impuestos nacionales 2013-2014	49
2.8.6.1. Riohacha. Evolución de número de licencias y área aprobada 2014	54
2.8.6.2. Riohacha. Distribución del área licenciada por principales destinos 2013-2014	55



2.8.6.3.	La Guajira. Número de viviendas nuevas financiadas, por tipo de solución de vivienda y variación total 2013-2014 (trimestral)	58
2.8.6.4.	La Guajira. Número de viviendas usadas financiadas, por tipo de solución de vivienda y variación total 2013-2014 (trimestral)	59
2.8.6.5.	La Guajira-Riohacha. Distribución de viviendas nuevas de interés social con y sin subsidio 2013-2014	59
2.8.7.1.	Riohacha. Transporte aéreo de pasajeros, entrados y salidos 2013-2014	61
2.8.7.2.	Riohacha. Transporte de carga, entradas y salidas 2013-2014	62
3.3.1.	La Guajira, región Caribe y total nacional. Tasa de crecimiento promedio del PIB 1961-2013	66
3.4.1.	La Guajira. Participación promedio anual de cada sector en el PIB 1960-2013	67
3.4.1.2.1.	Participación porcentual en la producción nacional de carbón, por departamento 2001-2013	69
3.4.1.2.2.	Participación porcentual en la producción nacional de gas natural, por departamento 2001-2012	70
3.4.3.1.	La Guajira. Participación porcentual por actividad en el PIB de servicios 2001 y 2013	73

## LISTA DE TABLAS

2.8.5.1.	La Guajira. Sacrificio de ganado vacuno por sexo, según trimestre 2013-2014	53
----------	---	----

## SIGLAS Y CONVENCIONES

CIIU	clasificación internacional industrial uniforme
CGCE	clasificación por grandes categorías económicas
CUODE	clasificación por uso y destino económico
CAVS	corporaciones de ahorro y vivienda
CFC	compañías de financiamiento comercial
CF	corporaciones financieras
CDT	certificados de depósito a término
CUCI	clasificación uniforme para el comercio internacional
DANE	Departamento Administrativo Nacional de Estadística
DIAN	Dirección de Impuestos y Aduanas Nacionales
GEIH	Gran encuesta integrada de hogares
IPC	índice de precios al consumidor
IPP	índice de precios del productor
IVA	impuesto de valor agregado
ICCV	índice de costos de la construcción de vivienda
JDBR	Junta Directiva del Banco de la República
OMC	Organización Mundial del Comercio
PIB	producto interno bruto
UVR	unidad de valor real
US\$	dólar estadounidense
\$	pesos colombianos
SPC	sector público consolidado
VIS	vivienda de interés social
pb	puntos básicos
pp	puntos porcentuales
m <sup>2</sup>	metros cuadrados
t	toneladas
kg	kilogramos
(...)	Cifra aún no disponible
(--)	Información suspendida
(-)	Sin movimiento
--	No existen datos
--	No es aplicable o no se investiga
-	Indefinido
*	Variación muy alta
p	Cifra provisional
pr	Cifra preliminar
pe	Cifras provisionales estimadas
r	Cifra definitiva revisada
nep	no especificado en otra posición
nep	no clasificado previamente



## INTRODUCCIÓN

En el ámbito regional y nacional es de gran importancia contar con documentos que contengan información territorial actualizada y confiable. Estos permiten conocer el comportamiento de dichas economías, y servir de apoyo para la toma de decisiones por parte de los sectores público y privado; inversionistas, investigadores y público en general.

De esta manera, los Informes de Coyuntura Económica Regional (ICER), elaborados por el DANE y el Banco de la República con periodicidad anual, tienen como objetivo recopilar, procesar, estandarizar, describir y divulgar información estadística territorial, con el fin de que sea una herramienta de apoyo para los interesados en el tema, y cuya estructura lleva al usuario del contexto nacional al departamental en el periodo analizado.

Los ICER inician con un breve resumen que sintetiza el comportamiento de los principales indicadores. El capítulo uno describe la coyuntura nacional, el dos, analiza los principales indicadores del departamento, que están divididos en temas como el producto interno bruto, precios, mercado laboral, movimiento de sociedades, sector externo, financiero, fiscal y sector real; sujeto a la cobertura del indicador. El capítulo tres presenta un análisis investigativo y descriptivo de un tema específico, ya sea con enfoque departamental o regional. El capítulo cuatro, sintetiza algunos de los indicadores analizados en anexos estadísticos de nivel departamental. Finalmente, se incluye un glosario que presenta los principales términos utilizados durante el análisis de los indicadores.



## 1. ENTORNO MACROECONÓMICO NACIONAL

### 1.1. ACTIVIDAD ECONÓMICA

De acuerdo con los datos preliminares del DANE, el Producto Interno Bruto (PIB) de Colombia en 2014 aumentó 4,6% y, según lo observado desde 2010, continuó en niveles cercanos al producto potencial<sup>1</sup>. En la evolución trimestral, luego de un avance significativo en el primero, perdió celeridad en el transcurso del año hasta registrar el más bajo desempeño entre octubre y diciembre<sup>2</sup>. Por su parte, el contexto internacional estuvo caracterizado por un crecimiento mundial menor al esperado<sup>3</sup>, dinámicas disímiles en las diferentes economías, apreciación del dólar, una activa política de relajación cuantitativa<sup>4</sup> en los países desarrollados y una reducción del precio del petróleo. En este entorno, la economía colombiana creció más que el producto mundial (3,3%), el de las economías avanzadas (1,8%) y el de América Latina y el Caribe (1,2%)<sup>5</sup>. De hecho, el ascenso promedio después de la crisis mundial de 2009 fue mayor al de estas economías<sup>6</sup>.

Entre los componentes de la demanda interna, la tasa de expansión de la Formación Bruta de Capital (FBC) fue de 11,7%, superior a la exhibida por el consumo total (4,7%). En particular, el buen desempeño de la FBC se explicó por los comportamientos positivos de maquinaria y equipo, equipo de transporte y obras civiles con crecimientos cercanos a 12,0%; así como por los avances en construcción y edificaciones con un 7,8%. En cuanto al consumo total (74,0% de la demanda final), se consolidó un aumento de 4,7% y se mantuvo un mayor ritmo de crecimiento del gasto público respecto del privado<sup>7</sup>, destacando en este último el de bienes durables. Finalmente, la demanda externa que desde 2009 no se ubicaba en zona negativa cayó 1,7%.

Del lado de la oferta, por segundo año consecutivo, el sector de la construcción tuvo el mayor desarrollo, 9,9%, sustentado principalmente por las obras de ingeniería civil. Otras grandes ramas que sobresalieron al avanzar por encima de 4,0% fueron: comercio, reparación, restaurantes y hoteles; transporte, almacenamiento y comunicaciones; establecimientos financieros, seguros, actividades inmobiliarias y servicios a las empresas; y servicios sociales, comunales y personales. En cuanto a la minería, actividad que había jalonado el crecimiento económico en el periodo

<sup>1</sup> Según los cálculos del equipo técnico del Banco de la República el crecimiento del producto potencial pasó de 2,5% en 2002 a niveles cercanos al 4,5% entre 2005 y 2015. Zárate, 2014.

<sup>2</sup> Los crecimientos trimestrales del PIB en 2014 fueron: 6,4% para el primero, 4,3% (segundo), 4,2% (tercero) y 3,5% en el cuarto.

<sup>3</sup> Lo proyectado en la edición de abril de 2014 de Perspectivas de la economía mundial (informe WEO por sus siglas en inglés) del FMI, fue de 3,6%.

<sup>4</sup> Su principal objetivo consiste en aumentar la oferta monetaria.

<sup>5</sup> Perspectivas de la economía mundial (informe WEO por sus siglas en inglés) FMI, enero de 2015.

<sup>6</sup> Los promedios fueron para Colombia, 4,8%; mundo, 3,9%; economías avanzadas, 1,8%; y América Latina y el Caribe, 3,5%.

<sup>7</sup> En 2014 el crecimiento del consumo público fue de 6,2% y del privado, 4,4%.

comprendido entre 2008 y 2011, se contrajo 0,2% en 2014, ante la menor extracción de minerales metalíferos y de petróleo. Respecto a la industria, esta continuó con la tenue dinámica presentada desde 2012, y solo se incrementó 0,2% en el año de análisis. Por divisiones, los mejores desempeños se registraron en equipo de transporte, cuero y calzado, y alimentos y bebidas; los peores en tabaco, textiles, confecciones, productos de petróleo y madera. Con relación a la actividad agropecuaria, luego del notable desarrollo en 2013, cerró el 2014 con un alza de 2,3%, con un menor avance del cultivo de café (10,0%) y otros productos agrícolas, paralelo a un retroceso en silvicultura, extracción de madera y pesca (-5,5%).

## 1.2. INFLACIÓN Y MERCADO LABORAL

La inflación en Colombia, medida por la variación del Índice de Precios al Consumidor (IPC), se situó al cierre de 2014 en 3,7%, cifra superior en 1,7 puntos porcentuales (pp) a la observada en 2013; siendo el segundo registro más bajo de Suramérica, después de Perú. De esta forma, se ajustaron cinco años dentro del rango meta de largo plazo (entre 2,0% y 4,0%) establecido por la Junta Directiva del Banco de la República (JDBR). Según los indicadores de inflación, el alza en los precios fue presionada principalmente por los incrementos en alimentos y regulados; de hecho, si se excluyen estos grupos, la inflación básica solo aumentó 0,1 pp al pasar de 2,7% a 2,8%.

En lo que atañe al mercado laboral y de acuerdo con la información de la Gran Encuesta Integrada de Hogares (GEIH) del DANE, en el lapso octubre-diciembre de 2014 la tasa de desempleo nacional fue de 8,1%, similar a la de 2013, y más alta que la observada en América Latina y el Caribe, 6,0% para el año completo, según la Comisión Económica para América y el Caribe (Cepal). En las 13 ciudades y áreas metropolitanas se ubicó en 8,9%, inferior en 0,3 pp a la de un año atrás; recuperación que obedeció al crecimiento anual de la demanda (2,1%), medida por la tasa de ocupación, la cual fue superior a la de la oferta (1,8%), cuyo parámetro de referencia es la tasa global de participación. Por su parte, los indicadores de la calidad del empleo mostraron un panorama más favorable frente a 2013, con aumentos de 6,3% en el asalariado y de 5,4% en el formal. En el total nacional, teniendo en cuenta las actividades económicas que concentraron el mayor número de ocupados, sobresalieron la inmobiliaria, transporte, almacenamiento y comunicaciones; industria manufacturera y la construcción<sup>8</sup>.

## 1.3. POLÍTICA MONETARIA Y MERCADOS FINANCIEROS

A partir de abril de 2014 la JDBR implementó un ajuste gradual de la tasa de intervención, partiendo de un nivel de 3,5% y realizó alzas mensuales sucesivas de 25 puntos básicos (pb), hasta ubicarse en 4,5% en septiembre e inalterada por el resto del

---

<sup>8</sup> Los aumentos anuales fueron de 9,9%, 7,5%, 5,5% y 4,2%, respectivamente.

año. Según las minutas de la Junta, la política monetaria menos expansiva se justificó al advertir que la economía se acercaba a su nivel potencial, y a que al principio del año se evidenciaron presiones alcistas en los precios, aunque no muy fuertes. Según la Cepal, entre los países de la región que siguieron el esquema de inflación objetivo fueron Chile, Perú y México, los cuales optaron por reducir la tasa de política, en tanto que Brasil la aumentó.

Asociado a la política de normalización, el ritmo de crecimiento anual de la base monetaria y de la oferta monetaria ampliada (M3) fue menor respecto a 2013. En tanto, la cartera total del sistema financiero, que viene ralentiándose desde 2012, tuvo un avance anual de 12,4%, muy similar al del año anterior. Por segmentos, el mejor impulso se observó en el crédito hipotecario (18,2%), seguido del comercial y el de consumo con incrementos alrededor del 13,0%. En materia de tasas de interés, las activas y pasivas del sistema financiero no se movieron en la misma dirección que la de intervención y cerraron en niveles más bajos que en 2013. Asimismo, consecuente con la ampliación en la percepción de riesgo internacional<sup>9</sup> y la incertidumbre ocasionada por la caída en los precios del petróleo que para un país exportador como Colombia tiene un impacto fiscal, las tasas de interés de los títulos de deuda pública (TES) en sus diferentes estructuras de plazos se incrementaron en promedio 50 pb.

#### 1.4. SECTOR EXTERNO Y MERCADO CAMBIARIO

La balanza de pagos de Colombia contabilizó en 2014 un déficit en la cuenta corriente de US\$19.783 millones; ingresos netos en la cuenta financiera de US\$19.512 millones y un balance positivo en activos de reservas por US\$4.437 millones. El déficit en cuenta corriente fue superior en 60,4% al registrado en 2013 como resultado del saldo deficitario en la balanza de bienes (-US\$4.694 millones); ingresos netos por transferencias corrientes de US\$4.357 millones; y balances negativos en los servicios no factoriales y renta de factores por US\$6.586 millones y US\$12.857 millones, en su orden. Según cálculos estimados del Banco de la República, el déficit en cuenta corriente como porcentaje del PIB ascendió a 5,2%, la cifra más alta desde 1998, período caracterizado por una profunda crisis en el comercio mundial.

La evolución de las importaciones y el retroceso en las exportaciones generó un déficit comercial, como se mencionó anteriormente, situación que no se presentaba desde 2007. En cuanto a las ventas externas de bienes (US\$54.795 millones FOB), estas fueron afectadas por la menor demanda de los principales socios comerciales<sup>10</sup> y la

---

<sup>9</sup> Para la medición de la percepción de riesgo los códigos más utilizados son el VIX (índice de volatilidad del mercado de opciones de Chicago) que se estima con base en el índice bursátil S&P 500; y el VSTOXX, el cual se calcula con el índice Euro STOXX 50. El VIX, entre los cierres de 2013 y 2014, pasó de 13,76 a 19,28; igualmente el VSTOXX de 17,2549 a 26,1876.

<sup>10</sup> Estados Unidos, China, Venezuela, Brasil, Zona Euro.



reducción de los precios implícitos<sup>11</sup>. La contracción de 6,8% la ocasionó fundamentalmente el sector minero al registrar caídas importantes en petróleo (-10,6%) y oro (-29,7%). Por su parte, el mejor dinamismo lo propiciaron las exportaciones agrícolas con aumentos significativos en café y banano, y modesto en flores. Respecto de las ventas externas de la industria, sobresalió el incremento en alimentos procesados (21,5%) y las disminuciones en confecciones (-13,5%), y vehículos y partes (-36,2%)<sup>12</sup>. En cuanto a las compras externas, estas sumaron US\$64.029 millones CIF, con adiciones en los diferentes tipos de bienes según la clasificación Cuode<sup>13</sup> a un dígito; en particular, entre los bienes de consumo, los durables se expandieron a un mayor ritmo que los no durables, y en las importaciones de materias primas y bienes de capital resaltó el desempeño de los destinados a la industria<sup>14</sup>.

El saldo deficitario en el intercambio de servicios no factoriales resultó de una ampliación de la brecha entre egresos e ingresos en transporte, otros servicios empresariales, servicios de seguros y pensiones, y viajes y servicios financieros. Por su parte, en la renta de factores el déficit disminuyó 9,3%, mientras los mayores egresos se originaron por la renta de inversión directa que incluyeron US\$8.006 millones de salidas por dividendos y retiros de cuasisociedades de inversionistas directos, US\$4.167 millones de utilidades reinvertidas y US\$142 millones en intereses. En cuanto a la renta proveniente de la inversión de cartera<sup>15</sup> cerca de 78,0% de los pagos fueron causados por intereses. Las entradas por transferencias totalizaron US\$5.307 millones, monto cercano al promedio de los últimos 10 años de los cuales el 77,1% correspondió a remesas de los trabajadores.

Los flujos de capital hacia Colombia sumaron US\$36.992 millones, el 50,4% se debió a inversión de cartera, el 43,4% a inversión directa y el 6,2% a desembolsos de créditos externos. Los ingresos por inversión de cartera fueron más altos en el sector público que en el privado, y se destinaron principalmente a financiar al gobierno mediante la adquisición de bonos en los mercados internacionales y de títulos de deuda pública (TES) en el mercado local<sup>16</sup>. En lo que concierne a la inversión directa, las entradas de capital ascendieron a US\$16.054 millones, suma similar a la del año anterior. Lo más relevante fue la contundente caída en la inversión dirigida al sector minero (-46,9%) y en menor medida la registrada en la actividad petrolera (-5,4%). En el resto de sectores prevalecieron significativos aumentos en servicios financieros y empresariales US\$2.478 millones y 54,3%; y US\$1.921 millones y 38,6% en transporte, almacenamiento y comunicaciones. Con relación a las salidas de capital colombiano se observó una

---

<sup>11</sup> Según el informe de la Balanza de pagos del Banco de la República las reducciones fueron: carbón, 12,8%; petróleo, 11,6%; oro, 10,3%.

<sup>12</sup> Sobre este rubro, cabe destacar que la baja en ventas se explicó por la terminación del contrato que tenía una de las principales ensambladoras nacionales con la casa matriz, para proveer el mercado de varios países de la región, especialmente el de Argentina.

<sup>13</sup> Clasificación por Uso o Destino Económico.

<sup>14</sup> Los valores y variaciones fueron: no durables US\$6.793 millones y 5,8% y durables US\$7.458 millones y 11,3%.

<sup>15</sup> Los egresos por este rubro ascendieron a US\$3.589 millones.

<sup>16</sup> La inversión en cartera del sector público fue de US\$15.513 millones (US\$6.688 millones en Bonos soberanos y US\$8.825 millones en TES). Hacia el sector privado fue de US\$3.148 millones.

reducción ostensible en la inversión directa (-49,0%) y un notable ascenso en la de cartera por parte del sector privado (89,0%).

#### 1.4.1. Tasa de cambio y política cambiaria

Al cierre de 2014, el peso colombiano registró una depreciación nominal de 24,2% tomando como referencia la evolución de la tasa representativa del mercado en el último año, lo que consolidó la tendencia de devaluación que inició a partir del segundo trimestre de 2013. El análisis del movimiento de la tasa de cambio en lo corrido del año dio cuenta de una baja volatilidad en los primeros cuatro meses, seguida de una apreciación desde mediados de mayo hasta finales de julio, lo cual es explicado por la medida de JP Morgan de aumentar la participación de los bonos de Colombia en sus índices de renta fija, que atrajo inversionistas a este portafolio. Posteriormente, en los últimos cinco meses del año, el peso se depreció 27,3% debido esencialmente a la apreciación del dólar en el contexto internacional y al efecto ocasionado por el desplome del precio internacional del petróleo (sobre todo por el tema fiscal), que cayó 33,6 % en el último trimestre.

En línea con lo anterior, el Índice de Tasa de Cambio Real (ITCR)<sup>17</sup> luego de disminuir 27,5% en el escenario revaluacionista (abril de 2003-abril 2013), en 2014 pasó de un promedio mensual en enero de 105,7 a uno de 113,1 en diciembre, lo que supone una mejora en términos de competitividad para los exportadores. En lo referente a la política cambiaria, durante 2014, el Banco de la República continuó con el programa de intervención en el mercado cambiario mediante subastas de compra directa, acumulando reservas por un valor de US\$4.058 millones durante el año, es decir 40,0% inferior a las compras en 2013, lo que lo llevó a tener un saldo de US\$47.328 millones en reservas brutas a diciembre de 2014. Acorde al reforzamiento de la tendencia devaluacionista, la intervención se atenuó significativamente en el último trimestre del año.

---

<sup>17</sup> Según la metodología ITCR\_IPP (T), el índice de tasa de cambio real utiliza el IPP como deflactor y las ponderaciones totales, a excepción de Ecuador, Panamá y Francia, países para los que se utiliza el IPC.



## 2. INDICADORES DE COYUNTURA ECONÓMICA REGIONAL

### 2.1. PRODUCTO INTERNO BRUTO

Durante 2013p, el valor del Producto Interno Bruto (PIB) nacional ascendió a \$710.257 miles de millones a precios corrientes, lo que significó un crecimiento de 4,9% con relación al 2012. Los departamentos que tuvieron la mayor participación fueron: Bogotá D. C. (24,7%), Antioquia (13,1%), Valle del Cauca (9,2%) y Santander (7,5%). En cambio, los de menor participación fueron: Vaupés (0,0%), Guainía (0,0%), Vichada (0,1%) y Amazonas (0,1%) (cuadro 2.1.1).

El PIB por habitante medido a precios corrientes en el país para 2013 fue de \$15.073.018. El departamento del Casanare registró el mayor PIB per cápita con \$44.837.810, seguido del Meta con \$44.221.302, mientras Vaupés presentó el menor valor: \$4.437.490 (cuadro 2.1.1).

Cuadro 2.1.1. Nacional. PIB, según departamento  
2013p

Departamentos	2013p <sup>1</sup>	Variación <sup>2</sup>	PIB per cápita <sup>3</sup>
Nacional	710.257	4,9	15.073.018
Bogotá D.C.	175.263	4,0	22.837.457
Antioquia	92.714	4,7	14.716.531
Valle del Cauca	65.630	4,6	14.518.370
Santander	53.024	4,3	25.980.287
Meta	40.899	10,7	44.221.302
Cundinamarca	34.965	1,9	13.457.161
Bolívar	30.875	9,9	15.067.524
Atlántico	27.177	5,4	11.310.037
Boyacá	20.118	2,8	15.805.414
Casanare	15.426	5,5	44.837.810
Tolima	15.370	5,4	10.977.474
Huila	12.976	4,7	11.520.746
Cesar	12.924	-0,5	12.871.766
Córdoba	12.135	3,7	7.318.763
Norte de Santander	11.447	5,3	8.591.406
Cauca	11.392	12,2	8.409.037
Nariño	10.743	6,9	6.312.794
Risaralda	10.123	8,0	10.754.562
Caldas	10.111	6,5	10.274.206
Magdalena	9.237	5,3	7.476.132
La Guajira	7.749	0,8	8.587.415
Sucre	5.610	5,0	6.719.070
Arauca	5.593	-3,1	21.802.773
Quindío	5.303	1,3	9.487.109

Cuadro 2.1.1. Nacional. PIB, según departamento  
2013p

Departamentos	2013p <sup>1</sup>	Variación <sup>2</sup>	Conclusión	
				PIB per cápita <sup>3</sup>
Putumayo	4.284	24,0		12.710.130
Caquetá	3.203	5,8		6.880.966
Chocó	2.988	-6,4		6.094.017
San Andrés y Prov.	1.050	6,2		13.968.896
Guaviare	613	4,9		5.679.397
Amazonas	477	4,1		6.399.163
Vichada	403	7,3		5.876.777
Guainía	245	6,1		6.094.073
Vaupés	190	7,8		4.437.490

p Cifra provisional.

<sup>1</sup> Cifras en miles de millones de pesos corrientes.

<sup>2</sup> Variación calculada a pesos constantes de 2005 por encadenamiento.

<sup>3</sup> Cifras en pesos corrientes.

Fuente: DANE.

El PIB de La Guajira alcanzó un valor de \$7.749 miles de millones a precios corrientes en el 2013p; creció en 0,8% con respecto al 2012. El departamento se ubicó en el vigésimo primer lugar a nivel nacional y participó con el 1,1%. Entre tanto, el PIB per cápita departamental fue de \$8.587.415 a precios corrientes; cifra inferior en \$6.485.603 al nacional.

Gráfico 2.1.1. Nacional-La Guajira. Crecimiento anual del PIB  
2002-2013p

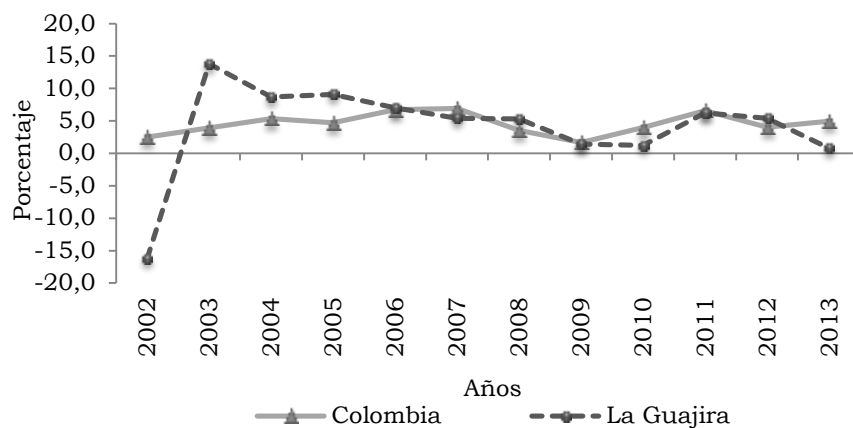

p: Cifra provisional.

Nota: Variación calculada a pesos constantes de 2005 por encadenamiento.

Fuente: DANE.

El comportamiento anual entre 2003 y 2013p, de la variación del PIB de La Guajira, presentó una tendencia descendente con variaciones más pronunciadas que el nacional. Se destacaron los años 2003-2006, 2008 y 2012, cuando el PIB departamental registró incrementos superiores al nacional. En 2002 el PIB de La Guajira registró el mayor

decrecimiento (-16,2%); mientras que en 2003 presentó el incremento más significativo: 13,8% (gráfico 2.1.1).

Para 2013p, en La Guajira, las grandes ramas de actividad económica se destacaron por registrar las tasas de crecimiento más altas: construcción, 17,4%; electricidad, gas y agua, 11,7%, y actividades de servicios sociales, comunales y personales, 7,7%. En contraste, se observaron decrecimientos en agricultura, ganadería, caza, silvicultura y pesca, con -7,9%, y en explotación de minas y canteras, con -3,0% (cuadro 2.1.2).

Cuadro 2.1.2. La Guajira. Crecimiento del PIB, según grandes ramas de actividad 2010-2013p

Grandes ramas de actividad	2010	2011	2012	2013p
Producto interno bruto	1,2	6,2	5,4	0,8
A Agricultura, ganadería, caza, silvicultura y pesca	-5,2	1,3	5,0	-7,9
B Explotación de minas y canteras	-0,5	6,3	4,6	-3,0
C Industria manufacturera	1,9	0,0	3,7	1,8
D Electricidad, gas y agua	2,4	7,6	1,8	11,7
E Construcción	-8,8	3,4	7,3	17,4
F Comercio, reparación, restaurantes y hoteles	6,2	6,2	5,1	5,6
G Transporte, almacenamiento y comunicaciones	17,5	6,3	10,6	4,2
H Establecimientos financieros, seguros, actividades inmobiliarias y servicios a las empresas	4,9	6,0	6,3	4,2
I Actividades de servicios sociales, comunales y personales	6,3	7,5	7,8	7,7
Derechos e impuestos	5,6	8,6	8,8	4,9

p: Cifra provisional.

Nota: Variación calculada a pesos constantes de 2005 por encadenamiento.

Fuente: DANE.

Por ramas de actividad económica en 2013p, la mayor participación en La Guajira la registró extracción de carbón, carbón lignítico y turba (47,1%), seguida de administración pública y defensa; seguridad social de afiliación obligatoria (6,8%) y educación de no mercado (6,3%).

Mientras, aquellas ramas de actividad que más crecieron en el departamento fueron: construcción de edificaciones completas y de partes de edificaciones, acondicionamiento de edificaciones (185,0%), cultivo de café (33,3%) y actividades de asociaciones ncp; actividades de esparcimiento y actividades culturales y deportivas, otras actividades de servicios de no mercado (20,0%). Por otra parte, las ramas que presentaron las mayores reducciones fueron: producción pecuaria y caza incluyendo las actividades veterinarias (-15,1%), construcción de obras de ingeniería civil (-14,0%), y extracción de carbón, carbón lignítico y turba (-4,6%) (cuadro 2.1.3).

Cuadro 2.1.3. La Guajira. PIB, según ramas de actividad  
2013p

		Miles de millones de pesos		
Ramas de actividad		2013p	Variación	Participación
	Producto interno bruto	7.749	0,8	100,0
1	Cultivo de café	17	33,3	0,2
2	Cultivo de otros productos agrícolas	79	2,0	1,0
3	Producción pecuaria y caza incluyendo las actividades veterinarias	162	-15,1	2,1
4	Silvicultura, extracción de madera y actividades conexas	16	0,0	0,2
5	Pesca, producción de peces en criaderos y granjas piscícolas; actividades de servicios relacionadas con la pesca	2	0,0	0,0
6	Extracción de carbón, carbón lignítico y turba	3.651	-4,6	47,1
7	Extracción de petróleo crudo y de gas natural; actividades de servicios relacionadas con la extracción de petróleo y de gas, excepto las actividades de prospección; extracción de minerales de uranio y de torio	397	15,5	5,1
8	Extracción de minerales metálicos	0	-	0,0
9	Extracción de minerales no metálicos	16	18,2	0,2
10 - 19	Alimentos, bebidas y tabaco	67	2,3	0,9
20 - 37	Resto de la Industria	15	0,0	0,2
38	Generación, captación y distribución de energía eléctrica	345	12,1	4,5
39	Fabricación de gas; distribución de combustibles gaseosos por tuberías; suministro de vapor y agua caliente	14	7,1	0,2
40	Captación, depuración y distribución de agua	5	0,0	0,1
41	Construcción de edificaciones completas y de partes de edificaciones; acondicionamiento de edificaciones	125	185,0	1,6
42	Construcción de obras de ingeniería civil	188	-14,0	2,4
43	Comercio	79	1,6	1,0
44	Mantenimiento y reparación de vehículos automotores; reparación de efectos personales y enseres domésticos	14	0,0	0,2
45	Hoteles, restaurantes, bares y similares	412	6,5	5,3
46	Transporte por vía terrestre	135	4,1	1,7
47	Transporte por vía acuática	1	0,0	0,0
48	Transporte por vía aérea	12	12,5	0,2
49	Actividades complementarias y auxiliares al transporte; actividades de agencias de viajes	33	8,7	0,4

Cuadro 2.1.3. La Guajira. PIB, según ramas de actividad  
2013p

Ramas de actividad	2013p	Conclusión	
		Variación	Participación
50 Correo y telecomunicaciones	145	3,0	1,9
51 Intermediación financiera	107	6,7	1,4
52 Actividades inmobiliarias y alquiler de vivienda	117	2,5	1,5
53 Actividades de servicios a las empresas excepto servicios financieros e inmobiliarios	19	7,1	0,2
54 Administración pública y defensa; seguridad social de afiliación obligatoria	524	10,9	6,8
55 Educación de mercado	20	14,3	0,3
56 Educación de no mercado	486	6,6	6,3
57 Servicios sociales y de salud de mercado	241	4,2	3,1
58 Eliminación de desperdicios y aguas residuales, saneamiento y actividades similares	6	0,0	0,1
59 Actividades de asociaciones ncp; actividades de esparcimiento y actividades culturales y deportivas; otras actividades de servicios de mercado	33	3,8	0,4
60 Actividades de asociaciones ncp; actividades de esparcimiento y actividades culturales y deportivas; otras actividades de servicios de no mercado	6	20,0	0,1
61 Hogares privados con servicio doméstico	16	9,1	0,2
Derechos e impuestos	244	4,5	3,1

p: Cifra provisional.

- Indefinido.

ncp: no clasificado previamente.

Nota: 2013p valores a precios corrientes. Variación calculada a pesos constantes de 2005 por encadenamiento. Participación calculada sobre 2013p.

Fuente: DANE.

## 2.2. PRECIOS

2.2.1. Índice de precios al consumidor (IPC). Durante 2014, la variación acumulada del IPC a nivel nacional fue de 3,7%, cifra superior en 1,7 pp a la registrada para 2013.

Entre las 24 ciudades capitales objeto de la medición en el país, nueve de ellas presentaron variaciones de precios por encima del total nacional. Las de mayor variación positiva fueron Bucaramanga y Valledupar (4,3%, cada una), Ibagué (4,1%) y Pasto (4,0%); mientras que Quibdó (2,8%), Cúcuta (2,9%) y Pereira (3,1%) registraron las menores variaciones.



Las diferencias porcentuales de las variaciones del IPC según ciudades entre 2013 y 2014 evidenciaron que Valledupar (3,3 pp), Pasto (3,0 pp), y Cúcuta e Ibagué (2,8 pp cada una) mostraron las mayores; en contraste, las menores se dieron en San Andrés (0,9 pp), Villavicencio (1,2 pp) y Bogotá D. C. (1,3 pp); y la única decreciente fue en Riohacha (-0,2 pp) (cuadro 2.2.1.1).

Por su parte, Riohacha presentó en 2014 una variación del IPC de 3,5%, con una disminución de 0,2 pp con respecto al 2013. La capital de La Guajira se ubicó dentro de las ciudades con menor variación y fue inferior en 0,2 pp al nivel nacional.

Cuadro 2.2.1.1. Variación del IPC, según ciudades 2013-2014

Ciudades	2013	2014	Diferencia porcentual
Nacional	1,9	3,7	1,7
Armenia	1,2	3,4	2,2
Barranquilla	1,5	3,4	1,9
Bogotá D.C.	2,4	3,8	1,3
Bucaramanga	2,1	4,3	2,2
Cali	1,7	3,8	2,0
Cartagena	1,6	3,5	2,0
Cúcuta	0,0	2,9	2,8
Florencia	1,2	3,4	2,2
Ibagué	1,3	4,1	2,8
Manizales	1,7	3,3	1,6
Medellín	1,8	3,4	1,7
Montería	1,3	3,7	2,4
Neiva	1,6	3,8	2,2
Pasto	1,0	4,0	3,0
Pereira	1,2	3,1	1,9
Popayán	0,8	3,5	2,6
Quibdó	0,7	2,8	2,0
Riohacha	3,7	3,5	-0,2
San Andrés	2,9	3,8	0,9
Santa Marta	1,6	3,4	1,8
Sincelejo	1,1	3,5	2,4
Tunja	1,5	3,6	2,1
Valledupar	1,0	4,3	3,3
Villavicencio	2,1	3,3	1,2

Fuente: DANE.

Por grupos de gasto en 2014, las mayores variaciones del agregado nacional se presentaron en alimentos (4,7%), educación (4,1%), vivienda (3,7%) y salud (3,5%), con respecto al año anterior. En cambio, las más bajas se registraron en vestuario (1,5%) y otros gastos<sup>18</sup> (2,2%).

<sup>18</sup> Donde se incluyen los subgrupos: bebidas alcohólicas, artículos para el aseo y cuidado personal, artículos de joyería y otros personales y otros bienes y servicios.

En Riohacha se presentaron las mayores variaciones del IPC en alimentos (5,5%), educación (3,6%) y vivienda (3,2%), y la menor en vestuario (0,6%). Con respecto al año anterior se observaron diferencias positivas en los grupos alimentos (3,0 pp), otros gastos (1,4 pp), comunicaciones (0,9 pp) y educación (0,3 pp); mientras que las negativas se presentaron en transporte (-19,6 pp), salud (-3,9 pp) y diversión (-1,5 pp).

Cuadro 2.2.1.2. Nacional-Riohacha. Variación del IPC, según grupos de gastos 2013-2014

Grupos de gasto	Nacional		Diferencia porcentual	Riohacha		Diferencia porcentual
	2013	2014		2013	2014	
Total	1,9	3,7	1,7	3,7	3,5	-0,2
Alimentos	0,9	4,7	3,8	2,5	5,5	3,0
Vivienda	2,7	3,7	1,0	4,1	3,2	-0,9
Vestuario	0,9	1,5	0,6	1,0	0,6	-0,4
Salud	4,4	3,5	-1,0	6,5	2,6	-3,9
Educación	4,4	4,1	-0,3	3,3	3,6	0,3
Diversión	1,8	2,8	1,0	2,5	1,0	-1,5
Transporte	1,4	3,2	1,8	21,3	1,7	-19,6
Comunicaciones	2,7	2,3	-0,4	0,2	1,1	0,9
Otros gastos	1,0	2,2	1,2	-0,4	0,9	1,4

Fuente: DANE.

Durante el 2014, a escala nacional, la mayor participación la registró el grupo de alimentos (35,8%), seguido de vivienda (31,6%) y transporte (12,9%); la menor correspondió a vestuario (1,9%). En Riohacha, los grupos de gasto de mayor representatividad fueron alimentos (55,4%), vivienda (32,2%) y educación (4,5%); el de menor representatividad fue diversión (0,3%) (cuadro 2.2.1.3).

Cuadro 2.2.1.3. Nacional-Riohacha. Variación, contribución y participación del IPC, según grupos de gasto 2014

Grupos	Nacional			Riohacha		
	Variación	Contribución	Participación	Variación	Contribución	Participación
Total	3,7	3,7	100,0	3,5	3,5	100,0
Alimentos	4,7	1,3	35,8	5,5	2,0	55,4
Vivienda	3,7	1,2	31,6	3,2	1,1	32,2
Vestuario	1,5	0,1	1,9	0,6	0,0	0,8
Salud	3,5	0,1	2,5	2,6	0,0	1,0
Educación	4,1	0,3	7,1	3,6	0,2	4,5
Diversión	2,8	0,1	2,2	1,0	0,0	0,3
Transporte	3,2	0,5	12,9	1,7	0,1	2,8
Comunicaciones	2,3	0,1	2,2	1,1	0,0	0,6
Otros gastos	2,2	0,1	3,8	0,9	0,1	2,3

Fuente: DANE.

A nivel nacional, la variación del IPC en los ingresos bajos estuvo impulsada por el gasto en alimentos (4,9%); en los ingresos medios, por diversión (5,0%) y alimentos (4,5%); y en los altos, por educación (5,3%) y alimentos (4,8%) (cuadro 2.2.1.4).

En Riohacha la variación del IPC en los ingresos altos fue jalonada por los grupos de gastos en alimentos (4,8%) y salud (3,3%); y en los ingresos bajos y medios, por alimentos (5,7% y 5,5%, respectivamente) y educación (3,2% y 4,0%, respectivamente).

Cuadro 2.2.1.4. Nacional-Riohacha. Variación del IPC, según grupos de gastos, por niveles de ingreso 2014

Grupos de gasto	Total	Ingresos		
		Altos	Medios	Bajos
Nacional				
Total	3,7	3,3	3,7	3,8
Alimentos	4,7	4,8	4,5	4,9
Vivienda	3,7	3,0	3,8	3,8
Vestuario	1,5	1,5	1,5	1,5
Salud	3,5	3,3	3,6	3,3
Educación	4,1	5,3	4,3	2,9
Diversión	2,8	-0,1	5,0	-0,1
Transporte	3,2	3,2	3,2	3,3
Comunicaciones	2,3	1,3	1,8	3,8
Otros gastos	2,2	2,3	2,3	2,0
Riohacha				
Total	3,5	2,9	3,6	3,6
Alimentos	5,5	4,8	5,5	5,7
Vivienda	3,2	2,9	3,5	2,7
Vestuario	0,6	0,8	0,6	0,4
Salud	2,6	3,3	2,6	2,4
Educación	3,6	3,1	4,0	3,2
Diversión	1,0	1,2	1,1	0,7
Transporte	1,7	1,9	1,8	1,3
Comunicaciones	1,1	0,3	1,3	1,1
Otros gastos	0,9	1,2	0,8	1,2

Fuente: DANE.

### 2.3. MERCADO LABORAL<sup>19</sup>

Durante 2014, en el departamento de La Guajira, la tasa de ocupación (TO) se ubicó en 63,1%, inferior en 0,8 pp frente al 2013; mientras que la tasa de desempleo (TD) fue de 6,1%, con una disminución de 1,0 pp, debido al decrecimiento en el número de

<sup>19</sup> Por efecto del redondeo en las cifras de mercado laboral a miles de personas, los cálculos realizados a partir de los cuadros pueden diferir de los presentados dentro del texto.

desocupados (-12,3%), y el incremento de la población económicamente activa 1,0%. Los ocupados alcanzaron las 423 mil personas, de las cuales 131 mil constituyeron el subempleo subjetivo (cuadro 2.3.1).

Cuadro 2.3.1. La Guajira. Indicadores laborales  
2013-2014

Concepto	2013	2014
Porcentajes		
Población en edad de trabajar	71,8	72,0
TGP	68,8	67,2
TO	63,9	63,1
TD	7,1	6,1
T.D. Abierto	6,6	5,9
T.D. Oculto	0,5	0,3
Tasa de subempleo subjetivo	34,8	29,2
Insuficiencia de horas	5,7	3,4
Empleo inadecuado por competencias	11,1	7,9
Empleo inadecuado por ingresos	32,9	28,0
Tasa de subempleo objetivo	10,2	10,9
Insuficiencia de horas	2,1	1,5
Empleo inadecuado por competencias	3,3	3,3
Empleo inadecuado por ingresos	9,3	10,3
Miles de personas		
Población total	902	930
Población en edad de trabajar	648	670
Población económicamente activa	446	450
Ocupados	414	423
Desocupados	32	28
Abiertos	30	26
Ocultos	2	1
Inactivos	202	219
Subempleados subjetivos	155	131
Insuficiencia de horas	26	15
Empleo inadecuado por competencias	49	36
Empleo inadecuado por ingresos	147	126
Subempleados objetivos	46	49
Insuficiencia de horas	9	7
Empleo inadecuado por competencias	15	15
Empleo inadecuado por ingresos	42	46

Fuente: DANE.

Para 2014, la cobertura en el número de ciudades aumentó de 24 a 32, dado que se incluyeron Arauca, Yopal, Mocoa, Leticia, Inírida, San José del Guaviare, Mitú y Puerto Carreño. La tasa global de participación (TGP) a nivel nacional fue de 67,4%, superior en 0,5 pp a la registrada en 2013. Entre las 32 ciudades y áreas metropolitanas, cinco de ellas registraron una TGP superior al promedio nacional: Bogotá D. C. (72,5%),

Bucaramanga AM (70,8%), San Andrés (70,3%), Pasto (68,4%) e Ibagué (68,3%); y las menores tasas correspondieron a Quibdó (58,2%) y Popayán (58,7%) (cuadro 2.3.2).

En Colombia, la TD en 2014 fue de 10,0%, cifra inferior en 0,7 pp a la registrada en 2013. Entre las ciudades y áreas metropolitanas que registraron TD superiores al promedio nacional se destacaron: Cúcuta AM y Armenia (15,0% cada una), Quibdó (14,5%), Pereira AM (13,7%), y Popayán e Ibagué (13,3% cada una) (cuadro 2.3.2). La TO de las 32 ciudades se ubicó en 60,6% para 2014; permaneció relativamente cercana con relación a 2013 (59,7%). Las ciudades de Bogotá D. C. (66,2%), San Andrés (65,4%), Bucaramanga AM (65,1%) y Pasto (61,3%) registraron una TO por encima del promedio nacional (cuadro 2.3.2).

Cuadro 2.3.2. Colombia. Tasas de participación, ocupación y desempleo, según ciudades y áreas metropolitanas 2013-2014

Ciudad	TGP		TO		TD	
	2013	2014	2013	2014	2013	2014
32 ciudades	66,9	67,4	59,7	60,6	10,7	10,0
Armenia	62,2	64,3	52,7	54,7	15,4	15,0
Barranquilla AM	61,0	61,5	56,2	56,7	8,0	7,9
Bogotá D.C.	72,0	72,5	65,5	66,2	9,0	8,7
Bucaramanga AM	69,8	70,8	63,3	65,1	9,4	8,2
Cali AM	66,0	66,7	56,6	58,0	14,2	13,1
Cartagena	59,8	60,2	53,9	55,3	9,9	8,2
Cúcuta AM	66,9	64,4	56,5	54,7	15,6	15,0
Florencia	58,4	62,2	51,3	54,3	12,2	12,7
Ibagué	69,6	68,3	60,0	59,2	13,8	13,3
Manizales AM	60,5	60,4	53,5	54,2	11,6	10,4
Medellín AM	65,6	66,3	58,3	59,6	11,2	10,2
Montería	65,6	64,6	58,5	58,9	10,9	8,8
Neiva	65,7	65,9	57,9	58,9	11,9	10,7
Pasto	68,0	68,4	60,7	61,3	10,7	10,4
Pererira AM	60,6	63,1	52,2	54,5	13,8	13,7
Popayán	57,0	58,7	48,1	50,8	15,6	13,3
Quibdó	61,2	58,2	50,0	49,8	18,3	14,5
Riohacha	65,5	65,4	58,7	58,9	10,3	10,1
San Andrés	70,1	70,3	64,2	65,4	8,5	7,0
Santa Marta	62,0	62,2	55,9	55,8	9,9	10,3
Sincelejo	64,6	64,4	57,9	58,2	10,4	9,5
Tunja	62,2	65,2	54,7	57,7	12,1	11,5
Valledupar	61,9	62,6	55,8	56,7	9,9	9,5
Villavicencio	63,1	64,5	56,0	57,1	11,3	11,4
Nuevas ciudades <sup>1</sup>	65,5	66,5	58,6	60,3	10,5	9,3

AM: Área Metropolitana.

<sup>1</sup> Agrupa las ciudades de Arauca, Yopal, Mocoa, Leticia, Inírida, San José del Guaviare, Mitú y Puerto Carreño.

Fuente: DANE.

Riohacha registró para 2014 una TD de 10,1%, inferior 0,2 pp al 2013 y superior en 0,1 pp al promedio de las 32 ciudades y áreas metropolitanas objeto de la medición en el país; así, pasó a ser la décima sexta ciudad a nivel nacional con la tasa de desocupación más alta. La TO fue de 58,9%, superior en 0,2 pp respecto del 2013, lo que representó 86 mil personas ocupadas, de las cuales 36 mil formaron parte del subempleo subjetivo, lo que se tradujo en una tasa de 37,5%, de la cual, un 14,3% se encontraba en el subempleo objetivo.

Cuadro 2.3.3. Riohacha. Indicadores laborales  
2013-2014

Concepto	2013	2014
Porcentajes		
Población en edad de trabajar	68,9	69,1
TGP	65,5	65,4
TO	58,7	58,9
TD	10,3	10,1
T.D. Abierto	9,4	9,0
T.D. Oculto	0,9	1,1
Tasa de subempleo subjetivo	39,7	37,5
Insuficiencia de horas	10,4	8,5
Empleo inadecuado por competencias	12,6	13,2
Empleo inadecuado por ingresos	35,2	34,4
Tasa de subempleo objetivo	14,8	14,3
Insuficiencia de horas	4,0	3,4
Empleo inadecuado por competencias	5,7	5,9
Empleo inadecuado por ingresos	12,9	13,1
Miles de personas		
Población total	204	212
Población en edad de trabajar	140	147
Población económicamente activa	92	96
Ocupados	82	86
Desocupados	9	10
Abiertos	9	9
Ocultos	1	1
Inactivos	48	51
Subempleados subjetivos	36	36
Insuficiencia de horas	10	8
Empleo inadecuado por competencias	12	13
Empleo inadecuado por ingresos	32	33
Subempleados objetivos	14	14
Insuficiencia de horas	4	3
Empleo inadecuado por competencias	5	6
Empleo inadecuado por ingresos	12	13

Fuente: DANE.

El comportamiento del mercado laboral por sexo en Valledupar, para 2014, situó la TD de los hombres en 7,0%, inferior en 6,4 pp a la de las mujeres (13,4%). Mientras, la TO

para los hombres (68,0%) fue mayor en 17,2 pp a la de las mujeres (50,8%). Igual comportamiento presentó la TGP, que para ellos fue de 73,2%, superior en 14,6 pp a la de ellas (58,6%) (cuadro 2.3.4).

Cuadro 2.3.4. Riohacha. Indicadores laborales, por sexo 2011-2014

Concepto	Hombres				Mujeres			
	2011	2012	2013	2014	2011	2012	2013	2014
Porcentaje								
% población en edad de trabajar	66,7	66,8	67,0	67,2	70,3	70,4	70,6	70,8
TGP	75,4	75,7	73,5	73,2	56,4	59,8	58,3	58,6
TO	71,0	68,9	68,0	68,0	47,0	49,7	50,5	50,8
TD	5,8	9,0	7,5	7,0	16,6	16,8	13,4	13,4
Miles de personas								
Población total	90	94	98	102	97	101	106	110
Población en edad de trabajar	60	63	66	69	68	71	75	78
Población económicamente activa	45	47	48	50	38	43	44	46
Ocupados	42	43	45	47	32	36	38	40
Desocupados	3	4	4	4	6	7	6	6

Fuente: DANE.

Un análisis histórico del desempleo según sexo, en la ciudad de Riohacha, para el periodo 2007-2014, permitió observar que la dinámica en la TD de las mujeres fue superior a la los hombres. Durante 2008 se registró la tasa más alta para ellas (23,9%), y en 2007 para ellos (14,4%); mientras que el menor porcentaje lo alcanzaron las mujeres en 2013 (13,4%), y los hombres en 2011 (5,8%) (gráfico 2.3.1).

Gráfico 2.3.1. Riohacha. Evolución de la tasa de desempleo, según sexo 2007-2014

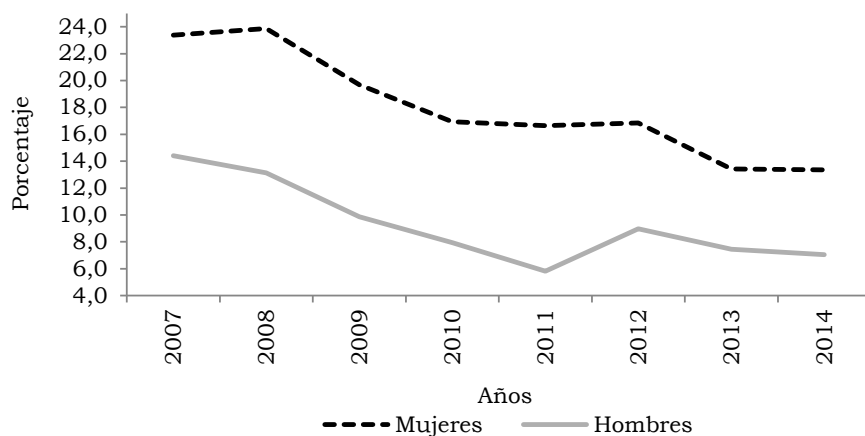

Fuente: DANE.

En Riohacha, las ramas de actividad económica que mayor influencia ejercieron en el empleo para 2014 fueron: comercio, hoteles y restaurantes (32,4%); servicios comunales, sociales y personales (27,3%), y transporte, almacenamiento y comunicaciones (13,7%). Por su parte, las de menor participación fueron la intermediación financiera (1,1%) y actividades inmobiliarias (4,4%). (cuadro 2.3.5).

Cuadro 2.3.5. Riohacha. Ocupados, según ramas de actividad 2009-2014

Rama de actividad	Miles de personas					
	2009	2010	2011	2012	2013	2014
Total	64	71	75	79	82	86
Industria manufacturera	5	7	7	7	7	7
Construcción	5	6	7	7	7	7
Comercio, hoteles y restaurantes	20	22	22	25	26	28
Transporte, almacenamiento y comunicaciones	10	11	11	11	11	12
Intermediación financiera	0	0	1	1	1	1
Actividades inmobiliarias	3	3	3	3	4	4
Servicios comunales, sociales y personales	18	19	19	20	22	24
Otras ramas <sup>1</sup>	3	3	4	4	4	4
No informa	0	0	0	0	0	0

<sup>1</sup> Agricultura, ganadería, pesca, caza y silvicultura; explotación de minas y canteras; y suministro de electricidad, gas y agua.

Fuente: DANE.

En la capital de La Guajira, la población cesante por ramas de la actividad económica para 2014 totalizó 9 mil personas. Los mayores crecimientos frente al año anterior se registraron en transporte, almacenamiento y comunicaciones (30,3%), y comercio, hoteles y restaurantes (23,7%). Mientras, las actividades de mayor participación fueron comercio, hoteles y restaurantes (32,4%) y, servicios comunales, sociales y personales (27,3%) (cuadro 2.3.6).

Cuadro 2.3.6. Riohacha. Cesantes, según ramas de actividad 2009-2014

Rama de actividad	Miles de personas					
	2009	2010	2011	2012	2013	2014
Total	9	8	7	10	9	9
Industria manufacturera	0	0	0	0	0	0
Construcción	1	1	0	1	1	1
Comercio, hoteles y restaurantes	2	2	2	3	2	3
Transporte, almacenamiento y comunicaciones	1	1	1	1	1	1



Cuadro 2.3.6. Riohacha. Cesantes, según ramas de actividad 2009-2014

Rama de actividad	Conclusión					
	Miles de personas					
	2009	2010	2011	2012	2013	2014
Intermediación financiera	0	0	0	0	0	0
Actividades inmobiliarias	0	0	0	0	1	1
Servicios comunales, sociales y personales	4	3	3	4	3	3
Otras ramas <sup>1</sup>	0	0	0	0	0	0
No informa	0	0	0	0	0	0

<sup>1</sup> Agricultura, ganadería, pesca, caza y silvicultura; explotación de minas y canteras; y suministro de electricidad, gas y agua.

Fuente: DANE.

La distribución de ocupados según posición ocupacional, en la ciudad de Riohacha, evidenció que la categoría por cuenta propia representó el mayor porcentaje con 58,9%, seguida del empleo particular con 23,9%; estas dos categorías concentraron el 82,8% de los ocupados en la ciudad (gráfico 2.3.2).

Gráfico 2.3.2. Riohacha. Distribución de ocupados, según posición ocupacional 2014

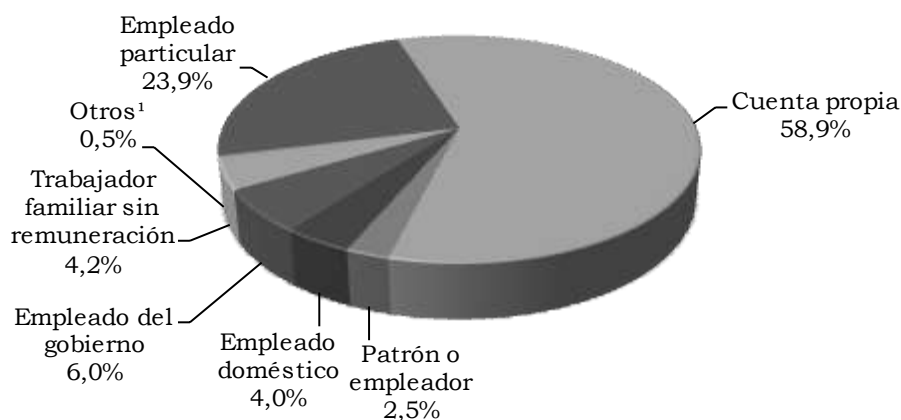

<sup>1</sup> Trabajador sin remuneración en otras empresas; jornalero o peón; otro.

Fuente: DANE.

La población inactiva en la ciudad de Riohacha, para 2014, totalizó 51 mil personas, distribuidas en oficios del hogar (40,9%), estudiantes (37,9%) y otros<sup>20</sup> (21,2%) (cuadro 2.3.7). En 2014 los inactivos aumentaron 4,6%; esta situación se explicó por el número de personas que ingresaron a la categoría estudiantes y oficios del hogar.

<sup>20</sup> Otros: población que comprende a los pensionados, jubilados, incapacitados permanentes para trabajar, rentistas y personas a quienes no les llama la atención trabajar.

Cuadro 2.3.7. Riohacha. Inactivos  
2010-2014

Años	Miles de personas			
	Total inactivos	Estudiantes	Oficios del Hogar	Otros
2010	41	18	17	6
2011	44	21	20	4
2012	44	18	18	8
2013	48	17	20	11
2014	51	19	21	11

Fuente: DANE.

## 2.5. SECTOR EXTERNO

2.5.1. Exportaciones (FOB). Durante 2014 las ventas externas realizadas por el país totalizaron US\$54.794.812 miles FOB, lo que reflejó un descenso de 6,8% respecto al 2013, equivalente a US\$4.028.849 miles FOB menos. Los departamentos que presentaron las mayores participaciones fueron: Antioquia (9,3%), Cesar (7,1%), Meta (5,9%), Bogotá D. C. (5,7%), La Guajira (4,8%) y Casanare (4,2%). No obstante, el mayor valor exportado se clasificó como no diligenciado al registrar 37,7% (cuadro 2.5.1.1).

Cuadro 2.5.1.1. Nacional. Exportaciones, según departamento  
2013-2014

Departamento	Valor FOB		Variación	Participación
	(miles de dólares)			
	2013	2014		
Nacional	58.823.661	54.794.812	-6,8	100,0
Amazonas	232	20	-91,4	0,0
Antioquia	5.830.160	5.109.697	-12,4	9,3
Arauca	797.426	589.793	-26,0	1,1
Atlántico	1.421.428	1.343.701	-5,5	2,5
Bogotá D.C.	3.231.870	3.104.506	-3,9	5,7
Bolívar	3.753.422	2.031.400	-45,9	3,7
Boyacá	341.228	356.041	4,3	0,6
Caldas	673.165	745.042	10,7	1,4
Caquetá	187	230	23,0	0,0
Casanare	2.459.560	2.287.050	-7,0	4,2
Cauca	326.603	377.885	15,7	0,7
Cesar	3.668.335	3.863.579	5,3	7,1
Chocó	1.780	1.745	-2,0	0,0
Córdoba	779.920	667.317	-14,4	1,2
Cundinamarca	1.689.554	1.564.340	-7,4	2,9
Guainía	75	37	-50,5	0,0
Guaviare	117	749	*	0,0

Cuadro 2.5.1.1. Nacional. Exportaciones, según departamento  
2013-2014

Departamento	Valor FOB		Variación	Participación
	(miles de dólares)			
	2013	2014		
Huila	530.833	525.976	-0,9	1,0
La Guajira	2.929.473	2.645.718	-9,7	4,8
Magdalena	551.685	538.602	-2,4	1,0
Meta	3.211.018	3.243.820	1,0	5,9
Nariño	50.851	70.788	39,2	0,1
Norte de Santander	402.814	272.779	-32,3	0,5
Putumayo	264.074	256.481	-2,9	0,5
Quindío	207.040	291.868	41,0	0,5
Risaralda	472.667	636.030	34,6	1,2
San Andrés	3.530	3.086	-12,6	0,0
Santander	1.118.242	1.162.270	3,9	2,1
Sucre	23.086	16.497	-28,5	0,0
Tolima	312.952	212.811	-32,0	0,4
Valle del Cauca	2.112.022	2.195.688	4,0	4,0
Vaupés	226	344	52,4	0,0
Vichada	534	55	-89,7	0,0
No diligenciado <sup>1</sup>	21.657.552	20.678.868	-4,5	37,7

<sup>1</sup> En la declaración de exportación no se diligencia información de origen, se hace imposible determinar con exactitud desde qué departamento procede dicho producto. Ocurre usualmente con petróleo y sus derivados (exportaciones bajo las partidas arancelarias 2709 a la 2715).

\* Variación muy alta.

Fuente: DANE - DIAN. Cálculos: DANE.

Del total de las ventas externas del país, el 70,9% correspondió a exportaciones tradicionales equivalente a US\$38.850.123 miles FOB, inferior en 6,9% respecto a 2013. Mientras que las no tradicionales representaron el 29,1% y un monto de US\$15.944.689 miles FOB, con un descenso de 6,7%. De acuerdo con la Clasificación Uniforme del Comercio Internacional de la OMC (CUCI Rev. 3), la mayor participación fue de combustibles y productos de las industrias extractivas, con 66,5%; mientras que la menor se dio en otros sectores, con 2,9%. El grupo que aumentó con relación al año anterior fue agropecuario, alimentos y bebidas, en 9,9% (cuadro 2.5.1.2).

Las exportaciones de La Guajira en 2014, fueron valoradas en US\$2.645.718 miles FOB, inferiores en 9,7% con relación a 2013. El 99,9% de ellas correspondió a tradicionales, equivalentes a US\$2.642.414 miles FOB, con una disminución de 9,4%, y el restante 0,1% fueron no tradicionales, con un monto de US\$3.304 miles FOB, y decreció 73,3%. Según la CUCI, el grupo que registró la mayor participación fue combustibles y productos de las industrias extractivas (99,9%); la menor se presentó en agropecuarios, alimentos y bebidas (0,1%), con US\$3.249 miles FOB. El grupo que registró crecimiento en las exportaciones fue agropecuarios, alimentos y bebidas, con 4,4%.

Cuadro 2.5.1.2. Nacional-La Guajira. Exportaciones, según grupos de productos  
CUCI de la OMC  
2013-2014

Principales grupos de productos	No tradicionales		Variación	Tradicionales		Variación
	2013	2014		2013	2014	
Nacional						
Agropecuarios, alimentos y bebidas	4.796.428	4.869.794	1,5	1.883.906	2.473.248	31,3
Combustibles y productos de las industrias extractivas	751.733	724.925	-3,6	39.171.042	35.736.280	-8,8
Manufacturas	9.265.324	8.750.222	-5,6	680.124	640.595	-5,8
Otros sectores	2.275.105	1.599.748	-29,7	0	0	(-)
La Guajira						
Agropecuarios, alimentos y bebidas	3.112	3.170	1,9	0	79	-
Combustibles y productos de las industrias extractivas	0	41	-	2.917.086	2.642.335	-9,4
Manufacturas	9.273	89	-99,0	0	0	(-)
Otros sectores	2	4	100,0	0	0	(-)

- Indefinido.

(-) Sin movimiento.

Fuente: DANE - DIAN. Cálculos: DANE.

Exportaciones tradicionales (FOB). Para 2014, el departamento de La Guajira registró en las ventas externas tradicionales una disminución de 9,4% frente a 2013, equivalente a US\$2.642.414 miles FOB menos. Según la clasificación CIIU, este comportamiento fue jalonado por el sector minero, que decreció 9,4% y aportó 100,0% (cuadro 2.5.1.3).

Cuadro 2.5.1.3. La Guajira. Exportaciones tradicionales, según CIIU Rev. 3.0 A.C.  
2013-2014

CIIU	Descripción	Valor FOB en miles de dólares			
		2013	2014	Variación	Participación
Total		2.917.086	2.642.414	-9,4	100,0
C	Sector minero	2.917.086	2.642.335	-9,4	100,0
10	Extracción de carbón, carbón lignítico y turba	2.504.615	2.362.892	-5,7	89,4
11	Extracción de petróleo crudo y de gas natural, actividades de servicios relacionadas con la extracción de petróleo y gas, excepto las actividades de prospección	412.471	279.444	-32,3	10,6
D	sector industrial	0	79	-	0,0
15	Elaboración de productos alimenticios y bebidas	0	79	-	0,0

- Indefinido.

Fuente: DANE - DIAN. Cálculos: DANE.

Por destinos, las exportaciones tradicionales de La Guajira tuvieron como principal socio comercial a Turquía con el 24,0% del total, equivalente a US\$634.316 miles FOB y una variación de 11,6% con respecto a 2013; le siguieron las ventas externas a Países Bajos (12,7%), Venezuela (10,6%) y Chile (9,5%).

**Exportaciones no tradicionales (FOB).** Para 2014, el departamento de La Guajira registró en las ventas al exterior no tradicionales una caída del 73,3% frente a 2013, equivalente a US\$9.082 miles FOB menos. Este comportamiento fue jalonado, según la clasificación CIU, por el sector industrial, que decreció en 79,5% y aportó 62,0%, y el agropecuario, caza y silvicultura, que disminuyó 47,9% y participó con el 37,8% (cuadro 2.5.1.4).

En el sector industrial, la mayor participación fue para productos de fabricación de sustancias y productos químicos, con 45,3% y una variación negativa de 40,6%. Entre tanto, en el agropecuario, caza y silvicultura, la mayor representatividad fue para agricultura, ganadería y caza, con 28,3%.

Cuadro 2.5.1.4. La Guajira. Exportaciones no tradicionales, según CIU Rev. 3.0 A.C. 2013-2014

CIU	Descripción	Valor FOB en miles de dólares			
		2013	2014	Variación	Participación
Total		12.387	3.305	-73,3	100,0
A	Sector agropecuario, caza y silvicultura	2.398	1.250	-47,9	37,8
01	Agricultura, ganadería y caza	2.398	934	-61,0	28,3
02	Silvicultura y extracción de madera	0	316	-	9,6
D	Sector industrial	9.986	2.050	-79,5	62,0
15	Productos alimenticios y bebidas	644	295	-54,2	8,9
17	Fabricación de productos textiles	0	2	-	0,1
19	Curtido y preparado de cueros; calzado; artículos de viaje, maletas, bolsos de mano y similares; artículos de talabartería y guarnicionería	24	5	-78,9	0,2
20	Transformación de la madera y fabricación de productos de madera y de corcho, excepto muebles; fabricación de artículos de cestería y espartería	11	139	*	4,2
21	Fabricación de papel, cartón y productos de papel y cartón	583	11	-98,1	0,3
22	Actividades de edición e impresión y de reproducción de grabaciones	88	0	-100,0	0,0
24	Fabricación de sustancias y productos químicos	2.521	1.496	-40,6	45,3
25	Fabricación de productos de caucho y plástico	136	0	-100,0	0,0
26	Fabricación de otros productos minerales no metálicos	0	1	-	0,0

Cuadro 2.5.1.4. La Guajira. Exportaciones no tradicionales, según CIU Rev. 3.0 A.C. 2013-2014

CIU	Descripción	2013	2014	Variación	Conclusión
					Valor FOB en miles de dólares
27	Fabricación de productos metalúrgicos básicos	384	1	-99,7	0,0
28	Fabricación de productos elaborados de metal, excepto maquinaria y equipo	890	34	-96,1	1,0
29	Fabricación de maquinaria y equipo ncp	4.636	16	-99,7	0,5
31	Fabricación de maquinaria y aparatos eléctricos ncp	10	9	-7,9	0,3
35	Fabricación de otros tipos de equipo de transporte	30	0	-100,0	0,0
36	Fabricación de muebles; industrias manufactureras ncp	28	0	-100,0	0,0
37	Reciclaje	0	41	-	1,3
00	No asignado	2	4	100,0	0,1

- Indefinido.

\* Variación muy alta.

ncp: no clasificado previamente.

Fuente: DANE - DIAN. Cálculos: DANE.

Por destinos, las exportaciones no tradicionales de La Guajira tuvieron como principal socio comercial a Estados Unidos con el 34,0% del total, equivalente a US\$1.125 miles FOB y una variación de 52,2% con respecto a 2013; le siguieron las ventas externas a Líbano (18,0%), Israel (13,5%) y Venezuela (10,4%). Las exportaciones hacia el Líbano e Israel registraron un aumento de 7.584,3% y 746,8%, respectivamente; mientras que las dirigidas a Venezuela disminuyeron 94,5% (gráfico 2.5.1.1).

Gráfico 2.5.1.1. La Guajira. Distribución de exportaciones no tradicionales, según país de destino 2014

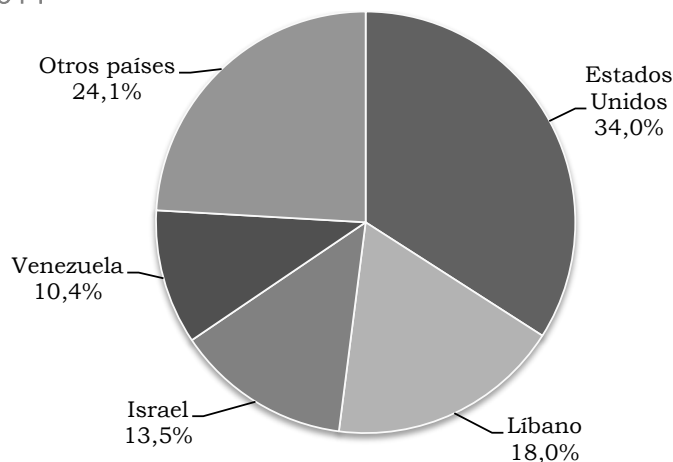

Fuente: DANE - DIAN. Cálculos: DANE.

2.5.2. Importaciones (CIF). Para 2014, las importaciones realizadas por Colombia totalizaron US\$64.028.884 miles CIF, con un aumento de 7,8% respecto a 2013. Los departamentos que presentaron las mayores participaciones fueron: Bogotá D. C. (51,5%), Antioquia (12,5%), Valle del Cauca (8,6%), Cundinamarca (8,3%), Bolívar (6,7%) y Atlántico (5,1%).

Gráfico 2.5.2.1 Nacional. Participación y crecimiento de las importaciones, por principales departamentos 2014

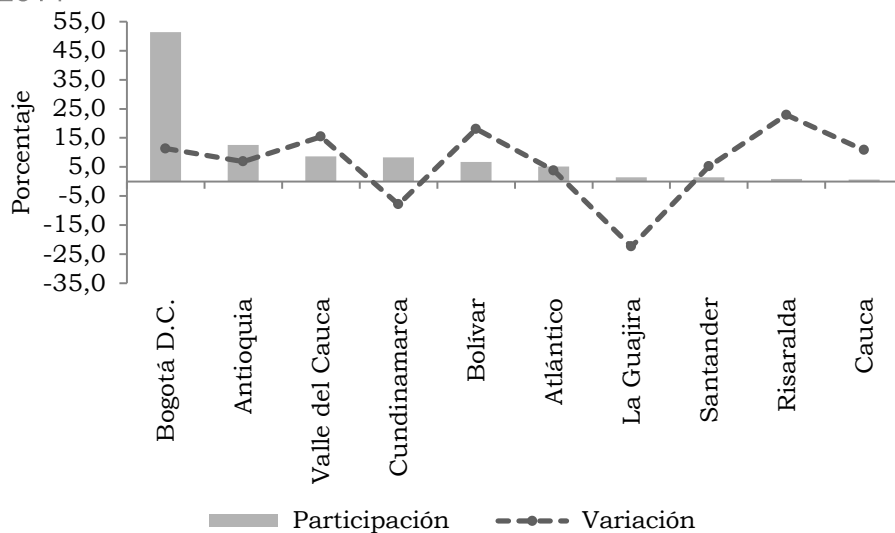

Fuente: DANE - DIAN. Cálculos: DANE.

De acuerdo con la clasificación CUCI de la OMC por grupos de productos, en Colombia la mayor participación en 2014 se registró en las manufacturas, con el 76,1%, equivalente a US\$48.735.797 miles CIF; mientras que la menor participación fue de otros sectores, con 0,4%, equivalente a US\$259.517 miles CIF (cuadro 2.5.2.1).

Para La Guajira, el grupo de productos importados que registró la mayor participación fue manufacturas con el 55,5%, equivalente a US\$517.375 miles CIF y decreció 36,0%; mientras que el grupo de otros sectores presentó la menor, 0,0%, equivalente a US\$14 miles CIF. Sin embargo, el grupo de combustibles y productos de las industrias extractivas fue el de mayor crecimiento: 16,5%. La mayor variación negativa fue en agropecuarios, alimentos y bebidas (-38,4%).

Cuadro 2.5.2.1. Nacional-La Guajira. Importaciones, según grupos de productos CUCI de la OMC 2013-2014

Principales grupos de productos	Valor CIF (miles de dólares)		Variación
	2013	2014	
Nacional			
Agropecuarios, alimentos y bebidas	6.348.280	6.508.071	2,5
Combustibles y productos de las industrias extractivas	7.326.141	8.525.499	16,4
Manufacturas	45.614.368	48.735.797	6,8
Otros sectores	92.421	259.517	180,8
La Guajira			
Agropecuarios, alimentos y bebidas	79.846	49.170	-38,4
Combustibles y productos de las industrias extractivas	314.285	366.229	16,5
Manufacturas	808.146	517.375	-36,0
Otros sectores	8	14	72,3

Fuente: DIAN - DANE. Cálculos: DANE.

Las importaciones de La Guajira registraron un valor de US\$932.789 miles CIF, con una disminución de 22,4% respecto a 2013. Este resultado fue explicado, según la clasificación CIU, por las compras externas del sector industrial, que participó con 100,0% del total. La actividad industrial de más alta participación fue coquización, productos de refinación del petróleo y combustible nuclear con 38,5%, equivalente a US\$359.431 miles CIF y con un crecimiento de 15,4%; le siguió la fabricación de maquinaria y equipo ncp con 22,4%, valorada en US\$209.325 miles CIF, y con un decrecimiento de 50,1% (cuadro 2.5.2.2).

Cuadro 2.5.2.2. La Guajira. Importaciones, según CIU Rev. 3.0 A.C. 2013-2014

CIU	Descripción	Valor CIF en miles de dólares			
		2013	2014	Variación	Participación
	Total	1.202.285	932.789	-22,4	100,0
A	Sector agropecuario, caza y silvicultura	29	12	-60,0	0,0
01	Agricultura, ganadería y caza	20	11	-47,4	0,0
02	Silvicultura y extracción de madera	9	1	-	0,0
C	Sector minero	1.210	109	-91,0	0,0
13	Extracción de minerales metalíferos	1.207	106	-91,2	0,0
14	Explotación de minerales no metálicos	3	4	28,1	0,0
D	Sector industrial	1.201.036	932.645	-22,3	100,0
15	Productos alimenticios y bebidas	23.268	17.149	-26,3	1,8



Cuadro 2.5.2.2. La Guajira. Importaciones, según CIU Rev. 3.0 A.C.  
2013-2014

CIU	Descripción	Continuación			
		Valor CIF en miles de dólares			
		2013	2014	Variación	Participación
16	Fabricación de productos de tabaco	54.922	29.779	-45,8	3,2
17	Fabricación de productos textiles	1.686	1.908	13,2	0,2
18	Fabricación de prendas de vestir; preparado y teñido de pieles	3.469	2.766	-20,3	0,3
19	Curtido y preparado de cueros; calzado; artículos de viaje, maletas, bolsos de mano y similares; artículos de talabartería y guarnicionería	19.694	17.138	-13,0	1,8
20	Transformación de la madera y fabricación de productos de madera y de corcho, excepto muebles; fabricación de artículos de cestería y espartería	1.702	2.253	32,4	0,2
21	Fabricación de papel, cartón y productos de papel y cartón	106	165	55,6	0,0
22	Actividades de edición e impresión y reproducción de grabaciones	121	93	-22,5	0,0
23	Coquización, productos de refinación del petróleo y combustible nuclear	311.355	359.431	15,4	38,5
24	Fabricación de sustancias y productos químicos	43.426	49.419	13,8	5,3
25	Fabricación de productos de caucho y plástico	108.941	92.448	-15,1	9,9
26	Fabricación de otros productos minerales no metálicos	4.156	5.212	25,4	0,6
27	Fabricación de productos metalúrgicos básicos	9.508	22.952	141,4	2,5
28	Fabricación de productos elaborados de metal, excepto maquinaria y equipo	20.638	21.036	1,9	2,3
29	Fabricación de maquinaria y equipo ncp	419.548	209.325	-50,1	22,4
30	Fabricación de maquinaria de oficina, contabilidad e informática	657	296	-54,9	0,0
31	Fabricación de maquinaria y aparatos eléctricos ncp	30.563	26.444	-13,5	2,8
32	Fabricación de equipo y aparatos de radio, televisión y comunicaciones	24.239	21.871	-9,8	2,3
33	Fabricación de instrumentos médicos, ópticos y de precisión y fabricación de relojes	8.036	7.338	-8,7	0,8
34	Fabricación de vehículos automotores, remolques y semirremolques	51.556	36.964	-28,3	4,0
35	Fabricación de otros tipos de equipo de transporte	56.083	1.720	-96,9	0,2
36	Fabricación de muebles; industrias manufactureras ncp	7.363	6.936	-5,8	0,7

Cuadro 2.5.2.2. La Guajira. Importaciones, según CIU Rev. 3.0 A.C.  
2013-2014

CIU	Descripción	2013	2014	Conclusión	
				Valor CIF en miles de dólares	Participación
O	Otra actividades de servicios comunitarios, sociales y personales	1	8	*	0,0
92	Actividades de esparcimiento y actividades culturales y deportivas	1	8	*	0,0
00	No asignado	8	14	72,3	0,0

- Indefinido.

\* Variación muy alta.

n.c.p: no clasificado previamente.

Fuente: DANE - DIAN. Cálculos: DANE.

De acuerdo con la Clasificación por Grandes Categorías Económicas (CGCE), la mayor participación en las importaciones de La Guajira fue en combustibles y lubricantes con el 38,5% y una variación de 15,4% en relación al 2013; le siguió bienes de capital y sus piezas y accesorios (excepto el equipo de transporte), que participó con 18,6% y decreció 36,5%; y por último, equipo de transporte y sus piezas y accesorios, que representó el 18,4%, con una variación de -54,2% (cuadro 2.5.2.3).

Cuadro 2.5.2.3. La Guajira. Importaciones, según CGCE  
2013-2014

Descripción	Valor CIF en miles de dólares			
	2013	2014	Variación	Participación
Total	1.202.285	932.789	-22,4	100,0
1 Alimentos y bebidas	23.270	17.150	-26,3	1,8
11 Básicos	37	33	-11,4	0,0
111 Destinados principalmente a la industria	1	0	-100,0	0,0
112 Destinados principalmente al consumo en los hogares	36	33	-9,1	0,0
12 Elaborados	23.233	17.117	-26,3	1,8
121 Destinados principalmente a la industria	59	80	34,1	0,0
122 Destinados principalmente al consumo en los hogares	23.174	17.037	-26,5	1,8
2 Suministros industriales no especificados en otra partida	89.538	108.764	21,5	11,7
21 Básicos	1.883	505	-73,2	0,1
22 Elaborados	87.655	108.259	23,5	11,6
3 Combustibles y lubricantes	311.359	359.441	15,4	38,5
31 Básicos	6	4	-32,2	0,0
32 Elaborados	311.354	359.437	15,4	38,5
321 Gasolina	7.673	9.199	19,9	1,0
322 Otros	303.681	350.238	15,3	37,5

Cuadro 2.5.2.3. La Guajira. Importaciones, según CGCE 2013-2014

Descripción	Conclusión			
	Valor CIF en miles de dólares			
	2013	2014	Variación	Participación
4 Bienes de capital y sus piezas y accesorios (excepto el equipo de transporte)	273.461	173.530	-36,5	18,6
41 Bienes de capital (excepto el equipo de transporte)	192.442	106.857	-44,5	11,5
42 Piezas y accesorios	81.019	66.673	-17,7	7,1
5 Equipo de transporte y sus piezas y accesorios	374.065	171.337	-54,2	18,4
51 Vehículos automotores de pasajeros	22	52	137,2	0,0
52 Otros	228.561	50.131	-78,1	5,4
521 Industrial	227.692	49.710	-78,2	5,3
522 No industrial	869	421	-51,6	0,0
53 Piezas y accesorios	145.482	121.154	-16,7	13,0
6 Artículos de consumo no especificados en otra partida	130.583	102.553	-21,5	11,0
61 Duraderos	34.708	35.789	3,1	3,8
62 Semiduraderos	32.701	29.032	-11,2	3,1
63 No duraderos	63.174	37.733	-40,3	4,0
7 Bienes no especificados en otra partida	8	14	72,3	0,0

Fuente: DANE - DIAN. Cálculos DANE.

Para 2014, las importaciones de La Guajira se originaron principalmente de Estados Unidos con el 56,7%, es decir, US\$528.633 miles CIF, seguido de China (9,2%) y Japón 8,9%. Las compras externas provenientes de China y Japón decrecieron 11,1% y 30,5%, respectivamente, con respecto a 2013 (gráfico 2.5.2.2).

Gráfico 2.5.2.2. La Guajira. Distribución de importaciones, según país de origen 2014

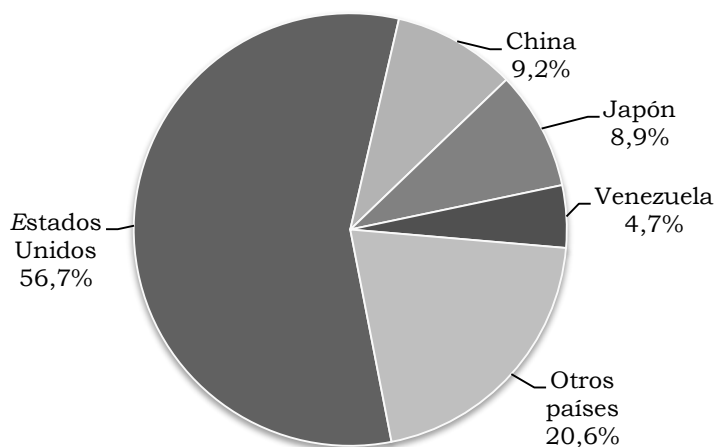

Fuente: DANE - DIAN. Cálculos: DANE.

## 2.6. ACTIVIDAD FINANCIERA

2.6.1. Monto colocaciones nominales-operaciones activas. Al finalizar diciembre de 2014, las operaciones activas (cartera bruta) de los establecimientos financieros que operan en Colombia<sup>21</sup> reportaron un saldo de \$330.030.964 millones por los recursos que lograron suministrar en la economía nacional. Esta cifra evidenció un incremento anual de 14,6%. Los departamentos de la región Caribe<sup>22</sup> participaron con el 10,3% del total nacional, es decir, \$33.868.344 millones. Dicho valor significó un aumento anual de 12,7%, con un incremento en su dinámica en comparación con el año anterior.

Al cierre del 2014, la cartera bruta registrada por los intermediarios financieros del departamento de La Guajira representó 2,3% del total de los créditos destinados a la economía de los departamentos de la región Caribe; alcanzó un total de \$780.220 millones, un aumento anual de 14,0% (cuadro 2.6.1.1).

Cuadro 2.6.1.1. La Guajira. Distribución de las colocaciones (cartera bruta), según intermediario financiero y por mercados 2014

Concepto	Millones de pesos		
	Mercados		
	Nacional	Regional <sup>1</sup>	Guajira
Total	330.030.964	33.868.344	780.220
Bancos	299.057.288	31.826.334	764.383
Corporaciones financieras	259.926	(-)	(-)
Compañías de financiamiento comercial	18.507.310	2.031.230	15.837
Cooperativas de carácter financiero	2.007.447	10.779	(-)
Instituciones oficiales especiales	10.198.993	(-)	(-)

(-) Sin movimiento.

<sup>1</sup> Incluye los departamentos del Atlántico, Bolívar, Cesar, Córdoba, La Guajira, Magdalena, San Andrés y Providencia, y Sucre.

Fuente: Superintendencia Financiera. Cálculos Centro Regional de Estudios Económicos, Cartagena. Banco de la República.

En el departamento de La Guajira el 98,0% de las operaciones activas fueron efectuadas a través de los bancos comerciales, el resto de los recursos fueron canalizados por medio de las compañías de financiamiento comercial.

<sup>21</sup> Bancos, corporaciones financieras, compañías de financiamiento comercial, cooperativas financieras, instituciones oficiales especiales y organismos cooperativos de grado superior.

<sup>22</sup> Atlántico, Bolívar, Cesar, Córdoba, La Guajira, Magdalena, San Andrés y Providencia, y Sucre.

Gráfico 2.6.1.1. La Guajira. Distribución de la cartera bruta, según forma de financiación  
2014

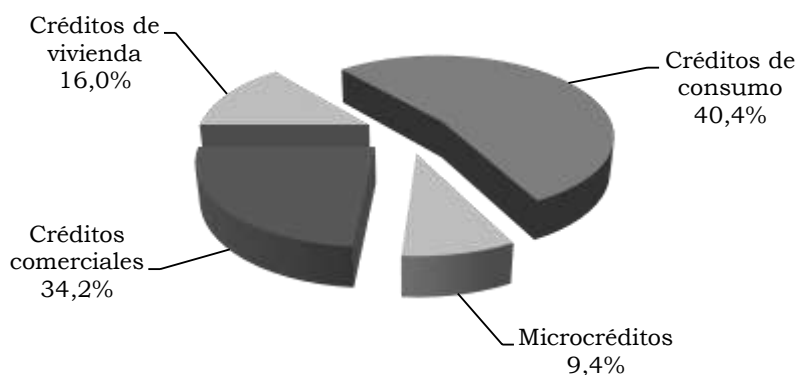

Fuente: Superintendencia Financiera. Cálculos Centro Regional de Estudios Económicos, Cartagena. Banco de la República.

Con relación a la composición de los principales instrumentos de distribución del crédito del sistema financiero del departamento, los productos de mayor demanda fueron los créditos de consumo, los créditos comerciales y los créditos de vivienda con una participación del 40,4%, 34,2% y 16,0%, respectivamente (gráfico 2.6.1.1).

Cuadro 2.6.1.2. La Guajira. Cartera bruta, según destino e intermediario financiero  
2013-2014

Concepto	Millones de pesos		
	2013	2014	Variación porcentual
<b>Total</b>	684.237	780.220	14,0
<b>Sistema bancario</b>	667.789	764.383	14,5
Créditos de vivienda	82.839	108.212	30,6
Créditos de consumo	362.543	407.647	12,4
Créditos comerciales	162.934	184.400	13,2
Microcréditos	59.473	64.123	7,8
<b>Compañías de financiamiento comercial</b>	4.069	15.837	289,2
Créditos de consumo	558	10.239	1.735,0
Créditos comerciales	202	835	313,5
Microcréditos	3.309	4.763	43,9
<b>Cooperativas financieras</b>	12.379	(-)	*
Créditos de consumo	7.401	(-)	*
Créditos comerciales	529	(-)	*
Microcréditos	4.449	(-)	*

(-) Sin movimiento.

\* Variación muy alta.

Fuente: Superintendencia Financiera. Cálculos Centro Regional de Estudios Económicos, Cartagena. Banco de la República.

Por otra parte, los bancos comerciales se consolidan como el principal medio de colocación de recursos, dada su dinámica de crecimiento (14,5%), además las compañías de financiamiento comercial fueron ganando participación en el departamento, al registrar una variación del 289,2% al finalizar diciembre de 2014 (cuadro 2.6.1.2).

**2.6.2. Monto captaciones nominales-operaciones pasivas.** Las entidades financieras que operan en Colombia registraron un saldo en la captación de recursos del público de \$324.150.744 millones al cierre de diciembre de 2014, con un crecimiento de 8,2% al comparar con el saldo obtenido en el año precedente. Los departamentos de la región Caribe participaron con el 6,3% del total de los recursos captados en el orden nacional, es decir, con un monto de \$20.523.843 millones, superior en 8,9% a lo obtenido en 2013. A diferencia de los créditos, las captaciones crecieron a un menor ritmo, debido a que un año atrás el incremento fue de 27,9% (cuadro 2.6.2.1).

Cuadro 2.6.2.1. La Guajira. Distribución de las captaciones, según fuentes de instrumentos usados  
2014

Concepto	Millones de pesos		
	Nacional	Regional <sup>1</sup>	Guajira
Total	324.150.744	20.523.843	1.525.656
Bancos	300.288.443	19.448.934	1.509.045
Corporaciones financieras	1.932.364	616	(-)
Compañías de financiamiento comercial	16.573.423	1.070.757	16.612
Cooperativas de carácter financiero	1.469.643	3.537	(-)
Instituciones oficiales especiales	3.886.871	(-)	(-)

(-) Sin movimiento.

<sup>1</sup> Incluye los departamentos del Atlántico, Bolívar, Cesar, Córdoba, La Guajira, Magdalena, San Andrés y Providencia, y Sucre.

Fuente: Superintendencia Financiera. Cálculos Centro Regional de Estudios Económicos, Cartagena. Banco de la República.

Al cierre de diciembre del 2014, las captaciones del departamento de La Guajira ascendieron a \$1.525.656 millones, participaron con el 7,4% del total regional y registraron un crecimiento del 18,7%. Los bancos y las compañías de financiamiento comercial presentaron variaciones positivas de 18,8% y 26,7%, respectivamente, lo que demuestra la dinámica que han adquirido estas instituciones a nivel nacional, regional y local. Sin embargo, los bancos son los que contribuyen con la mayor participación del total (98,9%).

Cuadro 2.6.2.2. La Guajira. Principales fuentes de recursos, según intermediario financiero  
2013-2014

Concepto	Saldos		Variación porcentual
	2013	2014	
Total	1.285.831	1.525.656	18,7
Sistema bancario	1.270.634	1.509.045	18,8
Depósitos en cuenta corriente	626.926	829.241	32,3
Depósitos simples	18	30	66,4
Certificados de depósitos a término	73.518	84.629	15,1
Depósitos de ahorro	569.236	593.608	4,3
Cuentas de ahorro especial	910	1.510	65,9
Certificado de ahorro valor real	26	27	4,9
Compañías de financiamiento comercial	13.108	16.612	26,7
Certificados de depósitos a término	12.583	14.348	14,0
Depósitos de ahorro	525	2.264	331,3
Cooperativas de carácter financiero	2.089	(-)	*
Certificados de depósitos a término	1.098	(-)	*
Depósitos de ahorro	991	(-)	*

(-) Sin movimiento.

\* Variación muy alta.

Fuente: Superintendencia Financiera. Cálculos Centro Regional de Estudios Económicos, Cartagena. Banco de la República.

En cuanto a la distribución de los principales instrumentos de captación del sistema financiero de La Guajira, los depósitos en cuenta corriente y los depósitos de ahorros participaron con el 54,4% y 39,1% del total captado en el departamento (gráfico 2.6.2.1)

Gráfico 2.6.2.1. La Guajira. Distribución de captaciones, según instrumentos usados  
2014

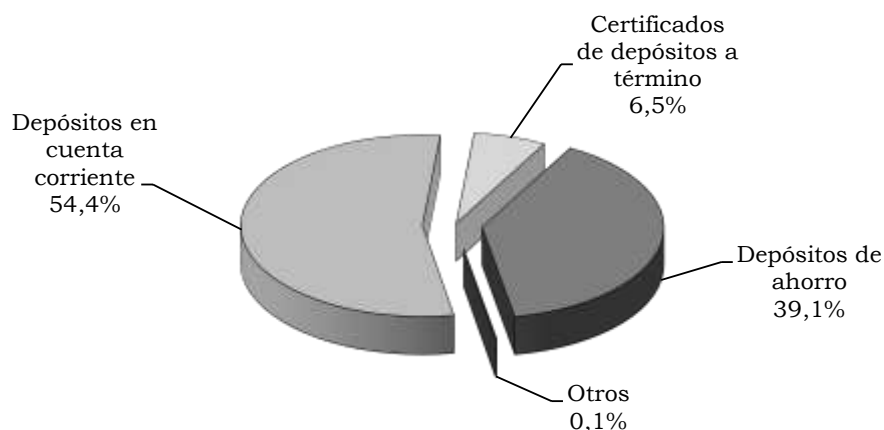

Fuente: Superintendencia Financiera. Cálculos Centro Regional de Estudios Económicos, Cartagena. Banco de la República.

En la región Caribe, los departamentos con mayor participación en las captaciones fueron Atlántico y Bolívar, que aportaron en conjunto el 54,1% del total, en tanto que La Guajira representó el 7,4%, por lo que ocupó el sexto lugar y superó solo a Sucre y San Andrés.

Gráfico 2.6.2.2. Región Caribe. Participación porcentual de las captaciones del sistema financiero, según departamentos 2014

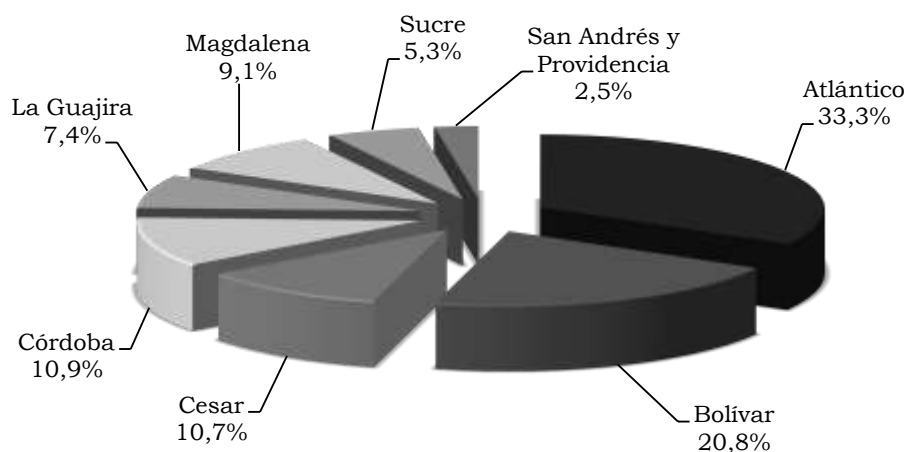

Fuente: Superintendencia Financiera. Cálculos Centro Regional de Estudios Económicos, Cartagena. Banco de la República.

## 2.7. SITUACION FISCAL

2.7.3. Recaudo de impuestos nacionales. Al cierre de 2014, los impuestos nacionales registraron un crecimiento del 8,1% al pasar de \$105.509.742 millones en 2013 a \$114.041.015 millones en el año de estudio, la contribución de las empresas y personas naturales que ejercen sus actividades productivas en el departamento de la Guajira fue de \$240.978 millones, inferior en 20,9% al recaudo del año 2013. Esta cifra representa un 0,2% de los impuestos recaudados por el Estado en el orden nacional y un 1,9% en el regional (cuadro 2.7.3.1).

Las principales fuentes de recaudo en el departamento fueron: la retención en la fuente, el impuesto de ventas, el impuesto sobre las importaciones, y el impuesto de renta, con una participación conjunta de 95,6% (gráfico 2.7.3.1).

Del crecimiento del recaudo de la DIAN-Guajira, 69,3% fueron aportados por los impuestos externos y 30,7% por la recaudación proveniente de la actividad interna, que incluye IVA externo y los gravámenes relacionados con los aranceles.



Cuadro 2.7.3.1. La Guajira. Recaudos de los Impuestos nacionales internos y externos 2013-2014<sup>PF</sup>

Impuestos nacionales	Millones de pesos				
	Valores		Variación porcentual	Participación porcentual	
	2013 <sup>1</sup>	2014		2013	2014
Total	304.711	240.978	-20,9	100,0	100,0
A. Internos	62.556	73.284	17,1	20,5	30,4
1. Impuestos de renta	11.256	11.461	1,8	3,7	4,8
2. Impuestos de ventas	10.530	16.056	52,5	3,5	6,7
3. Retención en la fuente	36.269	35.034	-3,4	11,9	14,5
4. Seguridad democrática <sup>2</sup>	1	92	*	0,0	0,0
5. Patrimonio Ley 863 de 2003 <sup>2</sup>	2.236	2.497	11,7	0,7	1,0
6. Por clasificar <sup>3</sup>	618	(-)	*	0,2	0,0
7. Precios de transferencia	(-)	(-)	-	0,0	0,0
8. Movimientos financieros	44	43	-2,3	0,0	0,0
9. Consumo	511	765	49,7	0,2	0,3
10. Gasolina y ACPM	(-)	(-)	-	0,0	0,0
11. CREE <sup>4</sup>	1.091	7.336	*	0,4	3,0
B. Externos	242.155	167.694	-30,7	79,5	69,6
1. Importaciones <sup>5</sup>	242.155	167.694	-30,7	79,5	69,6

pr: cifra preliminar.

<sup>1</sup> Cifras modificadas por la fuente.

<sup>2</sup> Son impuestos transitorios.

<sup>3</sup> Incluye sanciones aduaneras, cambiarias, errados y otros sin clasificar.

<sup>4</sup> Impuesto sobre la renta para la equidad.

<sup>5</sup> Incluye arancel, tasa especial aduanera, otros externos e IVA externo.

\* Variación muy alta.

(-) Sin movimiento.

- Indefinido.

Fuente: División de gestión de calidad y control interno, DIAN. Cálculos Centro Regional de Estudios Económicos, Cartagena. Banco de la República.

Por otra parte, en los impuestos externos (impuestos a las importaciones) están los que se recaudan en el Municipio de Maicao por valor de \$23.827 Millones y, los que se recaudan en la ciudad capital (Riohacha) por valor de \$143.867 Millones, con un decrecimiento del 30,7% en el periodo de estudio esto debido a las pocas importaciones que se han realizado desde el vecino país de Venezuela, lo que afecta el comercio.

Gráfico 2.7.3.1. Guajira. Participación porcentual del total de los impuestos nacionales 2013-2014

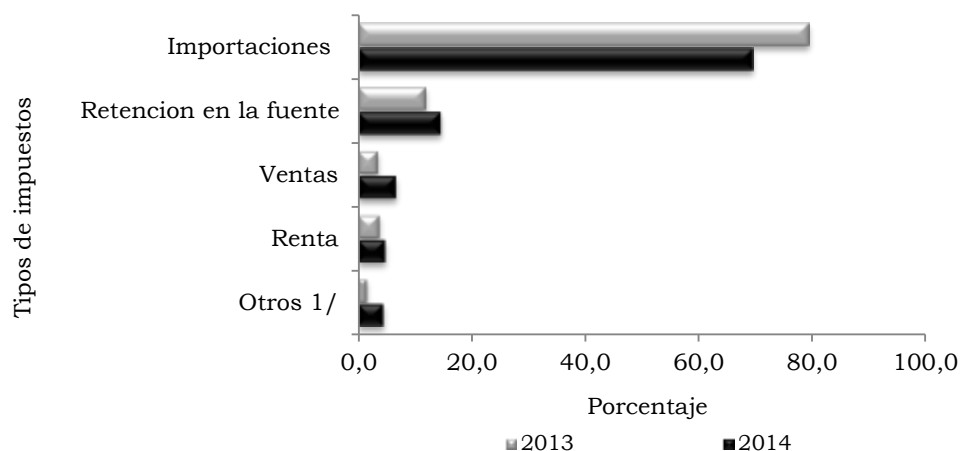

1/ Incluye: seguridad democrática; patrimonio Ley 863 de 2003; precios de transferencia; movimientos financieros; consumo; gasolina y ACPM; CREE; y sanciones aduaneras, cambiarias, errados y otros sin clasificar.

Fuente: División de gestión de calidad y control interno, DIAN. Cálculos Centro Regional de Estudios Económicos, Cartagena. Banco de la República.

## 2.8. SECTOR REAL

### 2.8.4. Minería

**Producción, exportación y regalías del carbón.** En 2014, las exportaciones del sector minero sumaron US\$38.916 millones en el país. El carbón después del petróleo fue el mineral que más se exportó, con US\$6.809 millones. Colombia ha sido uno de los mayores exportadores de carbón a nivel mundial, en 2013 alcanzó una producción de 85,5 millones de toneladas (t) y en 2014 totalizó 89,0 millones de t. La explotación de carbón mineral es una de las actividades más importantes en la economía del departamento de La Guajira.

Al finalizar el año 2014, la actividad minera en La Guajira registró una producción de 34.358 miles de t, 3,2 % menor en comparación con la del año anterior. De las cinco empresas que realizan esta actividad en el departamento, solo dos registraron aumentos en su producción: Carbones Colombianos del Cerrejón - Área la Comunidad y Cerrejón Zona Norte; las demás reportaron un comportamiento adverso por los atentados al ferrocarril: Carbones Colombia del Cerrejón - Área Oreganal (67,0%), Consorcio Cerrejón - Área Patilla (19,7%) y Carbones del Cerrejón - Área la Comunidad (7,9%). Es importante tener en cuenta que para el periodo de estudio todo el carbón mineral producido en La Guajira fue destinado a la exportación.

Cuadro 2.8.4.1. La Guajira. Producción y exportación de carbón mineral, por minas 2013-2014

Empresa explotadora	Miles de toneladas		
	Producción		Variación porcentual
	2013	2014	
Total	33.296	34.358	3,2
Correjón Zona Norte	21.717	24.489	12,8
Consorcio Correjón - Área Patilla	3.114	2.501	-19,7
Carbones Colombianos del Correjón	651	969	48,8
Área la Comunidad			
Carbones del Correjón - Área la Comunidad	6.469	5.955	-7,9
Carbones del Correjón - Área Oreganal	1.345	444	-67,0

Fuente: Agencia Nacional de Minería Cálculos Centro Regional de Estudios Económicos Cartagena - Banco de la República.

Producción, exportación y regalías del gas natural. En el departamento de La Guajira, la producción de gas natural registró 187.052 millones de pies cúbicos estándar en 2014; esta producción fue inferior en 14,7% (32.358 millones de pies cúbicos) a lo registrado en igual periodo de 2013 (cuadro 2.8.4.2). De la producción total del departamento, una parte se destinó al consumo nacional y otra se exportó hacia Venezuela por un valor de US\$412 millones en el 2013 y para el 2014 registró US\$279 millones. Las exportaciones hacia este país han disminuido por la menor demanda; asimismo, ha decrecido paulatinamente la producción en los yacimientos de Chuchupa A y B desde el año 2010.

Cuadro 2.8.4.2. La Guajira. Producción de gas natural, por campo 2013-2014

Producción por campo	Millones de pies cúbicos estándar				
	Período		Participación porcentual	Variación	
	2013	2014		Absoluta	Porcentual
Total	219.410	187.052	100,0	-32.358	-14,7
Ballenas	22.993	23.262	12,4	270	1,2
Chuchupa "A"	44.308	36.096	19,3	-8.212	-18,5
Chuchupa "B"	143.546	120.746	64,6	-22.801	-15,9
Riohacha	8.563	6.948	3,7	-1.615	-18,9

Fuente: Chevron Petroleum Company - Distrito Riohacha. Cálculos Centro Regional de Estudios Económicos Cartagena - Banco de la República.

Al analizar la producción de gas natural por campos de producción en el periodo de estudio, por rendimiento se destacó Chuchupa B con la mayor participación (64,6%), seguido de Chuchupa A (19,3%), Ballenas (12,4%) y Riohacha (3,7%). Los yacimientos de gas natural de mayor producción fueron los de los campos Chuchupa B y Chuchupa A, que en conjunto aportaron 83,9% del total.

2.8.5. **Sacrificio de ganado.** Para 2014 el sacrificio de ganado vacuno en el país fue de 3.937.870 cabezas, con una variación negativa de 3,6% con respecto al año anterior. El peso en canal fue de 837.384 toneladas (t), con una disminución de 2,2%. A pesar de los decrecimientos, la relación de kilos por cabeza para el ganado vacuno fue mayor que en 2013, al pasar de 209,6 kg/cabeza a 212,6 kg/cabeza (cuadro 2.8.5.1).

El sacrificio de ganado porcino fue de 3.238.034 cabezas y el peso en canal registró 263.151 t, con una variación de 5,3% y de 7,7%, respectivamente, en comparación con el 2013. Para 2014, la relación de kilos por cabeza para el ganado porcino fue de 81,3 kg/cabeza.

Por su parte, el sacrificio de ganado ovino y bufalino reportó las mayores variaciones: 40,6% y 21,2%, cada uno, al pasar de 19.523 a 27.457 cabezas de ovino y de 11.948 a 14.486 de bufalino. Asimismo, el sacrificio de ganado caprino también presentó un crecimiento de 3,4%, pues pasó de 19.211 a 19.872 cabezas.

Cuadro 2.8.5.1. Nacional. Sacrificio de ganado y peso en canal, según especies 2013-2014

Especies	Cabezas		Peso en canal (kilos)		Variaciones	
	2013	2014	2013	2014	Cabezas	Peso en canal
Vacuno	4.086.036	3.937.870	856.232.256	837.384.166	-3,6	-2,2
Porcino	3.076.296	3.238.034	244.307.575	263.151.530	5,3	7,7
Bufalino	11.948	14.486	2.738.144	3.385.550	21,2	23,6
Ovino	19.523	27.457	337.528	539.251	40,6	59,8
Caprino	19.211	19.872	366.421	399.969	3,4	9,2

Fuente: DANE.

Para 2014, a escala nacional, el mayor sacrificio de ganado vacuno según número de cabezas se registró en Bogotá D. C., con el 17,4%, seguido de Antioquia (17,2%), Santander (8,1%), Meta (6,3%) y Atlántico (5,6%). Por otra parte, los departamentos de Vichada (0,1%), y Guaviare, Arauca y demás (0,3% cada uno) presentaron las participaciones más bajas (cuadro 2.8.5.2).

En cuanto al sacrificio de ganado porcino, las mayores participaciones se presentaron en Antioquia (48,7%), Bogotá D. C. (21,4%), Valle del Cauca (15,1%) y Atlántico 2,7%. En contraste, los que no aportaron fueron: Vichada, Arauca y La Guajira (0,0% cada uno).

Cuadro 2.8.5.2. Nacional. Sacrificio y participación de ganado vacuno y porcino, según departamento  
2014

Departamentos	Cabezas		Peso en canal (kilos)		Participación (cabezas)	
	Vacuno	Porcino	Vacuno	Porcino	Vacuno	Porcino
Total	3.937.870	3.238.034	837.384.166	263.151.530	100,0	100,0
Antioquia	678.515	1.576.765	142.467.948	129.235.774	17,2	48,7
Atlántico	218.923	85.844	47.669.436	6.009.080	5,6	2,7
Bogotá D.C.	685.109	693.711	156.004.477	51.633.073	17,4	21,4
Bolívar	71.520	611	14.652.765	37.159	1,8	0,0
Boyacá	115.708	14.764	24.885.339	1.033.474	2,9	0,5
Caldas	171.341	75.736	38.449.959	6.186.782	4,4	2,3
Caquetá	48.016	1.116	8.855.051	73.321	1,2	0,0
Cauca	48.920	1.929	9.921.223	135.268	1,2	0,1
Cesar	73.491	917	15.698.752	57.251	1,9	0,0
Córdoba	196.859	925	45.241.808	65.928	5,0	0,0
Cundinamarca	216.410	11.378	45.199.455	949.818	5,5	0,4
Huila	115.050	29.300	20.463.722	1.840.809	2,9	0,9
La Guajira	26.220	0	5.341.612	0	0,7	0,0
Magdalena	41.673	782	9.249.094	44.048	1,1	0,0
Meta	248.361	21.135	43.848.851	1.190.010	6,3	0,7
Nariño	33.745	36.945	7.842.620	3.160.125	0,9	1,1
Norte de Santander	45.142	3.355	8.836.230	228.003	1,1	0,1
Quindío	46.552	46.914	9.529.167	3.737.179	1,2	1,4
Risaralda	52.026	67.742	10.999.477	5.482.441	1,3	2,1
Santander	320.647	41.653	67.956.147	3.298.960	8,1	1,3
Sucre	43.567	89	9.435.124	5.676	1,1	0,0
Tolima	113.035	9.561	24.446.023	783.791	2,9	0,3
Valle del Cauca	218.129	490.187	50.135.613	45.930.559	5,5	15,1
Arauca	12.076	0	2.288.442	0	0,3	0,0
Casanare	52.295	2.918	9.377.484	283.128	1,3	0,1
Putumayo	19.854	4.589	3.706.905	299.040	0,5	0,1
Guaviare	10.612	749	2.251.230	50.348	0,3	0,0
Vichada	2.361	0	343.251	0	0,1	0,0
Demás <sup>1</sup>	11.712	18.419	2.286.961	1.400.485	0,3	0,6

<sup>1</sup> Agrupa los departamentos de Amazonas, Chocó y Guainía.

Los departamentos de Vaupés y San Andrés, Providencia y Santa Catalina, no registraron planta de sacrificio.

Fuente: DANE.

El sacrificio de ganado vacuno en La Guajira durante 2014, totalizó 26.220 cabezas, con un peso en canal de 5.342 t. El departamento participó con el 0,7% del total del sacrificio nacional. La dinámica de la actividad descendió, y la mayor disminución con respecto al mismo trimestre del año anterior se dio en el primero (-21,5%); seguida de la presentada en el segundo (-20,0%). Además, en el departamento el degüello de hembras aumentó en 18,1%, y el mayor incremento se presentó en el tercer trimestre (68,2%) con referencia al mismo periodo de 2013. Entre tanto, el sacrificio de machos

disminuyó en 10,0%; los trimestres que presentaron las mayores variaciones negativas fueron el segundo (-30,2%) y el primero (-27,0%) (tabla 2.8.5.1).

Tabla 2.8.5.1. La Guajira. Sacrificio de ganado vacuno por sexo, según trimestre 2013-2014

Trimestre	Total		Sexo (cabezas)	
	Cabezas	Peso en canal (kilos)	Machos	Hembras
2013				
I	7.020	1.334.815	4.920	2.100
II	6.489	1.237.664	4.493	1.996
III	6.489	1.264.371	4.338	2.151
IV	6.420	1.225.202	3.974	2.446
2014				
I	5.512	1.089.510	3.590	1.922
II	5.189	982.271	3.137	2.052
III	8.519	1.838.457	4.902	3.617
IV	7.000	1.431.374	4.322	2.678

Fuente: DANE.

## 2.8.6. Sector de la construcción

**Licencias de construcción.** El área licenciada para 2014, a nivel nacional, fue de 25.193.934 m<sup>2</sup>; es decir, 598.363 m<sup>2</sup> más que en 2013, lo que significó un aumento de 2,4%. Se otorgaron 26.572 licencias, con una disminución de 4,7%. En términos de proporcionalidad, el número total de licencias y el área destinada para la construcción de vivienda representaron el 88,4% y el 71,9%, respectivamente (cuadro 2.8.6.1).

La ciudad de Riohacha participó con 0,3% del total del área por construir licenciada en el país. Allí se otorgaron 155 licencias de construcción; 42,2% más que en el año anterior. El área aprobada fue de 83.492 m<sup>2</sup>; inferior en 18,2% a la registrada en 2013.

Cuadro 2.8.6.1. Nacional-Riohacha. Número de licencias aprobadas y área por construir 2013-2014

Municipios	2013				2014			
	Número de licencias		Área por construir (metros cuadrados)		Número de licencias		Área por construir (metros cuadrados)	
	Total	Vivienda	Total	Vivienda	Total	Vivienda	Total	Vivienda
Nacional <sup>1</sup>	27.885	24.574	24.595.571	18.207.019	26.572	23.497	25.193.934	18.107.071
Riohacha	109	92	102.023	94.005	155	134	83.492	31.084

<sup>1</sup>Corresponde a la muestra de 88 municipios.

Fuente: DANE.

La dinámica mensual de la actividad edificadora durante 2014, en Riohacha, se caracterizó por registrar fluctuaciones marcadas entre el número de licencias y el área aprobada. En efecto, los mayores crecimientos registrados en términos del área se dieron en mayo (506,3%), junio (168,8%) y noviembre (163,2%); mientras que en octubre y agosto se presentaron las menores variaciones negativas, del -87,5% y -74,0%, en su orden (gráfico 2.8.6.1).

En lo que respecta al número de licencias expedidas, este fue creciente en julio (200,0%), noviembre (175,0%) y junio (142,9%), pero experimentó variaciones negativas en agosto (-57,1%) y abril (-50,0%).

Gráfico 2.8.6.1. Riohacha. Evolución de número de licencias y área aprobada 2014

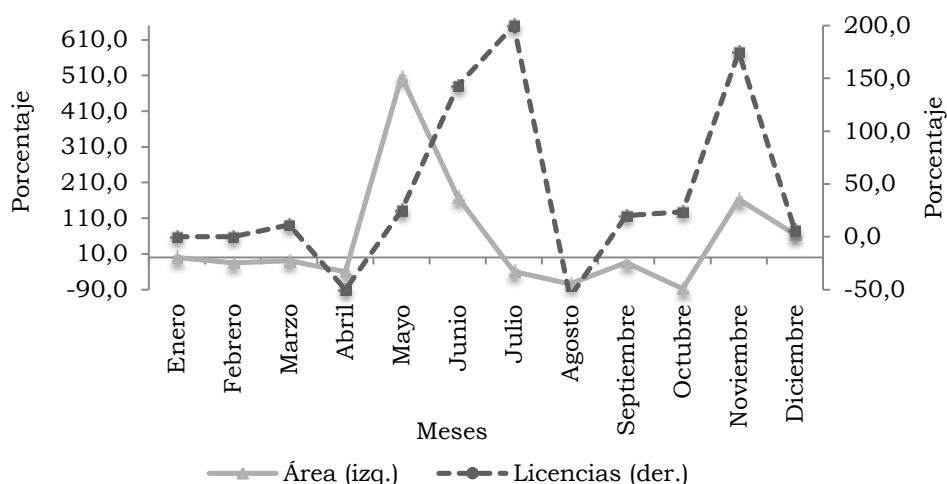

Fuente: DANE.

En el escenario nacional la dinámica registrada para 2014, en relación con la cantidad de metros cuadrados destinados a vivienda diferente de interés social (no VIS), presentó la mayor participación con 71,5%, y el restante 28,5% fue vivienda de interés social (VIS). Asimismo, del área licenciada en el país el 75,4% fue para apartamentos, equivalente a 13.656.130 m<sup>2</sup>; de estos, el 69,8% fue no VIS y el 30,2% VIS; el remanente, 24,6%, fue destinado a casas, con 4.450.941 m<sup>2</sup>, de los cuales, el 76,7% correspondió a no VIS, y el 23,3% a VIS (cuadro 2.8.6.2).

Para Riohacha, el área aprobada para casas tuvo una participación de 74,2%, equivalente a 23.068 m<sup>2</sup>, distribuidos el 95,5% en no VIS y el 4,5% en VIS; para apartamentos fue el 25,8%, con 8.016 m<sup>2</sup>, de los cuales el 100% fue no VIS. La vivienda no VIS diferente de interés social presentó una participación de 96,7%, correspondiente a 30.051 m<sup>2</sup>; mientras que la VIS de interés social representó el 3,3%, equivalente a 1.033 m<sup>2</sup>.

Cuadro 2.8.6.2. Nacional-Riohacha. Área aprobada destinada a VIS y no VIS por tipo de vivienda  
2012-2014

Años	Total	VIS			No VIS		
		Total	Casas	Apartamentos	Total	Casas	Apartamentos
Nacional							
2012	16.238.994	4.376.666	1.557.769	2.818.897	11.862.328	3.233.604	8.628.724
2013	18.207.019	6.354.550	1.982.810	4.371.740	11.852.469	3.328.508	8.523.961
2014	18.107.071	5.159.218	1.037.236	4.121.982	12.947.853	3.413.705	9.534.148
Riohacha							
2012	78.080	50.796	50.796	0	27.284	15.408	11.876
2013	94.005	72.354	70.399	1.955	21.651	18.990	2.661
2014	31.084	1.033	1.033	0	30.051	22.035	8.016

Fuente: DANE.

Entre 2013 y 2014, la distribución del área licenciada por destinos en Riohacha estuvo orientada principalmente a comercio y vivienda. En 2014, del total de metros cuadrados aprobados, el comercio absorbió el 58,4%, con 57,4 pp más que el año anterior, seguido por vivienda con 37,2%, que decreció 54,9 pp; administración pública con 1,4%, que subió 0,6 pp; y finalmente los inmuebles destinados a bodegas, con 1,3%. Los demás destinos totalizaron una participación de 1,7% con una diferencia negativa (-4,0 pp) en relación con 2013 (gráfico 2.8.6.2).

Gráfico 2.8.6.2. Riohacha. Distribución del área licenciada por principales destinos  
2013-2014

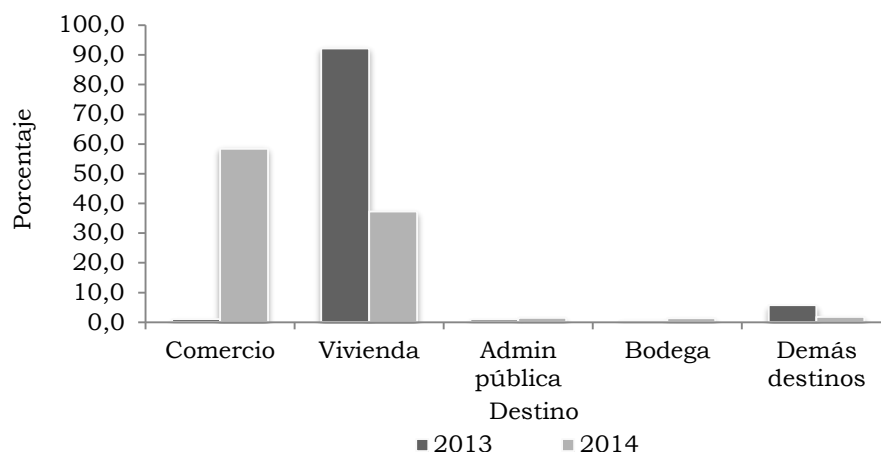

Fuente: DANE.

En Riohacha el área licenciada durante 2014 registró una variación anual negativa (-18,2%). Los destinos que jalaron el decrecimiento en el metraje en la ciudad fueron vivienda con 62.921 m<sup>2</sup> menos, seguido de hospital con 2.530 m<sup>2</sup>. Los mayores crecimientos se dieron en comercio, con 4.906,1%, seguido de bodega con 140,7% y



hotel con 76,7%; mientras que las variaciones negativas se presentaron en oficina y educación (-100,0% cada una), hospitales (-89,4%), religioso (-79,6%) y vivienda (-66,9%) (cuadro 2.8.6.3).

Cuadro 2.8.6.3. Riohacha. Área licenciada y variación, según destinos 2012-2014

Destino	Metros cuadrados			
	2012	2013	2014	Variación 2014/2013
Total	93.938	102.023	83.492	-18,2
Vivienda	78.080	94.005	31.084	-66,9
Oficina	100	593	0	-100,0
Bodega	0	454	1.093	140,7
Comercio	10.711	974	48.759	*
Hotel	0	515	910	76,7
Educación	2.186	894	0	-100,0
Hospital	1.914	2.830	300	-89,4
Administración pública	0	824	1.155	40,2
Religioso	947	934	191	-79,6

\* Variación muy alta.

Fuente: DANE.

**Financiación de vivienda.** Para 2014, a nivel nacional, las entidades financieras desembolsaron créditos por valor de \$9.133.159 millones para compra de vivienda; registraron un aumento de 0,2% respecto a 2013. La banca hipotecaria fue la mayor financiadora con 92,8% para vivienda nueva y 85,8% para usada. El Fondo Nacional del Ahorro participó con 6,6% para vivienda nueva y 13,8% para usada, y las cajas de vivienda participaron con 0,6% para vivienda nueva y 0,3% para usada.

La banca hipotecaria registró \$4.402.893 millones para vivienda nueva; el 35,8% correspondió a vivienda de interés social (VIS) con un crecimiento de 5,0% respecto a 2013; el restante 64,2% concernió a vivienda diferente a interés social (no VIS) con un incremento de 4,2%. Para usada, la banca otorgó \$3.766.039 millones; el 9,0% correspondió a VIS, con una variación negativa de 3,4%, mientras que el 91,0% restante a no VIS, con un aumento de 1,6% respecto a 2013 (cuadro 2.8.6.4).

El Fondo Nacional del Ahorro presentó \$314.205 millones para compra de vivienda nueva; 61,2% correspondió a VIS, y 38,8% a no VIS. Los créditos para usada sumaron \$607.406 millones, que se distribuyeron en 31,4% para VIS y 68,6% para no VIS.

Las cajas de vivienda desembolsaron \$28.907 millones para nueva; de este monto, el 92,9% correspondió a VIS, y el 7,1% a no VIS. Los créditos para usada totalizaron \$13.709 millones, que se distribuyeron en 18,9% para VIS y 81,1% para no VIS. Las variaciones en los créditos en la nueva fueron crecientes para la VIS en 296,4%, y para la no VIS en 32,0%. En cuanto al comportamiento registrado en los desembolsos orientados a la usada, en la VIS fue de -7,2%, y en la no VIS 3,7%.

Cuadro 2.8.6.4. Nacional. Valor de créditos entregados, según entidades financieras, por tipo de solución de vivienda 2013-2014

Entidades financieras	Millones de pesos					Variación
	Vivienda de interés social		Variación	Vivienda diferente a interés social		
	2013	2014		2013	2014	
Vivienda nueva						
Nacional	1.682.413	1.793.690	6,6	2.834.520	2.952.315	4,2
Banca Hipotecaria	1.499.035	1.574.625	5,0	2.714.132	2.828.268	4,2
Cajas de vivienda	6.772	26.844	296,4	1.563	2.063	32,0
Fondo Nacional Ahorro	176.606	192.221	8,8	118.825	121.984	2,7
Vivienda usada						
Nacional	631.663	533.481	-15,5	3.965.411	3.853.673	-2,8
Banca Hipotecaria	352.277	340.358	-3,4	3.372.585	3.425.681	1,6
Cajas de vivienda	2.790	2.589	-7,2	10.722	11.120	3,7
Fondo Nacional Ahorro	276.596	190.534	-31,1	582.104	416.872	-28,4

Fuente: DANE.

Al cierre de 2014, el valor de los créditos en La Guajira totalizó \$38.236 millones, que correspondieron a 0,4% del total nacional, lo cual significó una variación de 0,0% respecto a 2013. El 42,5% fue desembolsado en Riohacha, y el decrecimiento de los créditos fue 11,8% en relación con el año anterior.

En La Guajira, el valor de los créditos entregados para la VIS registró una disminución de 24,9% frente a 2013 y se ubicó en \$4.059 millones. Este desempeño estuvo jalonado por la variación registrada en la financiación de vivienda nueva (-27,5%) y usada (-24,0%). Por otro lado, la vivienda no VIS creció 4,1% respecto a 2013; esta dinámica se debió al incremento en la vivienda nueva (22,0%) (cuadro 2.8.6.5).

Similar comportamiento se presentó en Riohacha, donde los créditos entregados para la VIS alcanzaron los \$2.421 millones, pero registraron una disminución (-31,2%) frente a 2013, por el descenso (-45,2%) en la vivienda nueva y usada (-25,2%). La no VIS presentó una variación de -7,2% respecto a 2013, por la caída en la usada (-31,8%).

Cuadro 2.8.6.5. La Guajira-Riohacha. Valor de los créditos entregados para la compra de vivienda nueva y usada, según tipo de solución 2013-2014

Solucion de vivienda	Millones de pesos					
	La Guajira		Riohacha		Variación	
	2013	2014	2013	2014	La Guajira	Riohacha
VIS	5.406	4.059	3.519	2.421	-24,9	-31,2
Nueva	1.376	997	1.060	581	-27,5	-45,2
Usada	4.030	3.062	2.459	1.840	-24,0	-25,2
No VIS	32.831	34.177	14.902	13.834	4,1	-7,2
Nueva	10.407	12.694	5.508	7.425	22,0	34,8
Usada	22.424	21.483	9.394	6.409	-4,2	-31,8

Fuente: DANE.

En La Guajira, se financiaron 143 unidades habitacionales nuevas, lo que representó un incremento de 2,1% respecto a 2013; el 81,8% correspondió a no VIS (117 unidades), y el 18,2% a VIS (26 unidades). Entre 2013 y 2014, el comportamiento trimestral de la vivienda nueva evidenció que el mayor incremento (109,5%) se dio para el tercer trimestre de 2013, mientras que la disminución más alta se registró en el primero (-37,1%) de 2013 (gráfico 2.8.6.3).

Gráfico 2.8.6.3. La Guajira. Número de viviendas nuevas financiadas, por tipo de solución de vivienda y variación total 2013-2014 (trimestral)

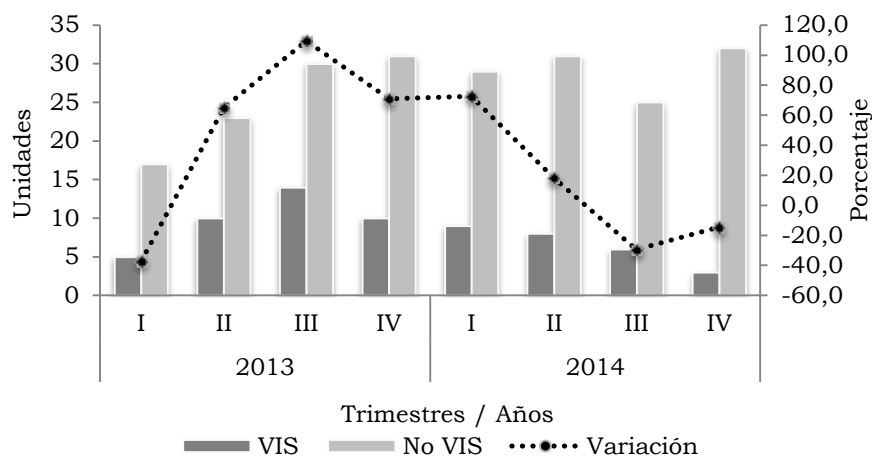

Fuente: DANE.

En cuanto a las unidades usadas, se financiaron 333, con una disminución de 18,2% respecto a 2013; el 75,1% correspondió a no VIS (250 unidades), y el 24,9% a VIS (83 unidades). Entre 2013 y 2014, el desempeño trimestral de las usadas mostró el decrecimiento más significativo (-33,1%) en el tercer trimestre de 2014, y el mayor incremento (61,0%) en el tercero de 2013 (gráfico 2.8.6.4).

Gráfico 2.8.6.4. La Guajira. Número de viviendas usadas financiadas, por tipo de solución de vivienda y variación total 2013-2014 (trimestral)

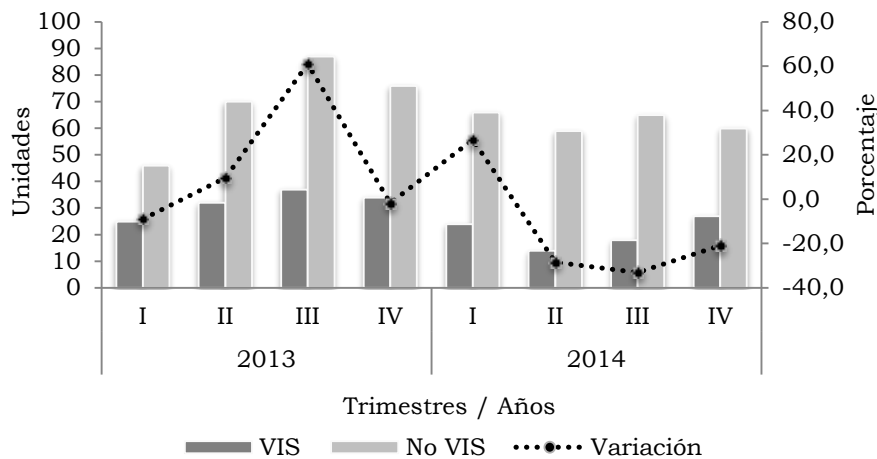

Fuente: DANE.

En la financiación de VIS, tanto para La Guajira como para Riohacha, se evidenció una baja participación de los subsidios. De las 26 viviendas financiadas en el departamento, se subsidiaron 6, equivalentes a 23,1%. Para Riohacha, de las 15 viviendas se subsidiaron 2; es decir, el 13,3% (gráfico 2.8.6.5).

Gráfico 2.8.6.5. La Guajira-Riohacha. Distribución de viviendas nuevas de interés social con y sin subsidio 2013-2014

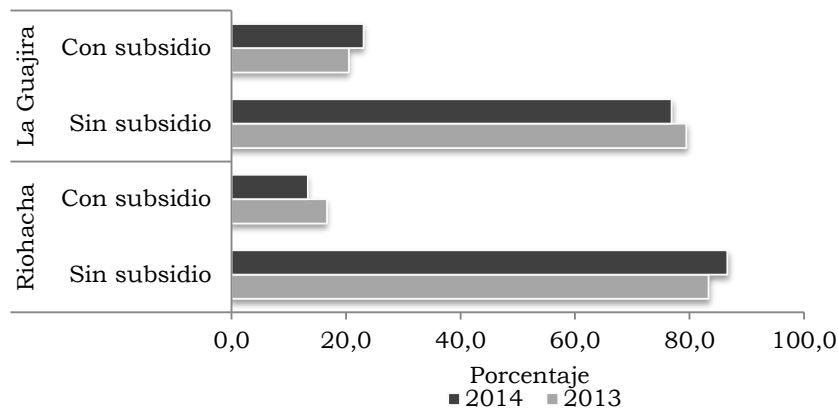

Fuente: DANE.

## 2.8.7. Transporte

Transporte aéreo de pasajeros y carga. Para 2014 el flujo de pasajeros que se movilizó por vía aérea a nivel nacional presentó un incremento de 6,2%, para un total de 40.247.894 pasajeros. El aeropuerto internacional El Dorado de Bogotá D. C. registró el 36,8% del total nacional, y otros aeropuertos, como el de Rionegro (12,3%),

Cali (9,1%), Cartagena (7,2%), Barranquilla (5,2%) y Bucaramanga (3,9%), tuvieron participaciones destacadas (cuadro 2.8.7.1).

Cuadro 2.8.7.1. Nacional. Transporte aéreo nacional de pasajeros 2013-2014

Aeropuertos	Pasajeros		Variación	Participación
	2013	2014		
Total	37.904.890	40.247.894	6,2	100,0
Arauca	103.064	115.449	12,0	0,3
Armenia	249.845	312.511	25,1	0,8
Barrancabermeja	207.984	211.491	1,7	0,5
Barranquilla	1.897.620	2.101.650	10,8	5,2
Bogotá D.C.	13.699.460	14.813.208	8,1	36,8
Bucaramanga	1.406.224	1.571.625	11,8	3,9
Cali	3.417.332	3.676.015	7,6	9,1
Cartagena	2.913.046	2.889.501	-0,8	7,2
Cúcuta	828.660	933.363	12,6	2,3
Florencia-Capitolio	73.631	82.056	11,4	0,2
Ipiales	6.477	3.743	-42,2	0,0
Leticia	173.718	190.895	9,9	0,5
Manizales	171.823	191.040	11,2	0,5
Medellín	935.437	952.430	1,8	2,4
Montería	707.353	789.326	11,6	2,0
Neiva	308.018	286.764	-6,9	0,7
Pasto	222.816	248.303	11,4	0,6
Pereira	992.425	1.161.229	17,0	2,9
Popayán	78.679	91.481	16,3	0,2
Quibdó	331.117	329.510	-0,5	0,8
Riohacha	102.343	131.205	28,2	0,3
Rionegro	5.031.277	4.965.248	-1,3	12,3
San Andrés	1.047.135	1.075.528	2,7	2,7
Santa Marta	1.244.045	1.200.925	-3,5	3,0
Valledupar	309.401	352.137	13,8	0,9
Villavicencio	94.469	120.853	27,9	0,3
Otros	1.351.491	1.450.408	7,3	3,6

Fuente: Unidad Administrativa Especial de la Aeronáutica Civil - DANE.

Durante 2014, el movimiento aéreo de pasajeros nacionales por el aeropuerto Almirante Padilla de Riohacha fue de 131.205 pasajeros; aumentó en 28,2% frente a 2013. El flujo de viajeros que entraron representó el 50,4%, equivalente a 66.147, y tuvo un crecimiento del 27,3% con respecto al 2013; mientras que los que salieron representaron el 49,6%, es decir, 65.058, con un crecimiento del 29,2%. No se registró movimiento aéreo internacional de pasajeros (gráfico 2.8.7.1).

Gráfico 2.8.7.1. Riohacha. Transporte aéreo de pasajeros, entrados y salidos

2013-2014

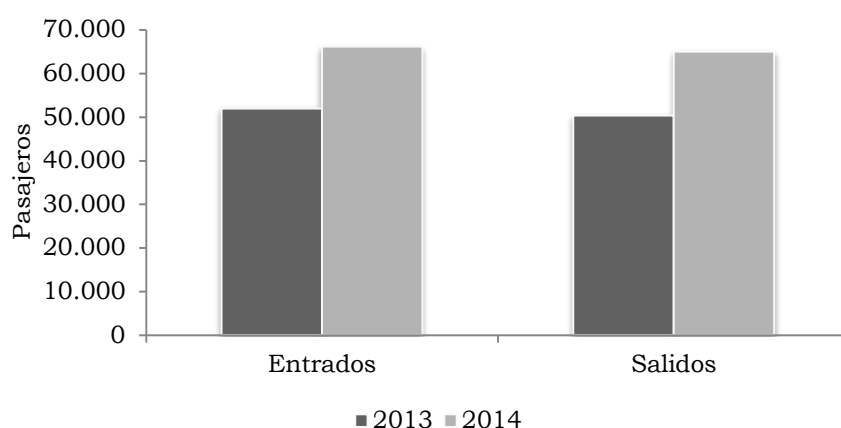

Fuente: Unidad Administrativa Especial de la Aeronáutica Civil - DANE.

El volumen de carga transportada a nivel nacional durante 2014 presentó un incremento de 21,6% con respecto al año anterior y se ubicó en 295.798 t. Bogotá D. C. registró el 46,4% de la actividad, seguido por los aeropuertos de Cali (9,1%), Rionegro (9,0%), Barranquilla (7,2%) y Leticia (5,5%) (cuadro 2.8.7.2).

Cuadro 2.8.7.2. Nacional. Transporte aéreo nacional de carga  
2013-2014

Aeropuertos	Toneladas		Variación	Participación
	2013	2014		
Total	243.159	295.798	21,6	100,0
Arauca	879	1.206	37,2	0,4
Armenia	401	351	-12,5	0,1
Barrancabermeja	374	176	-52,9	0,1
Barranquilla	16.191	21.291	31,5	7,2
Bogotá D.C.	102.107	137.272	34,4	46,4
Bucaramanga	2.597	2.883	11,0	1,0
Cali	18.977	26.850	41,5	9,1
Cartagena	9.600	7.776	-19,0	2,6
Cúcuta	3.028	4.831	59,6	1,6
Florencia-Capitolio	1.177	1.717	45,8	0,6
Ipiales	0	1.524	-	0,5
Leticia	13.035	16.296	25,0	5,5
Manizales	203	114	-44,2	0,0
Medellín	1.878	1.995	6,2	0,7
Montería	1.719	1.324	-23,0	0,4
Neiva	533	412	-22,6	0,1
Pasto	1.485	3.440	131,7	1,2

Cuadro 2.8.7.2. Nacional. Transporte aéreo nacional de carga  
2013-2014

Aeropuertos	Toneladas		Variación	Participación	Conclusión
	2013	2014			
Pereira	3.302	5.367	62,6	1,8	
Popayán	125	375	200,9	0,1	
Quibdó	573	323	-43,7	0,1	
Riohacha	370	583	57,7	0,2	
Rionegro	26.124	26.748	2,4	9,0	
San Andrés	11.005	7.748	-29,6	2,6	
Santa Marta	2.441	3.761	54,0	1,3	
Valledupar	768	1.099	43,1	0,4	
Villavicencio	3.025	2.673	-11,6	0,9	
Otros	21.243	17.662	-16,9	6,0	

- Indefinido.

Fuente: Unidad Administrativa Especial de la Aeronáutica Civil - DANE.

En 2014, el total de mercancía transportada a nivel nacional por el aeropuerto de Riohacha aumentó en 57,7% y fue de 583 t. El 54,3% correspondió a la carga que entró a la ciudad, equivalente a 317 t, con un crecimiento de 90,3%; y el restante 45,7%, es decir, 266 t, salió hacia destinos nacionales, y tuvo un incremento de 31,1%. La ciudad de Riohacha no presentó movimiento internacional (gráfico 2.8.7.2).

Gráfico 2.8.7.2. Riohacha. Transporte de carga, entradas y salidas  
2013-2014

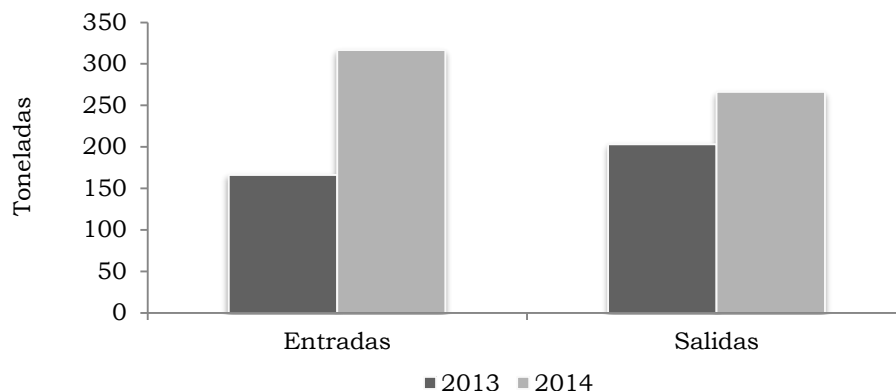

Fuente: Unidad Administrativa Especial de la Aeronáutica Civil - DANE.

### 3. COMPOSICIÓN DE LA ECONOMÍA DEL DEPARTAMENTO DE LA GUAJIRA

Javier Yabrudy Vega<sup>23</sup>  
Banco de la República.

#### RESUMEN

El presente trabajo realiza un análisis tanto de la estructura económica sectorial reciente del departamento de La Guajira a partir del análisis descriptivo de sus diferentes sectores económicos, como el cálculo de algunos indicadores económicos que permiten comparar como está el Departamento con respecto a la región Caribe y al país. El estudio encontró un cambio importante en la estructura económica departamental, pues mientras en la década de 1960 actividades como la comercial y la agropecuaria aportaban poco más de las tres cuartas partes del PIB departamental, entre 2001 y 2013 la actividad minera contribuyó en promedio con el 56,2% de la producción. De igual manera, y a pesar de ser el sector con mayor participación durante este mismo periodo, se evidenció una tendencia decreciente en la contribución del sector primario, resultado del aumento de la aportación del sector terciario.

Palabras Claves: estructura económica, económica regional, La Guajira, minería.

JEL: O40, R10, R11

#### 3.1. INTRODUCCIÓN

El departamento de La Guajira está ubicado en el extremo septentrional de Colombia, haciendo parte de la región Caribe colombiana. Limita al norte y al oeste con el mar Caribe, al este con Venezuela y el golfo de su mismo nombre, al sur con el departamento del Cesar y al suroeste con el departamento del Magdalena. Todo el territorio se extiende por una superficie de 20.848 km<sup>2</sup> y está conformado por 15 municipios siendo Riohacha su capital.

El territorio formado por la Península de la Guajira y la parte oriental de la Sierra Nevada presenta dos regiones naturales con características muy bien diferenciadas. En primer lugar, la alta Guajira, zona desértica con muy poca vegetación y contrastando con la anterior se encuentra la Baja Guajira que comprende el resto de la parte central y sur de la península menos seca, que gracias a la parte occidental de la sierra nevada de

---

<sup>23</sup> Centro Regional de Estudios Económicos, Cartagena. E-mail: [jyabruve@banrep.gov.co](mailto:jyabruve@banrep.gov.co). Los resultados, opiniones y posibles errores en este documento son responsabilidad exclusiva del autor y su contenido no compromete al Banco de la República ni a su Junta Directiva.



Santa Marta cuenta con una vegetación abundante y varios pisos térmicos que le permiten el desarrollo de actividades agrícolas en condiciones favorables.

Acorde a los datos proyectado del censo del DANE de 2005, el Departamento contó con 902.367 habitantes en el año 2013, de los cuales aproximadamente el 45,0% se auto-reconoce como amerindio o indígena lo cual convierte a La Guajira en el departamento de Colombia con la más alta participación de este grupo étnico, que se reconoce en el resto del país como minoría. Este fenómeno se presenta como resultado de dos aspectos principalmente, por un lado la gran resistencia por parte de los Arhuacos, Koguis y Wiwas en la parte de La Baja Guajira (Sierra Nevada de Santa Marta) y los Wayuu, ubicados en la Alta Guajira, que también se resistieron a ser dominados y, por otro lado, lo poco atractivo para los gobiernos coloniales y republicanos de querer asentarse en un territorio con condiciones extremas para vivir con gran escasez de agua y con tierras poco aptas para el desarrollo de la agricultura (Meisel, 2007). De igual manera, es importante anotar la fuerte presencia que tienen las comunidades sirias, libanesas y palestinas (los turcos) en el departamento, especialmente en el municipio de Maicao, los cuales encontraron en el comercio su principal actividad económica.

Para el análisis de la economía sectorial de La Guajira se utiliza la información de las cuentas nacionales del Departamento Nacional de Estadísticas, DANE, entre los años 2001-2013 y otras fuentes importantes de información, que ayudan a comprender de una manera clara la evolución económica de esta región. El documento se organizó en seis secciones incluida la introducción. En la segunda sección se reseñan los antecedentes del departamento. En la tercera sección se realiza un análisis de la economía departamental. En la cuarta, se aborda la estructura económica de La Guajira y su evolución desde la década del sesenta, haciendo énfasis en los últimos trece años. Por último, se presentan unas consideraciones a manera de conclusión.

### 3.2. ANTECEDENTES

Desde sus inicios La Guajira ha sido un atractivo permanente por sus múltiples riquezas naturales, desde la llegada de las primeras expediciones españolas al cabo, que denominaron de La Vela, y sus tierras se convirtieron en causal de permanentes disputas. La explotación de las perlas que eran de gran atractivo impulsó el poblamiento de esta zona, fue así como se fundó el primer poblamiento español de la Guajira, el cual llevó el nombre de Nuestra Señora Santa María de los Remedios del Cabo de la Vela, lugar donde se desarrollaba la actividad. Las condiciones adversas y la escasez de agua obligaron al desplazamiento de este poblado cerca de la desembocadura del río de Hachas, el nuevo sitio tomó el nombre de Nuestra Señora de los Remedios del Río del Hacha (actual Riohacha), en 1544, esto se dio solo tras muchos intentos de dominación fallidos de los indígenas nativos. La actividad de explotación de perlas, se ejerció de manera continuada por más de tres siglos, hasta finales del siglo XVI. En tanto

que la explotación de sal industrial, en Manaure, se inició en los años veinte, cuando se les otorgaron concesiones a particulares para explotar la sal marina, proceso que se realizaba inicialmente de manera manual y con un requerimiento mínimo de inversión de capital (Correa, 2003).

El actual territorio de La Guajira experimentó varias modificaciones en su estructura territorial, en primera instancia estuvo bajo la jurisdicción del Magdalena hasta que, en 1871, pasó a ser territorio nacional. Luego se dieron una serie de cambios, inicialmente fue intendencia (1898), luego comisaria (1911) para nuevamente convertirse en intendencia (1954), finalmente su territorio es separado del Magdalena, dándose la creación del departamento de La Guajira en 1964, tal como lo conocemos hoy en día, durante estos años la economía desarrollada fue muy básica, basada dos aspectos principalmente, el legal a través de una estructura agropecuario de autoabastecimiento y, la ilegal derivada del desarrollo del contrabando, actividad que tradicionalmente fue ejercida desde los tiempos de la colonia.

En la segunda mitad del siglo XX el departamento basó su economía en dos actividades principalmente, la agropecuaria y la comercial, que en conjunto aportaban el 77,1% y el 78,0%, en 1960 y 1975 respectivamente, del PIB departamental. Esta composición del PIB guajiro se mantuvo casi invariable hasta mediados de los años ochenta, cuando se inició la explotación de carbón en las minas del Cerrejón, cambiando desde ese momento y de manera radical tanto la estructura como el tamaño de la economía del Departamento.

### 3.3. ECONOMÍA DEL DEPARTAMENTO DE LA GUAJIRA

La contribución de la producción de La Guajira al PIB nacional ha oscilado en las últimas tres décadas entre 1,0% y el 1,2%. Entre 1960-1970, el departamento de La Guajira, registró tasas de crecimiento promedio del PIB superiores tanto a la región Caribe como a nivel nacional, siendo la década de los ochenta, cuando inicia la explotación de Carbón en la mina del Cerrejón, en ese momento el departamento alcanzó su mayor tasa de crecimiento, el promedio para la década comprendida entre 1981 y 1990, fue de 14,6%, muy superior a lo registrado para el mismo periodo en la región Caribe y a Colombia, cuyas tasas fueron 3,2% y 3,4%, respectivamente. Ya para el periodo comprendido entre 2001 y 2013, se evidencia un cierre en los diferenciales de crecimiento promedio, siendo igual al de la región Caribe y superior en 0,1 pp al del promedio nacional (gráfico 3.3.1).

Gráfico 3.3.1. Colombia-Región Caribe-La Guajira. Tasa de crecimiento promedio del PIB 1961-2013

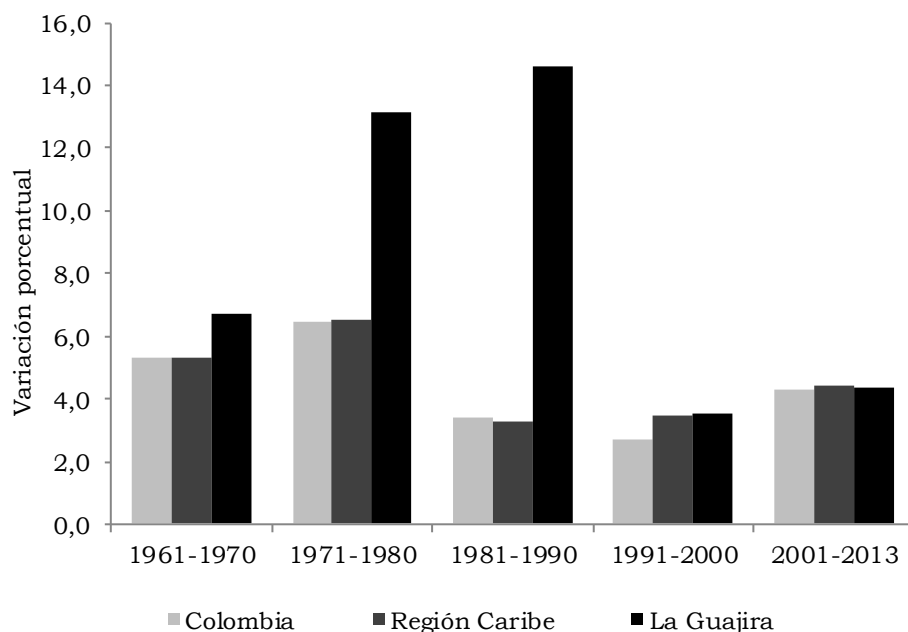

Nota: Las variaciones se calcularon con cifras a precios constantes así: Inandes (1960-1975), CEGA (1975-1990), DANE 1981-1990 (pesos de 1975), 1991-2000 (pesos

Fuente: DANE. Cálculos Centro Regional de Estudios Económicos-Cartagena

Cabe señalar, que la economía del departamento en los últimos tres años ha venido presentando un crecimiento desacelerado, registrando en 2013 una tasa de 0,3%, siendo esta la más baja de los últimos 10 años.

### 3.4. COMPOSICIÓN ECONOMICA DEL DEPARTAMENTO DE LA GUAJIRA

El PIB del departamento de La Guajira experimentó cambios sustanciales en su composición durante los últimos cincuenta años. Actividades como la agropecuaria y el comercio que representaron casi el 80,0% del PIB departamental entre 1960 y 1975, participaron en conjunto, para el año 2013, tan solo con el 4,6%. Mientras que la minería que en 1960 no tenía participación, en 2013 representaba el 52,4% del total del PIB de La Guajira, a causa de la transformación iniciada durante la segunda mitad de los ochenta, específicamente en 1986 cuando entró en funcionamiento la mina del Cerrejón. Esta cifra a pesar de ser alta se ubicó por debajo del promedio de las últimas tres décadas, que fue de 56,4%.

Contrario al proceso de terciarización<sup>24</sup> experimentado en la economía colombiana a lo largo de los últimos cincuenta años, la pérdida relativa de la participación del sector terciario en el PIB departamental estuvo impulsada por la evolución en la explotación y exportación de Carbón y de gas natural, que como lo afirma Sánchez (2013), hace que la economía de La Guajira pueda ser clasificada como de enclave, ya que los datos indican que la producción de estos no han generado encadenamientos productivos que permitan potenciar el crecimiento económico del departamento.

Como se aprecia en el gráfico 3.4.1, desde la segunda mitad de la década del setenta, se observa la tendencia decreciente en la participación del sector terciario, consecuencia de cada vez una mayor participación del sector primario, mientras que el sector secundario mantuvo una participación relativamente estable a lo largo de estos años.

Gráfico 3.4.1. La Guajira. Participación promedio anual de cada sector en el PIB 1960-2013

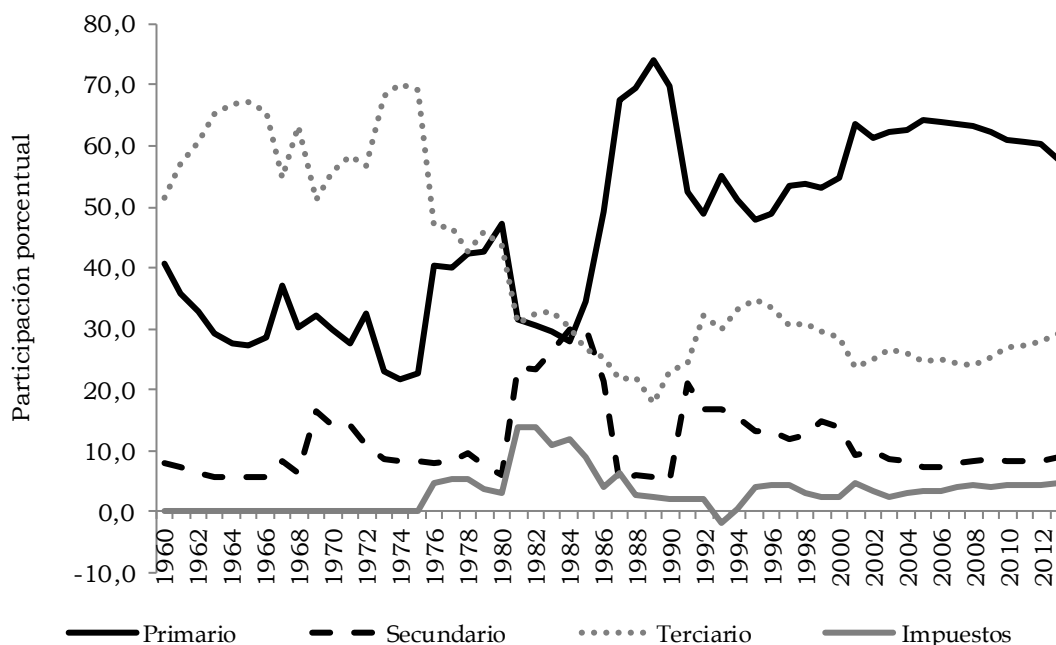

Fuente: Inandes (1960-1975), CEGA (1975-1990), DANE (2000-2013pr). Cálculos Centro Regional de Estudios Económicos, Cartagena. Banco de la República.

Para el periodo comprendido entre 2001 y 2013, La Guajira registró un crecimiento promedio igual al registrado por la región Caribe, 4,4%, y levemente superior al observado a nivel nacional, 4,3%. Cabe destacar que en estos años se presentó un cambio en la tendencia observada, en los cuales la participación del sector primario

<sup>24</sup> Terciarización entendido como el proceso que experimenta la economía de un país, el cual en sus primeras etapas de desarrollo se caracteriza porque los sectores agropecuario y minero dominan la generación de valor agregado, posteriormente, se inicia el desarrollo de la producción de bienes manufacturados, para luego terminar con la consolidación de los servicios, que exigen vayan de la mano de mayores niveles de competitividad y generación de mayor valor agregado.

aumentaba su participación en el total de la producción departamental. Este cambio, fue de las menores tasas de crecimiento promedio experimentadas por el sector primario (3,6%) comparadas frente al terciario (6,3%), este último sector estuvo impulsado principalmente por los crecimientos en las actividades de administración pública y defensa; seguridad social de afiliación obligatoria, de educación de no mercado y hoteles restaurantes bares y similares, que tuvieron incrementos promedio anual de 8,6%, 7,6% y 10,7%, respectivamente.

**3.4.1. Sector primario.** Entre 2001 y 2013, el sector tuvo un crecimiento anual promedio 3,6%, aunque el último año presentó una disminución del 3,4%. De igual manera a lo largo de este periodo, como se mencionó anteriormente, el sector evidenció una caída en su contribución al pasar de contribuir el 60,8% en 2001 a 56,0% en 2013, una reducción de 4,8 pp. Dentro de este análisis hay que tener claro un aspecto, como lo es el hecho que la explotación de minas y canteras, específicamente la extracción de carbón lignítico y turba que en promedio aportan el 90% del sector. La tendencia mostrada es a incrementar cada vez su contribución, en detrimento de la participación de la actividad agropecuaria del departamento.

**3.4.1.1. Subsector agropecuario.** Este subsector representó en 2013 el 6,4% del PIB sectorial y ha venido perdiendo participación año a año, es así como pasó de representar el 12,4% en 2001 a solo un 6,4% en 2013, cayendo en casi un 50,0% su contribución. Acorde a la Encuesta Nacional Agrícola (ENA) de 2013, elaborada por el DANE, el departamento cuenta con 1,68 millones de hectáreas (h) para desarrollo de la actividad, de las cuales el 0,9% está destinado para las actividades agrícolas, 94,0% son para el uso pecuario.

**Actividad agrícola.** Dada la geografía del Departamento, gran parte de su territorio es desértico, la actividad agrícola se desarrolla en condiciones adversas. La implementación de los distritos de riego, siendo los más importantes el de río Ranchería y el de San Juan de Cesar, han ayudado a mejorar considerablemente las circunstancias para el desarrollo de la actividad. La agricultura, entre 2001 y 2013, ha tenido una tasa de crecimiento promedio anual casi nula (0,1%) lo cual condujo a reducir su participación tanto en su aporte al subsector como al PIB departamental, es así como en 2013 contribuyó con el 1,2% del PIB departamental, inferior en 1 pp a lo registrado en 2001. De las 15.565 h disponibles para uso agrícola, el 60,0% es destinado a los cultivos de maíz riego, yuca, banano, café, plátano y arroz de riego.

**Actividad pecuaria, silvicultura y pesca.** Estas actividades en conjunto aportaron en 2013 el 65,2% del PIB agropecuario de La Guajira, lo que significó mantener la tendencia decreciente en la participación de este rublo en el PIB sectorial. Este departamento se ha caracterizado porque su población, principalmente indígena, ha desarrollado la actividad pecuaria como parte de su tradición cultural, la tenencia de estas especies es una medida de status socio económico dentro de sus comunidades. Es así como, en el Departamento se realiza la cría de caprinos, principalmente, la cual le

permite tener el mayor inventario de esta especie a nivel nacional, igualmente pero en una menor importancia se desarrolla la cría de ganado bovino y porcino, y la actividad avícola.

Según los datos de la ENA 2013, La Guajira tiene 462.839 caprinos y 321.076 ovinos, lo que representa el 52,2% y el 45,7%, respectivamente, del inventario total de estas especies a nivel nacional. Por último, la actividad de pesca se desarrolla de manera artesanal y poco son los datos que se tienen respecto a estos, y los que se tienen probablemente estén subestimando la producción pesquera del Departamento.

**3.4.1.2. Subsector minero.** Como se mencionó anteriormente las actividades mineras, en especial la extracción de carbón y en años más recientes de gas natural, se han convertido en los impulsores del crecimiento del PIB departamental, a la vez que son los principales generadores de recursos fiscales producto de la regalías que se derivan de esta.

**Actividad de extracción de carbón, carbón lignítico y turba.** La producción de carbón en La Guajira ascendió a 33,3 millones de toneladas en 2013, lo cual representó el 36,0% del total de la producción nacional, superada solo por la producción del departamento de Cesar. El carbón guajiro es dirigido en su totalidad al mercado internacional, representando el 90,0% de las exportaciones del Departamento y cuyos principales destinos fueron en su orden Turquía, Países Bajos y Chile.

Gráfico 3.4.1.2.1. Participación porcentual en la producción nacional de carbón, por departamento 2001-2013

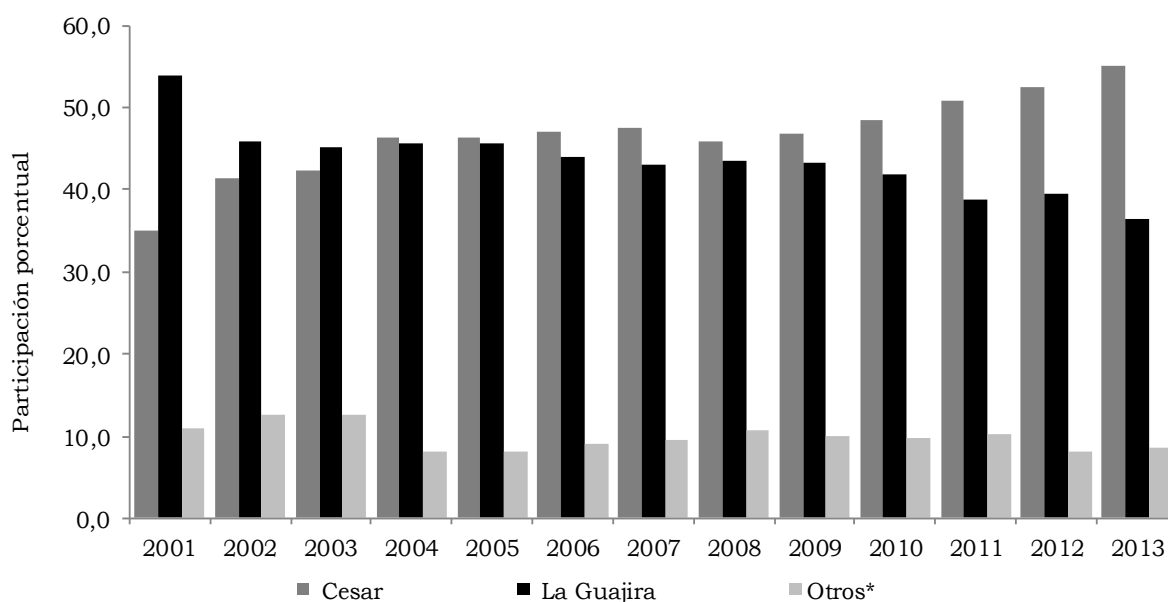

\*Otros: Córdoba, Antioquia, Boyacá, Casanare, Cauca, Cundinamarca, Norte de Santander, Valle del Cauca y varios.

Fuente: UPME, 2015.

Al inicio de la década anterior, La Guajira era el mayor productor de carbón del país, con el 53,9% del total, esto cambió en 2004 cuando el Cesar se convirtió en el principal productor, título el cual ostenta hasta el último año analizado. Igualmente en el gráfico 3.4.1.2.1, se observa que a pesar de aumentar el volumen de producción de carbón, el peso relativo del departamento en el agregado nacional ha venido decreciendo de manera continuada desde 2004, contrario a lo ocurrido en el departamento del Cesar.

**Actividad de extracción de gas natural.** La producción de este producto se desarrolla en los pozos de Ballena y Chuchupa ubicados en el municipio de Manaure, los cuales generan el 66,0% de la producción nacional, lo cual le permite atender parte del mercado local y exportar los excedentes hacia el mercado de Venezuela, cuyo valor alcanzó los US 279,4 millones (m) en 2013.

Aunque el departamento mantiene el primer lugar como mayor productor de gas del país, como se aprecia en el gráfico 3.4.1.2.2, su participación porcentual ha venido disminuyendo desde el inicio de la década, como consecuencia de la mayor explotación de gas, en campos como los de Cusiana y Cupiagua en Casanare, que inicialmente representaban solo el 2,4% y para el 2012 contribuían con el 25,2% de la producción nacional.

Gráfico 3.4.1.2.2. Participación porcentual en la producción nacional de gas natural, por departamento 2001-2012

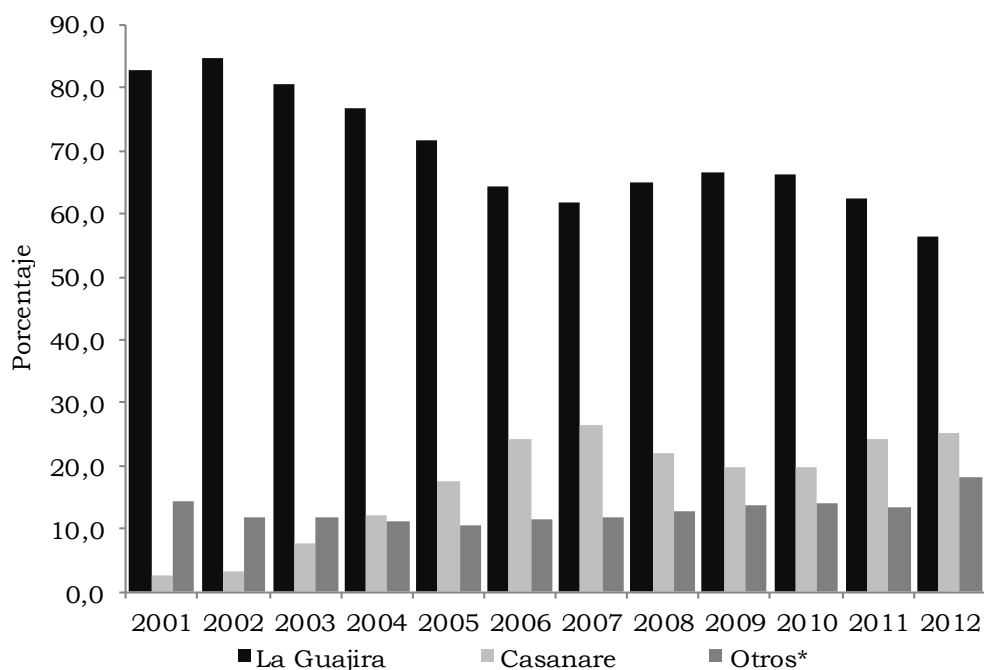

\*Otros: Barranca, Bucaramanga, Sucre, Tolima, Huila y Bogotá.

Fuente: UPME, 2015.

Para el año 2013 el gas natural representó 10,9% del PIB departamental, acorde a los datos suministrados por la gobernación del Departamento, aportaron el 67,6% de las regalías de ese año.

**Actividad de extracción de sal.** Otro producto importante en el subsector minero es la sal, en términos de valor agregado este representa menos del 0,2% del PIB departamental, pero más allá del aporte en términos de valor agregado, se encuentra su importancia para el desarrollo de la economía guajira y la utilización de mano de obra nativa, indígenas wayuu, los cuales poseían la concesión exclusiva para explotar este mineral hasta el año 2013. El departamento cuenta con las condiciones de clima y de geografía, para producir cantidades significativas de este producto de origen marino, acorde a los datos del UPME, en 2013 se alcanzaron las 113.226 toneladas (t). La principal mina del departamento es la de Manaure, la cual cuenta con una capacidad instalada de producir hasta un millón de toneladas año, aunque actualmente esta se ubica por debajo de 20,0% de su capacidad.

**3.4.2. Sector secundario.** Para el año 2013, este sector fue el de menor participación dentro del PIB departamental, aportando el 9,9% de la producción. De acuerdo a las cuentas nacionales del DANE, el sector manufacturero ha tenido una tasa de crecimiento promedio anual entre 2001 y 2013 del 3,7%, aunque en los tres últimos años esta ha crecido de manera importante, hasta alcanzar en 2013 un 12,5%.

**Actividad industrial.** Este ha sido uno de los puntos débiles en la economía guajira, porque la industria no logró adaptarse con el fin de suplir, aunque fuese en parte la alta demanda de insumos, repuestos de maquinarias y bienes de capital requeridos para el funcionamiento del sector minero, los cuales obtiene en su gran mayoría en el extranjero, realizando las compras de bajo valor agregado en el departamento. A pesar de que esta actividad, durante el periodo de 2001 a 2013, ha mostrado unas tasas de crecimiento del 4,1%, su participación dentro del PIB se ha mantenido relativamente baja, con un contribución promedio de alrededor del 1,1% del PIB departamental. La industria de La Guajira, es tan incipiente que para 2013 acorde la Encuesta Nacional Manufacturera (EAM), en el departamento existían solo cuatro (4) establecimientos industriales, que contrataban un total de 76 personas, registrando junto con San Andrés los registros más bajos a nivel nacional en estos items.

**Actividad de energía, gas y agua.** En el periodo 2001 y 2013 el sector de electricidad, gas y agua creció a una tasa promedio anual de 3,3%, sin embargo entre 2008 y 2013 esta cifra se situó en 9,2%. Este comportamiento ha sido impulsado por la generación, captación y distribución de energía eléctrica, que a lo largo del periodo ha contribuido en promedio con el 90,6% de la actividad y durante los últimos años ha mostrado una tendencia creciente, por lo cual para el 2013 alcanzó a aumentar su participación hasta el 94,8%. Es importante mencionar que dadas las condiciones geográficas favorables de La Guajira y fuertes vientos que se mantiene casi todo el año, el departamento es pionero a nivel nacional en la producción de energías alternativas, el



Parque Eólico Wayúu y Jepirachi, los cuales generan energía para suplir los requerimientos energéticos de los puertos privados utilizados para la exportación de carbón, como también a un número importante de familias indígenas que se encuentran ubicada en la alta y media Guajira. Es importante también anotar, que a pesar de existir las necesidades por el suministro de agua y la obligatoriedad de utilizar parte de las regalías en programas para ampliar la cobertura del servicio de agua y de aumentar la cobertura de saneamiento básico, los niveles de participación dentro del PIB departamental son muy bajos, para 2013 esta actividad tan solo el 0,1% del producto interno bruto de La Guajira.

**Actividad de la construcción.** Este es una de las actividades que se ha caracterizado por una alta volatilidad, es así como años de buenos crecimientos preceden otros de caídas importantes. Esto ha hecho que en promedio la tasa de crecimiento se ubique en 1,4%, aunque cabe señalar que desde 2011 se inició un proceso de crecimiento acelerado de la actividad en el departamento, impulsado principalmente por la construcción de edificaciones completas y de partes de edificaciones; el acondicionamiento de edificaciones, que para el 2013 registró un incremento del 185%, esto fue producto de los programas de gobierno destinados al desarrollo de proyectos de viviendas de interés social (VIS) rural, en la cual se aprobaron la entrega 1.058 unidades habitacionales<sup>25</sup>. Lo anterior se puede observar con el incremento significativo en el área licenciada para construcción, es así como de los 172.656 m<sup>2</sup> aprobado, en el periodo 2001-2013, el 49,1% correspondió a los últimos tres años, siendo la VIS el principal destino con el 56,9% del total.

**3.4.3. Sector terciario.** En 2013 este sector representó alrededor del 54,9% en el PIB del país, en el departamento de La Guajira la participación alcanzó a superar levemente el 31,0%, el cual es el nivel de participación más alto para el periodo analizado (2001-2013) y significó un aumento de 4,1 pp en la participación del sector dentro del PIB departamental al compararlo con el año inicial. Es importante destacar, que durante el periodo de estudio, de las 19 ramas de actividad que registra el sector PIB de La Guajira, solo siete ítems aumentaron su participación, destacándose los avances en las contribuciones de la educación de no mercado, de los hoteles, restaurantes, bares y similares, de los servicios sociales y de salud de mercado y de los correos y telecomunicaciones (gráfico 3.4.3.1). De igual manera, estos mismos rubros fueron los que obtuvieron las mayores tasas de crecimiento promedio del sector, es así como la educación de no mercado creció 10,0% mientras que hoteles, restaurantes, bares y similares, servicios sociales y de salud de mercado y correos y telecomunicaciones, lo hicieron 7,8%, 7,7% y 14,6%, respectivamente.

**Actividad turística.** No existe una variable que mida esta actividad de manera directa, ya que se interrelaciona con otras como las de comercio, las de hoteles, restaurantes, bares y similares, las de transporte y las actividades complementarias y auxiliares del transporte y actividades de agencias de viajes, las cuales nos permiten tener una

---

<sup>25</sup> Tomado de <http://elpilon.com.co/en-la-guajira-aprobadas-1-058-viviendas-rurales/>.

aproximación de cómo le va a esta. Es así, como se observa en conjunto una evolución positiva, con tasas de crecimiento promedio anual conjunta del 2,7% para el periodo comprendido entre 2001 y 2013, siendo esta cifra casi duplicada los últimos cinco años cuando llego a 5,2%, cabe destacar la contribución que en este comportamiento tuvieron principalmente el transporte vía aérea y hoteles, restaurantes, bares y similares, que presentaron tasas de crecimiento anual promedio de 31,6% y 6,3%, respectivamente.

Gráfico 3.4.3.1. La Guajira. Participación porcentual por actividad en el PIB de servicios. 2001 y 2013

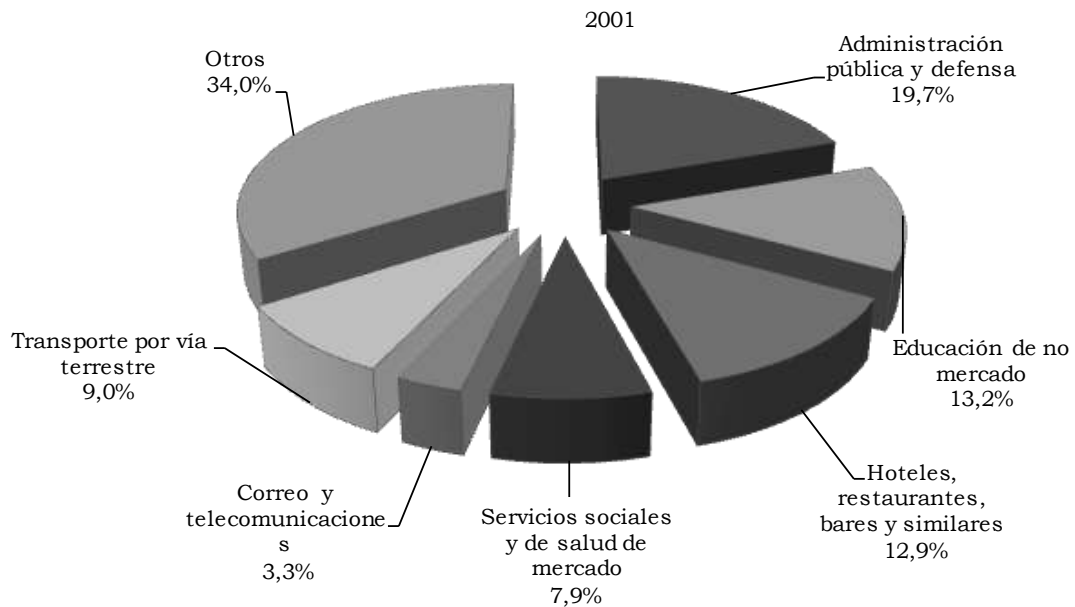

Fuente: DANE. Cuentas nacionales.

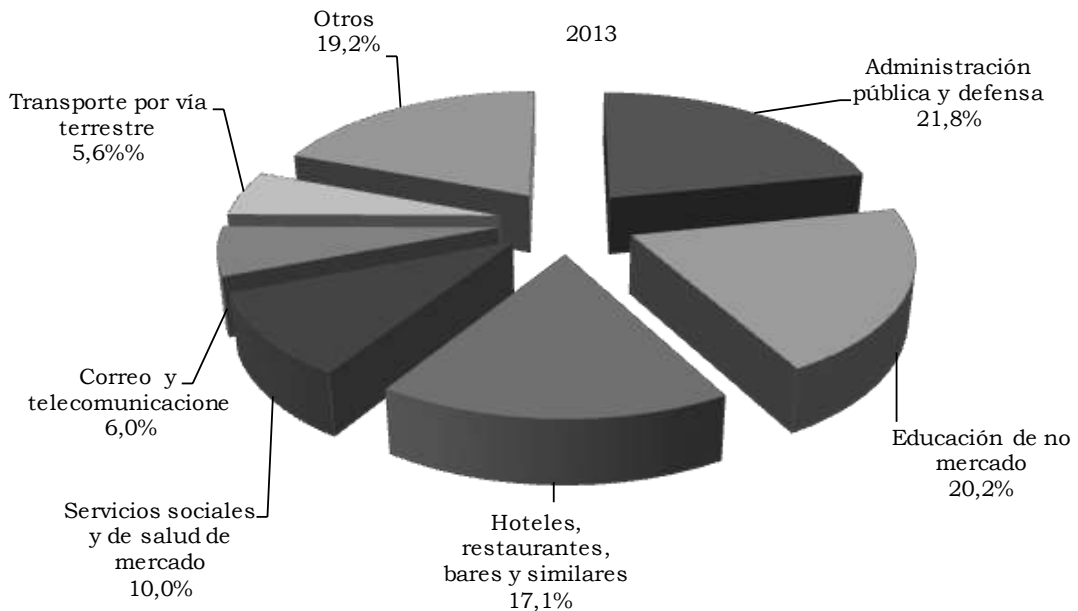

Fuente: DANE. Cuentas nacionales.

### 3.5. CONSIDERACIONES FINALES

El desarrollo económico del departamento está sustentado en la explotación de los recursos naturales, específicamente carbón y gas natural, los cuales en conjunto aportan el 52,4% del PIB departamental. Una característica importante de esta actividad es el desarrollo de alta tecnología, con un bajo encadenamiento económico hacia adelante y hacia atrás, por lo que se le denomina a la actividad extractiva una economía de enclave, la cual tiene como principal destino el mercado internacional. Esto no ha permitido desarrollar el resto de la estructura económica departamental, que es de tipo tradicional (agricultura, pecuaria, pesca, etc.) cuya principal característica es su baja dinámica y que está enfocada principalmente al mercado interno.

El análisis permite establecer igualmente, un cambio en la composición económica del departamento. A lo largo de los últimos años, el sector primario (específicamente el minero), ha venido perdiendo importancia relativa, en aumento del sector terciario, especialmente de las actividades relacionadas con las actividades turísticas, es así como a este se le hacen todas las apuestas como motor de desarrollo económico alternativo, a la explotación de carbón. La infraestructura no es la más adecuada, pero cuenta con un desarrollo tanto del ecoturismo como etnoturismo, que a su vez impulsarán actividades conexas como son hoteles, restaurantes, bares y similares, transporte terrestre y aéreo, han tenido crecimientos superiores a la media del sector, los cuales les han permitido aumentar su participación dentro del PIB departamental.

### REFERENCIAS BIBLIOGRÁFICAS

Aguilera, M. (2003). Salina de Manaure: tradición wayúu y modernización. En: Documentos de Trabajo Sobre Economía Regional. Cartagena: Banco de la República.

Correa, H. D. (1994). La sal nuestra de cada día. Interculturalidad y medio ambiente en un conflicto social. Bogotá: Colcultura.

Meisel, A. (2007). La Guajira y el mito de las regalías redentoras. En: Documentos de Trabajo Sobre Economía Regional. Cartagena: Banco de la República.

Departamento Administrativo Nacional de Estadística (DANE) (2009). Cuentas nacionales 2001-2013. Bogotá, Colombia.

Unidad de Planeación Minero Energética (UPME) (2005). La cadena del carbón en Colombia. (2014). Bogotá, Colombia.

## 4. ANEXO ESTADÍSTICO ICER

Anexo A. Producto Interno Bruto (PIB), según departamentos  
2012-2013p

Departamento	Miles de millones de pesos					Variación
	2012 A precios corrientes	2013p	Participación	2012 A precios constantes de 2005	2013p	
Total	664.240	710.257	100,0	470.880	494.124	4,9
Bogotá D.C.	163.548	175.263	24,7	122.685	127.569	4,0
Antioquia	86.367	92.714	13,1	63.805	66.788	4,7
Valle del Cauca	61.473	65.630	9,2	46.289	48.433	4,6
Santander	49.400	53.024	7,5	31.563	32.927	4,3
Meta	37.913	40.899	5,8	21.036	23.290	10,7
Cundinamarca	33.695	34.965	4,9	25.391	25.879	1,9
Bolívar	27.342	30.875	4,3	18.179	19.973	9,9
Atlántico	25.058	27.177	3,8	18.723	19.738	5,4
Boyacá	19.087	20.118	2,8	13.050	13.416	2,8
Casanare	15.005	15.426	2,2	8.173	8.623	5,5
Tolima	14.448	15.370	2,2	9.905	10.440	5,4
Huila	12.046	12.976	1,8	8.025	8.401	4,7
Cesar	13.451	12.924	1,8	9.456	9.412	-0,5
Córdoba	11.559	12.135	1,7	8.536	8.853	3,7
Norte de Santander	10.537	11.447	1,6	7.546	7.945	5,3
Cauca	9.958	11.392	1,6	7.096	7.960	12,2
Nariño	9.807	10.743	1,5	7.004	7.490	6,9
Risaralda	9.151	10.123	1,4	6.704	7.242	8,0
Caldas	9.386	10.111	1,4	6.778	7.219	6,5
Magdalena	8.561	9.237	1,3	6.246	6.577	5,3
La Guajira	7.946	7.749	1,1	5.501	5.545	0,8
Sucre	5.177	5.610	0,8	3.741	3.929	5,0
Arauca	5.866	5.593	0,8	3.175	3.077	-3,1
Quindío	5.134	5.303	0,7	3.644	3.692	1,3
Putumayo	3.499	4.284	0,6	1.998	2.477	24,0
Caquetá	2.912	3.203	0,5	2.115	2.238	5,8
Chocó	3.216	2.988	0,4	1.961	1.836	-6,4
San Andrés y Prov.	942	1.050	0,1	680	722	6,2
Guaviare	561	613	0,1	350	367	4,9
Amazonas	443	477	0,1	320	333	4,1
Vichada	363	403	0,1	259	278	7,3
Guainía	219	245	0,0	148	157	6,1
Vaupés	170	190	0,0	129	139	7,8

p Cifra provisional.

Fuente: DANE.

Anexo B. IPC, según ciudades  
2013-2014

Ciudad	Ponderación	2013			2014		
		Índice	Variación	Contribución	Índice	Variación	Contribución
Nacional	100,0	114,0	1,9	1,9	118,2	3,7	3,7
Bogotá D.C.	42,5	113,9	2,4	1,0	118,2	3,8	1,6
Medellín	15,0	115,3	1,8	0,3	119,2	3,4	0,5
Cali	10,5	110,9	1,7	0,2	115,1	3,8	0,4
Barranquilla	5,5	115,1	1,5	0,1	119,1	3,4	0,2
Bucaramanga	3,9	119,7	2,1	0,1	124,9	4,3	0,2
Cartagena	2,9	114,8	1,6	0,0	118,8	3,5	0,1
Cúcuta	2,5	114,6	0,0	0,0	117,9	2,9	0,1
Pereira	2,2	112,3	1,2	0,0	115,8	3,1	0,1
Ibagué	1,8	114,4	1,3	0,0	119,1	4,1	0,1
Manizales	1,7	113,0	1,7	0,0	116,8	3,3	0,1
Villavicencio	1,6	115,9	2,1	0,0	119,7	3,3	0,1
Armenia	1,5	110,1	1,2	0,0	113,9	3,4	0,1
Pasto	1,4	109,7	1,0	0,0	114,1	4,0	0,1
Santa Marta	1,1	113,5	1,6	0,0	117,3	3,4	0,0
Neiva	1,1	115,8	1,6	0,0	120,2	3,8	0,0
Montería	0,9	113,4	1,3	0,0	117,7	3,7	0,0
Popayán	0,8	111,3	0,8	0,0	115,2	3,5	0,0
Valledupar	0,7	116,5	1,0	0,0	121,5	4,3	0,0
Tunja	0,7	112,7	1,5	0,0	116,8	3,6	0,0
Sincelejo	0,7	112,3	1,1	0,0	116,2	3,5	0,0
Florencia	0,4	110,5	1,2	0,0	114,2	3,4	0,0
Riohacha	0,3	113,8	3,7	0,0	117,8	3,5	0,0
Quibdó	0,2	110,0	0,7	0,0	113,0	2,8	0,0
San Andrés	0,1	114,3	2,9	0,0	118,6	3,8	0,0

Fuente: DANE.

Anexo C. ICCV, según ciudades  
2013-2014

Ciudad	2013				2014			
	Índice	Variación	Contribución	Participación	Índice	Variación	Contribución	Participación
Nacional	201,7	2,6	2,6	100,0	205,4	1,8	1,8	100,0
Bogotá D.C.	201,1	3,2	1,5	55,9	204,9	1,9	0,9	49,0
Medellín	198,1	2,5	0,3	11,4	202,1	2,0	0,2	13,4
Cali	206,0	2,6	0,4	13,4	208,9	1,4	0,2	10,5
Bucaramanga	210,5	0,8	0,0	1,3	212,2	0,9	0,0	1,9
Pereira	216,3	2,0	0,1	2,3	219,3	1,4	0,0	2,4
Armenia	211,6	2,1	0,1	2,3	216,7	2,4	0,1	4,0
Barranquilla	184,6	2,0	0,1	2,1	186,8	1,2	0,0	1,8
Santa Marta	186,9	1,7	0,0	1,1	188,7	1,0	0,0	0,9
Manizales	223,4	3,2	0,1	2,5	228,0	2,1	0,0	2,4
Cartagena	195,0	1,6	0,0	1,1	197,9	1,5	0,0	1,4
Cúcuta	223,6	1,7	0,0	1,0	228,0	2,0	0,0	1,8
Neiva	181,6	1,7	0,0	1,4	186,9	2,9	0,1	3,3
Pasto	214,1	2,5	0,0	1,3	220,0	2,8	0,0	2,2
Popayán	196,9	2,4	0,0	1,2	199,9	1,5	0,0	1,2
Ibagué	179,6	1,6	0,0	1,8	184,1	2,5	0,1	3,9

Fuente: DANE.

Anexo D. Mercado laboral, según ciudades y áreas metropolitanas  
2013-2014

Ciudad	Tasa global de participación		Tasa de ocupación		Tasa de desempleo	
	2013	2014	2013	2014	2013	2014
32 ciudades	66,9	67,4	59,7	60,6	10,7	10,0
Armenia	62,2	64,3	52,7	54,7	15,4	15,0
Barranquilla AM	61,0	61,5	56,2	56,7	8,0	7,9
Bogotá D.C.	72,0	72,5	65,5	66,2	9,0	8,7
Bucaramanga AM	69,8	70,8	63,3	65,1	9,4	8,2
Cali AM	66,0	66,7	56,6	58,0	14,2	13,1
Cartagena	59,8	60,2	53,9	55,3	9,9	8,2
Cúcuta AM	66,9	64,4	56,5	54,7	15,6	15,0
Florencia	58,4	62,2	51,3	54,3	12,2	12,7
Ibagué	69,6	68,3	60,0	59,2	13,8	13,3
Manizales AM	60,5	60,4	53,5	54,2	11,6	10,4
Medellín AM	65,6	66,3	58,3	59,6	11,2	10,2
Montería	65,6	64,6	58,5	58,9	10,9	8,8
Neiva	65,7	65,9	57,9	58,9	11,9	10,7
Pasto	68,0	68,4	60,7	61,3	10,7	10,4
Pereira AM	60,6	63,1	52,2	54,5	13,8	13,7
Popayán	57,0	58,7	48,1	50,8	15,6	13,3
Quibdó	61,2	58,2	50,0	49,8	18,3	14,5
Riohacha	65,5	65,4	58,7	58,9	10,3	10,1
San Andrés	70,1	70,3	64,2	65,4	8,5	7,0
Santa Marta	62,0	62,2	55,9	55,8	9,9	10,3
Sincelejo	64,6	64,4	57,9	58,2	10,4	9,5
Tunja	62,2	65,2	54,7	57,7	12,1	11,5
Valledupar	61,9	62,6	55,8	56,7	9,9	9,5
Villavicencio	63,1	64,5	56,0	57,1	11,3	11,4
Nuevas ciudades <sup>1</sup>	65,5	66,5	58,6	60,3	10,5	9,3

AM: Área Metropolitana.

<sup>1</sup>Agrupación de las ciudades de Arauca, Yopal, Mocoa, Leticia, Inírida, San José del Guaviare, Mitú y Puerto Carreño.

Fuente: DANE.



Anexo E. Exportaciones no tradicionales, según departamento de origen  
2012-2014

Departamento de origen	Miles de dólares FOB			Participación
	2012	2013	2014	
Nacional	17.969.877	17.088.589	15.944.689	100,0
Antioquia	6.486.682	5.600.531	4.870.858	30,5
Bogotá D.C.	3.031.988	2.980.146	2.841.620	17,8
Valle del Cauca	2.213.734	2.007.422	2.069.261	13,0
Bolívar	1.546.254	1.582.462	1.629.067	10,2
Cundinamarca	1.356.387	1.350.216	1.322.173	8,3
Atlántico	1.167.560	1.362.508	1.309.431	8,2
Magdalena	459.480	435.996	481.535	3,0
Caldas	377.601	378.945	345.749	2,2
Cauca	228.060	232.275	266.003	1,7
Risaralda	218.815	182.519	199.124	1,2
Boyacá	129.894	132.698	159.238	1,0
Santander	121.348	234.585	127.843	0,8
Norte de Santander	227.241	204.807	120.276	0,8
Tolima	29.687	42.763	38.615	0,2
Huila	17.701	20.918	35.852	0,2
Nariño	15.312	20.070	26.773	0,2
Córdoba	99.437	99.793	26.722	0,2
Cesar	176.627	166.103	26.257	0,2
Sucre	28.196	22.690	16.497	0,1
Quindío	4.124	4.438	11.165	0,1
Arauca	19.928	1.341	6.434	0,0
La Guajira	3.535	12.387	3.305	0,0
San Andrés	3.075	3.405	2.891	0,0
Chocó	1.898	1.780	1.745	0,0
Meta	1.813	5.189	1.278	0,0
Casanare	95	1.187	1.254	0,0
Guaviare	0	117	727	0,0
Caquetá	615	187	230	0,0
Vaupés	7	226	150	0,0
Vichada	2.291	534	55	0,0
Guainía	465	75	37	0,0
Amazonas	21	232	20	0,0
Putumayo	7	48	0	0,0
No diligenciado <sup>1</sup>	0	0	2.504	0,0

<sup>1</sup>No diligenciado: En la declaración de exportación no se diligencia información de origen, se hace imposible determinar con exactitud desde que departamento procede dicho producto. Ocurre usualmente con petróleo y sus derivados (exportaciones bajo las partidas arancelarias 2709 a la 2715).

Fuente: DIAN - DANE. Cálculos: DANE.

Anexo F. Importaciones, según departamento de destino  
2012-2014

Departamento de destino	Miles de dólares CIF			Participación
	2012	2013	2014	
Nacional	59.111.401	59.381.211	64.028.884	100,0
Bogotá D.C.	27.749.395	29.600.596	32.948.487	51,5
Antioquia	7.288.865	7.503.567	8.019.303	12,5
Cundinamarca	6.189.929	5.785.374	5.328.346	8,3
Valle del Cauca	4.938.479	4.790.539	5.530.175	8,6
Bolívar	3.629.905	3.630.063	4.286.166	6,7
Atlántico	3.121.438	3.150.376	3.268.027	5,1
La Guajira	1.174.524	1.202.285	932.789	1,5
Santander	960.575	872.170	917.192	1,4
Risaralda	500.565	440.431	541.398	0,8
Caldas	417.424	375.296	374.138	0,6
Cauca	384.952	347.789	385.255	0,6
Cesar	336.629	267.385	208.434	0,3
Meta	360.780	260.987	144.148	0,2
Nariño	324.165	209.330	166.379	0,3
Norte de Santander	262.296	202.529	140.436	0,2
Magdalena	660.467	190.838	235.163	0,4
Casanare	269.437	138.184	116.795	0,2
Boyacá	212.249	132.912	140.403	0,2
Córdoba	65.676	72.195	53.402	0,1
Quindío	99.880	71.281	78.579	0,1
Tolima	87.332	68.192	82.810	0,1
Huila	50.825	46.607	70.953	0,1
Sucre	7.995	6.741	38.641	0,1
Arauca	5.713	4.975	5.757	0,0
Putumayo	4.173	2.557	6.429	0,0
San Andrés	891	2.270	3.311	0,0
Chocó	736	2.248	1.433	0,0
Amazonas	4.590	1.538	1.850	0,0
Vichada	231	1.060	788	0,0
Guaviare	53	335	0	0,0
Vaupés	421	310	0	0,0
Caquetá	703	245	1.780	0,0
Guainía	107	4	116	0,0

Fuente: DANE - DIAN Cálculos: DANE.

Anexo G. Sacrificio de ganado vacuno y porcino, según departamento  
2013-2014

Departamento	2013		2014		Variación		Participación	
	Vacuno	Porcino	Vacuno	Porcino	Vacuno	Porcino	Vacuno	Porcino
Nacional	4.086.036	3.076.296	3.937.870	3.238.034	-3,6	5,3	100,0	100,0
Antioquia	691.346	1.483.083	678.515	1.576.765	-1,9	6,3	17,2	48,7
Arauca	19.414	0	12.076	0	-37,8	-	0,3	0,0
Atlántico	221.740	78.258	218.923	85.844	-1,3	9,7	5,6	2,7
Bogotá D.C.	683.973	674.159	685.109	693.711	0,2	2,9	17,4	21,4
Bolívar	79.456	549	71.520	611	-10,0	11,3	1,8	0,0
Boyacá	119.456	14.437	115.708	14.764	-3,1	2,3	2,9	0,5
Caldas	168.779	67.052	171.341	75.736	1,5	13,0	4,4	2,3
Caquetá	43.869	849	48.016	1.116	9,5	31,4	1,2	0,0
Casanare	52.868	1.391	52.295	2.918	-1,1	109,8	1,3	0,1
Cauca	50.449	4.017	48.920	1.929	-3,0	-52,0	1,2	0,1
Cesar	103.403	1.285	73.491	917	-28,9	-28,6	1,9	0,0
Córdoba	220.408	1.818	196.859	925	-10,7	-49,1	5,0	0,0
Cundinamarca	206.053	10.055	216.410	11.378	5,0	13,2	5,5	0,4
Guaviare	10.691	1.155	10.612	749	-0,7	-35,2	0,3	0,0
Huila	119.928	23.735	115.050	29.300	-4,1	23,4	2,9	0,9
La Guajira	26.418	0	26.220	0	-0,7	-	0,7	0,0
Magdalena	41.434	790	41.673	782	0,6	-1,0	1,1	0,0
Meta	245.348	25.986	248.361	21.135	1,2	-18,7	6,3	0,7
Nariño	33.533	36.760	33.745	36.945	0,6	0,5	0,9	1,1
Norte de Santander	68.780	4.018	45.142	3.355	-34,4	-16,5	1,1	0,1
Putumayo	20.031	4.022	19.854	4.589	-0,9	14,1	0,5	0,1
Quindío	50.541	28.874	46.552	46.914	-7,9	62,5	1,2	1,4
Risaralda	66.726	81.202	52.026	67.742	-22,0	-16,6	1,3	2,1
Santander	315.101	40.783	320.647	41.653	1,8	2,1	8,1	1,3
Sucre	46.464	186	43.567	89	-6,2	-52,2	1,1	0,0
Tolima	125.634	12.268	113.035	9.561	-10,0	-22,1	2,9	0,3
Valle del Cauca	236.971	461.173	218.129	490.187	-8,0	6,3	5,5	15,1
Vichada	3.861	0	2.361	0	-38,9	-	0,1	0,0
Demás <sup>1</sup>	13.361	18.391	11.712	18.419	-12,3	0,2	0,3	0,6

- Indefinido.

<sup>1</sup> Por reserva estadística se agrupan aquí Amazonas, Chocó y Guainía.

Fuente: DANE.

Anexo H. Financiación de vivienda, según departamentos  
2013-2014

Departamento	Créditos individuales de vivienda nueva (millones de pesos)		Viviendas nuevas financiadas		Créditos individuales de vivienda usada (millones de pesos)		Viviendas usadas financiadas	
	2013	2014	2013	2014	2013	2014	2013	2014
	Nacional	4.516.933	4.746.005	72.641	72.333	4.597.074	4.387.154	59.046
Amazonas	969	614	7	5	8.549	4.233	117	64
Antioquia	560.858	611.028	8.717	8.554	555.727	554.550	7.114	6.661
Arauca	1.287	3.197	19	41	6.868	6.921	120	123
Atlántico	122.643	152.804	1.451	1.726	165.096	157.223	2.163	1.895
Bogotá D.C.	1.932.690	1.916.396	27.612	26.048	2.038.979	1.960.034	20.958	18.346
Bolívar	86.566	78.116	1.117	966	107.134	99.907	1.074	914
Boyacá	70.772	61.177	1.142	940	62.326	59.349	1.020	899
Caldas	57.657	61.107	947	879	106.263	92.915	1.907	1.476
Caquetá	6.379	6.491	110	96	16.973	16.550	298	266
Casanare	15.613	21.960	175	310	41.973	30.495	579	415
Cauca	35.720	40.642	549	636	35.791	29.901	607	501
Cesar	65.731	68.195	992	952	55.840	60.902	783	820
Chocó	1.859	3.218	25	47	3.833	4.002	61	61
Cordoba	37.188	36.711	551	446	40.364	32.957	581	404
Cundinamarca	397.954	485.588	10.245	11.813	121.940	122.274	1.881	1.597
Guainía	128	95	3	1	1.826	1.189	24	17
Guaviare	3.552	3.796	78	77	5.166	3.813	88	62
Huila	76.390	81.831	953	1.200	79.834	69.887	1.297	1.114
La Guajira	11.783	13.691	140	143	26.454	24.545	407	333
Magdalena	37.640	48.384	523	584	46.007	43.459	678	578
Meta	72.908	75.376	976	932	104.399	105.228	1.496	1.421
Nariño	50.919	43.196	946	680	52.276	46.826	942	797
Norte de Santander	83.470	64.595	1.271	1.019	79.691	61.344	1.205	865
Putumayo	1.272	1.553	25	28	11.923	10.795	218	187
Quindío	33.984	41.889	653	736	53.322	48.337	1.295	1.063
Risaralda	81.763	91.600	1.508	1.657	114.312	96.950	2.114	1.707
San Andrés	1.849	633	17	9	4.226	2.429	51	37
Santander	208.090	252.179	2.789	3.051	186.039	169.209	2.419	2.102
Sucre	14.939	16.027	231	223	26.965	21.395	472	359
Tolima	63.208	97.361	1.178	1.698	120.326	113.825	2.035	1.752
Valle del Cauca	380.966	366.401	7.689	6.833	312.232	332.429	4.951	4.985
Vaupés	91	42	1	1	124	40	1	1
Vichada	95	112	1	2	4.296	3.241	90	54

Fuente: DANE.

Anexo I. Transporte aéreo de pasajeros y carga, según ciudades  
2013-2014

Aeropuertos	Pasajeros					Carga (toneladas)				
	2013		2014		Variación nacional	2013		2014		Variación nacional
	Movimiento nacional	Movimiento internacional	Movimiento nacional	Movimiento internacional		Movimiento nacional	Movimiento internacional	Movimiento nacional	Movimiento internacional	
Nacional	37.904.890	8.914.943	40.247.894	9.883.020	6,2	243.159	491.886	295.798	497.750	21,6
Arauca	103.064	---	115.449	---	12,0	879	---	1.206	---	37,2
Armenia	249.845	---	312.511	---	25,1	401	---	351	---	-12,5
Barrancabermeja	207.984	---	211.491	---	1,7	374	---	176	---	-52,9
Barranquilla	1.897.620	238.265	2.101.650	248.429	10,8	16.191	7.549	21.291	8.303	31,5
Bogotá D.C.	13.699.460	6.036.300	14.813.208	6.675.195	8,1	102.107	409.149	137.272	410.424	34,4
Bucaramanga	1.406.224	82.014	1.571.625	86.418	11,8	2.597	82	2.883	71	11,0
Cali	3.417.332	736.789	3.676.015	799.211	7,6	18.977	9.703	26.850	13.373	41,5
Cartagena	2.913.046	388.593	2.889.501	439.130	-0,8	9.600	292	7.776	273	-19,0
Cúcuta	828.660	35.516	933.363	52.980	12,6	3.028	13	4.831	1	59,6
Florencia-Capitolio	73.631	---	82.056	---	11,4	1.177	---	1.717	---	45,8
Ipiales	6.477	---	3.743	---	-42,2	0	---	1.524	---	-
Leticia	173.718	---	190.895	---	9,9	13.035	---	16.296	---	25,0
Manizales	171.823	---	191.040	---	11,2	203	---	114	---	-44,2
Medellín	935.437	---	952.430	---	1,8	1.878	---	1.995	---	6,2
Montería	707.353	---	789.326	---	11,6	1.719	---	1.324	---	-23,0
Neiva	308.018	---	286.764	---	-6,9	533	---	412	---	-22,6
Pasto	222.816	---	248.303	---	11,4	1.485	---	3.440	---	131,7
Pereira	992.425	157.768	1.161.229	174.574	17,0	3.302	293	5.367	95	62,6
Popayán	78.679	---	91.481	---	16,3	125	---	375	---	200,9
Quibdó	331.117	---	329.510	---	-0,5	573	---	323	---	-43,7
Riohacha	102.343	---	131.205	---	28,2	370	---	583	---	57,7
Rionegro	5.031.277	1.045.912	4.965.248	1.159.057	-1,3	26.124	64.131	26.748	64.431	2,4
San Andrés	1.047.135	63.614	1.075.528	106.330	2,7	11.005	81	7.748	90	-29,6
Santa Marta	1.244.045	---	1.200.925	---	-3,5	2.441	---	3.761	---	54,0
Valledupar	309.401	---	352.137	---	13,8	768	---	1.099	---	43,1
Villavicencio	94.469	---	120.853	---	27,9	3.025	---	2.673	---	-11,6
Otros	1.351.491	130.172	1.450.408	141.696	7,3	21.243	592	17.662	688	-16,9

--- No existen datos.

- Indefinido.

Fuente: Unidad Administrativa Especial de la Aeronáutica Civil - DANE.

## GLOSARIO<sup>26</sup>

**Actividad económica:** proceso o grupo de operaciones que combinan recursos tales como equipo, mano de obra, técnicas de fabricación e insumos, y se constituyen en una unidad cuyo resultado es un conjunto de bienes o servicios.

**Área total construida:** metraje total del destino encontrado en el proceso, incluye los espacios cubiertos, sean comunes o privados de las edificaciones.

**Bien de consumo:** bien comprado y utilizado directamente por el usuario final que no necesita de ninguna transformación productiva.

**Bien(es):** conjunto de artículos tangibles o materiales, como alimentos, vestido, calzado, muebles y enseres, menaje y vajillas del hogar, artefactos eléctricos, textos escolares, periódicos, revistas, etc.

**Canasta básica:** conjunto representativo de bienes y servicios a los cuales se les realiza seguimiento de precios. Esta canasta se conforma tomando como referencia un año base.

**Captaciones:** comprende los recursos captados por el sistema financiero a través de cuenta corriente, CDT, depósitos de ahorro, cuentas de ahorro especial, certificados de ahorro de valor real, depósitos simples y títulos de inversión en circulación.

**CIU (Clasificación Industrial Internacional Uniforme de todas las actividades económicas):** clasificación por procesos productivos de las unidades estadísticas con base en su actividad económica principal.

**Colocaciones:** recursos de cartera colocados por el sistema bancario. Comprende cartera vigente y vencida, y por productos se refiere a créditos y *leasing* de consumo, créditos de vivienda, microcréditos y créditos y *leasing* comerciales.

**Comercio:** reventa (venta sin transformación) de mercancías o productos nuevos o usados, ya sea que esta se realice al por menor o al por mayor. Incluye las actividades de los corredores, agentes, subastadores y comisionistas dedicados a la compra y venta de mercancías en nombre y por cuenta de terceros.

**Contribuciones porcentuales:** aporte en puntos porcentuales de las variaciones individuales a la variación de un agregado.

---

<sup>26</sup> Las definiciones que se presentan en este glosario provienen de diversos documentos, normativas y metodologías nacionales e internacionales que han estandarizado el significado y uso de estos conceptos.

**Crédito externo neto:** diferencia entre desembolsos y amortizaciones de préstamos provenientes de organismos y bancos internacionales.

**Crédito interno neto:** situación en la que el sector público acude a los agentes residentes en el país para captar recursos, bien sea utilizando mecanismos de mercado o colocando bonos y papeles de obligatoria suscripción.

**CUCI (Clasificación Uniforme para el Comercio Internacional Rev. 3):** clasificación que recopila estadísticas del comercio internacional de todas las mercancías sujetas a intercambio exterior y promueve su comparabilidad internacional. Los grupos de productos están definidos con arreglo a la Revisión 3 de la CUCI en primarios, manufacturas y otros productos. Como resultado del proceso de adaptación, el DANE hace agrupación en agropecuarios, alimentos y bebidas; combustibles y productos de industrias extractivas; manufacturas y otros sectores.

**Desempleo:** corresponde a la cantidad de personas que en la semana de referencia presentan una de las siguientes situaciones: 1) sin empleo en la semana de referencia, pero hicieron alguna diligencia para conseguir trabajo en las últimas cuatro semanas y estaban disponibles para trabajar; 2) no hicieron diligencias en el último mes, pero sí en los últimos 12 meses y tienen una razón válida de desaliento y están disponibles para trabajar. Esta población se divide en dos grupos: los "cesantes", que son personas que trabajaron antes por lo menos dos semanas consecutivas, y los "aspirantes", que son personas que buscan trabajo por primera vez.

**Empresa:** entidad institucional en su calidad de productora de bienes y servicios. Agente económico con autonomía para adoptar decisiones financieras y de inversión; además, con autoridad y responsabilidad para asignar recursos a la producción de bienes y servicios y que puede realizar una o varias actividades productivas.

**Estado de la obra:** caracterización que se les da a las obras en cada operativo censal; corresponde a obras en proceso, paralizada o culminada.

**Índice de Precios al Consumidor (IPC):** indicador del comportamiento de los precios de una canasta de bienes y servicios representativa del consumo final de los hogares del país.

**Industria:** transformación física o química de materiales o componentes en productos nuevos, ya sea que el trabajo se efectúe con máquinas o a mano, en una fábrica o a domicilio, o que los productos se vendan al por mayor o al por menor; exceptuando la actividad que sea propia del sector de la construcción.

**Insumo básico:** es el nivel fundamental de la estructura; corresponde también al punto más bajo para el cual se tiene ponderación fija.

**Obras culminadas:** obras que durante el periodo intercensal finalizaron actividad constructora.

**Obras en proceso:** obras que al momento del censo generan algún proceso constructivo para todos los estratos socioeconómicos.

**Obras nuevas:** construcción de una estructura completamente nueva, sea o no que el sitio sobre el cual se construye estuviera previamente ocupado.

**Obras paralizadas:** son todas aquellas edificaciones que al momento del censo no están generando ninguna actividad constructora. Se incluyen las obras paralizadas realizadas por constructores formales para todos los estratos y las obras de autoconstrucción con o sin licencia en los estratos 3, 4, 5 y 6. Igualmente se incluyen las obras paralizadas por autoconstrucción en los estratos 1 y 2 superiores o iguales a los 500 metros cuadrados.

**Ocupación:** categorías homogéneas de tareas que constituyen un conjunto de empleos que presentan gran similitud, desempeñados por una persona en el pasado, presente o futuro, según capacidades adquiridas por educación o experiencia y por la cual recibe un ingreso en dinero o especie.

**Personal de administración y ventas: “Directivos y empleados”:** personas dedicadas a labores técnicas, administrativas o de oficina dentro del establecimiento, o que no se ocupan directamente de la producción del establecimiento.

**Personal de producción: “Obreros y operarios”:** personas cuya actividad está relacionada directamente con la producción o tareas auxiliares a esta.

**Personal ocupado permanente:** personal total contratado a término indefinido.

**Personal ocupado temporal:** número promedio de personas ocupadas temporalmente por el establecimiento.

**Precio CIF (cost insurance freight):** precio total de la mercancía, incluyendo en su valor los costos por seguros y fletes.

**Precio FOB (free on board):** precio de venta de los bienes embarcados a otros países, puestos en el medio de transporte, sin incluir valor de seguro y fletes. Este valor, que inicialmente se expresa en dólares americanos, se traduce al valor FOB en pesos colombianos, empleando la tasa promedio de cambio del mercado correspondiente al mes de análisis.

**Precios constantes:** valor de la variable a precios de transacción del año base.



**Precios corrientes:** valor de la variable a precios de transacción de cada año.

**Regional:** cada una de las grandes divisiones territoriales de una nación, definida por características geográficas, históricas y sociales, como provincias, departamentos, etc. En el desarrollo del ICER, el término se refiere a cada uno de los 32 departamentos del país y el Distrito Capital para los cuales se elabora, si bien la desagregación de la mayor parte de las investigaciones incluidas tiene cobertura departamental. Según la **metodología de dichas investigaciones, la noción de "regional" se refiere** también a áreas metropolitanas, municipios o zonas territoriales.

**Sistema financiero:** comprende la información estadística de bancos comerciales, compañías de financiamiento comercial, corporaciones financieras y cooperativas de carácter financiero.

**Subempleo:** el subjetivo se refiere al simple deseo manifestado por el trabajador de mejorar sus ingresos, el número de horas trabajadas o tener una labor más propia de sus personales competencias. De otro lado, el objetivo comprende a quienes tienen el deseo, pero además han hecho una gestión para materializar su aspiración y están en disposición de efectuar el cambio.

**Subempleo por insuficiencia de horas:** son los ocupados que desean trabajar más horas ya sea en su empleo principal o secundario, están disponibles para hacerlo y tienen una jornada inferior a 48 horas semanales. Se obtienen también las horas adicionales que desean trabajar.

**Subempleo por situación de empleo inadecuado:** son los ocupados que desean cambiar el trabajo que tienen actualmente por razones relacionadas con la mejor utilización de sus capacidades o formación, o para mejorar sus ingresos.

**Subsidio Familiar de Vivienda (SFV):** es el aporte estatal en dinero o en especie, otorgado por una sola vez al beneficiario con el objeto de facilitarle la adquisición de una solución de vivienda de interés social, sin cargo de restitución, siempre que el beneficiario cumpla con los requisitos que establece la Ley 3 de 1991.

**Tasa de desempleo (TD):** Es la relación porcentual entre el número de personas que están buscando trabajo (DS), y el número de personas que integran la fuerza laboral (PEA).

**Tasa de ocupación (TO):** Es la relación porcentual entre la población ocupada (OC) y el número de personas que integran la población en edad de trabajar (PET).

**Tasa de subempleo (TS):** Es la relación porcentual de la población ocupada que manifestó querer y poder trabajar más horas a la semana (PS) y el número de personas que integran la fuerza laboral (PEA).

**Tasa global de participación (TGP):** Es la relación porcentual entre la población económicamente activa y la población en edad de trabajar. Este indicador refleja la presión de la población en edad de trabajar sobre el mercado laboral.

**Valor agregado:** es el mayor valor creado en el proceso productivo por efecto de la combinación de factores. Se obtiene como diferencia entre el valor de la producción bruta y el consumo intermedio.

**Vivienda:** lugar estructuralmente separado e independiente, ocupado o destinado para ser ocupado por una familia o grupo de personas familiares que viven o no juntas, o por una persona que vive sola. La unidad de vivienda puede ser una casa, apartamento, cuarto, grupo de cuartos, choza, cueva o cualquier refugio ocupado o disponible para ser utilizado como lugar de alojamiento.

**Vivienda de interés social:** vivienda que se construye para garantizar el derecho a esta de los hogares de menores ingresos.

**Vivienda multifamiliar:** vivienda tipo apartamento ubicada en edificaciones de tres o más pisos, que comparten lugares comunes, tales como áreas de acceso, instalaciones especiales y zonas de recreación, principalmente.

**Vivienda unifamiliar:** vivienda ubicada en edificaciones no mayores de tres pisos, construidas directamente sobre el lote, separadas de las demás con salida independiente. Se incluye la vivienda unifamiliar de dos pisos con altillo y bifamiliar, disponga o no de lote propio.



## BIBLIOGRAFÍA

Banco de la República. (2015). Balanza de pagos. [en línea]. Disponible en <http://www.banrep.gov.co/balanza-pagos>.

Banco de la República. (2015). Boletín de indicadores económicos. [en línea]. Disponible en <http://www.banrep.gov.co/bie>.

Banco de la República. (2015). Informe de la Junta Directiva al Congreso de la República. [en línea]. Disponible en <http://www.banrep.gov.co/es/congreso-mar-2015>.

Banco de la República. (2015). Informe sobre Inflación. [en línea]. Disponible en <http://www.banrep.gov.co/es/inflacion-dic-2014>

Banco de la República. (2015). Intervención del Banco de la República en el mercado cambiario. [en línea]. Disponible en <http://www.banrep.gov.co/intervencion-banco-mercado-cambiario>.

Banco de la República. (2014). Minutas de política monetaria. [en línea]. Disponible en [http://www.banrep.gov.co/es/minutas?field\\_date\\_format\\_value%5Bvalue%5D%5Byear%5D=2014](http://www.banrep.gov.co/es/minutas?field_date_format_value%5Bvalue%5D%5Byear%5D=2014).

CEPAL. (2014). Balance preliminar de las economías de América Latina y el Caribe. [en línea]. Disponible en <http://www10.iadb.org/intal/intalcdi/PE/2015/15127.pdf>.

DANE. (2014). Cuentas económicas trimestrales. [en línea]. Disponible en <http://www.dane.gov.co/index.php/cuentas-economicas/cuentas-trimestrales>.

DANE. (2014). Gran encuesta integrada de hogares. [en línea]. Disponible en <http://www.dane.gov.co/index.php/mercado-laboral/empleo-y-desempleo>

DANE. (2014). Índice de precios al consumidor. [en línea]. Disponible en <http://www.dane.gov.co/index.php/indices-de-precios-y-costos/indice-de-precios-al-consumidor-ipc>.

Fondo Monetario Internacional. (2015). Perspectiva de la economía mundial. [en línea]. Disponible en <http://www.imf.org/external/spanish/pubs/ft/weo/2015/update/01/pdf/0115s.pdf>.

Zárate Perdomo, J.P. (2014). Banco de la República. PIB potencial y coyuntura externa. [en línea]. Disponible en [http://www.banrep.gov.co/sites/default/files/publicaciones/archivos/jzp\\_oct\\_2014.pdf](http://www.banrep.gov.co/sites/default/files/publicaciones/archivos/jzp_oct_2014.pdf).

**Capital:** Riohacha

**Extensión:** 20.848 km<sup>2</sup>

**Municipios:** 15

**Población en 2014:** 930.143 habitantes

**Geografía humana:** una parte de la población la constituyen indígenas del grupo étnico wuayúu, quienes habitan principalmente el sector norte de la península. Existen doce resguardos indígenas de esa etnia, cuya población representa el 42% del departamento.

**Actividades económicas:** cuenta con recursos naturales abundantes entre los que se destacan las exportaciones carboníferas de El Cerrejón. Otros renglones importantes de la economía son la ganadería, la explotación de sal marina, la pesca y la extracción de gas para uso doméstico e industrial. La agricultura está medianamente desarrollada; además, es importante la explotación forestal. Carece de industria manufacturera destacada. Infortunadamente, el contrabando es una actividad favorecida por la extensión de las costas y la escasa presencia del Estado.



**DANE**  
Para tomar decisiones



**TODOS POR UN  
NUEVO PAÍS**  
PAZ EQUIDAD EDUCACIÓN

