

Información Estadística para el Congreso de la República de Colombia

Primer periodo de la segunda legislatura
Cuatrienio 2022-2026



DEPARTAMENTO ADMINISTRATIVO
NACIONAL DE ESTADÍSTICA (DANE)

B. Piedad Urdinola Contreras
Directora

Leonardo Trujillo Oyola
Subdirector

Edna Patricia Rangel Barragán
Secretaria General

Javier Sebastián Ruiz Santacruz
Dirección de Censos y Demografía

Álvaro Enrique Duque Soto
Dirección de Difusión y Cultura Estadística

Elkin Ernesto Ramirez Niño
Dirección de Geoestadística

Andrea Ramírez Pisco
Dirección de Metodología y Producción Estadística

Julieth Alejandra Solano Villa
Dirección de Regulación, Planeación,
Estandarización y Normalización

Juan Pablo Cardoso Torres
Dirección de Síntesis y Cuentas Nacionales

Andrés Felipe Ortiz Rico
Dirección de Recolección y Acopio

El Departamento Administrativo Nacional de Estadística (DANE) en el marco de la Ley 2335 de 2023 “por la cual se expiden disposiciones sobre las estadísticas oficiales en el país” entrega el primer informe de estadísticas oficiales para el Congreso de la República de Colombia.

Para acompañar la labor legislativa y resolver inquietudes, comuníquese con:

Marcela Patricia Escandón Vega
Asesora del despacho de la Dirección, Enlace Legislativo del DANE
mpescandonv@dane.gov.co
(+57 601) 597 8300, (+57 601) 597 8398
Extensión: 2268
contacto@dane.gov.co

© DANE, 2024. Prohibida la reproducción total o parcial sin permiso o autorización del Departamento Administrativo Nacional de Estadística.

www.dane.gov.co



Contenido

01 Introducción

02 Principales indicadores económicos

- Índice de Precios al Consumidor (IPC)
- Indicador de Seguimiento a la Economía (ISE)
- Producto Interno Bruto (PIB)

03 Estadísticas sociales para la visibilización de inequidades

- Pobreza multidimensional de la población víctima del conflicto armado
- Pobreza monetaria y monetaria extrema
- Trabajo doméstico y cuidado no remunerado
- Estadísticas vitales: nacimientos y defunciones
- Uso de las tecnologías de la información en hogares
- Vehículos de tracción animal
- Migración

04 Estadísticas económicas

- Mercado laboral nacional
- Micronegocios
- Actividades culturales y creativas
- Actividades de comercio
- Edificaciones
- Importaciones
- Exportaciones
- Economía Circular

05 Estadísticas agropecuarias

- Sistema de Información de Precios y Abastecimiento del Sector Agropecuario (SIPSA)
- Arroz mecanizado
- Sacrificio de Ganado

06 Estadísticas con enfoque territorial

- Mercado laboral por regiones y departamentos
- Pobreza multidimensional en municipios de programas de desarrollo con enfoque territorial
- Calidad de vida en municipios de programas de desarrollo con enfoque territorial
- Actividad económica por departamentos
- Actividades manufactureras
- Capacidad estadística territorial
- Desempeño institucional
- Información estadística con enfoques diferenciales

07 Herramientas de Consulta

- Geoportal
- Visores

08 Información estadística por temáticas de las Comisiones Constitucionales y Legales

09 Retos DANE 2024

- Censo Económico Nacional Urbano (CENU)
- Registro Multidimensional del Pueblo Wayúu
- Foro Mundial de Datos

01

Introducción



El Departamento Administrativo Nacional de Estadística (DANE) es la autoridad técnica estadística de Colombia y el ente rector del Sistema Estadístico Nacional (SEN), encargada de dirigir la producción de información estadística con plena independencia técnica, ejercer la regulación en materia estadística, administrar los datos para su uso y aprovechamiento con fines estadísticos, y orientar, coordinar y regular la producción de estadísticas oficiales; guiar y revisar la aplicación de metodologías y estándares en materia estadística; llevar a cabo estudios conducentes a la mejora continua de las estadísticas oficiales y asesorar a quienes componen el SEN en las materias relacionadas con la recolección de datos, metodología estadística, divulgación, difusión y uso de estadísticas. Lo anterior, de conformidad con lo establecido en la Ley 2335 de 2023 “Por la cual se expiden disposiciones sobre las estadísticas oficiales en el país”, en sus artículos 6 y 7, y las normas que la modifiquen o reemplacen.

Es precisamente en cumplimiento de esta Ley, la cual fue sancionada el pasado 3 de octubre de 2023, que el DANE presenta al Congreso de la República el presente informe, en el marco del artículo 7, numeral 15, a saber:

“ARTÍCULO 7. FUNCIONES DE LA AUTORIDAD ESTADÍSTICA. (...) 15. Entregar las estadísticas oficiales al Congreso de la República para informar la labor legislativa y resolver inquietudes y consultas sobre información estadística en el marco de las discusiones de proyectos de ley y de acto legislativo, debates de control político y audiencias públicas, en coordinación con las mesas directivas del Senado y la Cámara de Representantes, de sus comisiones constitucionales y las respectivas secretarías”.

De esta manera, el DANE ejerce su función de entregar las estadísticas oficiales del país al Congreso de la República a través del presente documento, un informe periódico que se presentará cada inicio de periodo de legislatura, de la siguiente manera:

Tabla 1. Informes periódicos de entrega de información estadística oficial al Congreso de la República

Legislatura	Periodo	Entrega del informe al Congreso
Segunda Legislatura 2023-2024	Primer periodo (20 julio de 2023 a 16 de diciembre de 2023)	13 marzo de 2024
	Segundo periodo (16 febrero de 2024 a 20 junio 2024)	20 de julio de 2024
Tercera Legislatura 2024-2025	Primer periodo (20 julio de 2024 a 16 de diciembre de 2024)	16 de febrero de 2025
	Segundo periodo (16 febrero de 2025 a 20 junio 2025)	20 de julio de 2025
Cuarta Legislatura 2025-2026	Primer periodo (20 julio de 2025 a 16 de diciembre de 2025)	16 de febrero de 2026
	Segundo periodo (16 febrero de 2026 a 20 junio 2026)	20 de julio de 2026

Este informe constituye el principal mecanismo para la entrega directa de la oferta estadística oficial, al cual se suman otros esfuerzos de la entidad en materia de divulgación de información a través de distintas estrategias como su página web, redes sociales, comunicaciones directas y respuestas a solicitudes específicas de datos y derechos de petición. Al respecto, se han adelantado espacios de trabajo como una jornada virtual de capacitación a Unidades de Trabajo Legislativo (UTLs) adelantada en alianza con el Centro de Estudios Legislativo (CAEL) de la Secretaría del Senado de la República. Este fue un espacio virtual, que se realizó el 25 de noviembre

de 2022, sobre la oferta estadística del DANE, las operaciones estadísticas y herramientas de consulta de las cifras oficiales en temas económicos, demográficos, sociales, territoriales, enfoques diferenciales, así como recomendaciones para el uso de estas.

Es del interés del DANE seguir adelantando capacitaciones y espacios similares, en alianza con las mesas directivas tanto del Senado como de la Cámara de Representantes, las comisiones constitucionales y sus respectivas secretarías.

02

Principales indicadores económicos

IPC

Índice de Precios al Consumidor

El IPC es una operación estadística que permite medir la variación porcentual promedio de los precios al por menor de un conjunto de bienes y servicios de consumo final que demandan los consumidores.

Es una medida del cambio, que refleja la variación en el precio de bienes y servicios representativos del consumo de los hogares del país conocido como canasta. Esta canasta se define a partir de los hábitos de consumo de los colombianos que se reflejan en la Encuesta Nacional de Presupuesto de los Hogares (ENPH) que el DANE realiza cada 10 años, la última se realizó entre julio de 2016 y julio de 2017, y de la Encuesta de Calidad de Vida (ECV) que se realiza cada 2 años. La última actualización metodológica para la medición de IPC se realizó en 2019.

Los resultados del IPC se publican a través de la consulta dinámica (sistema de consulta base 2018), el visor de datos, el histórico hábito de consumo y la calculadora de gastos. La publicación más reciente del IPC se realizó el 7 de febrero de 2024.

En febrero de 2024 la variación anual del IPC fue

7,74%, es decir, 5,54 puntos porcentuales menor que la reportada en el mismo periodo del año anterior, cuando fue de 13,28%.

Consulte todos los productos de difusión del IPC:

- Índices series empalme diciembre 2023
- Variaciones porcentuales diciembre 2023
- Variaciones PAAG diciembre 2023
- Resultados del IPC sin alimentos ni regulados
- Video informativo
- Consulta dinámica
- Visor de datos
- Calculadora de gastos
- Histórico de hábitos de consumo
- Actualización metodológica

Ingrese aquí 



La próxima publicación se hará el 5 de abril de 2024 a las 6:00 p.m.

La publicación del IPC se realiza a las 6:00 p.m. del quinto día hábil de cada mes.

ISE

Indicador de Seguimiento a la Economía

El ISE es un índice sintético cuyo fin es proporcionar una medida de la evolución de la actividad real de la economía en el corto plazo, el cual se ajusta a la metodología utilizada en las cuentas nacionales trimestrales; compuesto por un conjunto heterogéneo de indicadores mensuales representativos de las actividades económicas. La publicación más reciente del ISE se realizó el 15 de febrero de 2024.

Para diciembre de 2023^{pr} el ISE en su serie original, se ubicó en 132,63, o que representó un crecimiento de 0,12% respecto al mes de diciembre de 2022^p (132,47).

Para diciembre de 2023^{pr} el ISE en su serie ajustada por efecto estacional y calendario, se ubicó en 119,47, lo que representó un crecimiento de 0,19% respecto al mes de diciembre de 2022^p (119,24). (Ver gráficos 4 y 5).

Consulte todos los productos de difusión del ISE:

- Boletín técnico
- Anexos (9 y 12 actividades)
- Especificaciones de los modelos de ajuste estacional y efecto calendario ISE
- Información histórica desde 2014
- Metodología
- Ficha metodológica



Ingrese aquí 



La próxima publicación de este indicador se realizará el 18 de marzo.

PIB

Producto Interno Bruto

Las cuentas nacionales trimestrales constituyen una síntesis de la información de coyuntura económica, mediante la cual se articulan los indicadores de estadísticas básicas en los principales agregados macroeconómicos. Para tal efecto, las cuentas trimestrales se soportan en los estándares internacionales de medición económica definidos por la Organización de Naciones Unidas y el Fondo Monetario Internacional.

El Producto Interno Bruto creció

0,6% en 2023^{pr} respecto a 2022^p.

Las actividades económicas que más contribuyen a la dinámica del valor agregado son:

• **Administración pública y defensa; Planes de seguridad social de afiliación obligatoria; Educación; Actividades de atención a la salud humana y de servicios sociales con un crecimiento de**

3,9%

contribuye 0,6 puntos porcentuales a la variación anual.

• **Actividades financieras y de seguros con un crecimiento**

7,9%

contribuye 0,3 puntos porcentuales a la variación anual.

• **Actividades artísticas, de entretenimiento y recreación y otras actividades de servicios; Actividades de los hogares individuales en**

calidad de empleadores; actividades no diferenciadas de los hogares individuales como productores de bienes y servicios para uso propio con un crecimiento de

7,0%

contribuye 0,2 puntos porcentuales a la variación anual.

La publicación más reciente del PIB se realizó el 15 de febrero de 2024.

Consulte todos los productos de difusión del PIB:

- Boletín técnico
- Comunicado de prensa
- Presentación
- Anexos estadísticos PIB producción
- Anexos estadísticos PIB gasto
- Anexos estadísticos PIB enfoque ingreso
- Información metodológica
- Información histórica de 2018 a 2023 con base 2015 y de 2006 a 2017 con base 2005

Ingrese aquí 



La próxima publicación, correspondiente al I Trimestre de 2024, se realizará el 15 de mayo.

03

Estadísticas
sociales para la
visibilización de
inequidades

Pobreza multidimensional de la población víctima del conflicto armado

Para 2022 los resultados del Índice de Pobreza Multidimensional (IPM) de la población víctima del conflicto armado reflejaron que

la tasa de incidencia fue

7,6 p.p.
(puntos porcentuales)

superior a la tasa de incidencia del total nacional.

De igual forma,

la tasa de incidencia de pobreza multidimensional de la población desplazada fue mayor en

8,5 p.p.
que el total nacional.

En Colombia la metodología para el cálculo de la pobreza multidimensional fue diseñada por el Departamento Nacional de Planeación (DNP), usando como base la metodología de Alkire y Foster, y transferida al DANE en 2012. Adicionalmente, el CONPES 150 de 2012 establece al DANE como el encargado oficial del cálculo de la pobreza multidimensional y divulgación de las cifras.

El IPM está compuesto por cinco dimensiones:

1. Condiciones educativas del hogar
2. Condiciones de la niñez y juventud
3. Salud
4. Trabajo

5. Acceso a servicios públicos domiciliarios y condiciones de la vivienda.

La publicación más reciente se realizó el 22 de noviembre 2023. Consúltela en:

- Comunicado de prensa
- Anexos



Ingrese aquí 



Pobreza monetaria y monetaria extrema

Las cifras oficiales de pobreza monetaria corresponden a la actualización metodológica (actualización de las líneas de pobreza monetaria y pobreza monetaria extrema) con base en la información de la Encuesta Nacional de Presupuesto de los Hogares (ENPH) 2016-2019.

Total nacional, 2022:

36,6%
pobreza monetaria

13,9%
pobreza monetaria extrema

En 2022, la pobreza monetaria fue 3,1 puntos porcentuales menor a la registrada en 2021, cuando fue del 39,7 %. En 2022, la pobreza monetaria extrema fue 0,1 puntos porcentuales mayor a la registrada en 2021, cuando fue del 13,7 %.

En las cabeceras, la pobreza monetaria pasó del

37,0% en 2021 al
33,8 % en 2022.

En los centros poblados y rural disperso, la pobreza monetaria presentó una disminución de 2,6 puntos porcentuales:

48,5% en 2021 al
45,9% en 2022.

El coeficiente de Gini en el total nacional fue 0,556 y en 2021 fue 0,563. Esto significa una disminución en la desigualdad del ingreso de los hogares.

En 2022, los departamentos que experimentaron mayor pobreza monetaria fueron Chocó con 66,7% seguido de La Guajira con 65,4%. Por su parte, Cundinamarca y Caldas con 22,7% y 24,5% respectivamente, fueron los departamentos con menor pobreza monetaria.

La publicación más reciente se realizó el 22 de septiembre de 2023.

Consulte toda la información disponible sobre pobreza monetaria:

- Comunicado de prensa
- Presentación de resultados
- Anexo pobreza monetaria departamental
- Nota metodológica
- Información histórica desde 2011 a 2022
- Visor de pobreza monetaria y multidimensional
- Microdatos anonimizados

Ingrese aquí 



Trabajo doméstico y cuidado no remunerado

En DANE produce la información estadística sobre trabajo doméstico y de cuidado no remunerado mediante la Cuenta Satélite de Economía del Cuidado (CSEC), creada en cumplimiento de la Ley 1413 de 2010 *“por medio de la cual se regula la inclusión de la economía del cuidado en el sistema de cuentas nacionales con el objeto de medir la contribución de la mujer al desarrollo económico y social del país y como herramienta fundamental para la definición e implementación de políticas públicas”*.

La Economía del Cuidado es el conjunto de relaciones sociales de producción, distribución, intercambio y consumo de servicios de cuidado, que pueden ser de tipo mercantil, o no mercantil y están mediadas por elementos históricos, culturales, ideológicos e institucionales. Comprende la producción, distribución, intercambio y consumo de los servicios de cuidado, y su inserción en el Sistema de Cuentas Nacionales busca visibilizar la relación entre el trabajo remunerado y el no remunerado, a partir del estudio de la distribución de tiempo en cada uno.

Por su parte, la Cuenta de Producción y Generación del Ingreso del Trabajo Doméstico y de Cuidado no Remunerado (TDCNR) busca identificar el valor total nacional del proceso de producción de servicios de cuidado en los hogares, realizado a través del TDCNR y de la utilización de insumos y activos que permiten la satisfacción de las necesidades de las personas, así como dimensionar la importancia económica de los hogares como unidades de producción y generadores de riqueza económica. De igual manera, el propósito de la medición de la cuenta de producción y generación del ingreso es visibilizar la importancia de los hogares no solo como consumidores, sino también como productores de servicios domésticos y de cuidado no remunerados.



En 2021^P, el valor de la producción del Trabajo Doméstico y de Cuidado no Remunerado (TDCNR) en Colombia fue de **462.295 miles de millones de pesos, a precios corrientes.**

La actividad económica que generó mayor valor de la producción en la economía fue industrias manufactureras, que aportó 470.130 miles de millones de pesos. El valor de la producción del TDCNR en relación con las industrias manufactureras fue inferior en 7.835 miles de millones de pesos.

EL TDCNR de las mujeres en valor económico corresponde a 75,9% y el de los hombres 24,1%.

Las funcionalidades que presentaron la mayor participación fueron: suministro de alimentos con 32,1%; limpieza, mantenimiento y reparación para el hogar con 29,8%; y cuidado y apoyo de personas del hogar con 17,2%.

La publicación más reciente se realizó el 7 de julio de 2023. Consulte toda la información disponible sobre trabajo doméstico y no remunerado:

- Boletín técnico
- Anexos
- Metodología
- Informes
- Simulador del trabajo doméstico y de cuidado no remunerado para el hogar y la comunidad

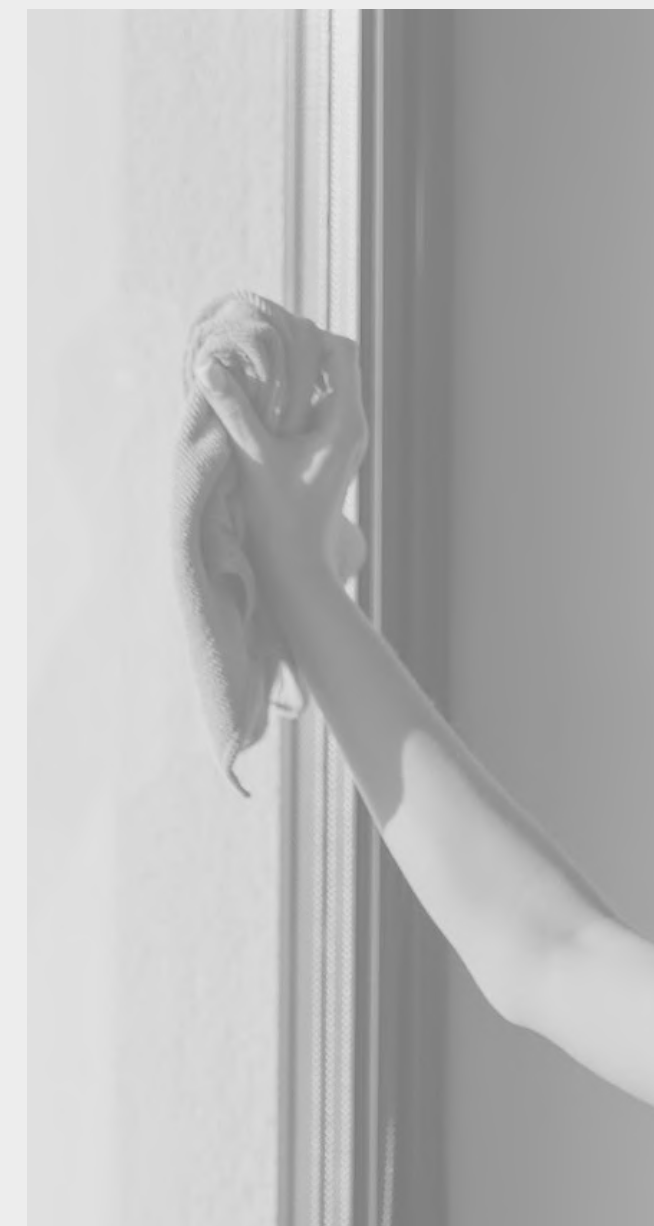

Ingresa aquí 



La próxima publicación, correspondiente al I Trimestre de 2024, se realizará el 15 de mayo.

Estadísticas vitales

Nacimientos y defunciones

Las Estadísticas Vitales son un proceso que reúne información mediante un registro y reporta la frecuencia o la ocurrencia de acontecimientos vitales específicos y definidos por el sistema (nacimientos y defunciones en Colombia), así como las características propias de los hechos vitales. También integra procesos de compilación, procesamiento, análisis, evaluación y difusión de los datos de forma estadística (Naciones Unidas, 2001). Permiten conocer y analizar la estructura de la fecundidad y la mortalidad en el país, y aportar insumos para el análisis posterior de la composición y evolución de la población. De igual forma, buscan entregar los insumos necesarios para planear y evaluar políticas en salud, educación, economía, vivienda, infraestructura, seguridad, entre otras. Así mismo, brinda insumos para la realización de proyectos de investigación, y el cálculo de múltiples indicadores nacionales, territoriales y de medición de los Objetivos de Desarrollo Sostenible (ODS).

En 2022, se registraron

573.625

nacimientos, cifra que por primera vez durante los últimos diez años reporta una reducción anual del -7,0%, cuando en el 2021 se presentaron 616.914. En 2022 se registraron 287.251 defunciones no fetales en todo el país con una variación de -20,9%, cuando en el 2021 se reportaron 363.089.

Consulte los resultados más recientes publicados el 21 de diciembre de 2023:

- Boletín técnico nacimientos
- Boletín técnico defunciones fetales y no fetales
- Comunicado de prensa
- Presentación nacimientos
- Presentación defunciones
- Seguimiento y exceso de mortalidad por COVID-19 en Colombia
- Información histórica desde 1998



Ingrese aquí 



La próxima publicación se realizará el 22 de marzo de 2024

Uso de las tecnologías de la información en hogares

Desde 2007 el DANE calcula para Colombia los indicadores básicos de tenencia y uso de las Tecnologías de la Información y las Comunicaciones (TIC) en hogares y por individuos.

Estos indicadores forman parte del programa internacional de medición de la Sociedad de la Información, entendida como el estadio del desarrollo económico y social en el cual los individuos y agrupaciones acceden, se apropian, usan y adaptan las TIC de manera cada vez más frecuente, intensiva, diversificada y significativa para sus vidas. La publicación más reciente de los resultados de uso de las tecnologías a partir de la Encuesta de Calidad de Vida (ECV) se realizó el 26 de julio de 2023.

En 2022 Bogotá D.C. fue la región donde las personas de 5 y más años registraron el mayor uso de Internet con

84,3%.

Le siguieron Meta con 82,6%; Valle del Cauca 81,3%; Cundinamarca 77,7% y Quindío 76,8%. Los departamentos con menores proporciones de uso de Internet fueron Vichada con 12,7% y Vaupés 21,4%.

Consulte todos los productos de difusión:

- Boletín técnico
- Anexo
- Información histórica de 2007 a 2019



Ingrese aquí 



Vehículos de Tracción Animal

El DANE recolecta la información estadística sobre los vehículos de tracción animal a partir del Registro de Vehículos de Tracción Animal (RVTA) que permite reflejar la realidad sobre sus características principales: su uso y sus propietarios, con el objetivo de proporcionar una visión general y actualizada de esta forma de transporte y contribuir a la toma de decisiones informadas sobre esta actividad.

Para el periodo del 4 de junio de 2022 al 31 de enero de 2024, se registró en resultados preliminares que estos vehículos se utilizan en **160 municipios del país con 4.706 propietarios**, siendo el Valle de Cauca el departamento con mayor número de propietarios de vehículos registrados (1.097).

La publicación más reciente sobre este registro se realizó el 9 de febrero de 2024. Consulte todos los productos de difusión:

- Anexos
- Infografías
- Contexto general
- Normatividad
- Lineamientos



Ingrese aquí 



Migración

Desde 2020 el DANE produce información estratégica relacionada con las afectaciones por la pandemia por COVID-19 y posterior recuperación económica para la toma de decisiones relacionadas por medio de las mediciones realizadas a partir de estadísticas experimentales dentro de las cuales está el Pulso de la Migración. Esta surgió como respuesta rápida y sencilla a las necesidades de información sobre los efectos de la pandemia en la población migrante desde Venezuela, y que no eran medidas por otro tipo de operaciones estadísticas desarrolladas por el DANE.

La sexta ronda de la Encuesta Pulso de la Migración recolectó información para el periodo agosto -septiembre 2023 y se realizó con el apoyo y financiamiento del Banco Interamericano de Desarrollo (BID). Su cobertura geográfica corresponde a 23 ciudades capitales y sus áreas metropolitanas: Barranquilla, Cartagena, Sincelejo, Valledupar, Santa Marta, Riohacha, Bogotá, Tunja, Villavicencio, Neiva, Florencia, Bucaramanga, Cúcuta, Cali, Pasto, Popayán, Manizales, Ibagué, Pereira, Armenia, Medellín, Montería, y Quibdó. La recolección de información para esta ronda se realizó entre el 8 de agosto y el 11 de octubre de 2023 con una participación de 6.239 personas mediante entrevista telefónica.

Para este periodo, el **55,6% de los hombres migrantes de Venezuela afirmaron vivir con sus hijos/hijas en Colombia, mientras que en el caso de las mujeres este porcentaje fue de 72,1%.**

Los resultados se publicaron el 1 de diciembre de 2023.

Consulte toda la información disponible sobre el Pulso de la Migración:

- Anexos
- Presentación
- Información histórica 2021 a 2023
- Ficha metodológica
- Metodología



Ingrese aquí 



04

Estadísticas
económicas

Mercado laboral nacional

La Gran Encuesta Integrada de Hogares (GEIH) marco 2018 es una operación estadística por medio de la cual el DANE provee información estadística relacionada con mercado laboral, ingresos y pobreza monetaria, así como con las características sociodemográficas de la población residente en Colombia. Gracias a esta operación estadística se entregan mensualmente al país indicadores como: Tasa Global de Participación (TGP), Tasa de Ocupación (TO), Tasa de Desocupación (TD) y Tasa de Subocupación (TS).

De igual manera, la tasa de desocupación desestacionalizada, así como el volumen de la población ocupada por dominios (total nacional, 13 ciudades y áreas metropolitanas), por sexo y rangos de edad, ramas de actividad, posición ocupacional; de igual forma, población desocupada por dominio y sexo y edad, y población fuera de la fuerza de trabajo por dominio, sexo y edad y actividad. Finalmente, se cuenta con información de Informalidad, así como indicadores con desagregaciones para población joven (15 a 28 años) y población con autorreconocimiento étnico-racial.

En enero de 2024, la TD en el total nacional fue 12,7%, la TGP se ubicó en 63,3% y la TO fue 55,3%.

Para el mes de enero de 2024, la tasa de desocupación del total nacional fue 12,7%, lo que representó una disminución de 1,0 puntos porcentuales respecto al mismo mes de 2023 (13,7%). La tasa global de participación se ubicó en 63,3% y la tasa de ocupación en 55,3%, en el mismo mes de 2023 estas tasas fueron 63,4% y 54,7%, respectivamente.

La publicación más reciente se realizó el 29 de febrero de 2024 y sus resultados están disponibles para su consulta:

- Boletín técnico
- Comunicado de prensa
- Grabación en diferido de la Rueda de Prensa
- Anexos y anexo desestacionalizado
- Video explicativo - Mercado Laboral (GEIH)
- Presentación empalme de series GEIH 2005-2018
- Nota técnica de empalme de series
- Documentos del nuevo enfoque conceptual y metodológico de la Gran Encuesta Integrada de Hogares (GEIH)
- Información histórica: 2022-2023 marco 2018 y 2014-2021 marco 2005
- Microdatos anonimizados

Ingrese aquí 



La próxima publicación se realizará el 27 de marzo.

Micronegocios

La Encuesta de Micronegocios (Emicron) tiene el objetivo general de proporcionar información estadística sobre la estructura y evolución de las principales variables económicas de los micronegocios que tienen hasta nueve (9) personas ocupadas y que desarrollan actividades de agricultura, ganadería, silvicultura y pesca, minería, industria manufacturera, comercio, construcción, transporte y demás servicios. Asimismo, provee estadísticas e indicadores que permiten conocer las formas de operación de las unidades económicas de pequeña escala: su actividad económica, emprendimiento, sitio o ubicación, características del personal ocupado, uso de las Tecnologías de la Información y las Comunicaciones (TIC), inclusión financiera, costos, gastos y activos, ventas o ingresos y capital social. Los resultados trimestrales se presentan para las cabeceras municipales, total representado en los 24 departamentos del país donde se aplica la encuesta.

En el tercer trimestre de 2023, la cantidad de micronegocios aumentó

1,5%
en comparación con el mismo periodo de 2022.

Por el contrario, el personal ocupado por estas unidades económicas disminuyó

1,6%.

Los ingresos de los micronegocios crecieron

3,3%
en este mismo intervalo de tiempo.

Si se comparan los resultados de noviembre de 2023 con los de noviembre de 2019 se evidencia un incremento de 10,0% en las ventas del comercio minorista y con relación al personal ocupado un crecimiento de 0,6%.

Estos resultados se publicaron el 7 de diciembre de 2023.

Consulte todos los productos de difusión:

- Anexos
- Boletín técnico
- Presentación de resultados
- Información histórica 2021 a 2023

Ingrese aquí 



La próxima publicación se realizará el 29 de abril.

Actividades Culturales y Creativas

EL DANE produce la información estadística de la Cuenta Satélite de Economía Cultural y Creativa (CSECC) que permite medir el valor agregado generado en el proceso productivo de las actividades económicas asociadas a la cultura y la economía creativa, agrupadas en tres áreas: Artes y Patrimonio, Industrias Culturales y Creaciones Funcionales.

Para 2022^{pr} se registró un valor agregado a precios corrientes de la economía cultural y creativa, incluyendo micronegocios, de 35.895 miles de millones de pesos, mientras que para 2021^p el valor agregado fue de 28.990 miles de millones de pesos.

Para la serie 2020^p – 2022^{pr}, las fuentes de economía observada participaron en promedio con el

88,2%
y micronegocios con el
11,8%
con respecto al valor agregado.

Los resultados más recientes se publicaron el 25 de noviembre de 2023. Conozca toda la información disponible:

- Noveno reporte de Economía Cultural y Creativa
- Boletín técnico
- Balances oferta-utilización
- Consolidado por segmento y total

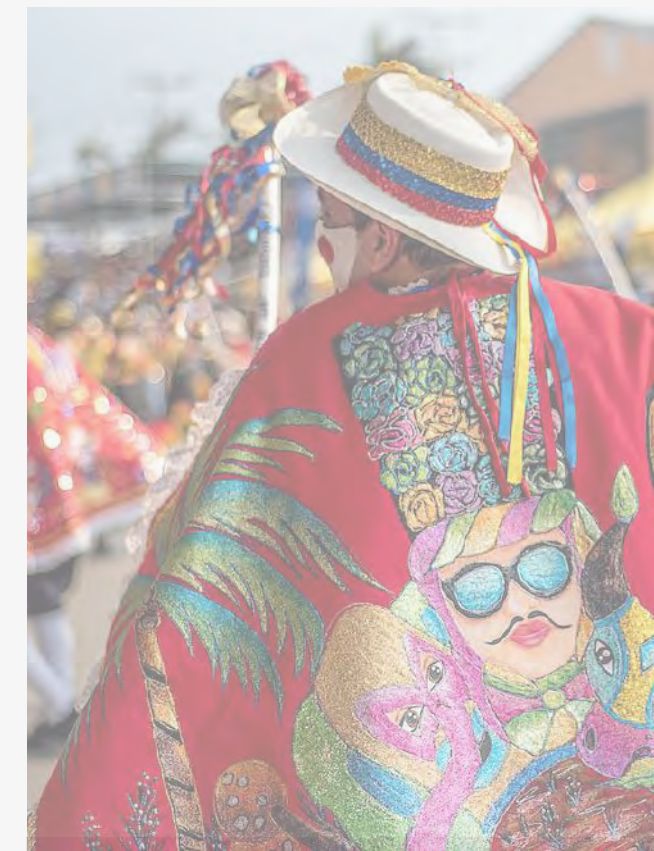

Ingrese aquí 



La próxima publicación será el 25 de julio de 2024.

Actividades de Comercio

Los indicadores sobre la evolución de la actividad comercial del país se obtienen en buena medida a partir de la Encuesta Mensual de Comercio (EMC) que genera información estadística sobre las actividades de comercio al por menor y de vehículos, incluyendo variables como ventas, personal ocupado, sueldos y salarios. También presenta resultados sobre Grandes Almacenes e Hipermercados y ventas realizadas por las ensambladoras e importadoras de vehículos. Los resultados más recientes se publicaron el 14 de febrero de 2024.

En diciembre de 2023 las ventas reales del comercio minorista decrecieron

4,7%.

y el personal ocupado creció

0,3%.

en comparación con el mismo mes de 2022. Excluyendo el comercio de combustibles, la variación de las ventas reales del sector fue de

4,9%.

Si se comparan los resultados de diciembre de 2023 con los de diciembre de 2019 se evidencia un incremento de 6,5% en las ventas del comercio minorista y con relación al personal ocupado un crecimiento de 0,7%.

Consulte todos los productos de difusión:

- Boletín Técnico
- Anexos comercio minorista y mayorista - total nacional
- Series
- Información histórica
- Metodología
- Glosario



[Ingrese aquí](#)



La próxima publicación será el 15 de marzo.

Edificaciones

El Censo de Edificaciones (CEED) es una operación estadística que tiene como objetivo determinar trimestralmente el estado actual de la actividad edificadora, para establecer su composición, evolución y producción, convirtiéndose en uno de los insumos principales para el cálculo del Producto Interno Bruto (PIB) del subsector edificador.

Para el cuarto trimestre de 2023 el total del área censada en las 23 áreas de cobertura fue

47.104.603 m².

De este total, 4.938.261 m² correspondieron a área culminada, 29.575.583 m² a área en proceso y 12.590.759 m² a área que se encontró paralizada.

Del área en proceso, 4.281.243 m² son obras nuevas, 24.639.638 m² obras que continúan en proceso y 654.702 m² a obras que reiniciaron su proceso constructivo.

Estos resultados se publicaron el 14 de febrero de 2024. Conozca toda la información disponible:

- Boletín técnico
- Anexos

- Nota metodológica
- Información histórica de 2006 a 2023.
- Datos abiertos (Microdatos y Metadatos)
- Sistema de Consulta
- Geovisor conteo de obras

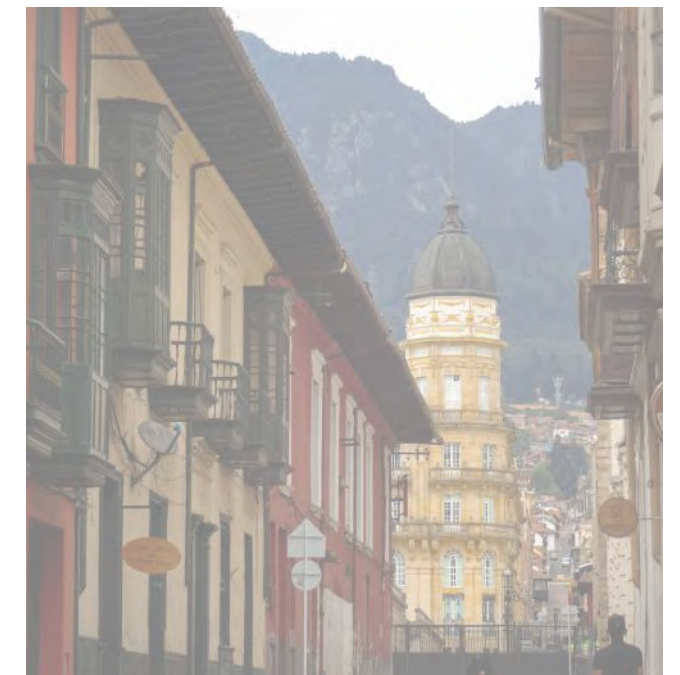

[Ingrese aquí](#)



La próxima publicación será el 14 de mayo.

Importaciones

Las estadísticas de importaciones registran el ingreso legal de mercancías originarias de otro país o de una Zona Franca colombiana hacia el territorio aduanero nacional. Estas cifras se producen con base en las declaraciones de importación, presentadas ante las diferentes administraciones de aduanas del país y se registran estadísticamente según la fecha de presentación ante las entidades financieras autorizadas para recaudar los tributos aduaneros. Los registros de las importaciones colombianas son producidos por la Dirección de Impuestos y Aduanas Nacionales (DIAN).

Para diciembre de 2023, las importaciones fueron US\$5.256,7 millones CIF y presentaron una disminución de 10,2% con relación al mismo mes de 2022.

Este comportamiento obedeció principalmente a la disminución de 16,1% en el grupo de Manufacturas. En noviembre de 2023, las importaciones de Manufacturas participaron con 71,7% del valor CIF total de las importaciones, seguido por Combustibles y productos de las industrias extractivas con 14,7%, Agropecuarios, alimentos y bebidas con 13,4%, y Otros sectores con 0,2%.

La publicación más reciente se realizó el 14 de febrero de 2024 con los siguientes productos:

- Boletín técnico
- Anexos
- Balanza comercial
- Series históricas
- Datos Abiertos: microdatos y metadatos
- Metodología
- Ficha metodológica
- Glosario

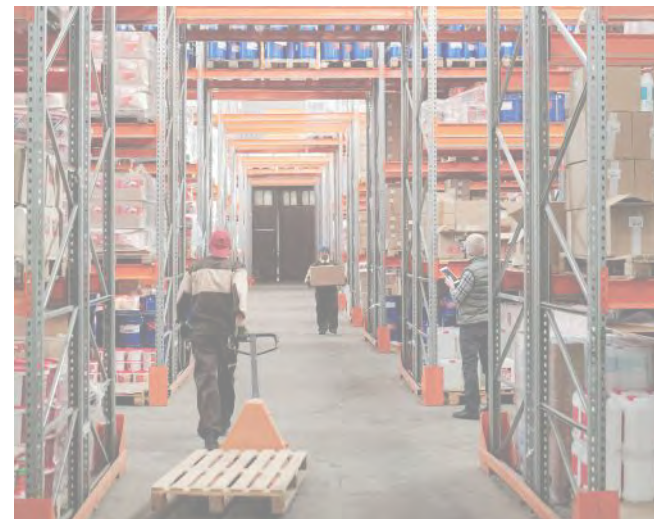

[Ingrese aquí](#)



La próxima publicación se realizará el 18 de marzo.

Exportaciones

Las estadísticas de exportaciones de mercancías miden la salida legal de bienes hacia otro país o una Zona Franca colombiana. Estas estadísticas se basan en las declaraciones de exportaciones presentadas ante las diferentes administraciones de aduanas del país y los reportes de exportaciones de petróleo y derivados, suministrados por las empresas exportadoras de estos productos. La información de exportaciones es procesada por el DANE y la DIAN.

En enero de 2024 las ventas externas del país fueron US\$3.745,7 millones FOB y presentaron un crecimiento de 1,3% en relación con enero de 2023.

Este resultado se debió principalmente al crecimiento de 9,1% en las ventas externas del grupo de Agropecuarios, alimentos y bebidas. En el mes de referencia, las exportaciones de Combustibles y productos de las industrias extractivas participaron con 52,3% del valor FOB total de las exportaciones; así mismo, Agropecuarios, alimentos y bebidas con 21,4%, Manufacturas con 19,3%, y Otros sectores con 7,0%.

En noviembre de 2023 se exportaron 12,9 millones de barriles de petróleo crudo, lo que representó una caída de 22,6% frente a noviembre de 2022.

La publicación más reciente se realizó el 4 de marzo de 2024. Conozca todos los productos de difusión:

- Boletín técnico
- Anexos
- Series históricas
- Datos Abiertos: microdatos y metadatos
- Metodología
- Ficha metodológica
- Glosario

[Ingrese aquí](#)



La próxima publicación será el 4 de abril de 2024.

Economía Circular

El DANE mantiene su compromiso con la generación de información de calidad como un aporte continuo hacia nuevas políticas, estrategias e iniciativas que encaminen la transición del país a un modelo Económico Circular, por esta razón, el 29 de diciembre de 2023 publicó el Octavo Reporte de Economía Circular que contiene 28 indicadores, desagregados por actividades económicas, categorizados en los siguientes componentes que facilitan la comprensión y el análisis del modelo económico circular y su relación e impacto con el ambiente y los recursos naturales:

1. Demanda de activos ambientales y servicios ecosistémicos.

2. Conservación o pérdida de valor de los materiales en el sistema productivo.

3. Presión en los ecosistemas por la disposición de residuos.

4. Factores que facilitan la Economía Circular.

Consulte todos los productos de difusión:

- Presentación
- Anexo fichas de indicadores del reporte
- Anexo metadatos del reporte

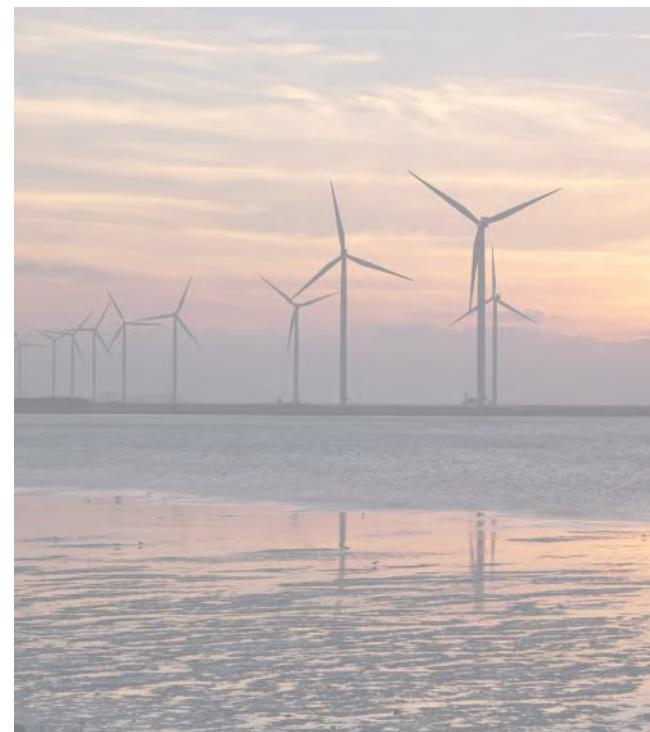

[Ingresa aquí](#)



05

Estadísticas agropecuarias

Sistema de Información de Precios y Abastecimiento del Sector Agropecuario (SIPSA)

Una de las funciones más importantes del DANE es brindar información básica para la toma de decisiones en todos los sectores de la economía. En ese sentido, el SIPSA es el encargado de informar los precios mayoristas de los productos agroalimentarios que se comercializan en el país, así como la información de insumos y factores asociados a la producción agrícola y el nivel de abastecimiento de alimentos en las ciudades. SIPSA presenta resultados por los siguientes componentes:

- 1. Precios mayoristas:** informa sobre las cotizaciones mayoristas de los principales productos agrícolas que componen la canasta de los alimentos.
- 2. Abastecimiento:** reporta el volumen de abastecimiento de productos en las principales ciudades del país.
- 3. Insumos:** reporta los precios minoristas de los insumos y factores asociados a la producción agrícola y pecuaria.

La información de precios mayoristas se reporta en un boletín diario, otro semanal y otro mensual. La de Abastecimiento es quincenal y mensual y la de Insumos se reporta mensual. Se cuenta con informes especiales en coyunturas como la sanitaria por el COVID-19 e impacto por heladas. El sistema cuenta con series históricas desde 2013.

Conozca toda la información estadística disponible:

- Boletines del Sistema de Información de Precios (SIPSA)
- Visualización de precios de productos agropecuarios
- Servicio web para consulta de la base de datos de SIPSA
- Tablero de Consulta de Precios Mayoristas



Ingrese aquí 



Producción mecanizada de arroz

En el primer semestre de semestre de 2023 la estimación del total nacional para el área sembrada en arroz mecanizado fue

407.043 hectáreas.

Esto corresponde a 49.349 hectáreas más que el total nacional de área sembrada en el primer semestre de 2022, correspondiente a 357.694 hectáreas, indicando un aumento de **13,8%.**

La mayor variación del área sembrada a nivel de los principales departamentos arroceros se presentó en

Tolima (19,3%).

Pasando de 39.180 hectáreas sembradas en el primer semestre de 2022 a **46.742 hectáreas** en primer semestre de 2023.

Estas son 7.562 hectáreas más para este período.

El Departamento Administrativo Nacional de Estadística (DANE) y la Federación Nacional de Arroceros (Fedearroz) – Fondo Nacional del Arroz (FNA) realizan como parte del convenio entre entidades, la Encuesta Nacional de Arroz Mecanizado (ENAM) que permite generar la medición de las variables como área, producción y rendimiento del arroz mecanizado con una cobertura a nivel nacional. Con esta información estadística se busca que las entidades encargadas de formular los planes y programas logren optimizar recursos técnicos y financieros en el sector.

La publicación más reciente se realizó el 10 de agosto de 2023. Consulte:

- Boletín técnico
- Anexos
- Información histórica de 2011 a 2023 y mapas desde 2013



Ingrese aquí 



La próxima publicación será el 9 de agosto de 2024

Sacrificio de ganado

El DANE realiza la Encuesta de Sacrificio de Ganado (ESAG) con el objetivo de proporcionar información estadística sobre el número de cabezas, peso en pie y peso en canal, obtenido del sacrificio del ganado mayor (vacuno y bufalino) y menor (porcino, ovino y caprino) para el total nacional y distintos niveles de desagregación. Las fuentes incluyen plantas de beneficio (mataderos y frigoríficos), alcaldías y tesorerías municipales entre otras.

La publicación más reciente se realizó el 15 de febrero de 2024. **Algunos de los resultados para el cuarto trimestre de 2023 son:**

- El sacrificio de ganado vacuno (799.379 cabezas)

decreció 2,1%

con respecto al mismo trimestre en 2022.

- El sacrificio de hembras presentó una disminución de

4,1%

y el destinado a la exportación presentó una disminución de 55,1%, al pasar de un equivalente de 39.523 cabezas sacrificadas en el cuarto trimestre de 2022 a 17.750 cabezas en el mismo trimestre de 2023.

- El sacrificio de terneros se incrementó

28,3% y el de machos 4,3%.

- Anexos
- Boletín técnico
- Series históricas desde 2013



[Ingresa aquí](#)



La próxima publicación se realizará el 8 de mayo.

06

Estadísticas
con enfoque
territorial

Mercado laboral por regiones y departamentos

La información estadística que refleja las condiciones del mercado laboral la recolecta el DANE mediante la Gran Encuesta Integrada de los Hogares (GEIH) que, con una periodicidad semestral, presenta los principales indicadores del mercado laboral para cinco regiones y Bogotá D.C.

Las regiones son agrupaciones de departamentos y se encuentran conformadas de la siguiente manera:

- Región Caribe: Atlántico, Bolívar, Cesar, Córdoba, Sucre, Magdalena, La Guajira.
- Región Oriental: Norte de Santander, Santander, Boyacá, Cundinamarca, Meta.
- Región Central: Caldas, Risaralda, Quindío, Tolima, Huila, Caquetá, Antioquia.
- Región Pacífica: Chocó, Cauca, Nariño, Valle.
- Regiones Orinoquía, Amazonía e Insular: Arauca, Casanare, Putumayo, Amazonas, Guainía, Guaviare, Vaupés, Vichada y San Andrés.
- Bogotá D.C.

Para el segundo semestre de 2023, la región con mayor tasa de desempleo fue Orinoquía, Amazonía e Insular con 13,6%, mientras que, la región con menor tasa de desempleo fue la Central, con 8,8%.

La publicación más reciente se realizó el 16 de febrero de 2024 y comprende los productos de difusión que se presentan a continuación:

- Boletín técnico
- Anexos
- Información histórica



[Ingrese aquí](#)



La próxima publicación se realizará el 27 de marzo.

Pobreza multidimensional en municipios PDET

En 2022 a nivel nacional, el 27,5% de la población en municipios del agregado de Programas de Desarrollo con Enfoque Territorial (PDET), se encontraba en situación de pobreza multidimensional, lo que refleja una disminución de 3,9 puntos porcentuales (p.p.) con respecto a 2021 (31,4%).

La mayor disminución de la incidencia de la pobreza multidimensional se dio en los centros poblados y rural disperso (5,8 p.p.), al pasar de 38,1% en 2021 a 32,3% en 2022.

Los indicadores que registraron las mayores reducciones en las privaciones de los hogares del agregado PDET en Colombia con respecto al año anterior fueron:

Inasistencia escolar, con una variación -3,0 p.p., pasando de 7,0% en 2021 a 4,0% en 2022, e Inadecuada eliminación de excretas, con una reducción de 2,6 p.p., al pasar de 27,2% en 2021 a 24,6% en 2022.

Por otra parte, el mayor aumento se presentó en el indicador de desempleo de larga duración, con una variación de 1,4 p.p., pasando de 10,9% en 2021 a 12,3% en 2022.

La serie del Índice de Pobreza Multidimensional de los Programas de Desarrollo con Enfoque Territorial (IPM-PDET) se ha actualizado desde el 22 de diciembre de 2023. Esto debido a la necesidad de ajustar los factores de expansión en algunos municipios PDET, enfocándose específicamente en la población de las zonas rurales. Anteriormente, el factor Publicación representaba la población total de estos municipios, en lugar de reflejar únicamente las áreas rurales, que son el objetivo principal de los programas PDET.



[Ingrese aquí](#)



Calidad de vida en municipios PDET

La información estadística que refleja las condiciones de vida de la población se mide mediante la Encuesta Nacional de Calidad de Vida (ECV) tiene como objetivo general obtener información que permita analizar y realizar comparaciones de las condiciones socioeconómicas de los hogares que habitan en el país, las cuales posibiliten hacer seguimiento a las variables necesarias para el diseño e implementación de políticas públicas.

La aplicación de la ECV en 2022 incluyó preguntas para las siguientes dimensiones del bienestar de los hogares:

- Características de la vivienda
- Servicios del hogar
- Características y composición del hogar
- Salud
- Atención integral de los niños y las niñas menores de 5 años
- Educación
- Fuerza de trabajo
- Tecnologías de información y comunicación (TIC)
- Trabajo infantil
- Tenencia y financiación de la vivienda
- Condiciones de vida y tenencia de bienes.

Los resultados acerca del acceso de los hogares localizados en los municipios PDET a los servicios públicos, privados o comunales revela niveles altos en los casos de energía, recolección de basuras y acueducto, especialmente en las cabeceras (99,6%, 95,4% y 87,9%, en su orden), así como

brechas significativas entre las áreas urbana y rural en los servicios de gas natural, alcantarillado, recolección de basuras y acueducto. Gas natural y alcantarillado son los servicios con menor cobertura en los municipios PDET.

El DANE publicó los principales resultados de la ECV de 2022 para hogares y personas localizados en los municipios cubiertos por los Programas de Desarrollo con Enfoque Territorial (PDET) el 22 de diciembre de 2023.



Ingrese aquí 



Actividad económica por departamentos

El Indicador Trimestral de Actividad Económica Departamental (ITAED) es un índice sintético trimestral cuyo fin es proporcionar un panorama general de la situación y evolución macroeconómica de los departamentos del país; el cual es construido a partir de un conjunto heterogéneo de indicadores representativos de las actividades económicas en cada departamento. Este indicador permite medir la tendencia económica a lo largo del tiempo, a través de un análisis coherente por medio de los datos de la serie original del valor agregado, generados a partir de la información básica preliminar de las actividades económicas agropecuarias, mineras, industriales, comerciales y de servicios. La publicación más reciente se realizó el 8 de febrero de 2024 y presentó resultados como:

A modo de ejemplo, cabe destacar que, para el tercer trimestre de 2023^{pr}, el valor agregado del departamento de Antioquia tuvo un crecimiento de 13,5% en 2021^p y en 2022^{pr} tuvo una variación de 6,5%.

Para el primer trimestre y segundo trimestre de 2023^{pr} el ITAED del departamento presentó una variación de 3,2% y 0,4%, respectivamente, al comparar con el mismo periodo del año inmediatamente anterior.

Conozca las estadísticas por departamento:

- Boletín técnico
- Anexos estadísticos Indicador Trimestral de Actividad Económica Departamental para I trimestre de 2015 a II trimestre de 2023
- Información histórica del I trimestre 2022



Ingrese aquí 



La próxima publicación se realizará el 30 de mayo de 2024

Actividades Manufactureras

La Encuesta Mensual Manufacturera con Enfoque Territorial (EMMET) es una operación estadística por medio de la cual el DANE obtiene la información de evolución de las principales variables económicas del sector fabril colombiano en el corto plazo.

La EMMET mide la evolución mensual del sector manufacturero del país a través de las variables de producción, ventas, empleo, sueldos y horas trabajadas. Con ellas, el DANE genera índices, variaciones y contribuciones. La Encuesta es también una herramienta importante para la elaboración de las estimaciones del Producto Interno Bruto (PIB) del sector industrial.

En diciembre de 2023 frente a diciembre de 2022, la producción real de la industria manufacturera presentó una variación de -6,8%, las ventas reales de -3,5% y el personal ocupado de -1,9%.

De las 39 actividades industriales representadas por la encuesta, un total de 32 registraron variaciones negativas en su producción real, restando 7,9 puntos porcentuales a la variación total anual y 7 subsectores con variaciones positivas sumaron en conjunto 1,2 puntos porcentuales a la variación total.

La publicación más reciente se realizó el 14 de enero de 2024 y contiene los siguientes productos de difusión:

- Boletín técnico
- Anexo enfoque territorial
- Anexo total nacional
- Información histórica 2019-2023
- Información adicional: metodología, ficha metodológica (PIB) del sector industrial.



[Ingrese aquí](#)



Capacidad estadística territorial

El Índice de Capacidad Estadística Territorial (ICET) es un indicador multidimensional y sistémico que mide la capacidad estadística territorial, entendida como el conjunto de conocimientos, habilidades, recursos y entorno institucional que disponen los territorios para producir y usar información estadística estratégica para su desarrollo integral.

El índice permite evaluar las acciones de fortalecimiento llevadas a cabo por las entidades territoriales en cuatro dimensiones:

entorno institucional, infraestructura, metodología estadística, accesibilidad y uso de la información estadística

como un instrumento de diagnóstico y seguimiento de las capacidades de las entidades territoriales que permite mejorar la producción, acceso y uso de la información estadística para la política pública.

De acuerdo con los resultados obtenidos en la medición del ICET 2021, se presenta un mayor promedio en la categoría de ciudades (63), seguido de los departamentos (57).

Los Municipios Resto del país (46) y Municipios PDET (43) obtuvieron puntajes más bajos.

Las dimensiones de Infraestructura y Entorno institucional son las de mayores puntajes en todas las categorías; y las dimensiones de Metodología Estadística y Accesibilidad y uso de información estadística, son las de menores puntajes.

Conozca los resultados más recientes para cada dimensión que fueron publicados el 1 de junio de 2023, a través de los productos disponibles:

- Boletín técnico
- Anexos
- Presentaciones
- Metodología
- Visor y geovisor
- Información histórica 2019-2021



[Ingrese aquí](#)



La próxima publicación se realizará el 28 de mayo de 2024.

Encuesta sobre ambiente y Desempeño institucional nacional

La Encuesta sobre ambiente y desempeño institucional nacional (EDI) es una encuesta dirigida a los servidores públicos de entidades del orden nacional. Indaga sobre la percepción que tienen las y los servidores públicos sobre el ambiente y el desempeño de las entidades a las que prestan sus servicios, a partir de su experiencia laboral y personal durante los últimos doce meses.

Desde 2021, la medición se ha enfocado particularmente en los temas relacionados con la experiencia personal y laboral de los servidores públicos, especialmente en el contexto de los cambios que para el empleo público significó la pandemia del Covid -19, mediciones a la cuales se le da continuidad en la ronda de 2023.

En 2023, participaron servidores públicos del orden nacional, de las gobernaciones y alcaldías de ciudades capital de departamento, así como el Distrito Capital. Dentro de la muestra se incluyeron servidores en provisionalidad, carrera administrativa y libre nombramiento y remoción; con un tiempo de servicio superior a seis meses y que laboran en la sede principal de la entidad. La recolección de información se realizó de julio a septiembre de 2023.

En total participaron 40.367 servidores públicos, de los cuales 28.086 son del orden nacional y 12.281 de las 32 gobernaciones, 30 alcaldías y el Distrito Capital.

La publicación más reciente corresponde al 1 de diciembre de 2023

Consulte todos los productos de difusión:

- Boletín técnico
- Presentación
- Anexo Nacional 2023
- Anexo marco y factores de expansión



Ingrese aquí 



La próxima publicación se realizará el 12 de diciembre de 2024.

Encuesta sobre ambiente y desempeño institucional departamental

La Encuesta sobre ambiente y desempeño institucional departamental (EDID) es una encuesta dirigida a los servidores públicos de entidades del orden territorial. Indaga sobre la percepción que tienen las y los servidores públicos sobre el ambiente y el desempeño de las entidades a las que prestan sus servicios, a partir de su experiencia laboral y personal durante los últimos doce meses. En 2023, participaron servidores públicos del orden nacional, de las gobernaciones y alcaldías de ciudades capital de departamento, así como el Distrito Capital. Dentro de la muestra se incluyeron servidores en provisionalidad, carrera administrativa y libre nombramiento y remoción; con un tiempo de servicio superior a seis meses y que laboran en la sede principal de la entidad. Las encuestas se realizaron anualmente desde el año 2009, hasta el año 2018 en el caso de la encuesta departamental y 2019 para el orden nacional. La información está organizada en los siguientes temas:

- Experiencia personal de trabajo.
- Experiencia de trabajo remoto.
- Gestión del talento humano
- Uso de tecnología e información.
- Gestión de la entidad.
- Rendición de cuentas.
- Prevención de prácticas irregulares.

La publicación más reciente corresponde a octubre 30 de 2023 Consulte todos los productos de difusión:

- Boletín técnico
- Presentación
- Total gobernaciones 2023
- Total alcaldías 2023



Ingrese aquí 



La próxima publicación se realizará el 12 de diciembre de 2024.

Información estadística con enfoques diferenciales



Un enfoque diferencial es una perspectiva de análisis que permite obtener y difundir información sobre grupos poblacionales con características particulares en razón de su edad o etapa del ciclo vital, género, orientación sexual, identidad de género, pertenencia étnica, y discapacidad, entre otras características; para promover la visibilización de situaciones de vida particulares y brechas existentes, y guiar la toma de decisiones públicas y privadas (adaptado del artículo 13 de la Ley 1448 de 2011, Ley de Víctimas).

El Departamento Administrativo Nacional de Estadística (DANE), como entidad rectora, coordinadora y reguladora del Sistema Estadístico Nacional (SEN), es consciente de la creciente necesidad y pertinencia de producir información estadística de calidad con Enfoque Diferencial e Interseccional, que permita visibilizar las situaciones de vida, particularidades, brechas y desigualdades entre los distintos grupos poblacionales. Asimismo, el DANE es consciente de la necesidad de generar lineamientos para guiar y promover una producción estadística con los mencionados atributos en las entidades del SEN, en aras de promover un ecosistema estadístico cada vez más inclusivo y avanzar hacia procesos de estandarización en Enfoque Diferencial e Interseccional en la producción estadística.

En este contexto, reconociendo que —lo que no se mide suele pasar desapercibido (Naciones Unidas, 2012) y que las estadísticas no deben —dejar a nadie atrás¹, el DANE compila y presenta una serie de lineamientos basados en los conceptos, guías, cajas de herramientas, discusiones y lecciones aprendidas y otras en proceso de aprendizaje a nivel internacional, regional y local,

¹ La Agenda 2030 para el Desarrollo Sostenible. Naciones Unidas: https://www.unssc.org/sites/unssc.org/files/2030_agenda_for_sustainable_development_-_kcsd_primerspanish.pdf

con el fin de impulsar y guiar la inclusión del Enfoque Diferencial e Interseccional en los procesos de producción de información estadística en Colombia y así, continuar fortaleciendo la generación de datos estratégicos que den cuenta de las situaciones de vida de los diferentes grupos poblacionales.

Estos datos responden a la necesidad de visibilizar la diversidad poblacional, eliminar la invisibilidad estadística de grupos históricamente discriminados, e informar para la toma de decisiones públicas y privadas sobre el reconocimiento de sus derechos y el cierre de las brechas. Por lo tanto, debe proporcionar información para la toma de acciones para la reducción de las desigualdades y el reconocimiento de la diversidad, que pasa por la necesidad de conocer el tamaño y la estructura de los fenómenos, a través de la realización y difusión de mediciones periódicas y conceptualmente robustas. Asimismo, transversalizar el Enfoque Diferencial e Interseccional en el accionar del Estado implica, por supuesto, la inclusión de dichos enfoques en la producción estadística oficial.

• Guía para la inclusión del Enfoque Diferencial e Interseccional en la producción estadística del Sistema Estadístico Nacional (SEN).

[Ir a la guía](#)

• **Consolidado de la oferta estadística con enfoques diferenciales e interseccionalidad:** con visores, medidas de pobreza, mercado laboral, entre otros indicadores y publicaciones.

[Ir a las herramientas](#)

• Cuenta de producción y generación del ingreso del Trabajo Doméstico y de Cuidado no Remunerado (TDCNR).

[Ir a la información](#)

• Visor de condiciones de vulnerabilidad de las personas con dificultades.

[Ir al visor](#)

• Visor de características sociodemográficas de las personas con dificultades.

[Ir al visor](#)

• Simulador de trabajo doméstico no remunerado.

[Ir al simulador](#)

• Geovisor de Vulnerabilidad de Embarazo Adolescente.

[Ir al geovisor](#)

• Registro voluntario para la visibilidad de la diversidad sexual y de género en Colombia.

[Ir al registro](#)

• Situación de las mujeres rurales en Colombia.

[Ir a la nota](#)

• Personas mayores en Colombia: hacia la inclusión y participación.

[Ir a la nota](#)

• Mujeres y hombres: brechas de género en Colombia.

[Ir a la nota](#)

• Serie de notas estadísticas

[Ir a la nota](#)

El DANE dispone de diferentes herramientas de consulta para información estadística de carácter social, económico y territorial de Colombia.

- Consolidado de sistemas de información, boletines, simuladores, geovisores y visores.

[Ir a las herramientas](#)

- GEOPORTAL

[Ir al portal](#)

- Herramientas por tema

[Ir a las herramientas](#)

- ARCHIVO NACIONAL DE DATOS (ANDA)

[Ir al ANDA](#)

- Herramientas del Censo Nacional de Población y Vivienda 2018

[Ir a las herramientas](#)

07

Herramientas de consulta



Comisiones constitucionales

08

Información Estadística por temáticas de las Comisiones Constitucionales y Legales

Comisiones constitucionales	Jurisdicción temática	Oferta estadística disponible
Primeras	Reformas constitucionales, leyes estatutarias, organización territorial, Derechos Humanos, regulación de entes de control (...) Rama Legislativa, estrategias y políticas para la paz, propiedad intelectual, entre otros.	<ol style="list-style-type: none"> 1. Información demográfica, de población, cómo viven los colombianos y colombianas, grupos étnicos, nacimientos y defunciones: ver aquí. 2. Pobreza y condiciones de vida: Pobreza Monetaria, Monetaria Extrema, Necesidades Básicas Insatisfechas, Pobreza Multidimensional: ver aquí. 3. Cultura Política, ambiente y desempeño institucional: ver aquí. 4. Encuesta Nacional de Calidad de Vida (ECV): ver aquí. 5. Publicaciones con enfoques diferenciales: discapacidad, ciclo de vida, autorreconocimiento étnico-racial, género y campesinado: ver aquí. 6. Publicaciones desagregadas para la población víctima: pobreza monetaria víctimas: ver aquí, Pobreza multidimensional víctimas: ver aquí. 7. Mercado laboral, incluyendo enfoque diferencial población joven, con autorreconocimiento étnico-racial e informalidad: ver aquí. 8. Índice de pobreza multidimensional para municipios de programas de desarrollo con enfoque territorial (IPM-PDET) 2022: ver aquí.
Segundas	Política internacional; defensa nacional y Fuerza Pública; tratados públicos; carrera diplomática y consular; comercio exterior e integración económica; política portuaria; relaciones parlamentarias, internacionales y supranacionales, asuntos diplomáticos no reservados constitucionalmente al Gobierno; fronteras; nacionalidad; extranjeros; migración; honores y monumentos públicos; servicio militar; zonas francas y de libre comercio; contratación internacional.	<ol style="list-style-type: none"> 1. Encuesta de Cultura Política (EPC): ver aquí. 2. Encuesta de Convivencia y Seguridad Ciudadana (ECSC): ver aquí. 3. Encuesta de victimización: ver aquí. 4. Importaciones: ver aquí y exportaciones: ver aquí. 5. Estadísticas de migración: ver aquí y Encuesta Pulso de la Migración: ver aquí. 6. Comercio internacional, zonas francas, balanza comercial, inversión: ver aquí.

Comisiones constitucionales	Jurisdicción temática	Oferta estadística disponible
Terceras	Hacienda y crédito público; impuesto y contribuciones; exenciones tributarias; régimen monetario; leyes sobre el Banco de la República; sistema de banca central; leyes sobre monopolios; autorización de empréstitos; mercado de valores; regulación económica; Planeación Nacional; régimen de cambios, actividad financiera, bursátil, aseguradora y de captación de ahorro.	<ol style="list-style-type: none"> 1. Producto Interno Bruto y valor agregado: ver aquí. 2. Mercado Laboral: ver aquí. 3. Comercio internacional, zonas francas, balanza comercial, inversión: ver aquí. 4. Importaciones: ver aquí y exportaciones: ver aquí. 5. Comercio interno, micronegocios: ver aquí. 6. Conteo de Unidades Económicas: ver aquí. 7. Construcción, edificaciones: ver aquí. 8. Estadísticas de Cemento Gris (ECG): ver aquí. 9. Estadísticas de Licencias de Construcción (ELIC): ver aquí. 10. Industria, manufactura, empresas, micronegocios: ver aquí. 11. Encuestas económicas estructurales anuales: Encuesta Anual Manufacturera (EAM), Encuesta Anual de Comercio (EAC), Encuesta Anual de Servicios (EAS), Encuesta de Desarrollo e Innovación Tecnológica (EDITS), Encuesta Ambiental Industrial (EAI), Encuesta Anual de Inversión Directa (EAID): ver aquí. 12. Servicios: ver aquí. 13. Encuesta de Desarrollo e Innovación Tecnológica (EDIT): Industria manufacturera (2019-2020) y Servicios y comercio (2020-2019): ver aquí. 14. Financiación de Vivienda (FVI): ver aquí. 15. Cartera Hipotecaria de Vivienda (CHV): ver aquí. 16. Tecnología e innovación: ver aquí. 17. Transporte: ver aquí. 18. Estadísticas experimentales económicas, sociales y de territorio : ver aquí.
Cuartas	Leyes orgánicas de presupuesto; sistema de control fiscal financiero; enajenación y destinación de bienes nacionales; regulación del régimen de propiedad industrial, patentes y marcas; creación, supresión, reforma u organización de establecimientos públicos nacionales; control de calidad y precios y contratación administrativa	<ol style="list-style-type: none"> 1. Producto Interno Bruto y valor agregado: ver aquí. 2. Precios y costos: ver aquí. 3. Encuesta sobre Ambiente y Desempeño Institucional Nacional (EDI): ver aquí. 4. Encuesta sobre Ambiente y Desempeño Institucional Departamental (EDID) : ver aquí. 5. Industria, manufactura, empresas, micronegocios: ver aquí. 6. Estadísticas de Cemento Gris (ECG): ver aquí. 7. Conteo de Unidades Económicas: ver aquí.
Quintas	Régimen agropecuario; ecología; medio ambiente y recursos naturales; adjudicación y recuperación de tierras; recursos ictiológicos y asuntos del mar; minas y energía; corporaciones autónomas regionales.	<ol style="list-style-type: none"> 1. Estadísticas agropecuarias, censos y encuestas: Encuesta Nacional Agropecuaria, Censo Nacional Agropecuario, información del sector arrocero, ganadero, palmero: ver aquí. 2. Encuesta de Sacrificio de Ganado (ESAG): ver aquí. 3. Cuentas ambientales: Economía Circular: ver aquí.

Comisiones constitucionales	Jurisdicción temática	Oferta estadística disponible
Sextas	Comunicaciones; tarifas; calamidades públicas; funciones públicas y prestación de los servicios públicos; medios de comunicación; investigación científica y tecnológica; espectros electromagnéticos; órbita geoestacionaria; sistemas digitales de comunicación e informática; espacio aéreo; obras públicas y transporte; turismo y desarrollo turístico; educación y cultura	<ol style="list-style-type: none"> 1. Servicios: ver aquí. 2. Cultura Política, ambiente y desempeño institucional: ver aquí. 3. Encuesta sobre Ambiente y Desempeño Institucional Nacional (EDI): ver aquí. 4. Encuesta sobre Ambiente y Desempeño Institucional Departamental (EDID): ver aquí. 5. Tecnología e innovación: ver aquí. 6. Transporte: ver aquí. 7. Estadísticas experimentales económicas, sociales y de territorio: ver aquí. 8. Información geoestadística: ver aquí. 9. Encuesta de Gasto Interno en Turismo (EGIT): ver aquí. 10. Educación Formal (EDUC): ver aquí. 11. Encuesta Nacional de Calidad de Vida (ECV): ver aquí.
Séptimas	Estatuto del servidor público y trabajador particular; régimen salarial y prestacional del servidor público; organizaciones sindicales; sociedades de auxilio mutuo; seguridad social; cajas de previsión social; fondos de prestaciones; carrera administrativa; servicio civil; recreación; deportes; salud, organizaciones comunitarias; vivienda; economía solidaria; asuntos de la mujer y de la familia.	<ol style="list-style-type: none"> 1. Cultura Política, ambiente y desempeño institucional: ver aquí. 2. Mercado Laboral: ver aquí. 3. Encuesta sobre Ambiente y Desempeño Institucional Nacional (EDI): ver aquí. 4. Encuesta sobre Ambiente y Desempeño Institucional Departamental (EDID): ver aquí. 5. Cuenta Satélite del Deporte: ver aquí. 6. Construcción, edificaciones: ver aquí. 7. Estadísticas de Licencias de Construcción (ELIC): ver aquí. 8. Financiación de Vivienda (FVI): ver aquí. 9. Cartera Hipotecaria de Vivienda (CHV): ver aquí. 10. Estadísticas de Cemento Gris (ECG): ver aquí. 11. Industria, manufactura, empresas, micronegocios: ver aquí. 12. Publicaciones con enfoques diferenciales: discapacidad, ciclo de vida, autorreconocimiento étnico-racial, género y campesinado: ver aquí. 13. Enfoque de género (hombres y mujeres, diversidad sexual y de género, otros); geovisor de información con enfoque de género CNPV 2018, Geovisor de vulnerabilidad de embarazo adolescente, Mercado laboral con enfoque de género, economía del cuidado, brechas entre hombres y mujeres: ver aquí.

Comisiones legales

Comisiones legales, temáticas y oferta estadística	Jurisdicción temática	Oferta estadística DANE
Para la equidad de la Mujer	Derechos humanos, civiles, políticos, económicos, sociales y culturales de las mujeres.	<ul style="list-style-type: none"> Enfoque de género (hombres y mujeres, diversidad sexual y de género, otros): geovisor de información con enfoque de género CNPV 2018, Geovisor de vulnerabilidad de embarazo adolescente, Mercado laboral con enfoque de género, economía del cuidado, brechas entre hombres y mujeres: ver aquí. <p>Adicionalmente, las encuestas de hogares y demás operaciones estadísticas del DANE cuentan con desagregación por sexo.</p>
Protección de los Derechos de las Comunidades Negras o Población Afrocolombiana	Propuestas normativas y políticas que contribuyan a la superación de las grandes desigualdades que separan a los afrocolombianos del resto de la sociedad; propendiendo por el respeto y garantía de la diversidad étnica y cultural de la nación; la defensa de su patrimonio; la generación de espacios y canales efectivos de participación y la visibilización de la población en el contexto local, nacional e internacional.	<ul style="list-style-type: none"> Enfoque étnico-racial: estimaciones poblacionales, medidas de pobreza monetaria, monetaria extrema y multidimensional con enfoque étnico-racial, información sobre mercado laboral con enfoque étnico-racial: ver aquí. Herramientas de consulta: proyecciones de población por área y pertenencia étnico-racial: ver aquí, microdato: ver aquí, REDATAM: ver aquí, visor de Territorios Colectivos de Comunidades Negras: ver aquí.
Derechos Humanos y Audiencias de Senado	La defensa de los derechos humanos, cuyas garantías sean vulneradas o desconocidas, respeto de los derechos humanos, así como la promoción de las acciones pertinentes para que, en caso de incumplimiento, se apliquen las sanciones penales y disciplinarias correspondientes.	<ul style="list-style-type: none"> Publicaciones desagregadas para la población víctima: pobreza monetaria víctimas: ver aquí, Pobreza multidimensional víctimas: ver aquí. Pobreza y condiciones de vida: Pobreza Monetaria, Monetaria Extrema, Necesidades Básicas Insatisfechas, Pobreza Multidimensional: ver aquí. Cultura Política, ambiente y desempeño institucional: ver aquí. Encuesta Nacional de Calidad de Vida (ECV): ver aquí. Publicaciones con enfoques diferenciales: discapacidad, ciclo de vida, autorreconocimiento étnico-racial, género y campesinado: ver aquí.
Seguimiento a las víctimas y restitución de tierras	<p>Seguimiento de la aplicación de la ley, recibir las quejas de las víctimas, revisar los informes que se soliciten al Gobierno Nacional, proponer modificaciones y hacer seguimiento a la ejecución de los procesos de atención, asistencia y reparación integral a las víctimas del conflicto armado.</p> <p>De igual manera, esta comisión busca dar voz a las víctimas ante las entidades encargadas de su atención, reparación y asistencia, según cada caso.</p>	<ul style="list-style-type: none"> Publicaciones desagregadas para la población víctima: pobreza monetaria víctimas: ver aquí, Pobreza multidimensional víctimas: ver aquí.

09

Retos DANE 2024

Censo Económico Nacional Urbano

El Departamento Administrativo Nacional de Estadística (DANE) lanzó el Censo Económico Nacional Urbano (CENU) 2024, una operación estadística que busca actualizar la información sobre el número, características y distribución espacial de las distintas unidades económicas del país, tanto formales como informales.

El CENU 2024 plantea dos grandes retos. El primero es actualizar la información sobre el número, características y distribución espacial de las distintas unidades económicas del país, sin importar si se trata de grandes, medianas, pequeñas o microempresas para los siguientes sectores: comercio, manufactura, servicios, construcción, transporte, administración pública y defensa, servicios públicos domiciliarios, servicios financieros y seguros. El segundo reto es ampliar el espectro de observación a temas nodales de especial interés, como la economía popular. Esta es la primera vez que se medirá en Colombia la economía popular, donde vendedores de calle y pequeños negocios informales entre otros, serán incluidos dentro de la operación estadística. Esta medición agregará un factor muy importante a un sector fundamental dentro de la productividad de los colombianos.

Sus objetivos son:

- Obtener información estadística actualizada de las principales variables económicas de las unidades económicas pertenecientes a los sectores de industria, comercio, servicios, construcción, transporte y gobierno general, servicios financieros y seguros y servicios públicos domiciliarios, ubicados en el territorio nacional.

- Actualizar los marcos estadísticos de las operaciones económicas del DANE en las cabeceras municipales y centros poblados del territorio nacional.

- Recolectar información actualizada sobre el número, distribución espacial y características económicas de las unidades económicas. Asimismo, generar información estadística sobre las unidades económicas visibles que hacen parte de la economía popular.

- Obtener insumos para complementar y actualizar el cálculo de las variables macroeconómicas de las cuentas nacionales y regionales del país y finalmente, proporcionar los insumos para actualizar la estimación de un índice de formalidad empresarial.



Conozca más



Registro Multidimensional Wayúu y Sistema de Información Wayúu



La interoperabilidad entre sistemas de información en torno a un pueblo indígena, incluyendo datos generados tanto a nivel local como desde todas las entidades del orden nacional, es un ejercicio de gran importancia para el mejoramiento de la toma de decisiones en los territorios. En este sentido, garantizar la participación del pueblo Wayuu en su propio sistema de información, desde todas sus estructuras organizativas, fortalece no solo el enfoque diferencial étnico racial, sino que le da sostenibilidad y legitimidad al proceso y sus resultados. De esta manera, el DANE, en el marco de la Sentencia T-302 de 2017 de la Corte Constitucional “Acción de

tutela para proteger los derechos fundamentales a la salud, al agua y a la alimentación de los niños y niñas del pueblo Wayúu del departamento de La Guajira (Manaure, Uribia, Maicao y Riohacha)”, ha venido diseñando el Registro Multidimensional Wayuu, el cual consiste en un levantamiento de información mediante operativo tipo censo, para construir la línea base poblacional del pueblo Wayuu a nivel geográfico de municipio, corregimiento y ranchería para el Sistema de información Wayuu, en los municipios de Uribia, Manaure, Maicao y Riohacha, acción requerida por las entidades del Estado para el desarrollo del Plan de Acción allegado a la Corte Constitucional en cumplimiento de los Autos 696 de 2022 y 1290 de 2023, y a la Sentencia T-302.

De igual manera, con la finalidad de difundir la información estadística que producen las entidades del SEN con desagregación Wayúu y dar respuesta a la precitada sentencia, se concibe el Sistema de Información Wayúu como una herramienta de análisis de información que permite explorar y consultar la información estadística que producen las diversas entidades que hacen parte del sistema a través de gráficas dinámicas y reportes, de acuerdo con criterios de consulta.

En particular, el Sistema de información Wayúu consiste en un sitio web en el cual se dispone a la ciudadanía en general o grupos de interés específico, la información estadística interinstitucional relacionada con el pueblo Wayúu. Esta se presenta a través de indicadores y visualización (por ejemplo, geovisores) que permiten monitorear la situación actual del pueblo Wayuu e informar a las entidades de orden nacional y local sobre las acciones requeridas para la satisfacción de los derechos establecidos en la Sentencia.

Foro Mundial de Datos

El Foro Mundial de Datos (UNWDF por sus siglas en inglés) es un espacio establecido por la Comisión Estadística de las Naciones Unidas a partir de las recomendaciones presentes en el reporte “A World That Counts”. El propósito de este foro es impulsar la innovación, alianzas y apoyo político-económico para mejorar el uso y generación de datos para el desarrollo sostenible, resaltando el carácter transversal que tienen los datos para las agendas de desarrollo globales (ej: cambio climático, migración), así como para las nacionales locales.

A la fecha se han realizado cuatro ediciones de este Foro y, a partir de la más reciente realizada en Hangzhou, China, en 2023, se han delimitado cuatro áreas temáticas que sientan las bases para las discusiones y el programa del evento:

Área temática 1: innovación para obtener datos mejores y más inclusivos. Mayor integración y aprovechamiento de datos para asegurar la visibilidad y voz para todos los grupos poblacionales, especialmente aquellos más vulnerables.

Área temática 2: maximizar el uso y valor de los datos para una mejor toma de decisiones. Al añadir valor a los datos por medio del análisis y comunicación, se asegura un uso completo de los datos para mejorar vidas por medio de la agencia, el respeto e inclusión de todos.

Área temática 3: generar confianza, protección y ética en los datos. Desarrollar los principios de gobernanza dentro del ecosistema de datos para balancear el valor completo del uso de datos con la protección de la privacidad y derechos de los datos.

Área temática 4: alianzas efectivas para obtener mejores datos y un ecosistema de datos más equitativo. Apoyar ecosistemas de datos globales, regionales, nacionales y subnacionales en la implementación del Plan de Acción de Datos de la Ciudad del Cabo, incluyendo financiamiento sostenible para programas de datos y estadísticas en todos los niveles organizacionales.

El Foro Mundial de Datos de las Naciones Unidas en 2024 se llevará a cabo en Medellín, Colombia, en la Plaza Mayor Centro de Convenciones y Exposiciones, entre el 11 y 14 de noviembre de 2024. El evento contará con la participación de aproximadamente 2000 personas de diversos países y sectores, incluyendo oficinas nacionales de estadística, sector privado, academia, sociedad civil y organismos internacionales.

Ser anfitriones de este evento es un honor y representa una gran oportunidad para Colombia en términos de posicionamiento regional e internacional, especialmente como un eje de sostenibilidad, innovación y liderazgo de cara al cumplimiento de la Agenda 2030.

En el marco del Foro Mundial de Datos, Colombia recibirá a invitados y asistentes del más alto nivel, de manera que estará en el centro de las discusiones más importancia en relación con la temática de datos para el desarrollo sostenible, convocando a distintos actores del ecosistema de datos, no estando limitado a instituciones públicas del orden nacional. Se espera contar con cerca de dos mil asistentes al evento, de los cuales aproximadamente mil trescientos serán participantes internacionales, representando a un amplio rango de organizaciones que abarca oficinas estadísticas, organizaciones internacionales, bancos nacionales y privados, y entidades especializadas en uso, producción y difusión de datos y estadísticas.



www.dane.gov.co



/DANEColombia



@DANEColombia



@DANE_Colombia



/DANEColombia