Boletín quincenal
ABASTECIMIENTO
DE ALIMENTOS

DANE
Para tomar decisiones

TODOS POR UN NUEVO PAÍS
PAZ EQUIDAD EDUCACIÓN

Primera quincena de julio de 2015 • Núm. 33

Comportamiento en los diferentes mercados

Fuente: DANE

El presente documento corresponde al reporte de abastecimiento de alimentos analizado por el Sistema de Información de Precios y Abastecimiento del Sector Agropecuario (Sipsa) para el periodo comprendido entre la primera quincena del mes de junio y la primera quincena del mes de julio.

Durante el periodo del reporte el Sipsa registró un aumento del 14,65 % con respecto a la totalidad del volumen de alimentos abastecidos en los mercados que contempla la investigación. Este comportamiento se originó por un mayor ingreso de alimentos en los mercados de Cavasa, en Cali; Mercar, en Armenia; La Central Mayorista de Antioquia (CMA), en Medellín; Corabastos, en Bogotá; Coomerca, en Medellín; El Centro de Acopio, en Ipiales; Las Flores, en Bogotá; Santa Helena, en Cali; Centroabastos, en Bucaramanga; La Central de Abastos de Villavicencio (CAV), en Villavicencio; Granabastos, en Barranquilla; Barranquillita, en Barranquilla; La Nueva Sexta, en Cúcuta, y Surabastos, en Neiva. Por el contrario, el abastecimiento disminuyó en Mercasa, en Pereira y Cenabastos, en Cúcuta.

A continuación se relaciona la información detallada sobre el volumen y porcentaje de abastecimiento en los mercados de las principales ciudades del país.

Armenia, Mercar

En este mercado el ingreso de alimentos mostró un aumento del 28,54 %, al registrar 4.023 toneladas (t) en la primera quincena de julio; 893 t más con respecto al volumen ingresado en la primera quincena del mes de junio.

Se destacó una mayor oferta en los cuatro grupos: en primer lugar, las frutas frescas en este periodo presentaron un aumento del 39,42 %, lo que se evidenció en productos como la piña Gold procedente de los municipios de La Tebaida y Montenegro en el departamento del Quindío. Les siguió la categoría «otros grupos», que mostró un aumento del 30,42 %, a causa de productos como la carne de cerdo y el arroz. En cuanto al grupo de los tubérculos, raíces y plátanos, se registró un incremento en el ingreso de alimentos del 23,58 %, siendo el plátano hartón verde el producto que más incidió en este comportamiento. Y en el grupo de las verduras y hortalizas reportaron un aumento en el ingreso de alimentos del 21,19 %, donde se destacaron la zanahoria y el fríjol verde.

Barranquilla, Barranquillita

En el mercado de Barranquillita la entrada de alimentos a lo largo de la primera quincena del mes de julio tuvo un aumento del 5,70 %.

El abastecimiento de alimentos, de acuerdo con el orden de magnitud, destacó en primer lugar la categoría de los procesados, pues reportó un 14,15 % más en la oferta de alimentos, originado por un buen acopio de azúcar que llegó desde los ingenios ubicados en el municipio de Palmira, en Valle del Cauca, y la confitería desde Santander de Quilichao, en el departamento del Cauca. Le siguió el grupo de las verduras y hortalizas, ya que registró un aumento del 3,81 %, presentando una mayor entrada de alimentos como el brócoli y el chócolo mazorca desde la Central de Corabastos, en Bogotá, y desde María la Baja, en el departamento de Bolívar, respectivamente. Los tubérculos, raíces y plátanos, que aumentaron su acopio en un 3,46 %, como resultado de la mayor oferta de ñame que llegó de El Carmen de Bolívar, en el departamento de Bolívar, y la papa única procedente de Tunja, en el departamento de Boyacá. Por el contrario, en el grupo de las

CONTENIDO

	pág.
Comportamiento en los diferentes mercados	1
Oferta de carne de res	6
Horario de recolección Proyecto Abastecimiento de Alimentos	9

Fuente: DANE

frutas, por presentar una menor oferta en sus inventarios, se reportó una variación negativa del 2,08 %, debido a productos como la fresa y el tomate de árbol.

Barranquilla, Granabastos

En esta central el ingreso de alimentos durante la primera quincena del mes de julio registró un aumento de 5,96 % con respecto a la primera quincena del mes de junio, al reportar 3.403 t en total en la primera quincena de julio.

El grupo de tubérculos, raíces y plátanos reportó un incremento en el abastecimiento del 10,86 %, debido a la mayor entrada de las papas criolla y única que llegaron de Tunja (Boyacá). Le siguió el grupo de las verduras y hortalizas, que presentó un aumento en el ingreso de alimentos en un 5,89 %, pues se observó una mayor entrada de cebolla junca y pimentón. El grupo de las frutas mostró un incremento en el abastecimiento al registrar el 5,56 %, ante el buen acopio de la fresa que llegó de la central de Corabastos, en Bogotá. Y en la categoría «otros grupos» se consiguió un aumento del 5,23 % en el acopio, donde se destacó el mayor ingreso de productos como la manzana importada que llegó de Chile.

Bogotá, Corabastos

En este mercado el ingreso de alimentos mostró un aumento del 16,34 %, al registrar 83.456 toneladas (t) en la primera quincena de julio; 11.721 t más con respecto al volumen ingresado en la primera quincena del mes de junio.

Se destacó una mayor oferta en los cuatro grupos de alimentos: en primer lugar, la categoría «otros grupos» mostró un aumento del 41,10 %, a causa del arroz y la lenteja. Le siguió el grupo de los tubérculos, raíces y plátanos, que consiguió un incremento en el ingreso de alimentos del 20,16 %, siendo la papa parda pastusa y el plátano guineo los productos que más incidieron en este comportamiento. En cuanto al grupo de las frutas frescas, se presentó para este periodo un aumento del 13,05 %, lo que se evidenció en productos como el banano Urabá procedente de los municipios de San Juan de Urabá y Apartadó, en el departamento de Antioquia. Y en el caso de las verduras y hortalizas, reportaron un aumento en el ingreso de alimentos del 10,45 %, donde se destacaron la arveja verde en vaina y el cilantro.

Bogotá, Las Flores

El abastecimiento para esta central, en la primera quincena del mes de julio con respecto a la primera quincena de junio, mostró un aumento del 10,07 %, pasando de 2.006 a 2.208 t.

Se destacó el mayor ingreso de productos incluidos en la categoría de «otros grupos», especialmente de bagre, basa, bocachico, cachama, pescados de río y tilapia.

Bucaramanga, Centroabastos

En Centroabastos el abastecimiento de alimentos en la primera quincena de julio registró un aumento del 8,65 % frente a la primera quincena de junio.

Se presentó un incremento en los cuatro grupos de alimentos. Es así que el grupo de las frutas registró un mayor acopio, en un 15,23 %, donde se pudo identificar la mayor oferta de curuba procedente del municipio de Silos,

Cuadro 1. Variación en el abastecimiento de alimentos según ciudad y mercado mayorista
2015 (primera quincena de junio y primera quincena de julio)

Toneladas

Ciudades	Mercados	Primera quincena de junio	Primera quincena de julio	Variación (%)
Armenia	Mercar	3.130	4.023	28,54
Barranquilla	Barranquillita	11.542	12.200	5,70
Barranquilla	Granabastos	3.211	3.403	5,96
Bogotá D. C.	Corabastos	71.734	83.456	16,34
Bogotá D. C.	Las Flores	2.006	2.208	10,07
Bucaramanga	Centroabastos	17.125	18.606	8,65
Cali	Cavasa	11.418	15.013	31,49
Cali	Santa Helena	11.249	12.293	9,29
Cúcuta	Cenabastos	8.063	7.757	-3,79
Cúcuta	La Nueva Sexta	611	642	5,23
Ipiales	Centro de Acopio	2.413	2.672	10,74
Medellín	CMA	24.609	30.663	24,60
Medellín	Coomerca	6.289	7.303	16,11
Neiva	Surabastos	3.863	3.886	0,60
Pereira	Mercasa	4.160	4.098	-1,48
Villavicencio	CAV	3.303	3.564	7,92
Total		184.725	211.788	14,65

Fuente: SIPSA, Ministerio de Agricultura y Desarrollo Rural-DANE.

Cuadro 2. Volumen y participación del abastecimiento por grupos de alimentos en dieciséis mercados mayoristas del país 2015 (primera quincena de junio y primera quincena de julio)

Grupo	Primera quincena de junio		Primera quincena de julio		Variación (%)
	Volumen (t)	Participación (%)	Volumen (t)	Participación (%)	
Armenia, Mercar					
Frutas	784	25,05	1.093	27,17	39,42
Otros grupos	637	20,35	831	20,65	30,42
Tubérculos, raíces y plátanos	1.182	37,76	1.461	36,31	23,58
Verduras y hortalizas	527	16,84	639	15,88	21,19
Total Mercar	3.130	100,00	4.023	100,00	28,54
Barranquilla, Barranquillita					
Frutas	2.605	22,57	2.551	20,91	-2,08
Otros grupos	3.693	31,99	4.215	34,55	14,15
Tubérculos, raíces y plátanos	2.868	24,85	2.968	24,32	3,46
Verduras y hortalizas	2.376	20,59	2.467	20,22	3,81
Total Barranquillita	11.542	100,00	12.200	100,00	5,70
Barranquilla, Granabastos					
Frutas	218	6,80	230	6,77	5,56
Otros grupos	2.395	74,58	2.520	74,06	5,23
Tubérculos, raíces y plátanos	380	11,82	421	12,36	10,86
Verduras y hortalizas	219	6,81	232	6,80	5,89
Total Granabastos	3.211	100,00	3.403	100,00	5,96
Bogotá, D. C., Corabastos					
Frutas	18.058	25,17	20.415	24,46	13,05
Otros grupos	5.802	8,09	8.187	9,81	41,10
Tubérculos, raíces y plátanos	20.367	28,39	24.474	29,33	20,16
Verduras y hortalizas	27.507	38,35	30.380	36,40	10,45
Total Corabastos	71.734	100,00	83.456	100,00	16,34
Bogotá, D. C., Las Flores					
Otros grupos	2.006	100,00	2.208	100,00	10,07
Total Las Flores	2.006	100,00	2.208	100,00	10,07
Bucaramanga, Centroabastos					
Frutas	5.708	33,33	6.578	35,35	15,23
Otros grupos	1.486	8,68	1.502	8,07	1,08
Tubérculos, raíces y plátanos	4.631	27,04	4.786	25,72	3,35
Verduras y hortalizas	5.300	30,95	5.741	30,85	8,32
Total Centroabastos	17.125	100,00	18.606	100,00	8,65
Cali, Cavasa					
Frutas	1.237	10,83	1.545	10,29	24,95
Otros grupos	2.629	23,03	3.327	22,16	26,54
Tubérculos, raíces y plátanos	5.116	44,81	6.970	46,43	36,24
Verduras y hortalizas	2.436	21,33	3.171	21,12	30,19
Total Cavasa	11.418	100,00	15.013	100,00	31,49
Cali, Santa Helena					
Frutas	4.176	37,12	4.313	35,08	3,28
Otros grupos	2.042	18,15	2.320	18,87	13,59
Tubérculos, raíces y plátanos	2.607	23,18	3.013	24,51	15,56
Verduras y hortalizas	2.423	21,54	2.648	21,54	9,27
Total Santa Helena	11.249	100,00	12.293	100,00	9,29
Cúcuta, Cenabastos					
Frutas	1.379	17,11	1.177	15,18	-14,64
Otros grupos	1.477	18,32	1.498	19,31	1,40

Conclusión

Grupo	Primera quincena de junio		Primera quincena de julio		Variación (%)
	Volumen (t)	Participación (%)	Volumen (t)	Participación (%)	
Cúcuta, Cenabastos					
Tubérculos, raíces y plátanos	3.316	41,12	3.334	42,98	0,55
Verduras y hortalizas	1.891	23,45	1.748	22,53	-7,54
Total Cenabastos	8.063	100,00	7.757	100,00	-3,79
Cúcuta, La Nueva Sexta					
Frutas	124	20,36	150	23,40	20,94
Otros grupos	475	77,85	468	72,81	-1,58
Tubérculos, raíces y plátanos	6	0,91	14	2,20	153,77
Verduras y hortalizas	5	0,87	10	1,58	90,26
Total La Nueva Sexta	611	100,00	642	100,00	5,23
Ipiales, Centro de Acopio					
Frutas	122	5,06	138	5,17	13,02
Tubérculos, raíces y plátanos	1.216	50,39	1.144	42,81	-5,94
Verduras y hortalizas	1.075	44,55	1.390	52,03	29,34
Total Centro de Acopio	2.413	100,00	2.672	100,00	10,74
Medellín, Central Mayorista de Antioquia					
Frutas	5.440	22,11	7.438	24,26	36,73
Otros grupos	8.868	36,04	11.317	36,91	27,61
Tubérculos, raíces y plátanos	4.980	20,24	6.025	19,65	20,99
Verduras y hortalizas	5.321	21,62	5.883	19,19	10,56
Total CMA	24.609	100,00	30.663	100,00	24,60
Medellín, Plaza Minorista Coomerca					
Frutas	2.031	32,30	2.483	34,00	22,22
Otros grupos	655	10,42	740	10,13	12,86
Tubérculos, raíces y plátanos	2.184	34,73	2.333	31,95	6,81
Verduras y hortalizas	1.418	22,55	1.747	23,93	23,19
Total Coomerca	6.289	100,00	7.303	100,00	16,11
Neiva, Surabastos					
Frutas	1.015	26,27	1.123	28,91	10,70
Otros grupos	311	8,04	247	6,36	-20,50
Tubérculos, raíces y plátanos	1.400	36,24	1.357	34,92	-3,06
Verduras y hortalizas	1.138	29,45	1.159	29,81	1,85
Total Surabastos	3.863	100,00	3.886	100,00	0,60
Pereira, Mercasa					
Frutas	720	17,31	901	21,99	25,16
Otros grupos	2.545	61,18	2.210	53,93	-13,16
Tubérculos, raíces y plátanos	482	11,60	444	10,84	-7,93
Verduras y hortalizas	412	9,91	543	13,24	31,60
Total Mercasa	4.160	100,00	4.098	100,00	-1,48
Villavicencio, Central de Abastos de Villavicencio					
Frutas	796	24,10	836	23,44	4,96
Otros grupos	363	10,99	449	12,58	23,54
Tubérculos, raíces y plátanos	1.227	37,16	1.323	37,12	7,80
Verduras y hortalizas	916	27,74	957	26,85	4,44
Total CAV	3.303	100,00	3.564	100,00	7,92
Total	184.725		211.788		14,65

Fuente: SIPSA, Ministerio de Agricultura y Desarrollo Rural-DANE.
n.d. No disponible.

en Norte de Santander. Le siguió el grupo de las verduras y hortalizas con un incremento en el acopio de alimentos de un 8,32 %, destacándose el mayor ingreso de pepino cohombro que llegó de Girón, en Santander. En el caso de los tubérculos, raíces y plátanos aumentó la entrada de alimentos en un 3,35 %, como resultado del mayor ingreso de las papas criolla y parda pastusa procedentes de los municipios de Silos (Norte de Santander) y Tunja (Boyacá). Y en la categoría «otros grupos» hubo un aumento del 1,08 %, reportándose una mayor oferta de confitería, quesos y cuajadas.

Cali, Cavasa

En este mercado se evidenció un descenso en el ingreso de alimentos, que pasó de 11.418 t en la primera quincena de junio a 15.013 t en la primera quincena de julio, lo que representó una variación del 31,49 %.

Este comportamiento se debió a un mayor ingreso en los cuatro grupos. Es así, que en primer lugar el grupo de los tubérculos, raíces y plátanos registró un incremento en el acopio de alimentos del 36,24 %, por la mayor oferta de papa criolla proveniente de Ipiales (Nariño). Le siguieron las verduras y hortalizas, que aumentaron sus inventarios en un 30,19 %, lo que obedeció a un mayor suministro de cebolla cabezona y lechuga Batavia provenientes de Ipiales (Nariño). En la categoría de los procesados, cuyo abastecimiento aumentó en un 26,54 %, se reportó una mayor oferta de azúcar y carne de res. Y en el grupo de las frutas frescas se reportó un aumento del 24,95 %; su comportamiento se debió a la mayor presencia de lulo que llegó desde Calima (Valle del Cauca).

Cali, Santa Helena

En la primera quincena del mes de junio el ingreso de alimentos al mercado de Santa Helena en la ciudad de Cali aumentó en un 9,29 %, al alcanzar las 12.293 t.

Este comportamiento se debió a una mayor entrada de los tubérculos, raíces y plátanos, pues reportaron un aumento en el abastecimiento del 15,56 %, debido al buen suministro de papa criolla que provino de Ipiales, en Nariño. Les siguieron los procesados, pues registraron un aumento del orden del 13,59 %, a raíz de un mayor abastecimiento de lenteja importada desde Canadá y las carnes frías y embutidos traídos desde Cali, en el departamento de Valle del Cauca. En el caso de las verduras y hortalizas aumentó el abastecimiento de alimentos en un 9,27 %, como efecto del mayor ingreso de cebolla junca y cilantro. Y en el grupo de las frutas frescas, se reportó una variación del 3,28 %, ocasionada por el mayor acopio de aguacate papelillo y guayaba pera.

Fuente: DANE

Cúcuta, Cenabastos

El ingreso de alimentos a Cenabastos en la primera quincena de julio, en la ciudad de Cúcuta, presentó un descenso del 3,79 %.

Este comportamiento obedeció al menor ingreso de alimentos en el grupo de las frutas, pues se presentó una caída del ingreso al registrar una variación del 14,64 %, debido a la baja oferta de mandarina arrayana y maracuyá. Le siguió el grupo de las verduras y hortalizas, cuyo abastecimiento disminuyó en un 7,54 %, por el menor suministro de productos como la cebolla cabezona y la espinaca procedentes de Sogamoso, en Boyacá, y Villa del Rosario, en Norte de Santander, respectivamente. A diferencia, la categoría de los procesados reportó un aumento en el ingreso de alimentos del 1,40 %, específicamente por alimentos como el huevo y las harinas, que llegaron, respectivamente, de Chinácota (Norte de Santander) y Bucaramanga (Santander). Y en cuanto a los tubérculos, raíces y plátanos, se presentó un incremento de 0,55 %, como consecuencia del mayor ingreso de las papas criolla y parda pastusa que llegaron desde Pamplona, en Norte de Santander, y Cerrito, en Santander, respectivamente.

Cúcuta, La Nueva Sexta

El abastecimiento en la primera quincena de julio para la central de la Nueva Sexta reportó un aumento del 5,23 %.

En esta central tres de los cuatro grupos presentaron un incremento en el abastecimiento: los tubérculos, raíces y plátanos presentaron un mayor acopio, del 153,77 %, donde se destacó el buen ingreso de los plátanos. Les siguió el grupo de las verduras y hortalizas, que aumentaron el acopio de alimentos en un 90,26 %, debido a los

mayores volúmenes de cilantro despachados desde Villa del Rosario, en Norte de Santander. Y en el grupo de las frutas frescas se incrementó el ingreso en un 20,94 %, a raíz de la mayor oferta de mandarina común. A diferencia, la categoría «otros grupos» redujo la entrada de alimentos en un 1,58 %, como consecuencia de la menor oferta de arroz y carne de pollo.

Ipiales, Centro de Acopio
El ingreso de alimentos a esta central en la primera quincena de julio presentó un aumento del 10,74 %.

Este comportamiento obedeció al mayor ingreso de alimentos en el grupo de las verduras y hortalizas, que aumentó el abastecimiento en un 29,34 %, por el mayor suministro de productos como la arveja verde en vaina procedente de Ipiales y Pupiales, en el departamento de Nariño. Le siguió el grupo de las frutas, que presentaron un buen ingreso de alimentos al registrar una variación del 13,02 %, debido a la oferta de naranja Valencia, proveniente de Armenia (Quindío). Y a diferencia, el grupo de los tubérculos, raíces y plátanos presentó un descenso del 5,94 %, como consecuencia del menor ingreso de las papas única y suprema que llegaron desde el municipio de Ipiales (Nariño).

Medellín, Central Mayorista de Antioquia
En la principal central de alimentos de Medellín el acopio aumentó en un 24,60 %, al registrar un volumen de 30.663 t en la primera quincena de julio frente a 24.609 t que ingresaron en la primera quincena de junio.

En esta central el grupo de las frutas frescas registró un aumento en el acopio del 36,73 %, ante la mayor entrada de productos como la fresa y el lulo. Le siguió la categoría «otros grupos», que presentó un incremento de 27,61 % en el abastecimiento de alimentos durante el periodo considerado, como resultado del mayor aprovisionamiento del azúcar que provino de los ingenios productores en Palmira, en el departamento de Valle del Cauca. En los tubérculos, raíces y plátanos se presentó un aumento en el ingreso de alimentos al registrar una variación del 20,99 %, como resultado de la mayor oferta de papa capira procedente de El Santuario y El Carmen de Viboral, en el departamento de Antioquia. Y, del mismo modo, en el grupo de las verduras y hortalizas se registró un incremento en el ingreso de alimentos del 10,56 %, donde se destacó una mayor entrada de ahuyama proveniente de Armenia, en Quindío.

Medellín, Coomerca
En Coomerca el abastecimiento aumentó en un 16,11 %, al registrar un volumen de 7.303 t en la primera quincena de julio.

Para esta central los cuatro grupos registraron incrementos en la variación. Es así que en el grupo de las verduras y hortalizas fue del 23,19 %, seguido por el grupo de las frutas frescas, que aumentó su acopio en un 22,22 %; en el caso de la categoría de los procesados se presentó un incremento del 12,86 %, y los tubérculos, raíces y plátanos alcanzaron un 6,81 %. Respecto a las verduras y hortalizas, la ahuyama y las hortalizas de hoja presentaron un mayor acopio. En el grupo de las frutas el aumento en el abastecimiento se presentó por un mayor despacho de guanábana y mango Tommy, que llegaron, respectivamente, desde La Unión (Valle del Cauca) y Espinal (Tolima). Los procesados presentaron una mayor entrada de alimentos como la carne de res y la leche pasteurizada UHT provenientes de Medellín, en el departamento de Antioquia. Y en el grupo de los tubérculos, raíces y plátanos se identificó una mayor oferta de plátano hartón verde y yuca procedentes, respectivamente, de Riosucio (Caldas) y Mutatá (Antioquia).

Neiva, Surabastos
En la central de Surabastos, el abastecimiento de alimentos en la primera quincena de julio registró un aumento del 0,60 %, destacándose un mayor volumen de productos en dos de los cuatro grupos analizados por el Sipsa. En su orden, se tiene que el grupo de las frutas frescas mostró un incremento del 10,70 %, explicado por la mayor entrada de productos como la papaya Maradol y la piña Gold provenientes, respectivamente, de Tello (Huila) y desde Alpujarra (Tolima). Le siguió el grupo de las verduras y hortalizas, que tuvo un incremento del 1,85 %, lo que obedeció al mayor abastecimiento de alimentos como el brócoli y el pepino de rellenar. A diferencia, los comestibles procesados disminuyeron el acopio de alimentos en un 20,50 %, debido al menor suministro de maíz amarillo y huevo. Y los tubérculos, raíces y plátanos registraron un menor ingreso, del orden del 3,06 %, que obedeció a los menores volúmenes reportados de papa capira y plátano guineo provenientes de Ipiales (Nariño) y Algeciras (Huila), respectivamente.

Pereira, Mercasa
El abastecimiento en la primera quincena de julio para la central de Mercasa reportó un descenso del 1,48 %.

En esta central dos de los cuatro grupos presentaron un descenso en el abastecimiento, donde la categoría «otros grupos» registró la menor entrada de alimentos, del orden del 13,16 %, como consecuencia del bajo ingreso de car-

ne de pollo y grasas. Le siguió el grupo de los tubérculos, raíces y plátanos, que registraron un menor acopio en el ingreso de alimentos, del 7,93 %; en este grupo se destacó la baja oferta de arracacha amarilla y papa nevada. A diferencia, el grupo de las verduras y hortalizas aumentó la oferta en un 31,60 %, debido a los mayores volúmenes de ahuyama y habichuela despachados desde Pereira, en Risaralda. Y en el caso de las frutas se incrementó el abastecimiento de alimentos en un 25,16 %, a raíz de la mayor entrada de limón Tahití y naranja Valencia.

Villavicencio, Central de Abastos de Villavicencio

En la Central de Abastos de Villavicencio, para la primera quincena de julio, se observó un aumento del 7,92 % respecto a la primera quincena del mes de junio, al registrar 3.564 t.

En este mercado, los cuatro grupos reportaron un mayor ingreso de alimentos. En este sentido, se encontró que el abastecimiento en el grupo de los procesados reportó un mayor acopio, del orden de 23,54 %, a raíz de la buena oferta de la carne de res y productos de panadería. En el caso de los tubérculos, raíces y plátanos se presentó un incremento del 7,80 %, donde fue determinante el mayor abastecimiento de plátano hartón verde desde Granada y Lejanías, en Meta. En el grupo de las frutas se registró un incremento en el acopio del 4,96 %, debido a una mayor oferta de aguacate papelillo y guayaba pera. Y en las verduras y hortalizas se mostró una mayor entrada de alimentos, del 4,44 %, ante el buen acopio de arveja verde en vaina y pepino cohombro.

Gráfico 1. Participación de los grupos de alimentos registrados en los mercados
2015 (primera quincena de junio y primera quincena de julio)

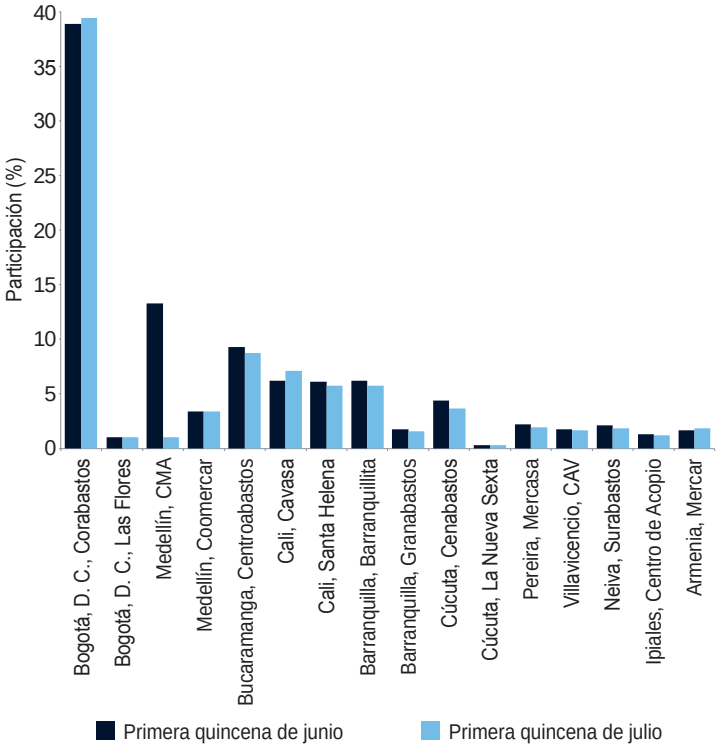

Fuente: SIPSA, Ministerio de Agricultura y Desarrollo Rural-DANE.

El gráfico 1 muestra la participación del total de alimentos ingresados en cada uno de los dieciséis mercados analizados, para la primera quincena de junio y la primera quincena de julio 2015.

Oferta de carne de res

La ganadería bovina es conocida como el oficio agropecuario de criar reses para su aprovechamiento; para tal fin se tienen en cuenta las razas (genética de la res), las pasturas, los forrajes, los concentrados balanceados y la infraestructura para su levante, entre otros.

Todo lo anterior con el objetivo de mejorar los indicadores de productividad como la natalidad en el hato ganadero, la ganancia diaria en el peso por res, la edad y el peso de sacrificio; pero bajo el parámetro del menor costo posible para el productor.

En este sentido, el presente documento busca llevar acabo un acercamiento al panorama de la ganadería de carne en Colombia con la Encuesta de Sacrificio de Ganado del DANE entre 2013 y 2015, seguido de un análisis en el abastecimiento de la carne de res a los mercados mayoristas monitoreados por el Sipsa para el mismo periodo.

De esta manera, para 2013, de acuerdo con las cifras de la Encuesta de Sacrificio de Ganado, se faenaron un total de 4.086.036 de cabezas de ganado con un peso en canal de 856.232 toneladas (t). Es de anotar que estos inventarios tuvieron como destino el mercado interno y extranjero (exportaciones). En cuanto a 2014, se sacrificaron 3.937.870 cabezas con un peso de 837.384 t, y en lo corrido de 2015 hasta mayo van 1.565.711 reses procesadas con 331.829 t en canal.

En promedio cada res se llevó a la planta de sacrificio con un peso en pie[1] de 407,6 kilos[2], para el periodo en estudio. Una vez surtido el proceso de faenado pesaron 211,2 kilos[3], lo que significó una merma del 48,2 %. Esta disminución obedece al peso de las vísceras, órganos, cabeza, cuero y extremidades o patas.

[1] Es el peso del animal vivo.
[2] Datos de la Encuesta de Sacrificio de Ganado, cálculo del Sipsa.
[3] Ibídem.

En cuanto a los departamentos donde se sacrificaron estos vacunos, en lo corrido de 2015, se encontró a Antioquia en el primer lugar con 282.220 animales; Bogotá participó con 261.883 reses; Santander con 127.127 cabezas; Meta con 98.920 bovinos; Atlántico con 96.602; Cundinamarca con 83.385 reses, y los restantes 615.574 animales se faenaron en el Valle del Cauca, Córdoba, Caldas, Boyacá, Huila, Tolima, Bolívar y Cesar, entre otros.

Con respecto a las exportaciones, la carne bovina colombiana fresca o refrigerada y congelada se ha remitido principalmente a Venezuela, Las Antillas Neerlandesas, Perú, Angola y Hong Kong. Y recientemente se iniciaron negocios con Rusia y Curazao.

En lo referente a los mercados mayoristas donde tiene presencia el Sipsa, se registró un abastecimiento total de 65.055 t de carne de res entre enero de 2013 y mayo de 2015. Comparado con los inventarios de la Encuesta de Sacrificio Ganadera, esto es significativamente inferior, pues la población colombiana se aprovisiona de este alimento en los expendios de carnes especializados, carnicerías de barrio, frigoríficos, supermercados o grandes superficies.

Por lo tanto, las plazas y centrales no son el principal centro de acopio de este tipo de alimento, ya que deben contar con una infraestructura diferente a la de un mercado mayorista y, por ende, cumplir con unas normatividades determinadas para el buen manejo, manipulación y almacenamiento de estos productos (carne de cerdo, res, pollo y pescado).

Gráfico 2. Abastecimiento de carne de res 2013-2015

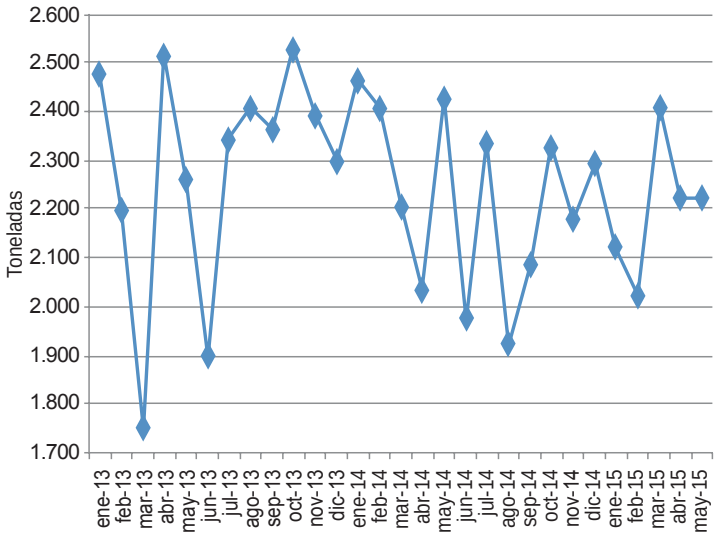

Fuente: SIPSA

Fuente: http://tierrafertil.com.mx

No obstante, al analizar la información capturada por el componente de abastecimiento (gráfico 2), se observa que el nivel de volatilidad se ha reducido, pasando de un rango entre 1.750 t y 2.550 t en 2013 a uno entre 2.000 t y 2.400 t para 2015. Asimismo, se identifica una tendencia a la baja. Esta situación es el resultado del inicio de un ciclo de retención de ganado por parte de los productores, además del impacto de las exportaciones a países como Rusia, para el 2014, según comentarios de los comerciantes.

Ahora bien, la carne de res que ingresó a los mercados mayoristas llegó primordialmente de los departamentos del Valle del Cauca, Antioquia, Atlántico, Norte de Santander y Meta, concentrando el 92,32 % de las 65.055 t de carne que ingresaron entre enero de 2013 y mayo de 2015. Y al evaluar los años 2013 y 2014, el abastecimiento de canal cayó un 2,85 %.

Ya en términos de los volúmenes aprovisionados a los dieciséis mercados donde tiene presencia el Sipsa, se identificó que Santa Helena, en Cali, fue la plaza de abastos con el volumen más alto acopiado, con 12.569 t para 2013 y 11.829 t para 2014; lo que significó una caída del 5,89 %. El segundo lugar fue ocupado por Coomerca, en Medellín, con 5.461 t y 6.421 t para 2013 y 2014, respectivamente. Le siguió Barranquillita con 2.808 t y 2.830 t para los mismos dos años, y Cavasa, en Cali, acopió 883 t y 1.924 t, respectivamente.

Las restantes doce centrales registraron en su conjunto 5.702 t para 2013 y 3.640 t para 2014.

Teniendo en cuenta la relevancia del mercado de Santa Helena en cuanto al abastecimiento de carne, a continua-

Gráfico 3. Abastecimiento de carne de res por mercado mayorista 2013-2014

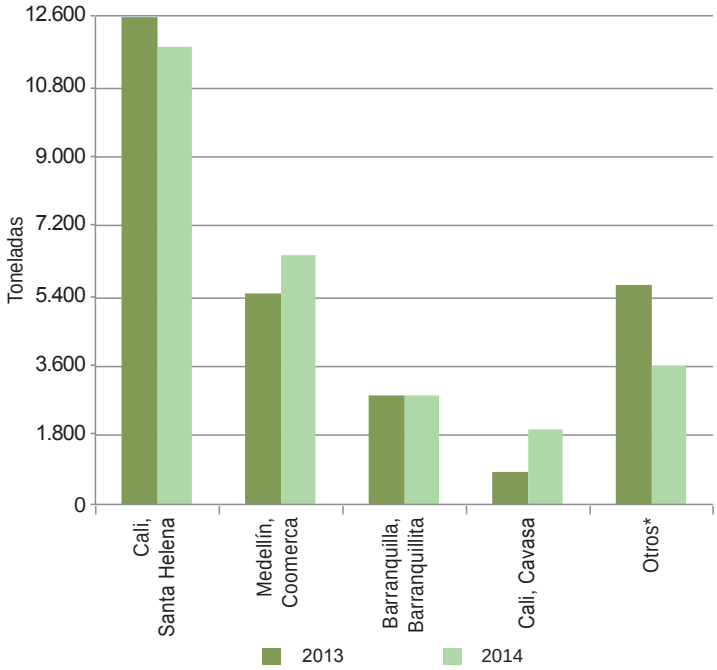

Fuente: DANE-Sipsa
* Pereira, Mercasa; Villavicencio, Central de Abastos de Villavicencio; Armenia, Mercar; Medellín, Central Mayorista de Antioquia; Bogotá, D. C., Corabastos; Bucaramanga, Centroabastos; Cúcuta, Cenabastos y La Nueva Sexta; Barranquilla, Granabastos, y Neiva, Surabastos.

ción se estudiará este caso comparado con los precios del corte lomo fino en este mismo centro de acopio. De esta forma, se observa que las cotizaciones del lomo fino para el año 2013 tendieron a la baja, pasando de $14.917 el kilo en enero a $11.833 en diciembre, con un repunte en septiembre que llegó a los $12.333 por kilo. Por su parte, el abastecimiento de carne de res cayó entre enero y marzo de 2013, pero se recuperó alcanzando un máximo de 1.166 t en agosto de ese año.

Para 2014, los precios del lomo mejoraron hasta alcanzar los $14.342 en agosto. Vino luego una estabilización de las cotizaciones de este corte, que se mantuvo en un rango entre los $13.500 y $13.842 por kilo hasta mayo de 2015. Entre tanto, el acopio mantuvo una tendencia a la baja desde enero de 2014 hasta mayo de 2015, con fuertes oscilaciones.

En conclusión, se puede decir que la ganadería bovina dedicada a la producción de carne es muy importante en el país, ya que se sacrificaron 4.086.036 cabezas en 2013, 3.937.870 en 2014 y en lo corrido de 2015 hasta mayo van 1.565.711 reses, según la Encuesta de Sacrifico de Ganado. Es de anotar que parte de la carne en canal se exportó a países vecinos como Venezuela y Perú; y recientemente se han iniciado negociaciones con países como Angola y Rusia.

En lo relativo al abastecimiento de carne de res a los mercados mayoristas monitoreados por el Sipsa, se identificó que la plaza de Santa Helena en Cali fue el principal acopiador, seguido por Coomerca, en Medellín.

Gráfico 4. Abastecimiento de carne de res y precio del lomo fino en el mercado de Santa Helena en Cali 2013 (enero) - 2015 (mayo)

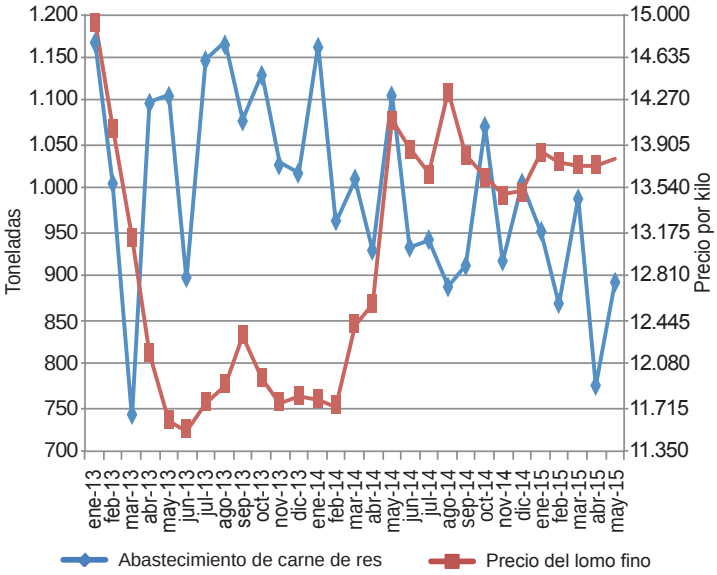

Fuente: DANE-Sipsa

Horario de recolección Proyecto Abastecimiento de Alimentos

Territorial	Ciudad	Sitio	Punto de toma	Horario	Día
Centro	Bogotá D. C.	Corabastos	Bodegas 11 a la 32, 81 y 82.	22:00-24:00	Domingo
			Bodegas 1 a la 32, 81 y 82, importados, granos y procesados.	00:00-4:00 y 5:00-24:00	Lunes a viernes
			Bodegas 11 a la 32, 81 y 82.	00:00-4:00	Sábado
		Las Flores	Bodegas de pescados, carnes y lácteos	05:00-07:00	Lunes a sábado
		Peaje Boquerón	Entrada de vehículos	06:00-21:00	Todos se realizan cada tres semanas de lunes a viernes, tomando información en dos peajes por semana.
			Salida de vehículos	06:00-21:00	
		Peaje Chusacá	Entrada de vehículos	06:00-21:00	
			Salida de vehículos	06:00-21:00	
		Peaje Siberia	Entrada de vehículos	06:00-16:00	
			Salida de vehículos	06:00-16:00	
		Peaje Andes	Entrada de vehículos	06:00-16:00	
			Salida de vehículos	06:00-16:00	
		Peaje Calle 13	Entrada de vehículos	06:00-21:00	
			Salida de vehículos	06:00-21:00	
	Neiva	Surabastos	Puerta 1 (un carril)	14:00-24:00	Lunes y miércoles
				24:00-06:00	Martes
				24:00-06:00 y 14:00-24:00	Jueves
				24:00-06:00 y 14:00-24:00	Viernes
				24:00-04:00	Sábado
	Villavicencio	Central de Abastos de Villavicencio (CAV)	Puerta 1 (un carril)	14:00-22:00	Domingo
				00:30-11:00	Lunes
				05:00-11:00 y 22:00-24:00	Martes
				00:00-11:00	Miércoles
				10:00-24:00	Jueves
				00:00-11:00	Viernes
		Peaje Puente Amarillo	Entrada de vehículos	10:00-20:00	Cada peaje se realiza una semana al mes de lunes a viernes
			Salida de vehículos	06:00-16:00	
		Peaje La Libertad	Entrada de vehículos	10:00-20:00	
			Salida de vehículos	06:00-16:00	
		Peaje Ocoa	Entrada de vehículos	10:00-22:00	
			Salida de vehículos	06:00-14:00	
		Peaje Pipiral	Entrada de vehículos	09:00-18:00	
			Salida de vehículos	03:00-12:00	
Centro-oriente	Bucaramanga	Centroabastos	Entrada (2 carriles)	00:00-5:00	Domingo
				02:00-24:00	Lunes
				00:00-24:00	Martes a sábado
		Peaje Berlín	Entrada de vehículos	06:30-18:00	Lunes a sábado
			Salida de vehículos	06:30-18:00	
		Peaje Lebrija	Entrada de vehículos	06:30-18:00	Lunes a sábado
			Salida de vehículos	06:30-18:00	
		Peaje Curos	Entrada de vehículos	06:30-18:00	
			Salida de vehículos	06:30-18:00	
		Peaje Rionegro	Entrada de vehículos	06:30-18:00	
			Salida de vehículos	06:30-18:00	
	Cúcuta	Cenabastos	2 (calle principal, puertas 1, 2, 3, 4 y 5)	00:00-03:00	Domingo
				05:00-12:00 y 16:00-00:00	Lunes
				00:00-12:00 y 16:00-23:59	Martes a sábado
		Nueva Sexta	Ronda a toda la plaza	03:00-04:00 y 05:00-12:00	Lunes a sábado
		Peaje El Zulia	Entrada y salida de vehículos	05:00-19:00	Lunes a sábado
		Peaje Acacios		05:00-19:00	Lunes a sábado
		Peaje Puente Internacional Simón Bolívar		15:00-17:00	Lunes a viernes
		Peaje Puente Internacional Francisco de Paula Santander		15:00-17:00	Lunes a viernes
Centro-occidente	Pereira	Mercasa	Puerta 1	15:00-24:00	Domingo
				00:00-18:00	Lunes y miércoles
				06:00-24:00	Martes y jueves
				00:00-21:00	Viernes

Territorial	Ciudad	Sitio	Punto de toma	Horario	Día
Centro-occidente	Armenia	Mercar	Puerta 1	03:30-11:00 y 14:00-17:00	Lunes
				05:00-09:00	Martes
				06:00-12:00 y 14:00-18:00	Miércoles y viernes
				03:30-09:00	Jueves
				04:00-08:00	Sábado
Noroccidente	Medellín	Central Mayorista de Antioquia (CMA)	Bloques de la Central Mayorista de Antioquia	02:00-10:30 y 11:00-18:00	Lunes a sábado
		Coomerca	Sótano	03:00-11:30	Lunes a sábado
			Quincalla	01:00-09:00	
			Muelle	01:00-09:00	
		Peaje Versalles	Entrada de vehículos	22:00-24:00	Lunes a sábado (Versalles toma información en la noche del domingo)
			Salida de vehículos	22:00-24:00	
			Entrada de vehículos	00:00-13:30	
			Salida de vehículos	00:00-13:30	
		Peaje Guarne	Entrada de vehículos	05:00-19:00	
			Salida de vehículos	05:00-19:00	
		Peaje Hatillo	Entrada de vehículos	05:00-19:00	
			Salida de vehículos	05:00-19:00	
		Peaje San Cristóbal	Entrada de vehículos	05:00-19:00	
			Salida de vehículos	05:00-19:00	
Suroccidente	Cali	Santa Helena	Se realizan varias rondas en las calles del mercado	06:30-13:00 y 17:00-24:00	Lunes
				00:00-03:00, 13:30-16:30 y 19:00-24:00	Martes
				00:00-06:30 y 08:30-17:00 y 19:00-24:00	Miércoles
				00:00-03:00 y 07:00-24:00	Jueves
				00:00-13:00 y 19:00-24:00	Viernes
				00:00-03:00, 05:30-09:30 y 19:00-24:00	Sábado
		Cavasa	Entrada (1 carril)	06:00-24:00	Domingo y miércoles
				00:00-12:00	Lunes y jueves
				06:00-10:00	Martes
				06:00-12:00	Viernes
				06:00-11:00	Sábado
	Ipiales	Centro de acopio	Entrada (1 carril)	05:00-09:00 y 13:00-18:00	Lunes
				13:00-18:00	Martes y miércoles
				06:00-09:00 y 13:00-18.00	Jueves
				05:00-09:00 y 13:00-18:00	Viernes
Norte	Barranquilla	Barranquillita	Rondas por sectores de El Boliche, La 43, parqueaderos, bodegas y locales mayoristas	18:00-24:00	Domingo
				00:00-02:30 y 08:00-17:00	Lunes y viernes
				08:00-17:00 y 18:00-24:00	Martes y jueves
				00:00-02:30	Miércoles
		Granabastos	Entrada y bodegas	07:00-13:00	Lunes
				08:00-13:00	Martes
				10:00-18:00	Miércoles y domingo
				12:00-21:00	Jueves
				08:00-16:00	Viernes

@DANE_Colombia /DANEColombia /DANEColombia

Diseño, diagramación e impresión
Dirección de Difusión, Mercadeo y Cultura Estadística
del Departamento Administrativo Nacional de Estadística
Julio de 2015

SIPSA app