

## Comportamiento en los diferentes mercados



Fuente: DANE

El presente documento corresponde al reporte de abastecimiento de alimentos analizado por el Sistema de Información de Precios y Abastecimiento del Sector Agropecuario (Sipsa) para el periodo comprendido entre la primera quincena del mes de febrero y la primera quincena del mes de marzo. Durante el periodo del reporte el Sipsa registró un descenso del 9,25 % con respecto a la totalidad del volumen de alimentos abastecidos en los mercados que contempla la investigación.

Este comportamiento se originó por un menor ingreso de alimentos en los mercados mayoristas de Mercasa en Pereira, Centroabastos en Bucaramanga, La Central Mayorista de Antioquia (CMA) en Medellín, Coomerca en Medellín, Cavasa en Cali, Cenabastos en Cúcuta, Las Flores en Bogotá, La Central de Abastos de Villavicencio (CAV) en Villavicencio, Corabastos en Bogotá, Surabastos en Neiva y Barranquillita en Barranquilla. Por el contrario, el abastecimiento aumentó en La Nueva Sexta, en Cúcuta, Mercar en Armenia y Santa Helena en Cali.

A continuación se relaciona la información detallada sobre el volumen y porcentaje de abastecimiento en los mercados de las principales ciudades del país.

### Armenia, Mercar

En este mercado el ingreso de alimentos mostró un aumento del 2,76 %, al registrar 2.843 toneladas (t) en la

primera quincena de marzo; 76 t más con respecto al volumen ingresado en la primera quincena del mes de febrero.

Se destacó una mayor oferta en tres de los cuatro grupos: en primer lugar las verduras y hortalizas reportaron un aumento en el ingreso de alimentos del 14,83 %, donde se destacaron la cebolla cabezona y las hortalizas de hoja. Les siguió el grupo de las frutas frescas, que para este periodo presentó un incremento del 3,21 %, lo que se evidenció en productos como la piña Gold procedente del municipio de La Tebaida en el departamento del Quindío. En el caso de la categoría «otros grupos» se mostró un incremento del 0,63 %, a causa del maíz amarillo y el azúcar. Por el contrario, el grupo de los tubérculos, raíces y plátanos consiguió un descenso en el ingreso de alimentos del 2,06 %, siendo el plátano guineo y la papa criolla los productos que más incidieron en este comportamiento.

### Barranquilla, Barranquillita

En el mercado de Barranquillita la entrada de alimentos a lo largo de la primera quincena del mes de marzo tuvo un descenso del 3,18 %.

El abastecimiento de alimentos, de acuerdo con el orden de magnitud, se destacó en primer lugar el grupo de los tubérculos, raíces y plátanos, que disminuyeron sus inventarios en un 17,72 %, como resultado de la menor oferta de plátano guineo que llegó de la Zona Bananera en el departamento de Magdalena y la papa R-12 procedente de Tunja, en el departamento de Boyacá. Le siguió la categoría de los procesados con una menor oferta de alimentos al reportar un 2,56 %, originado por un bajo acopio de maíz blanco que llegó desde El Carmen de Bolívar (Bolívar) y lenteja importada desde Canadá. Y en el grupo de las verduras y hortalizas se registró un descenso del 1,10 %, donde se destacó una menor entrada de hortalizas de hoja y repollo desde la Central de Corabastos, en Bogotá, y de la central de Centroabastos, en Bucaramanga, respectivamente. A diferencia, el grupo de las frutas presentó una mayor oferta en sus inventarios, al reportar un 10,57 %, debido a productos como la naranja Valencia y la mandarina común.

### Bogotá, Corabastos

En esta central el ingreso de alimentos durante la primera

## CONTENIDO

Comportamiento en los diferentes mercados  
Mercasa, el principal mercado de la Perla  
del Otún

pág.

1  
5

Horario de recolección Proyecto Abastecimiento de  
Alimentos

pág.

8

**Cuadro 1. Volumen de alimentos ingresados a los mercados  
2015 (primera quincena de febrero y primera quincena de marzo)**

Ciudades	Central	Toneladas		
		Primera quincena de febrero (t)	Primera quincena de marzo (t)	Variación (%)
Bogotá, D. C.	Corabastos	68.169	65.360	-4,12
Medellín	CMA	30.682	25.185	-17,92
Bucaramanga	Centroabastos	16.826	13.277	-21,09
Cali	Cavasa	13.132	11.645	-11,32
Cali	Santa Helena	10.475	10.702	2,17
Medellín	Coomerca	7.964	6.966	-12,54
Barranquilla	Barranquillita	12.072	11.688	-3,18
Cúcuta	Cenabastos	7.262	6.440	-11,32
Cúcuta	La Nueva Sexta	521	675	29,65
Pereira	Mercasa	3.855	2.578	-33,13
Villavicencio	CAV	3.356	3.130	-6,72
Neiva	Surabastos	3.429	3.318	-3,22
Armenia	Mercar	2.767	2.843	2,76
Bogotá, D. C.	Las Flores	960	875	-8,92
<b>Total</b>		<b>181.470</b>	<b>164.682</b>	<b>-9,25</b>

Fuente: SIPSA, Ministerio de Agricultura y Desarrollo Rural-DANE.

**Cuadro 2. Relación de porcentajes y volumen de abastecimiento  
de los grupos de alimentos en los catorce mercados monitoreados  
2015 (primera quincena de febrero y primera quincena de marzo)**

Grupo	Primera quincena de febrero		Primera quincena de marzo		Variación (%)
	Volumen (t)	Participación (%)	Volumen (t)	Participación (%)	
<b>Armenia, Mercar</b>					
Frutas	652	23,55	672	23,65	3,21
Otros grupos	489	17,67	492	17,30	0,63
Tubérculos, raíces y plátanos	1.118	40,39	1.094	38,50	-2,06
Verduras y hortalizas	509	18,39	584	20,55	14,83
<b>Total Mercar</b>	<b>2.767</b>	<b>100,00</b>	<b>2.843</b>	<b>100,00</b>	<b>2,76</b>
<b>Barranquilla, Barranquillita</b>					
Frutas	3.149	26,09	3.482	29,79	10,57
Otros grupos	2.626	21,76	2.559	21,90	-2,56
Tubérculos, raíces y plátanos	3.492	28,93	2.874	24,59	-17,72
Verduras y hortalizas	2.804	23,22	2.773	23,72	-1,10
<b>Total Barranquillita</b>	<b>12.072</b>	<b>100,00</b>	<b>11.688</b>	<b>100,00</b>	<b>-3,18</b>
<b>Bogotá, D. C., Corabastos</b>					
Frutas	18.227	26,74	18.249	27,92	0,12
Otros grupos	5.931	8,70	4.633	7,09	-21,87
Tubérculos, raíces y plátanos	18.543	27,20	16.183	24,76	-12,73
Verduras y hortalizas	25.468	37,36	26.294	40,23	3,24
<b>Total Corabastos</b>	<b>68.169</b>	<b>100,00</b>	<b>65.360</b>	<b>100,00</b>	<b>-4,12</b>
<b>Bogotá, D. C., Las Flores</b>					
Otros grupos	960	75,00	875	75,00	-8,92
<b>Total Las Flores</b>	<b>960</b>	<b>100,00</b>	<b>875</b>	<b>100,00</b>	<b>-8,92</b>
<b>Bucaramanga, Centroabastos</b>					
Frutas	5.728	34,04	5.067	38,16	-11,55
Otros grupos	1.207	7,17	593	4,47	-50,86
Tubérculos, raíces y plátanos	4.356	25,89	3.201	24,11	-26,53
Verduras y hortalizas	5.535	32,90	4.417	33,27	-20,20
<b>Total Centroabastos</b>	<b>16.826</b>	<b>100,00</b>	<b>13.277</b>	<b>100,00</b>	<b>-21,09</b>
<b>Cali, Cavasa</b>					
Frutas	1.448	11,03	1.498	12,86	3,45
Otros grupos	2.643	20,12	2.385	20,48	-9,75
Tubérculos, raíces y plátanos	5.995	45,65	4.732	40,63	-21,08
Verduras y hortalizas	3.046	23,20	3.030	26,02	-0,52

**Cuadro 2. Relación de porcentajes y volumen de abastecimiento  
de los grupos de alimentos en los catorce mercados monitoreados  
2015 (primera quincena de febrero y primera quincena de marzo)**

Grupo	Primera quincena de febrero		Primera quincena de marzo		Variación (%)
	Volumen (t)	Participación (%)	Volumen (t)	Participación (%)	
<b>Cali, Cavasa</b>					
<b>Total Cavasa</b>	<b>13.132</b>	<b>100,00</b>	<b>11.645</b>	<b>100,00</b>	<b>-11,32</b>
<b>Cali, Santa Helena</b>					
Frutas	3.744	35,74	3.453	32,26	-7,78
Otros grupos	1.942	18,54	2.199	20,54	13,21
Tubérculos, raíces y plátanos	2.582	24,65	2.611	24,40	1,15
Verduras y hortalizas	2.207	21,07	2.440	22,80	10,55
<b>Total Santa Helena</b>	<b>10.475</b>	<b>100,00</b>	<b>10.702</b>	<b>100,00</b>	<b>2,17</b>
<b>Cúcuta, Cenabastos</b>					
Frutas	1.260	17,35	1.333	20,70	5,80
Otros grupos	1.443	19,87	1.004	15,59	-30,42
Tubérculos, raíces y plátanos	2.874	39,57	2.438	37,85	-15,17
Verduras y hortalizas	1.686	23,21	1.665	25,86	-1,22
<b>Total Cenabastos</b>	<b>7.262</b>	<b>100,00</b>	<b>6.440</b>	<b>100,00</b>	<b>-11,32</b>
<b>Cúcuta, La Nueva Sexta</b>					
Frutas	82	15,80	69	10,19	-16,35
Otros grupos	419	80,49	587	87,03	40,19
Tubérculos, raíces y plátanos	10	1,92	12	1,77	19,70
Verduras y hortalizas	9	1,79	7	1,01	-27,22
<b>Total La nueva sexta</b>	<b>521</b>	<b>100,00</b>	<b>675</b>	<b>100,00</b>	<b>29,65</b>
<b>Medellín, Central Mayorista de Antioquia</b>					
Frutas	7.166	23,36	6.146	24,40	-14,24
Otros grupos	10.404	33,91	6.869	27,27	-33,98
Tubérculos, raíces y plátanos	6.478	21,11	5.723	22,73	-11,65
Verduras y hortalizas	6.634	21,62	6.446	25,60	-2,82
<b>Total CMA</b>	<b>30.682</b>	<b>100,00</b>	<b>25.185</b>	<b>100,00</b>	<b>-17,92</b>
<b>Medellín, Plaza Minorista Coomerca</b>					
Frutas	2.645	33,21	2.147	30,82	-18,84
Otros grupos	855	10,73	956	13,72	11,82
Tubérculos, raíces y plátanos	2.671	33,54	2.344	33,65	-12,23
Verduras y hortalizas	1.794	22,52	1.519	21,81	-15,32
<b>Total Coomerca</b>	<b>7.964</b>	<b>100,00</b>	<b>6.966</b>	<b>100,00</b>	<b>-12,54</b>
<b>Neiva, Surabastos</b>					
Frutas	857	24,99	848	25,56	-1,03
Otros grupos	592	17,26	491	14,80	-16,99
Tubérculos, raíces y plátanos	1.038	30,27	1.019	30,71	-1,83
Verduras y hortalizas	942	27,48	960	28,93	1,90
<b>Total Surabastos</b>	<b>3.429</b>	<b>100,00</b>	<b>3.318</b>	<b>100,00</b>	<b>-3,22</b>
<b>Pereira, Mercasa</b>					
Frutas	702	18,22	684	26,54	-2,62
Otros grupos	2.229	57,81	1.047	40,62	-53,01
Tubérculos, raíces y plátanos	436	11,31	370	14,35	-15,16
Verduras y hortalizas	488	12,65	477	18,49	-2,27
<b>Total Mercasa</b>	<b>3.855</b>	<b>100,00</b>	<b>2.578</b>	<b>100,00</b>	<b>-33,13</b>
<b>Villavicencio, Central de Abastos de Villavicencio</b>					
Frutas	796	23,73	806	25,74	1,18
Otros grupos	409	12,19	366	11,68	-10,56
Tubérculos, raíces y plátanos	1.153	34,36	1.065	34,01	-7,68
Verduras y hortalizas	997	29,72	894	28,57	-10,34
<b>Total CAV</b>	<b>3.356</b>	<b>100,00</b>	<b>3.130</b>	<b>100,00</b>	<b>-6,72</b>
<b>Total</b>	<b>181.470</b>		<b>164.682</b>		<b>-9,25</b>

Fuente: SIPSA, Ministerio de Agricultura y Desarrollo Rural-DANE.

quincena del mes de marzo registró un descenso del 4,12 % con respecto a la primera quincena del mes de febrero, al reportar 65.360 t en total; es decir, 2.809 t menos que el periodo anterior.

En el grupo de la categoría «otros grupos» se registró un descenso del 21,87 % en el acopio, donde se destacó el menor ingreso de productos como el arroz que llegó de Espinal (Tolima) y Villanueva (Casanare). Le siguió el grupo de tubérculos, raíces y plátanos, que reportaron una reducción del 12,73 % en el abastecimiento, debido a la menor entrada de papa R-12 y arracacha amarilla que llegaron de Subachoque, en el departamento de Cundinamarca, y de Cajamarca, en el Tolima, respectivamente. A diferencia, el grupo de las verduras y hortalizas presentó un mayor ingreso de alimentos, en un 3,24 %, pues se observó una mayor entrada de habichuela y pimentón. Y en el caso de las frutas se mostró un mayor abastecimiento al registrar el 0,12 %, ante el buen acopio de guayaba pera procedente del municipio de Lejanías (Meta) y fresa que se cosechó en Facativá (Cundinamarca).

#### **Bogotá, Las Flores**

El abastecimiento para esta central en la primera quincena del mes de marzo con respecto a la primera quincena de febrero mostró un descenso del 8,92 %.

Se destacó el menor ingreso de productos incluidos en la categoría de «otros grupos», especialmente de bagre, basa, bocachico, mojarra y nicuro.

#### **Bucaramanga, Centroabastos**

En Centroabastos el abastecimiento de alimentos en la primera quincena de marzo registró un descenso del 21,09 % frente a la primera quincena de febrero.

El descenso más importante lo presentó la categoría «otros grupos», en un 50,86 %, marcado por la menor oferta de carne de res y huevo. En el grupo de los tubérculos, raíces y plátanos disminuyó la entrada de alimentos en un 26,53 %, como resultado de un menor ingreso de yuca y papa criolla procedentes de los municipios de Barrancabermeja, en Santander, y Silos, en Norte de Santander, respectivamente. En cuanto al grupo de las verduras y hortalizas, se redujo el acopio de alimentos en un 20,20 %, donde se destacó el menor ingreso de cebolla cabezona que llegó de Guaca en Santander. Y en el caso de las frutas el acopio bajó en un 11,55 %, donde se pudo identificar la menor oferta de curuba procedente del municipio de Silos, en Norte de Santander.

#### **Cali, Cavasa**

En este mercado se evidenció un descenso en el ingreso de alimentos, que pasó de 13.132 t en la primera quincena de febrero a 11.645 t en la primera quincena de marzo, lo que representó una variación de 11,32 %.

Este comportamiento se evidenció en un menor ingreso en tres de los cuatro grupos. Es así que, en primer lugar, el grupo de los tubérculos, raíces y plátanos registró una caída del 21,08 % en el acopio de alimentos, ya que disminuyó la oferta de arracacha amarilla proveniente de Cajamarca (Tolima) y El Dovio (Valle del Cauca). En cuanto a la categoría de los procesados, se redujo el abastecimiento en un 9,75 %, al reportar una menor oferta de azúcar y carne de res. Y en el grupo de las verduras y hortalizas disminuyeron los inventarios en un 0,52 %, que obedeció a un menor suministro de habichuela y cebolla cabezona provenientes de Pradera (Valle del Cauca) y de Sogamoso (Boyacá), respectivamente. A diferencia, en el grupo de las frutas frescas se reportó un aumento del 3,45 %, debido a la mayor presencia de lulo que llegó desde Calima (Valle del Cauca).

#### **Cali, Santa Helena**

En la primera quincena del mes de febrero el ingreso de alimentos al mercado de Santa Helena en la ciudad de Cali aumentó en un 2,17 %, al alcanzar las 10.702 t.

Este comportamiento se debió a una mayor entrada de los procesados, que registraron un aumento del orden del 13,21 %, a raíz de un buen abastecimiento de carne de pollo desde Candelaria, en Valle del Cauca, y las salsas y aderezos traídos desde Yumbo, en el mismo departamento. En el caso de las verduras y hortalizas aumentó el abastecimiento de alimentos en un 10,55 %, como efecto del mayor ingreso de habichuela y apio. Y en el grupo de los tubérculos, raíces y plátanos se reportó un incremento en el abastecimiento del 1,15 %, debido al mayor suministro de arracacha amarilla que provino de El Dovio, en Valle del Cauca. A diferencia, en el grupo de las frutas frescas se reportó una variación negativa del 7,78 %, ocasionada por el menor acopio de aguacate papelillo y mango Tommy.

#### **Cúcuta, Cenabastos**

El ingreso de alimentos a Cenabastos en la primera quincena de marzo en la ciudad de Cúcuta presentó un descenso del 11,32 %.

Este comportamiento obedeció al menor ingreso de alimentos en la categoría de los procesados, que reportaron un descenso en el ingreso de alimentos del 30,42 %, específicamente por alimentos como las harinas y las pastas alimenticias, que llegaron de Barranquilla, en Atlántico, y de Cúcuta, en Norte de Santander. Le siguió el grupo de los tubérculos, raíces y plátanos, pues presentó un descenso de 15,17 %, como consecuencia del menor ingreso de papa parda pastusa y plátano hartón verde que llegaron desde Cerrito, en Santander, y Saravena, en Arauca, respectivamente. En las verduras y hortalizas bajó el abastecimiento en un 1,22 %, por el menor suministro de productos como la calabaza y la habichuela procedentes



de Silos y Bochalema (Norte de Santander), respectivamente. Por el contrario, el grupo de las frutas presentó un mayor ingreso al registrar una variación del 5,80 %, debido a la buena oferta de limón Tahití y papaya Maradol.

### **Cúcuta, La Nueva Sexta**

El abastecimiento en la primera quincena de marzo para la central de la Nueva Sexta reportó un aumento del 29,65 %.

En esta central dos de los cuatro grupos presentaron un aumento en el abastecimiento: la categoría «otros grupos» incrementó la entrada de alimentos en un 40,19 %, como consecuencia de la mayor oferta de carne de pollo y sal yodada; y el grupo de los tubérculos, raíces y plátanos presentó un aumento del 19,70 % en el acopio, donde se destacó el buen ingreso de los plátanos. A diferencia, en el grupo de las verduras y hortalizas disminuyó el acopio de alimentos en un 27,22 %, debido a los menores volúmenes de espinaca despachados desde Villa del Rosario, en Norte de Santander. Y en el grupo de las frutas frescas también se redujo el ingreso, en un 16,35 %, a raíz de la menor oferta de banano criollo.

### **Medellín, Central Mayorista de Antioquia**

En la principal central de alimentos de Medellín el acopio disminuyó en un 17,92 %, al registrar un volumen de 25.185 t en la primera quincena de marzo frente a 30.682 t que ingresaron en la primera quincena de febrero.

En esta central la categoría «otros grupos» presentó un descenso del 33,98 % en el abastecimiento de alimentos durante el periodo considerado, como resultado del menor aprovisionamiento de sal yodada que llegó desde Zipaquirá (Cundinamarca) y panela que provino de Yolombó (Antioquia). En cuanto a las frutas frescas, registraron una reducción en el acopio del 14,24 %, ante la menor entrada de productos como la papaya hawaiana y limón Tahití. En el grupo de los tubérculos, raíces y plátanos se dio un descenso en el ingreso de alimentos al registrar una variación del 11,65 %, como resultado de la menor oferta de plátano guineo procedente de Andes, en el departamento de Antioquia. Y en el grupo de las verduras y hortalizas se registró del mismo modo una caída en el ingreso de alimentos, del 2,82 %, donde se destacó una menor entrada de hortalizas de hoja que llegaron de Marinilla, en Antioquia.

### **Medellín, Coomerca**

En Coomerca el abastecimiento disminuyó en un 12,54 %, al registrar un volumen de 6.966 t en la primera quincena de marzo.

Para esta central tres de los cuatro grupos presentaron un descenso en el suministro de alimentos: el grupo de las frutas frescas redujo su acopio en un 18,84 %, el grupo de las verduras y hortalizas registró un 15,32 % menos y los tubérculos, raíces y plátanos disminuyeron en un 12,23 %.

A diferencia, en los procesados se observó un aumento del 11,82 %.

En las frutas el descenso en el abastecimiento estuvo representado por un bajo despacho de papaya hawaiana y naranja Valencia provenientes de Valencia (Córdoba) y Supía (Caldas), respectivamente. En las verduras y hortalizas, la espinaca y el brócoli presentaron un menor acopio. Y en los tubérculos, raíces y plátanos se identificó una menor oferta de papa capira y criolla procedentes de Ipiales (Nariño) y de El Santuario en Antioquia, respectivamente. Por el contrario, en los procesados se observó una mayor entrada de alimentos como la panela proveniente desde Yolombó, en el departamento de Antioquia, y la carne de res de Medellín, en el mismo departamento.

### **Neiva, Surabastos**

En la central de Surabastos, el abastecimiento de alimentos en la primera quincena de marzo registró un descenso del 3,22 %, destacándose un menor volumen de productos en tres de los cuatro grupos analizados por el Sipsa.

En su orden, se tiene que en los comestibles procesados disminuyeron el acopio de alimentos en un 16,99 %, debido al menor suministro de maíz amarillo y panela. En el grupo de los tubérculos, raíces y plátanos registraron un menor ingreso, del orden del 1,83 %, que obedeció a los menores volúmenes reportados de la papa parda pastusa y el plátano hartón verde provenientes de Pasto (Nariño) y de Gigante (Huila), respectivamente. En el grupo de las frutas frescas se mostró un descenso de 1,03 %, explicado por la menor entrada de productos como el maracuyá y la mandarina común provenientes, respectivamente, de zonas productoras en los municipios de Rivera y Pitalito, en el departamento de Huila. Y a diferencia, el grupo de las verduras y hortalizas tuvo un incremento del 1,90 %, que obedeció al mayor abastecimiento de alimentos como el tomate larga vida y la acelga.

### **Pereira, Mercasa**

El abastecimiento en la primera quincena de marzo para la central de Mercasa reportó un descenso del 33,13 %.

En esta central los cuatro grupos presentaron un descenso en el abastecimiento. La categoría «otros grupos» registró una menor entrada de alimentos, del orden del 53,01 %, como consecuencia del bajo ingreso de arroz y maíz blanco. Le siguió el grupo de los tubérculos, raíces y plátanos, que registraron un menor acopio en el ingreso de alimentos, del 15,16 % menos, donde se destacó la menor oferta de yuca y papa capira. En el caso de las frutas, disminuyó el abastecimiento de alimentos en un 2,62 %, a raíz de la menor entrada de aguacate papelillo y guayaba pera. Y en el grupo de las verduras y hortalizas se redujo la oferta en un 2,27 %, debido a los menores volúmenes de habichuela y pepino cohombro despacha-

dos desde Pereira, en Risaralda, y El Dovio en Valle del Cauca, respectivamente.

**Villavicencio, Central de Abastos de Villavicencio**

En la central de Abastos de Villavicencio, para la primera quincena de marzo, se observó un descenso del 6,72 % respecto a la primera quincena del mes de febrero, al registrar 3.130 t.

En este mercado, tres de los cuatro grupos reportaron un menor ingreso de alimentos: que el abastecimiento en la categoría de los procesados reportó un menor acopio, del orden de 10,56 % menos, a raíz de la baja oferta de huevos y pastas alimenticias; en el caso de las verduras y hortalizas se mostró una menor entrada de alimentos, del 10,34 % menos, ante el bajo acopio de pimentón y cilantro; y en el grupo de los tubérculos, raíces y plátanos se presentó un descenso del 7,68 %, donde fue determinante el menor abastecimiento de arracacha amarilla desde la central de Corabastos, en Bogotá. Por el contrario, en el grupo de las frutas se registró un aumento en el abastecimiento del 1,18 %, que se debió a una mayor oferta de guayaba pera y granadilla.

El gráfico 1 muestra la participación del total de alimentos ingresados en cada uno de los catorce mercados analizados, para la primera quincena de febrero y la primera quincena de marzo 2015.

**Gráfico 1. Participación de los grupos de alimentos registrados en los mercados 2015 (primera quincena de febrero y primera quincena de marzo)**

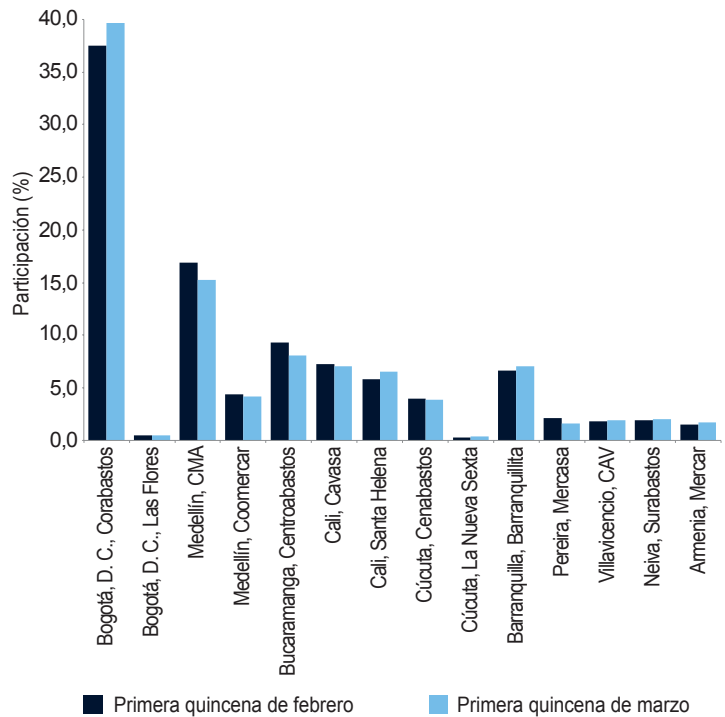

Fuente: SIPSA, Ministerio de Agricultura y Desarrollo Rural-DANE.

**Mercasa, el principal mercado de la Perla del Otún**

**Figura 1. Plano Central de Mercasa**

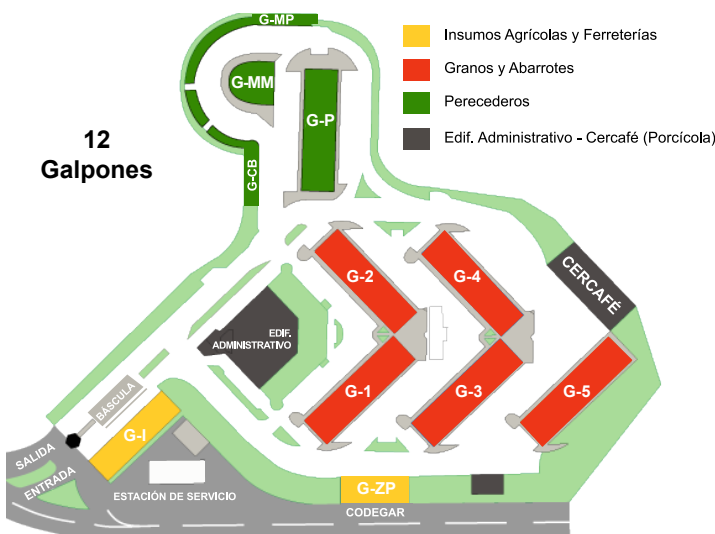

Fuente: Mercasa P. H.

La central de Mercasa se encuentra ubicada en el occidente de la ciudad de Pereira, próxima a la Universidad Libre y a menos de un kilómetro de la vía que comunica a Pereira con Cartago. En 1981 se inició su construcción

mediante una iniciativa de socio entre el Estado e inversión privada, fundándose así la Sociedad Promotora de la Central de Abastos de Pereira Ltda. Ya para 1986, con el objetivo de aumentar el número de participantes, se pasó a una sociedad anónima de orden municipal denominada Mercadeo de Risaralda S. A., Mercasa.

En su planta física, Mercasa cuenta con un área total de 30.235 metros cuadrados, con una infraestructura de 12 galpones, una báscula, un edificio administrativo, zonas de parqueo y áreas comunes, entre otros. Respecto a los servicios que ofrece la central se tiene seguridad privada con circuito cerrado de cámaras fijas y rotativas con infrarrojo, cajeros automáticos, restaurantes, supermercados y transporte público que ingresa al mercado.

Ahora bien, los galpones en su conjunto están conformados por un total de 619 bodegas o locales. De estos, algunos cuentan con cuartos fríos, que suman un total de 26 unidades para todo Mercasa, y ciertos puestos poseen más de un cuarto frío. Estos son utilizados principalmente para la refrigeración de frutas importadas, pulpas y cárnicos. En el caso de las frutas, este sistema permite un almacenamiento hasta por 20 días, y son



contenedores con capacidad para 1.000 cajas de 20 kilos cada una.

Los galpones se identifican según los productos que se comercialicen en cada uno. De esta forma, el galpón I se especializa en la venta de insumos agropecuarios, en el ZP se almacenan los productos agropecuarios de la empresa Codegar y en los galpones P, MM, MP y CB se localizan los puestos que ofrecen productos perecederos (frutas, verduras, tubérculos, raíces y plátanos).

Entre tanto, los galpones 1, 2, 3 y 4 se enfocan en la distribución de granos, abarrotos y cárnicos; el 5 es de insumos agropecuarios, y el 6 es la planta física de la compañía Cercafé, que se especializa en el procesamiento y elaboración de concentrado para el sector porcícola.

Actualmente este mercado mayorista cuenta con una administración que cumple la función de administrar las zonas comunes y coordinar un total de 225 propietarios.

Otros aspectos relevantes son la presencia de 369 comerciantes, un promedio de 4.448 vehículos diarios que transitan por la central y una concurrencia del orden de 5.465 personas al día.

Ya en términos de abastecimiento, de acuerdo con la información capturada por el Sipsa, para 2013 ingresó a Mercasa un total de 88.040 toneladas (t), mientras que en 2014 fueron 79.636 t; es decir que hubo un descenso del 9,55 %.

En 2013, los meses de mayor abastecimiento fueron enero, mayo, julio y septiembre, con un acopio que osciló entre las 8.159 t y 8.837 t. Estos mayores inventarios de alimentos obedecieron, en buena parte, al comportamiento en la oferta de granos como el maíz amarillo remitido

**Gráfico 2. Abastecimiento de alimentos a Mercasa 2013-2014**

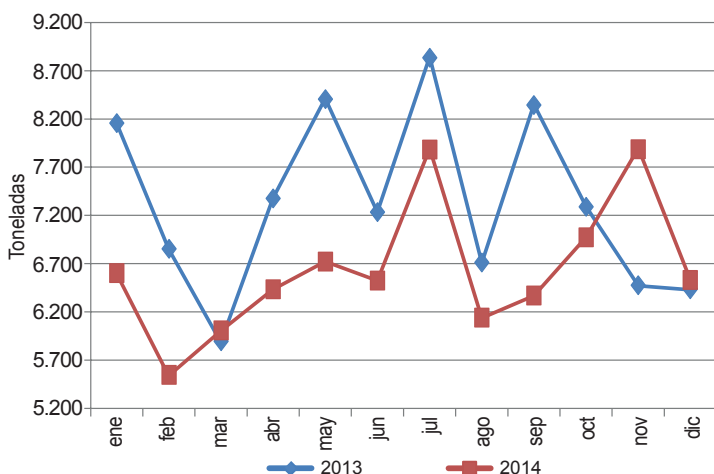

Fuente: Sipsa-DANE.

**Gráfico 3. Abastecimiento por grupo de alimento a Mercasa 2013-2014**

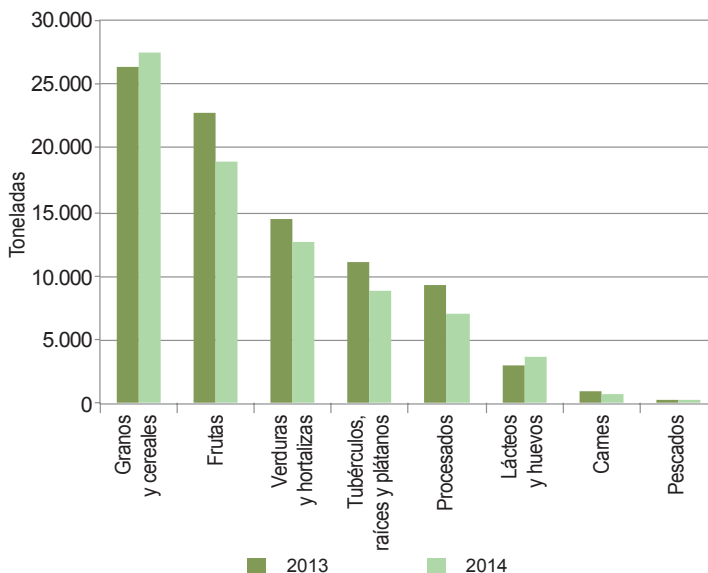

Fuente: DANE-Sipsa

a la empresa Cercafé, la cual utiliza este producto como materia prima para la fabricación de los concentrados balanceados.

Para 2014, julio y noviembre fueron los meses que registraron los volúmenes más significativos, con el ingreso de 7.884 t y 7.890 t, respectivamente. El primero fue el resultado de un mayor ingreso de granos (maíz amarillo) y el segundo, de frutas.

Por su parte, los meses de bajo abastecimiento fueron marzo, junio, agosto y noviembre para 2013 y febrero, agosto y diciembre para 2014, donde se identificó un impacto significativo de las cantidades aprovisionadas de granos y cereales.

Por grupo de alimentos se identificó que del total de productos que ingresaron a Mercasa, el grupo con la mayor participación fue el de los granos y cereales con 26.371 t en 2013 y 27.520 t para 2014, lo que representó un incremento del 4,36 %. Le siguieron, en orden de importancia, las frutas, que aportaron 22.810 t para 2013 y 18.953 t para 2014, cayendo su abastecimiento en un 16,91 %. Las verduras y hortalizas registraron 14.350 t en 2013 y 12.577 t para 2014, mientras que los tubérculos, raíces y plátanos concentraron 11.168 t para 2013 y 8.789 t para 2014.

Los grupos de procesados, carnes, pescado, lácteos y huevos contribuyeron con volúmenes inferiores a las 10.000 t para los dos periodos en estudio.

Ahora bien, en los granos y cereales que llegaron a este mercado se destacó en primer lugar el maíz amarillo, el



Fuente: <http://2.bp.blogspot.com>

cual representó el 48,56 % del total de la carga recibida de este grupo para 2013 (26.371 t), en tanto que para 2014 (27.520 t) concentró el 61,75 %. Como se explicó con anterioridad, la relevancia de este producto en Mercasa se debe a la empresa Cercafé, que demanda y mantiene importantes inventarios de este grano para la producción de concentrados. Es de anotar que la procedencia de este alimento es de Estados Unidos o Argentina, y normalmente ingresa por el puerto de Buenaventura, en Valle del Cauca.

Otro alimento muy importante de este grupo fue el arroz, del cual se acopiaron 7.201 t para 2013 y 6.195 t para 2014. Su procedencia fue principalmente de los molinos ubicados en Ibagué y Espinal, en el departamento del Tolima. Y su importancia radica en que es un alimento básico de la canasta, por lo tanto su consumo es masivo y diario en la dieta de los colombianos.

En cuanto al transporte, el maíz y el arroz son movilizados principalmente en tractomulas<sup>1</sup>, pues deben recorrer largos trayectos y en grandes volúmenes, a fin de reducir el costo del flete por tonelada transportada. Asimismo, las características del empaque y embalaje deben ser de resistencia a las distancias largas y los tiempos prolongados del viaje.

En las frutas se destacaron las naranjas Valencia y tangelo con un aprovisionamiento en su conjunto de 6.473 t para 2013 y 5.265 t en 2014. En cuanto a su origen, buena parte de esta fruta fue regional; es decir, provino del departamento de Risaralda, y otra parte llegó de Caldas. Su despacho se dio en camiones tipo turbo<sup>2</sup> y a granel. La piña gold fue otra fruta de carácter regional que ingresó en buenas cantidades a Mercasa, de manera que en 2013 se acopiaron 1.591 t y en 2014 fueron 1.724 t.

Otras dos frutas relevantes en el mercado de Pereira fueron el limón Tahití y el maracuyá, remitidas desde Caldas y Risaralda en su mayoría.

En cuanto a las verduras, se destacó la buena oferta de tomate chonto con 4.178 t en 2013 y 3.705 t para 2014; la cebolla cabezona reportó 1.625 t para 2013 y 1.908 t para 2014; el repollo 1.259 t y 1.663 t para estos dos periodos, y la zanahoria 1.023 t y 1.723 t. Es importante mencionar en este punto que, en Bogotá, la central de abasto de Corabastos es uno de los principales proveedores de estas hortalizas para Mercasa, pues esa central primero centraliza el acopio de estos alimentos y luego los redistribuye a diferentes zonas del país.

Ya en menor proporción se ubicó el grupo de los tubérculos, raíces y plátanos, donde las papas negras fueron el producto de mayor representatividad con variedades como la única, parda pastusa y capira, procedentes de Nariño y Bogotá. Asimismo se observó buena oferta de plátano hartón verde.

De esta forma, se puede decir que el departamento que registró las mayores cantidades abastecidas a la central de abastos de Pereira fue el Valle del Cauca por el maíz amarillo y las frutas. Risaralda representó la cuota de productos regionales, Bogotá la de verduras y hortalizas por la producción en la Sabana, Tolima la del arroz y Nariño la de tubérculos como las papas.

**Tabla 1. Procedencia departamental de los alimentos acopiados en Mercasa 2013-2014**

Departamentos	2013	2014
Valle del Cauca	26.833	27.345
Risaralda	25.115	20.011
Bogotá	9.395	8.997
Tolima	8.270	7.157
Nariño	7.164	5.590
Caldas	5.332	4.785
Otros*	5.930	5.753
Total	88.040	79.636

Fuente: DANE-Sipsa

\* Antioquia, Cundinamarca, Cauca, Quindío, Córdoba, Huila, Bolívar, Santander, Atlántico, Boyacá, La Guajira, Cesar, Meta, Norte de Santander, Sucre, Magdalena, Casanare, Arauca.

En conclusión, el mercado de Mercasa en la ciudad de Pereira ingresó 88.040 t para 2013 y 79.636 t en 2014, donde se destacó una alta participación del grupo de los granos y cereales por el maíz que ingresó para Cercafé. También se contó con buena oferta de frutas regionales, verduras de Bogotá y tubérculos de Nariño.

<sup>1</sup> Son camiones articulados con una capacidad de carga entre 20 y 35 toneladas.

<sup>2</sup> Son camiones articulados con una capacidad de carga entre 2 y 8 toneladas.



## Horario de recolección Proyecto Abastecimiento de Alimentos

Territorial	Ciudad	Sitio	Punto de toma	Horario	Día	
Centro	Corabastos		Bodegas 11 a la 32, 81 y 82.	22:00-24:00	Domingo	
			Bodegas 1 a la 32, 81 y 82, importados, granos y procesados.	00:00-4:00 y 5:00-24:00	Lunes a viernes	
			Bodegas 11 a la 32, 81 y 82.	00:00-4:00	Sábado	
	Las Flores		Bodegas de pescados y lácteos	05:00-07:00	Martes a viernes	
	Bogotá D. C.	Peaje Salida Choachí		Entrada de vehículos	06:00-16:00	Todos se realizan cada tres semanas de lunes a viernes, tomando información en dos peajes por semana
				Salida de vehículos	06:00-16:00	
		Peaje Patios		Entrada de vehículos	06:00-16:00	
				Salida de vehículos	06:00-16:00	
		Peaje Chusacá		Entrada de vehículos	06:00-21:00	
				Salida de vehículos	06:00-21:00	
		Peaje Boquerón		Entrada de vehículos	06:00-21:00	
				Salida de vehículos	06:00-21:00	
		Peaje Siberia		Entrada de vehículos	06:00-16:00	
				Salida de vehículos	06:00-16:00	
		Peaje Andes		Entrada de vehículos	06:00-16:00	
				Salida de vehículos	06:00-16:00	
	Peaje Calle 13		Entrada de vehículos	06:00-21:00		
			Salida de vehículos	06:00-21:00		
	Neiva	Surabastos	Puerta 1 (un carril)		07:00-24:00	Lunes y miércoles
					01:00-04:00	Martes
					01:00-04:00 y 11:00-24:00	Jueves
					01:00-04:00 y 07:00-11:00	Viernes
		Central de Abastos de Villavicencio (CAV)	Puerta 1 (un carril)		14:00-22:00	Domingo
					00:30-11:00	Lunes
					05:00-11:00 y 22:00-24:00	Martes
					00:00-11:00	Miércoles
					10:00-24:00	Jueves
				00:00-11:00	Viernes	
Villavicencio	Peaje Puente Amarillo		Entrada de vehículos	10:00-20:00	Cada peaje se realiza una semana al mes de lunes a viernes	
			Salida de vehículos	06:00-16:00		
	Peaje La Libertad		Entrada de vehículos	10:00-20:00		
			Salida de vehículos	06:00-16:00		
	Peaje Ocoa		Entrada de vehículos	13:00-22:00		
			Salida de vehículos	06:00-16:00		
Peaje Pipiral		Entrada de vehículos	09:00-18:00			
		Salida de vehículos	03:00-12:00			
Centro-orient	Centroabastos			00:00-6:00	Domingo	
				02:00-24:00	Lunes	
				00:00-24:00	Martes a sábado	
	Bucaramanga	Peaje Berlín		Entrada de vehículos	07:00-18:00	Lunes a sábado
				Salida de vehículos	07:00-18:00	
		Peaje Lebrija		Entrada de vehículos	07:00-18:00	
				Salida de vehículos	07:00-18:00	
		Peaje Curos		Entrada de vehículos	07:00-18:00	
	Salida de vehículos			07:00-18:00		
	Peaje Rionegro		Entrada de vehículos	07:00-18:00		
			Salida de vehículos	07:00-18:00		
	Cúcuta	Cenabastos	2 (calle principal, puertas 1, 2, 3, 4 y 5)		00:00-03:00	Domingo
				05:00-12:00 y 16:00-24:00	Lunes	
Nueva Sexta		Ronda a toda la plaza		00:00-12:00 y 16:00-24:00	Martes a sábado	
				05:00-12:00	Lunes a sábado	
Peaje El Zulia			Entrada de vehículos	05:00-12:00	Lunes a sábado	
			Salida de vehículos	05:00-19:00		
			Entrada de vehículos	05:00-19:00		
Peaje Acacios		Salida de vehículos	05:00-19:00			
		Entrada de vehículos	14:00-17:30			
Peaje Puente Internacional Simón Bolívar		Salida de vehículos	14:00-17:30	Lunes a viernes		



Territorial	Ciudad	Sitio	Punto de toma	Horario	Día		
Centro-oriental	Cúcuta	Peaje Puente Internacional Francisco de Paula Santander	Entrada de vehículos	07:30-11:30 y 14:00-17:30	Lunes a viernes		
			Salida de vehículos	07:30-11:30 y 14:00-17:30			
Centro-occidental	Pereira	Mercasa	Puerta 1	15:00-24:00	Domingo		
				00:00-18:00	Lunes y miércoles		
				06:00-24:00	Martes y jueves		
				00:00-21:00	Viernes		
	Armenia	Mercar	Puerta 1	03:30-11:00 y 14:00-17:00	Lunes		
				05:00-09:00	Martes		
				06:00-12:00 y 14:00-18:00	Miércoles y viernes		
				03:30-09:00	Jueves		
				04:00-08:00	Sábado		
Noroccidente	Medellín	Central Mayorista de Antioquia (CMA)	Bloques de la Central Mayorista de Antioquia	02:00-10:30	Lunes a sábado		
		Coomerca	Puerta 4 y bodegas	01:00-11:30	Lunes a sábado		
		Peaje Versalles	Entrada de vehículos	22:00-24:00	Lunes a sábado (Versalles toma información en la noche de los domingos)		
			Salida de vehículos	22:00-24:00			
		Peaje Guarne	Entrada de vehículos	00:00-13:30			
			Salida de vehículos	00:00-13:30			
		Peaje Hatillo	Entrada de vehículos	05:00-19:00			
			Salida de vehículos	05:00-19:00			
		Peaje San Cristóbal	Entrada de vehículos	05:00-19:00			
			Salida de vehículos	05:00-19:00			
Suroccidente	Cali	Santa Helena	Se realizan varias rondas en las calles del mercado de Santa Helena, donde se descargan los productos agrícolas.	06:30-13:00 y 17:00-24:00		Lunes	
				00:00-03:00, 13:30-16:30 y 19:00-24:00		Martes	
				00:00-17:00 y 19:00-24:00	Miércoles		
				00:00-03:00 y 07:00-24:00	Jueves		
				00:00-13:00 y 19:00-24:00	Viernes		
				00:00-03:00, 05:30-09:30 y 19:00-24:00	Sábado		
				Cavasa	Entrada 1 (un carril)	06:00-24:00	Domingo y miércoles
						00:00-12:00	Lunes y jueves
						06:00-10:00	Martes
						06:00-11:00	Viernes
				06:00-11:00	Sábado		
Norte	Barranquilla	Barranquillita	Rondas por sectores de boliche, parqueaderos y verduras	18:00-24:00	Domingo		
				00:00-02:30 y 08:00-17:00	Lunes y viernes		
				08:00-17:00 y 18:00-24:00	Martes y jueves		
				00:00-02:30	Miércoles		



@DANE\_Colombia



/DANEcolombia



/DANEcolombia

