

BOLETÍN QUINCENAL ABASTECIMIENTO DE ALIMENTOS



GOBIERNO
DE COLOMBIA



DANE
INFORMACIÓN ESTRATÉGICA



COMPORTAMIENTO EN LOS DIFERENTES MERCADOS

El presente documento corresponde al reporte de abastecimiento de alimentos del Sistema de Información de Precios y Abastecimiento del Sector Agropecuario (Sipsa) para el periodo comprendido entre la primera quincena del mes de septiembre y la primera quincena del mes de octubre de 2018.

Durante este periodo se registró una disminución del 0,90% con relación a la totalidad del volumen de alimentos abastecidos en los mercados que contempla la investigación.

Este comportamiento se originó por un menor ingreso de alimentos en los diferentes mercados como el Nuevo Mercado de Sincelejo, la Plaza Minorista José María Villa y la Central Mayorista de Antioquia de Medellín, la Plaza Las Flores, Corabastos y Paloquemao de Bogotá, la Plaza La 21 de Ibagué, Mercar de Armenia, Gra-

nabastos de Barranquilla, Cavasa de Cali, el Mercado del Sur de Montería, Surabastos de Neiva, El Potrerillo de Pasto, la Plaza de mercado del barrio Bolívar de Popayán, la CAV de Villavicencio y el mercado de Santa Marta (Magdalena). Mientras que el abastecimiento de alimentos aumentó en el Centro Galerías de Manizales, Centroabastos de Bucaramanga, Cenabastos y La Nueva Sexta de Cúcuta, Santa Helena de Cali, Bazurto de Cartagena, Mercasa de Pereira, Barranquillita de Barranquilla, Complejo de Servicios del Sur de Tunja, Mercabastos y el Mercado Nuevo de Valledupar, La Plaza Samper Mendoza de Bogotá D. C. y el Centro de acopio de Ipiales.

A continuación se relaciona la información detallada sobre el volumen y porcentaje de abastecimiento en los mercados de las principales ciudades del país.

Armenia, Mercar

En la central de Mercar, en Armenia, el volumen de alimentos durante la primera quincena del mes de octubre disminuyó en un 5,73%; relacionado con el mismo

CONTENIDO

Comportamiento en los diferentes mercados	01
Oferta de frutas importadas en Colombia.....	11
Horario de recolección proyecto de Abastecimiento...	14

periodo de septiembre, presenta una diferencia de 283 toneladas (t).

De este modo, los tubérculos, raíces y plátanos reportaron una disminución en sus inventarios del 10,53%, como resultado del descenso en el acopio del plátano hartón verde que llega de Caicedonia y Alcalá (Valle del Cauca), Quimbaya y Armenia (Quindío), la arracacha y las papas Betina, suprema, única y capira. La categoría de «otros grupos» presentó un decrecimiento en el abastecimiento del orden del 8,05%, por el bajo aprovisionamiento de azúcar, pastas alimenticias, café, harinas, granos secos, maíz blanco, condimentos, arroz, frijol, carne de res, carnes frías y embutidos. Le siguieron las verduras y hortalizas, que reportaron una caída en el suministro de alimentos del 1,64%, destacándose los menores despachos de pepino de rellenar proveniente de Bogotá, ahuyama, remolacha, perejil, ajo, espinaca, frijol verde, acelga, apio, zanahoria, pimentón, brócoli, coliflor, chócolo mazorca y cebolla cabezona. Por el contrario, las frutas registraron una mejor oferta, del 0,54%, por el mayor ingreso de limones común y mandarino, granadilla, papaya Maradol, guanábana, piña gold, durazno nacional, curuba, aguacate Hass y mango Tommy.

Barranquilla, Granabastos

En esta Central el volumen de alimentos durante la primera quincena del mes de octubre disminuyó en un 5,21%.

En primer lugar, la categoría de «otros grupos» reportó un descenso en su inventario del 18,86%, destacándose el menor acopio de condimentos, harinas, chocolate, pasabocas, gaseosas y maltas, carnes frías y embutidos, aceites, azúcar y arroz que llegó desde Bucaramanga (Santander), Villavicencio y Cumaral (Meta), Espinal (Tolima) y Cúcuta (Norte de Santander). Las verduras y hortalizas registraron una baja en el suministro del 1,66%, por un decrecimiento en la oferta de repollo originario de Villapinzón y Facatativá (Cundinamarca), coliflor, brócoli, zanahoria, espinaca, pimentón, lechuga Batavia, remolacha, arveja verde en vaina, pepino cohombro y tomate chonto. Por el contrario, las frutas frescas presentaron un incremento en el abastecimiento del 30,46%, lo que se evidenció en la mayor oferta de uvas importada, Isabela y nacio-



Fuente: DANE.

nal; coco; melón; papaya Maradol; granadilla; ciruela importada; mandarina común; pera importada; guanábana; manzana importada, y piña gold. Los tubérculos, raíces y plátanos también registraron un aumento en sus inventarios, del 7,36%, al subir el ingreso de papa única, arracacha y plátano hartón verde.

Bogotá D. C., Corabastos

En este mercado el suministro de alimentos mostró un descenso del -1,65%, al registrar 96.030 t en la primera quincena de septiembre y 94.442 t en el mismo periodo de octubre.

Se destacó una menor oferta en la categoría «otros grupos», que registró una disminución del 5,07%, debido al bajo ingreso de bebidas lácteas, avena, condimentos, grasas, granos secos, maíz amarillo, huevo, chocolate, leche en polvo, arveja seca importada, arroz, maíz blanco, quesos, cuajadas y lenteja que entró principalmente de Canadá. Los tubérculos, raíces y plátanos presentaron un menor ingreso, del orden del 3,95%, lo que se evidenció en productos como arracacha procedente de Cajamarca y Líbano (Tolima), y papas capira, única, R-12, superior y suprema. Por el contrario, las frutas frescas mostraron un incremento del 0,06%; en efecto, los productos que más incidieron en este comportamiento fueron los mangos Yulima, de azúcar y Tommy; la ciruela importada; los limones mandarino y común; el durazno importado; los aguacates común y Hass; la pera importada; la manzana importada; el coco; el banano bocadillo; la uchuva; el durazno nacional; la fresa y la guanábana que llega de Fresno, San Sebastián y Villarrica (Tolima). El grupo de las verduras y hortalizas también reportó un aumento en el aprovisionamiento, del 0,01%, destacándose el mayor

ABASTECIMIENTO DE ALIMENTOS

ingreso de perejil, coliflor, hortalizas de hoja, brócoli, arveja verde en vaina, remolacha, cilantro, apio, tomate chonto, espinaca, ajo, acelga y calabaza.

Bogotá D. C., Paloquemao

En esta central el suministro de alimentos decreció un 1,49%, al registrar 2.825 t en la primera quincena de septiembre, en tanto que en el mismo periodo de octubre fueron 2.783 t.

Se evidenció una menor entrada del grupo de las verduras y hortalizas, en las que se observó una reducción en el acopio del 13,09%, destacándose el bajo suministro de pimentón, cebolla cabezona, calabaza, acelga y perejil. Del mismo modo, las frutas reportaron una disminución en el abastecimiento, del 11,37%, por alimentos como lulo, mandarinas común y arrayana, maracuyá, papaya Maradol, mora, uchuva, banana criollo y aguacate papelillo proveniente de San Sebastián, Fresno y Líbano (Tolima) y Sonsón (Antioquia). Y el grupo de los tubérculos, raíces y plátanos mostró un descenso del 9,45%, debido a la poca entrada de yuca y papas R-12, superior, única y parda pastusa. Por su parte, la categoría «otros grupos» presentó un incremento en su volúmenes del 8,30% por productos como pescados de mar, carnes frías y embutidos, chocolate, café y leche en polvo.

Bogotá D. C., Las Flores

En la Plaza Las Flores, en Bogotá, el volumen de alimentos durante la primera quincena del mes de octubre bajó un 7,57% frente al mismo periodo de septiembre.

De modo que el grupo de los tubérculos, raíces y plátanos reportó una caída del 76,70%, por la baja entrada de plátano hartón verde procedente de Palocabildo, Purificación y San Sebastián de Mariquita (Tolima). Igualmente, las frutas mostraron un decrecimiento en el acopio, del 7,32%, generado por un descenso en el abastecimiento de banana criollo, piña gold, naranja Valencia, mango Tommy y mandarina arrayana que llegó de Socorro (Santander). Les siguió la categoría de «otros grupos», que presentó una disminución en sus inventarios del 6,96%, debido al menor ingreso de trucha originaria de Fusagasugá (Cundinamarca),

cachama, pescados de río, bagre, nicuro, pescados de mar, pastas alimenticias, grasas, gaseosas y maltas, huevo, quesos y cuajadas, arroz, gallina en pie, carne de res, carnes frías y embutidos. Por el contrario, las verduras y hortalizas registraron un incremento en el aprovisionamiento del 133,33%, debido al mayor ingreso de hortalizas de hoja.

Cali, Cavasa

En el mercado mayorista de Cavasa, el suministro de alimentos mostró una reducción del 4,29%, al registrar 10.175 t en la primera quincena de octubre, en tanto que para el mismo periodo de septiembre fueron 10.631 t.

Se destacó el menor ingreso de tubérculos, raíces y plátanos, que registraron un descenso en la oferta del 13,61%, por el menor acopio de productos como plátano guineo y hartón verde procedentes de Calima (Valle del Cauca), Apía y Belén de Umbría (Risarcaldía); yuca; arracacha, y papas suprema, capira, betina y superior. Las verduras y hortalizas también presentaron un menor abastecimiento, del orden del 6,92%, debido a una reducida entrada de coliflor, brócoli, hortalizas de hoja, pepino cohombro, tomate chonto, zanahoria, pimentón, repollo y cebolla cabezona. Entre tanto, las frutas aumentaron un 12,77%, por el mayor acopio de alimentos como los mangos común y Tommy, la manzana importada, la papaya Maradol, la uva nacional, la guanábana, el limón común, el banana criollo, la piña gold, el maracuyá y el lulo. Les siguió la categoría de «otros grupos» con un ascenso del 6,79%, por el alto ingreso de carne de res, leche en polvo, lenteja, arveja seca importada, maíz amarillo, gaseosas y maltas, y cerdo en pie que llegó desde Zarzal, Candelaria y La Victoria (Valle del Cauca).

Ibagué, Plaza La 21

En este mercado el suministro de alimentos registró una disminución en su oferta del 6,49% en la primera quincena de octubre, comparada con el mismo periodo de septiembre.

Se identificó una menor entrada de los alimentos pertenecientes a la categoría «otros grupos», que registraron un decrecimiento en su inventario del 17,63%, como

resultado de la menor entrada de carnes frías, embutidos, arroz, leche pasteurizada UHT y cruda, carne de cerdo y harinas que entraron de Cali (Valle del Cauca). Del mismo modo, las verduras y hortalizas reportaron una baja en el abastecimiento, del 12,02%, lo que se evidenció por la reducción en el ingreso de cebolla cabeza procedente de Pasca y Fusagasugá (Cundinamarca), pepino de rellenar, cebolla junca y zanahoria. De la misma manera, el grupo de los tubérculos, raíces y plátanos bajó su acopio, en 5,96%, por alimentos como las papas suprema y criolla y el plátano guineo. En contraste, en las frutas se observó un aumento en su suministro del 5,58%, ante una mayor entrada de uchuva originaria de Sylvania, Fusagasugá y San Bernardo (Cundinamarca), curuba, limón común, banano criollo, piña perolera y granadilla.

Medellín, Central Mayorista de Antioquia

En la Central Mayorista de Antioquia el volumen de alimentos durante la primera quincena del mes de octubre bajó un 4,30%.

Las verduras y hortalizas mostraron una reducción en su acopio del 8,07%, como resultado de los menores volúmenes de acelga, perejil, brócoli, espinaca, cilantro, pimentón, chócolo mazorca, cebolla cabeza, pepino cohombro, cebolla junca y fríjol verde que llegó de Dabeiba, Barbosa, Marinilla, El Santuario y San Vicente Ferrer (Antioquia). Les siguieron los tubérculos, raíces y plátanos, que presentaron un descenso en su ingreso del 6,94%, debido al plátano guineo, la yuca y la papa capira. La categoría de «otros grupos» registró una disminución del 3,08%, destacándose un menor suministro de garbanzo que ingresó desde Canadá y Pasto (Nariño), salsas y aderezos, sardinas en lata, cervezas, avena, cremas y sopas. Las frutas frescas reportaron una baja en su aprovisionamiento del 0,84%, originado por el poco despacho de banano Urabá, uchuva, piña perolera y pera importada.

Medellín, Plaza Minorista José María Villa

En este mercado el aprovisionamiento de alimentos para la primera quincena de octubre fue de 7.164 t, mientras que en el mismo periodo de septiembre fueron 8.213 t; es decir, hubo un descenso del 12,77%.

Cuadro 1. Variación en el abastecimiento de alimentos según ciudad y mercado mayorista 2018 (primera quincena de septiembre y primera quincena de octubre)

Ciudad	Mercado mayorista	Primera quincena de septiembre (t)	Primera quincena de octubre (t)	Variación (%)
Armenia	Mercar	4.944	4.661	-5,73
Barranquilla	Barranquillita	11.994	12.965	8,09
Barranquilla	Granabastos	4.293	4.069	-5,21
Bogotá, D.C.	Corabastos	96.030	94.442	-1,65
Bogotá, D.C.	Paloquemao	2.825	2.783	-1,49
Bogotá, D.C.	Plaza Las Flores	2.445	2.260	-7,57
Bogotá, D.C.	Plaza Samper Mendoza	1.060	1.397	31,88
Bucaramanga	Centroabastos	19.015	19.187	0,90
Cali	Cavasa	10.631	10.175	-4,29
Cali	Santa Helena	10.876	11.049	1,59
Cartagena	Bazurto	6.852	7.129	4,05
Cúcuta	Cenabastos	10.344	10.443	0,96
Cúcuta	La Nueva Sexta	716	915	27,73
Ibagué	Plaza La 21	1.549	1.448	-6,49
Ipiales	Centro de acopio	2.515	3.369	33,97
Manizales	Centro Galerías	2.577	2.592	0,57
Medellín	Central Mayorista de Antioquia	36.547	34.975	-4,30
Medellín	Plaza Minorista José María Villa	8.213	7.164	-12,77
Montería	Mercado del Sur	1.663	1.597	-4,00
Neiva	Surabastos	4.884	4.723	-3,29
Pasto	El Potrerillo	5.551	5.398	-2,76
Pereira	Mercasa	4.640	4.962	6,92
Popayán	Plaza de mercado del barrio Bolívar	2.489	2.427	-2,48
Santa Marta	Santa Marta (Magdalena)	1.525	1.504	-1,36
Sincelejo	Nuevo Mercado	2.644	1.956	-26,01
Tunja	Complejo de Servicios del Sur	3.147	3.628	15,28
Valledupar	Mercabastos	1.138	1.318	15,79
Valledupar	Mercado Nuevo	1.023	1.277	24,79
Villavicencio	CAV	3.470	3.403	-1,94
Total		265.602	263.217	-0,90

Fuente: DANE, Sipsa.

ABASTECIMIENTO DE ALIMENTOS

Cuadro 2. Volumen y participación del abastecimiento por grupos de alimentos en los veintinueve mercados mayoristas del país 2018 (primera quincena de septiembre y primera quincena de octubre)

Grupo	Primera quincena de septiembre		Primera quincena de octubre		Variación (%)
	Volumen (t)	Participación (%)	Volumen (t)	Participación (%)	
Armenia, Mercar					
Frutas	1.062	21,48	1.068	22,91	0,54
Tubérculos, raíces y plátanos	1.982	40,09	1.773	38,04	-10,53
Verduras y hortalizas	1.133	22,92	1.114	23,91	-1,64
Otros grupos	767	15,52	705	15,13	-8,05
Total Mercar	4.944	100,00	4.661	100,00	-5,73
Barranquilla, Barranquillita					
Frutas	2.907	24,24	3.818	29,45	31,33
Tubérculos, raíces y plátanos	3.025	25,22	3.385	26,11	11,91
Verduras y hortalizas	2.670	22,26	2.325	17,93	-12,92
Otros grupos	3.392	28,28	3.436	26,51	1,31
Total Barranquillita	11.994	100,00	12.965	100,00	8,09
Barranquilla, Granabastos					
Frutas	626	14,59	817	20,08	30,46
Tubérculos, raíces y plátanos	881	20,52	946	23,24	7,36
Verduras y hortalizas	268	6,25	264	6,48	-1,66
Otros grupos	2.517	58,64	2.043	50,19	-18,86
Total Granabastos	4.293	100,00	4.069	100,00	-5,21
Bogotá D. C., Corabastos					
Frutas	24.759	25,78	24.775	26,23	0,06
Tubérculos, raíces y plátanos	28.879	30,07	27.737	29,37	-3,95
Verduras y hortalizas	33.195	34,57	33.199	35,15	0,01
Otros grupos	9.198	9,58	8.731	9,25	-5,07
Total Corabastos	96.030	100,00	94.442	100,00	-1,65
Bogotá D. C., Paloquemao					
Frutas	623	22,05	552	19,84	-11,37
Tubérculos, raíces y plátanos	518	18,35	469	16,86	-9,45
Verduras y hortalizas	289	10,24	251	9,03	-13,09
Otros grupos	1.394	49,37	1.510	54,27	8,30
Total Paloquemao	2.825	100,00	2.783	100,00	-1,49
Bogotá D. C., Las Flores					
Frutas	372	15,23	345	15,27	-7,32
Tubérculos, raíces y plátanos	21	0,84	5	0,21	-76,70
Verduras y hortalizas	1	0,02	1	0,06	133,33

Grupo	Primera quincena de septiembre		Primera quincena de octubre		Variación (%)
	Volumen (t)	Participación (%)	Volumen (t)	Participación (%)	
Bogotá D. C., Las Flores (continuación)					
Otros grupos	2.052	83,91	1.909	84,46	-6,96
Total Las Flores	2.445	100,00	2.260	100,00	-7,57
Bogotá D. C., Samper Mendoza					
Frutas	112	10,58	101	7,23	-9,90
Tubérculos, raíces y plátanos	2	0,17	0	0,00	n.a
Verduras y hortalizas	108	10,20	163	11,70	51,24
Otros grupos	838	79,05	1.133	81,08	35,25
Total Samper Mendoza	1.060	100,00	1.397	100,00	31,88
Bucaramanga, Centroabastos					
Frutas	5.944	31,26	6.261	32,63	5,34
Tubérculos, raíces y plátanos	5.325	28,00	5.141	26,79	-3,46
Verduras y hortalizas	6.576	34,59	6.739	35,13	2,48
Otros grupos	1.170	6,15	1.046	5,45	-10,63
Total Centroabastos	19.015	100,00	19.187	100,00	0,90
Cali, Cavasa					
Frutas	1.145	10,77	1.291	12,69	12,77
Tubérculos, raíces y plátanos	4.230	39,79	3.655	35,92	-13,61
Verduras y hortalizas	2.796	26,30	2.602	25,58	-6,92
Otros grupos	2.459	23,13	2.626	25,81	6,79
Total Cavasa	10.631	100,00	10.175	100,00	-4,29
Cali, Santa Helena					
Frutas	3.292	30,27	3.872	35,04	17,60
Tubérculos, raíces y plátanos	2.297	21,12	2.007	18,16	-12,64
Verduras y hortalizas	2.373	21,81	2.574	23,30	8,51
Otros grupos	2.914	26,79	2.596	23,50	-10,91
Total Santa Helena	10.876	100,00	11.049	100,00	1,59
Cartagena, Bazurto					
Frutas	1.296	18,92	1.241	17,41	-4,26
Tubérculos, raíces y plátanos	2.633	38,42	3.183	44,65	20,90
Verduras y hortalizas	1.692	24,70	1.564	21,94	-7,59
Otros grupos	1.230	17,95	1.141	16,01	-7,25
Total Bazurto	6.852	100,00	7.129	100,00	4,05

Cuadro 2. Volumen y participación del abastecimiento por grupos de alimentos en los veintinueve mercados mayoristas del país (continuación) 2018 (primera quincena de septiembre y primera quincena de octubre)

Grupo	Primera quincena de septiembre		Primera quincena de octubre		Variación (%)
	Volumen (t)	Participación (%)	Volumen (t)	Participación (%)	
Cúcuta, Cenabastos					
Frutas	1.641	15,86	1.573	15,06	-4,16
Tubérculos, raíces y plátanos	3.938	38,07	3.576	34,25	-9,18
Verduras y hortalizas	2.551	24,66	2.554	24,45	0,11
Otros grupos	2.215	21,41	2.740	26,24	23,75
Total Cenabastos	10.344	100,00	10.443	100,00	0,96
Cúcuta, La Nueva Sexta					
Frutas	110	15,32	100	10,92	-8,95
Tubérculos, raíces y plátanos	24	3,39	24	2,62	-1,13
Verduras y hortalizas	23	3,15	23	2,53	2,78
Otros grupos	560	78,15	768	83,93	37,17
Total La Nueva Sexta	716	100,00	915	100,00	27,73
Ibagué, Plaza La 21					
Frutas	311	20,06	328	22,65	5,58
Tubérculos, raíces y plátanos	622	40,19	585	40,42	-5,96
Verduras y hortalizas	494	31,89	435	30,01	-12,02
Otros grupos	122	7,85	100	6,92	-17,63
Total Plaza La 21	1.549	100,00	1.448	100,00	-6,49
Ipiales, Centro de Acopio					
Frutas	51	2,03	35	1,03	-32,12
Tubérculos, raíces y plátanos	1.422	56,56	1.528	45,36	7,44
Verduras y hortalizas	1.041	41,41	1.806	53,61	73,45
Total Centro de Acopio	2.515	100,00	3.369	100,00	33,97
Manizales, Centro Galerías					
Frutas	690	26,76	705	27,19	2,20
Tubérculos, raíces y plátanos	966	37,51	939	36,22	-2,86
Verduras y hortalizas	563	21,87	568	21,91	0,79
Otros grupos	357	13,87	380	14,67	6,38
Total Centro Galerías	2.577	100,00	2.592	100,00	0,57
Medellín, Central Mayorista de Antioquia (CMA)					
Frutas	8.457	23,14	8.385	23,97	-0,84
Tubérculos, raíces y plátanos	6.790	18,58	6.318	18,06	-6,94
Verduras y hortalizas	7.468	20,43	6.865	19,63	-8,07

Grupo	Primera quincena de septiembre		Primera quincena de octubre		Variación (%)
	Volumen (t)	Participación (%)	Volumen (t)	Participación (%)	
Medellín, Central Mayorista de Antioquia (CMA) (continuación)					
Otros grupos	13.833	37,85	13.407	38,33	-3,08
Total CMA	36.547	100,00	34.975	100,00	-4,30
Medellín, Plaza Minorista José María Villa					
Frutas	2.560	31,17	2.366	33,03	-7,59
Tubérculos, raíces y plátanos	2.880	35,06	2.459	34,33	-14,59
Verduras y hortalizas	1.822	22,18	1.493	20,84	-18,04
Otros grupos	951	11,58	845	11,80	-11,13
Total Plaza Minorista José María Villa	8.213	100,00	7.164	100,00	-12,77
Montería, Mercado del Sur					
Frutas	161	9,68	136	8,52	-15,49
Tubérculos, raíces y plátanos	779	46,86	787	49,29	0,98
Verduras y hortalizas	537	32,28	577	36,13	7,44
Otros grupos	186	11,18	97	6,06	-47,96
Total Mercado del Sur	1.663	100,00	1.597	100,00	-4,00
Neiva, Surabastos					
Frutas	988	20,22	965	20,44	-2,26
Tubérculos, raíces y plátanos	1.415	28,97	1.303	27,59	-7,91
Verduras y hortalizas	1.433	29,34	1.356	28,71	-5,39
Otros grupos	1.048	21,46	1.099	23,27	4,83
Total Surabastos	4.884	100,00	4.723	100,00	-3,29
Pasto, El Potrerillo					
Frutas	536	9,66	691	12,80	28,87
Tubérculos, raíces y plátanos	3.436	61,90	3.188	59,07	-7,21
Verduras y hortalizas	1.578	28,44	1.508	27,93	-4,49
Otros grupos	0,4	0,01	11	0,21	2825,0
Total El Potrerillo	5.551	100,00	5.398	100,00	-2,76
Pereira, Mercasa					
Frutas	1.532	33,01	1.591	32,06	3,85
Tubérculos, raíces y plátanos	865	18,65	831	16,74	-4,00
Verduras y hortalizas	850	18,32	860	17,33	1,15
Otros grupos	1.393	30,02	1.680	33,87	20,61
Total Mercasa	4.640	100,00	4.962	100,00	6,92

ABASTECIMIENTO DE ALIMENTOS

Cuadro 2. Volumen y participación del abastecimiento por grupos de alimentos en los veintinueve mercados mayoristas del país (conclusión) 2018 (primera quincena de septiembre y primera quincena de octubre)

Grupo	Primera quincena de septiembre		Primera quincena de octubre		Variación (%)
	Volumen (t)	Participación (%)	Volumen (t)	Participación (%)	
Popayán, Plaza de mercado del barrio Bolívar					
Frutas	202	8,13	207	8,55	2,46
Tubérculos, raíces y plátanos	1.536	61,72	1.545	63,64	0,55
Verduras y hortalizas	301	12,10	280	11,52	-7,19
Otros grupos	449	18,04	396	16,30	-11,91
Total Plaza de mercado del barrio Bolívar	2.489	100,00	2.427	100,00	-2,48
Santa Marta (Magdalena)					
Frutas	371	24,30	328	21,84	-11,37
Tubérculos, raíces y plátanos	594	38,98	627	41,68	5,49
Verduras y hortalizas	445	29,19	433	28,79	-2,72
Otros grupos	115	7,53	116	7,69	0,82
Total Santa Marta (Magdalena)	1.525	100,00	1.504	100,00	-1,36
Sincelejo, Nuevo Mercado					
Frutas	323	12,21	273	13,93	-15,54
Tubérculos, raíces y plátanos	774	29,26	785	40,14	1,50
Verduras y hortalizas	561	21,23	486	24,86	-13,37
Otros grupos	986	37,30	412	21,07	-58,21
Total Nuevo Mercado	2.644	100,00	1.956	100,00	-26,01
Tunja, Complejo de Servicios del Sur					
Frutas	560	17,78	713	19,65	27,42
Tubérculos, raíces y plátanos	1.511	48,01	1.722	47,47	13,99
Verduras y hortalizas	1.077	34,22	1.193	32,88	10,79

Fuente: DANE, Sipsa.

En la Plaza Minorista José María Villa sobresalió la menor oferta de las verduras y hortalizas, que registraron un decrecimiento en sus inventarios del 18,04%, ante el menor aprovisionamiento de cebolla cabezona, perejil, remolacha, pepino cohombro, habichuela, frijol verde, arveja verde en vaina, coliflor, cilantro, chόcolo mazorca, zanahoria, espinaca, hortalizas de hoja y ahuyama que llegó desde Armenia (Quindío) y La Unión (Valle del Cauca). El grupo de tubérculos, raíces y plátanos reportó una caída en su oferta del

Grupo	Primera quincena de septiembre		Primera quincena de octubre		Variación (%)
	Volumen (t)	Participación (%)	Volumen (t)	Participación (%)	
Tunja, Complejo de Servicios del Sur (continuación)					
Otros grupos	0	0,00	0	0,00	n.a.
Total Complejo de Servicios del Sur	3.147	100,00	3.628	100,00	15,28
Valledupar, Mercabastos					
Frutas	370	32,51	349	26,50	-5,58
Tubérculos, raíces y plátanos	461	40,54	626	47,52	35,73
Verduras y hortalizas	295	25,92	339	25,74	14,95
Otros grupos	12	1,03	3	0,24	-72,83
Total Mercabastos	1.138	100,00	1.318	100,00	15,79
Valledupar, Mercado Nuevo					
Frutas	270	26,36	305	23,86	12,95
Tubérculos, raíces y plátanos	60	5,83	54	4,21	-9,90
Verduras y hortalizas	73	7,11	80	6,27	10,06
Otros grupos	621	60,70	838	65,66	34,98
Total Mercado Nuevo	1.023	100,00	1.277	100,00	24,79
Villavicencio, Central de Abastos de Villavicencio (CAV)					
Frutas	844	24,32	807	23,72	-4,38
Tubérculos, raíces y plátanos	1.342	38,67	1.242	36,49	-7,46
Verduras y hortalizas	947	27,28	1.013	29,78	7,04
Otros grupos	337	9,72	341	10,01	0,94
Total CAV	3.470	100,00	3.403	100,00	-1,94
TOTAL	265.602		263.217		-0,90

14,59%, lo que se evidenció por el bajo ingreso de arracacha, papa nevada, yuca, papa criolla y plátano hartón verde. La categoría «otros grupos» registró un decrecimiento en su inventario del 11,13%, como resultado de la menor entrada de pasabocas, aceites, café, chocolate, arroz, gaseosas y maltas, queso costeño, harinas, huevo, y carnes de pollo y cerdo procedentes de Bogotá, Barbosa, Medellín y Marinilla (Antioquia). Del mismo modo, las frutas frescas presentaron una reducción en su stock del 7,59%, lo cual

se evidenció por el menor acopio de Mango común, lulo, guanábana, maracuyá, mora, tomate de árbol, banano Urabá, fresa, ciruela nacional, limón Tahití, mandarina común y naranja Valencia proveniente de Manizales, Risaralda, Supía y Viterbo (Caldas).

Montería, Mercado del Sur

En el Mercado del Sur el suministro de alimentos reportó una disminución del 4,00%, al registrar 67 t menos en la primera quincena de octubre, en relación con el mismo periodo de septiembre.

Es así como la categoría de «otros grupos» presentó una caída en su abastecimiento del 47,96%, que se evidenció por el bajo ingreso de carnes de pollo y res, azúcar y arroz procedente de Magangué (Bolívar) y Sahagún (Córdoba). Por su parte, las frutas disminuyeron su abastecimiento en un 15,49%, a causa de una reducción en el ingreso de manzana importada, piña perolera, maracuyá, fresa, manzana nacional, granadilla, piña gold y mora. En cambio, las verduras y hortalizas reportaron un incremento en su aprovisionamiento de alimentos en un 7,44%, originado por productos como ajo que llegó desde China, chócolo mazorca, lechuga Batavia, fríjol verde y cebolla cabezona. Del mismo modo, los tubérculos, raíces y plátanos registraron un ascenso en sus volúmenes del 0,98%, siendo la papa capira y la yuca los productos que más incidieron en este comportamiento.

Neiva, Surabastos

En esta central el volumen de alimentos durante la primera quincena de octubre presentó una baja del 3,29%, comparada con el mismo periodo de septiembre.

De modo que el grupo de los tubérculos, raíces y plátanos registró una disminución en sus volúmenes del 7,91%, como resultado del bajo acopio de papas Betina, suprema y superior; plátano guineo; yuca, y plátano hartón verde proveniente de Garzón, Gigante (Huila) y Armenia (Quindío). Las verduras y hortalizas redujeron su ingreso en un 5,39%, por el menor stock de pepino de rellenar, ajo, hortalizas de hoja, cilantro, pimentón, tomate larga vida y ahuyama. Las frutas mostraron una caída del 2,26%, al disminuir el ingreso de



Fuente: DANE.

curuba desde Cabrera (Cundinamarca), uvas importada e Isabela, guayaba pera, manzana nacional, coco, pera importada, mandarina común, manzana importada, papaya Maradol, aguacate papelillo y común, maracuyá y piña perolera. Por su parte, la categoría de «otros grupos» presentó un incremento en su oferta del 4,83%, originado por un mayor aprovisionamiento de chocolate, conservas y enlatados, galletas, sal yodada, azúcar, granos secos, pastas alimenticias, arveja seca importada, panela y arroz.

Pasto, El Potrerillo

En este mercado el aprovisionamiento de alimentos para la primera quincena de octubre fue de 5.398 t, mientras que en el mismo periodo de septiembre había sido de 5.551 t. Por consiguiente, el descenso fue del 2,76%.

Sobresalió la menor oferta de los tubérculos, raíces y plátanos, que registraron una disminución en sus inventarios del 7,21%, ante el menor aprovisionamiento de papas suprema, Betina y única, yuca y plátano hartón verde proveniente de Ecuador y Armenia (Quindío). Las verduras y hortalizas presentaron una caída en su abastecimiento del 4,49%, que se evidenció por el bajo ingreso de habichuela que llegó desde El Peñol (Nariño), pimentón, chócolo de mazorca, fríjol verde, lechuga Batavia, cebolla junca, pepino cohombro, brócoli y tomate chonto. Por su parte, la categoría «otros grupos» aumentó sus anaqueles en 11 toneladas debido al ingreso de fríjol, maíz amarillo, maíz blanco y panela. Las frutas también incrementaron su abastecimiento, en un 28,87%, a causa de un alza en el ingreso de limón común, mango Tommy, uchuva, mandarina común, fresa, limón mandarino, lulo, banano criollo, curuba, naranja

Valencia y mora originaria de Santiago (Putumayo) e Ipiales (Nariño).

Popayán, plaza de mercado del barrio Bolívar

En la plaza de mercado del barrio Bolívar el suministro de alimentos mostró una disminución del 2,48%, al registrar 2.427 t en la primera quincena de octubre frente a las 2.489 t del mismo periodo de septiembre.

La categoría de «otros grupos» reportó una disminución del 11,91% debido al menor ingreso de azúcar, trucha, harinas y café que llegó de Yumbo (Valle del Cauca). El grupo de verduras y hortalizas registró un baja en el abastecimiento del 7,19%, a raíz de productos como hortalizas de hoja, pimentón, fríjol verde, zanahoria, habichuela, brócoli y coliflor. Por su parte, el grupo de las frutas registró un incremento en su aprovisionamiento del 2,46%, debido a alimentos

Gráfico 1. Participación de los grupos de alimentos registrados en los mercados 2018 (primera quincena de septiembre y primera quincena de octubre)

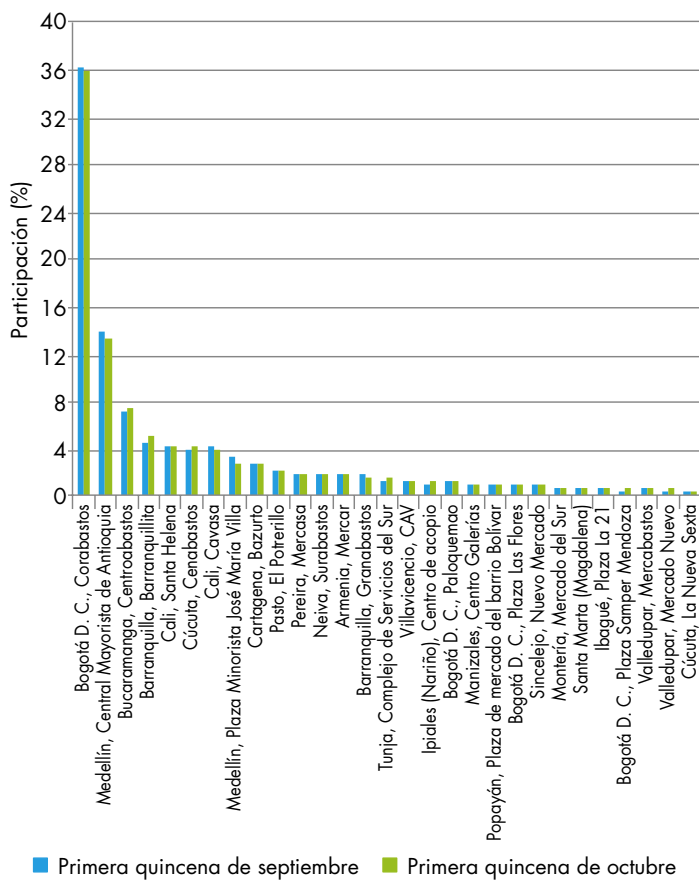

Fuente: DANE, Sipsa.

como tomate de árbol procedente de Bolívar, San Sebastián y Almaguer (Cauca), guayaba pera, mango Yulima, manzana importada, aguacate papelillo, uchuva, maracuyá, melón, uva Isabela y piña gold. Le siguió el grupo de los tubérculos, raíces y plátanos, pues mostró un aumento en el ingreso del 0,55%, ante el mayor aprovisionamiento de papas parda pastusa y capira, ulluco y arracacha originaria de La Plata y La Argentina (Huila).

Santa Marta (Magdalena)

En este mercado el aprovisionamiento de alimentos en la primera quincena de octubre fue de 1.504 t, mientras que en el mismo periodo de septiembre fueron 1.525 t; es decir, el descenso fue del 1,36%.

Las frutas descendieron un 11,37%, lo cual se evidenció por el bajo ingreso de mango de azúcar proveniente de Ciénaga (Magdalena), banano bocadillo, limón Tahití, melón, fresa, tomate de árbol, maracuyá, limón común, lulo y piña perolera. En el grupo de las verduras y hortalizas sobresalió la menor oferta de alimentos como ahuyama que llegó desde El Banco (Magdalena), tomate chonto y pimentón, que presentaron una reducción del 2,72%. Por el contrario, los tubérculos, raíces y plátanos registraron un alza en el abastecimiento del 5,49%, destacándose el mayor suministro de ñame y yuca. De la misma forma, en la categoría «otros grupos» se observó un incremento en sus inventarios, del 0,82%, ante el mejor aprovisionamiento de carne de res y fríjol.

Sincelejo, Nuevo Mercado

En el Nuevo Mercado el suministro de alimentos mostró una disminución del 26,01% al registrar 1.956 t en la primera quincena de octubre frente a las 2.644 t del mismo periodo de septiembre.

La categoría de «otros grupos» mostró un descenso del 58,21% al presentar una disminución en el acopio de arroz que entró de Villanueva y Yopal (Casana-re), carne de pollo, maíces amarillo y blanco. El grupo de las frutas registró un baja en el abastecimiento del 15,54%, a raíz de productos como manzana importada, uchuva, aguacate papelillo, naranja Valencia,

ABASTECIMIENTO DE ALIMENTOS

pera importada, maracuyá, uva Isabela, fresa y banana bocadillo. Les siguió el grupo de las verduras y hortalizas, que registraron una disminución en su aprovisionamiento del 13,37%, debido a alimentos como chócolo mazorca, ajo, repollo, habichuela, hortalizas de hoja, cebolla cabezona y zanahoria procedente de El Santuario (Antioquia). Por el contrario, los tubérculos, raíces y plátanos reportaron un incremento en el ingreso del 1,50%, ante la mayor entrada de plátano guineo, y papas rubí y criolla.

Villavicencio, Central de Abastos de Villavicencio

En la Central de Abastos de Villavicencio el suministro de alimentos mostró un descenso del 1,94%, al registrar 67 t menos en la primera quincena de octubre respecto al mismo periodo de septiembre.

Es así como los tubérculos, raíces y plátanos registraron una caída del 7,46%, destacándose la poca oferta de yuca y papa superior proveniente de Chocotá, Villapinzón y Sibaté (Cundinamarca). De la misma manera, las frutas registraron una disminución



Fuente: DANE.

en sus volúmenes en un 4,38%, siendo el lulo, el aguacate común, la guanábana, la patilla, el maracuyá y la naranja Valencia los alimentos que más incidieron en este comportamiento. Por su parte, las verduras y hortalizas presentaron un incremento en su abastecimiento del 7,04%, que se evidenció por el aumento en el ingreso de hortalizas de hoja que llegaron de Cota (Cundinamarca), repollo, arveja verde en vaina, frijol verde, chócolo mazorca y cilantro. De igual forma, la categoría de «otros grupos» reportó un alza, del 0,94%, por el buen acopio de pastas alimenticias, carne de cerdo, huevo y azúcar.

INFORME DE CONTEXTO

Oferta de frutas importadas en Colombia

Ciertas frutas que se comercializan y consumen cotidianamente en el país dependen de las importaciones como fuente principal de abastecimiento. Este es el caso de las manzanas y peras; pues si bien existe una oferta nacional, esta es pequeña y por temporadas. Asimismo, otras frutas importadas, como el durazno y la ciruela, comparten el mercado con la producción nacional. En cuanto al kiwi y las cerezas, su oferta es netamente importada. Es importante resaltar que las variedades nacionales de manzana, pera, durazno y ciruela son diferentes a las que se importan.

Otra particularidad de este mercado es la importancia de la tasa de cambio representativa del mercado (TRM), ya que las importaciones de frutas se transan en su mayoría en dólares. Por esto los importadores, en el instante de hacer sus pedidos, tienen muy en cuenta sus proveedores, sus expectativas de ventas y el precio del dólar en el momento.

Es así como el presente documento hace un análisis del abastecimiento de estas frutas, teniendo en cuenta la información suministrada por la DIAN al DANE, en términos de las importaciones de este rubro, seguido de un estudio de la información capturada por el Sipsa en las centrales mayoristas. De acuerdo con las cifras de la DIAN, entre enero de 2016 y julio de 2018 han ingresado al país 377.839 t de frutas, de las cuales en 2016 se acopiaron 143.410 t, para 2017 fueron 148.627 t y entre enero y julio de 2018 van 85.801 t. Es decir que entre 2016 y 2017 los volúmenes crecieron un 3,64%, mientras que para 2017 y los primeros siete meses de 2018 se identificó un alza del 2,52%.



Fuente: Imagen tomada de <https://www.5amtag.ch/en/wissen-en/fruit/kiwi/>

Al descomponerse por tipo de fruta, el 68,36% correspondió a manzanas, el 18,36% fueron peras, el 8,26% fue de uvas y el restante 5,02% fueron duraznos, ciruelas y kiwis.

Respecto a los países y regiones de donde se remitió buena parte de estos inventarios, se destaca en primer lugar Chile con una participación del 77,26% de las 377.839 t, seguido por Europa, que concentró el 8,68%, y en un tercer puesto Estados Unidos con el 8,36%. Es así como en los periodos que se reducen las importaciones de frutas desde Chile se incrementan las provenientes de Europa y Estados Unidos, como se puede observar en el gráfico 2. Este comportamiento obedece a que en el

Gráfico 2. Importaciones de frutas 2016 - 2018 (julio)

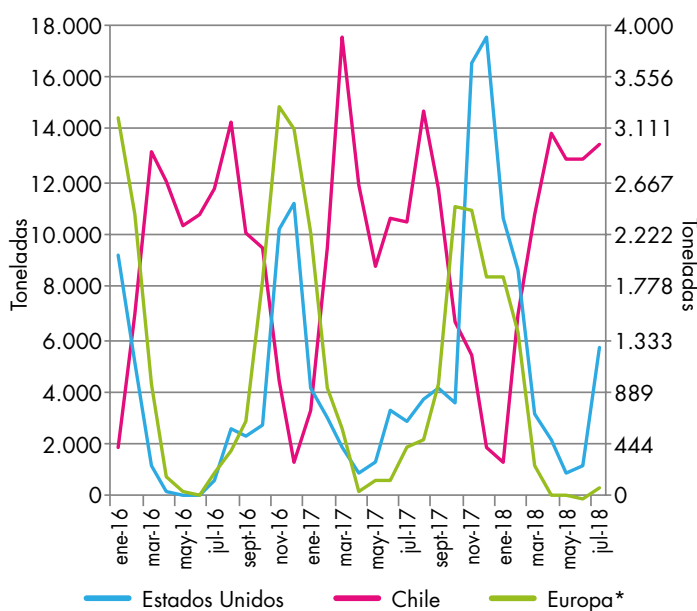

Fuente: DIAN-DANE (IMPO)

Los volúmenes de Estados Unidos y Europa se referencian con el eje Y derecho.

* Francia, Italia, España y Portugal.

Gráfico 3. Abastecimiento de frutas importadas a los mercados monitoreados por el Sipsa 2016 - 2018 (julio)

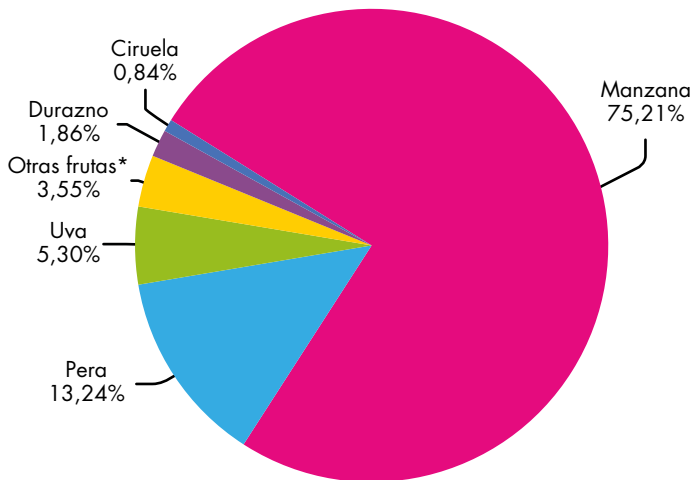

Fuente: DANE, Sipsa
*Kiwi y cerezas.

hemisferio sur la temporada de cosecha inicia en febrero y va hasta abril, mientras que en el hemisferio norte va de agosto hasta inicio de noviembre.

En cuanto al abastecimiento de frutas importadas a los mercados mayoristas donde el Sipsa tiene presencia, se identificó que de enero de 2016 a julio de 2018 se acopió un total de 160.355 t que ingresaron a doce centrales. Es decir que el 42,44% de las 377.839 t que se importaron se remitió a centrales de abastos para su comercialización.

Ahora bien, de las 160.355 t que llegaron a las centrales, el 75,21% correspondió a manzanas rojas y verdes; las peras concentraron el 13,24%; las uvas, el 5,30%; el 1,86% fueron duraznos, y el 0,84%, ciruelas. Teniendo en cuenta la importancia de las dos primeras frutas, a continuación se analizará su abastecimiento.

Las manzanas contaron con una oferta de 120.609 t, de las cuales 41.882 t se acopiaron en 2016; 44.422 t, en 2017, y 34.304 t, hasta julio de 2018. A rasgos generales, el abastecimiento de esta fruta ha tendido al alza en las centrales, con un comportamiento muy parecido para los periodos 2016 y 2017, que registraron un crecimiento del 6,06%. Es de anotar que en marzo de 2017 se reportó un significativo abastecimiento, producto de una mayor importación desde Chile. Y en cuanto al ma-

yor acopio en septiembre para estos dos años, se sabe que obedece a que los comercializadores mayoristas se aperan de manzana en esta época para responder a la demanda de diciembre.

Respecto a los primeros siete meses de 2018, se observan unos inventarios muy superiores a los del 2017, llegando a un alza del 39,37%. No obstante, esto no significa que se incrementaron las importaciones de manzanas en el país, ya que, según la DIAN, en 2016 se importaron 97.500 t, mientras que en 2017 fueron 101.493 t y en 2018 van 59.309 t, lo cual significó que en el primer año, mensualmente, ingresaban en promedio 8.125 t, mientras que en 2017 fueron 8.458 t y para este año, 8.473 t. Esto indicaría que se está presentando un redireccionamiento de la oferta de manzana hacia los mercados de abastos para su distribución y comercialización (gráfico 4).

En cuanto a las peras, su abastecimiento fue 21.233 t, que ingresaron a las centrales monitoreadas por el Sipsa para 2016, 2017 y 2018 (hasta julio). De este inventario, 7.505 t se acopiaron el primer año, 7.948 t en 2017 y 5.780 en 2018. Al igual que la manzana, el comportamiento en el aprovisionamiento de pera ha sido al alza, con crecimientos del 5,90% entre 2016 y 2017,

Gráfico 4. Abastecimiento de manzana importada 2016 - 2018 (julio)

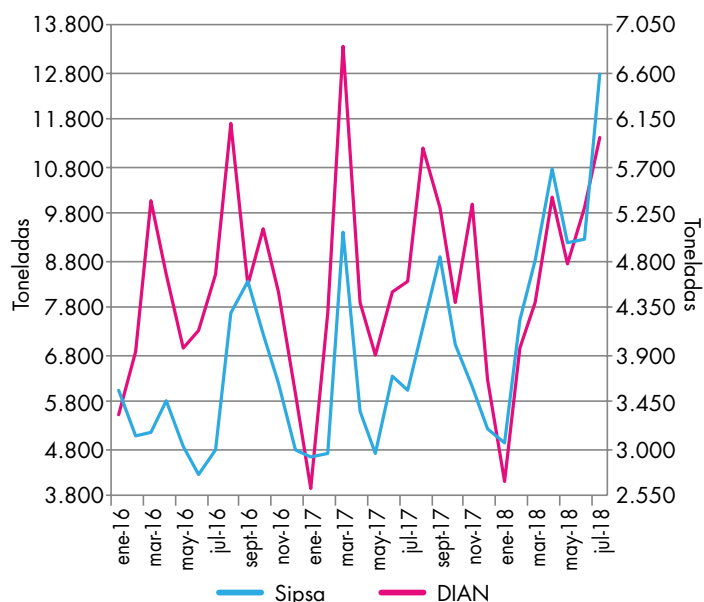

Fuente: DIAN-DANE (IMPO) y DANE, Sipsa
Los datos del Sipsa se leen con el eje Y de la derecha.

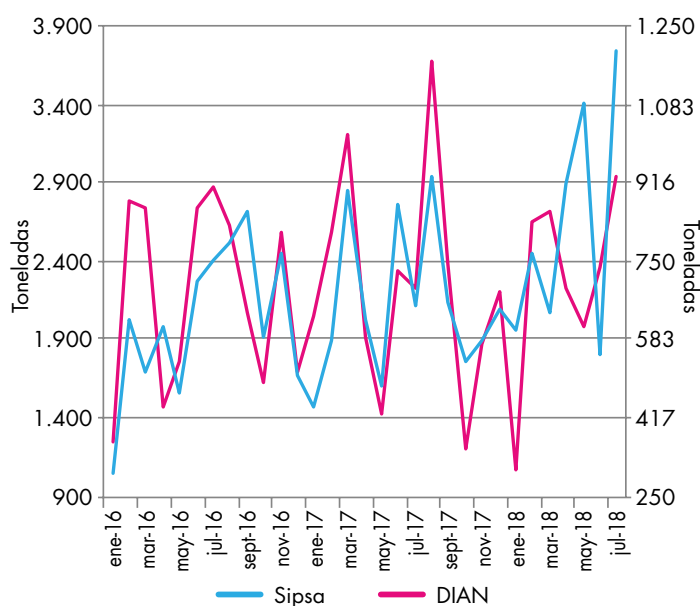
Gráfico 5. Abastecimiento de pera importada 2016 - 2018 (julio)

Fuente: DANE, Sipsa y DIAN-DANE (IMPO)
Los datos del Sipsa se leen con el eje Y de la derecha.

mientras que en 2017 y en los siete meses iniciales de 2018 fue del 26,13%.

Es de anotar que si bien los volúmenes de pera demandados por los mercados mayoristas han crecido, las importaciones de este producto se han mantenido en los rangos estables, pues en 2016 se reportaron 26.246 t; en 2017, 27.126 y en 2018, hasta julio, 15.993 t. Lo anterior confirmaría que el canal de distribución de las centrales se ha fortalecido por encima de otros centros de expendio como supermercados, fruver, grandes superficies y tiendas de cercanía.

Respecto de las centrales que más registraron ingreso de frutas importadas, en el primer puesto está Corabastos con 53.740 t; le siguió la Central Mayorista de Antioquia con 38.604 t; Granabastos presentó un

aprovisionamiento de 20.516 t, y Centroabastos, de 18.280 t. Las demás centrales reportaron cantidades inferiores a 8.000 t.

En conclusión, las frutas importadas que llegan a Colombia ingresan en su mayoría de Chile. De estas, prevalecen los altos volúmenes de manzanas y, en un segundo lugar, la pera, pero de forma rezagada.

Los inventarios de las importaciones se han mantenido en unos rangos normales entre enero de 2016 y julio de 2018, según los registros administrativos de la DIAN. Sin embargo, al analizar las cantidades que ingresaron de manzana y pera a las centrales, estas han venido en ascenso, lo que implicaría que estas plataformas han venido incrementando su participación como canal de distribución, sobre todo para lo corrido del 2018.

Cuadro 3. Acopio de frutas importadas en los mercados mayoristas 2016 - 2018 (julio)

Mercado mayorista	2016	2017	2018*	Total
Corabastos	19.034	19.595	15.111	53.740
Central Mayorista de Antioquia	15.205	14.545	8.855	38.604
Granabastos	6.174	6.892	7.449	20.516
Centroabastos	6.102	6.565	5.614	18.280
Cavasa	4.212	2.684	710	7.607
Mercasa	1.939	2.946	1.783	6.668
Santa Helena	1.413	2.807	2.368	6.588
Cenabastos	1.684	1.664	952	4.299
Mercar	626	467	236	1.328
Surabastos	389	326	430	1.145
Central de Abastos de Villavicencio	170	276	345	790
Complejo de Servicios del Sur	225	341	223	789

Fuente: DANE, Sipsa
* Abastecimiento de enero a julio.

HORARIO DE RECOLECCIÓN



Fuente: DANE.

Territorial	Ciudad	Sitio	Punto de toma	Horario	Día
	Bogotá, D. C.	Corabastos	Puerta 1	00:00-04:00	Domingo
			Puerta 1; bodegas 1-10, 16 y 17; martillo (plátano, tomates, cebolla cabeza y verduras); zonas de parqueo (hortaliza, zanahoria y chícolo mazorca); importados, granos y procesados.	06:00-24:00	Lunes
		Paloquemao	Rondas por las tres plataformas en el interior del mercado	00:00-24:00	Martes a sábado
		Plaza Las Flores	Bodegas pescados, carnes y lácteos	04:30-14:00	Lunes a sábado
		Plaza Samper Mendoza	Visita a bodegas de pescados y pollo	05:00-08:00	Lunes a sábado
Centro	Neiva	Surabastos	Puerta 1 (un carril)	16:00-24:00 y 10:00-11:00	Lunes y miércoles
				24:00-04:00 y 10:00-11:00	Martes
				00:00-04:00, 10:00-11:00 y 16:00-24:00	Jueves
				00:00-04:00, 09:00-11:00 y 21:00-24:00	Viernes
				00:00-04:00	Sábado
	Tunja	Complejo de Servicios del Sur	Portería principal y rondas a la plaza	14:00-20:00 y 23:00-24:00	Lunes
				00:00-03:00	Martes
				03:30-07:00 y 20:00-24:00	Miércoles
				00:00-06:00 y 15:00-24:00	Jueves
				17:00-22:00	Domingo
	Villavicencio	Central de Abastos de Villavicencio (CAV)	Puerta 1 (un carril)	00:45-03:00	Lunes
				06:00-11:00 y 15:00-00:00	Martes
				00:00-03:00 y 05:00-10:00	Miércoles y viernes
				07:00-12:00 y 12:30-00:00	Jueves
				00:00-6:00	Domingo
Centro-oriente	Bucaramanga	Centroabastos	Entrada (2 carriles)	06:00-24:00	Lunes
				00:00-24:00	Martes a sábado
				00:00-03:00	Domingo
				05:00-12:00 y 16:00-00:00	Lunes
				00:00-12:00 y 16:00-24:00	Martes a sábado
	Cúcuta	Cenabastos	2 (calle principal, puertas 1, 2, 3, 4 y 5)	05:00-12:00	Lunes
				05:00-12:00	Lunes
				03:00-04:00 y 05:00-12:00	Martes a sábado
				03:30-11:00 y 14:00-17:00	Lunes
				05:00-09:00	Martes
Centro-occidente	Armenia	Mercar	Puerta 1	06:00-12:00 y 14:00-18:00	Miércoles y viernes
				03:30-09:00	Jueves

Territorial	Ciudad	Sitio	Punto de toma	Horario	Día
Centro-occidente	Armenia	Mercar	Puerta 1	04:00-08:00	Sábado
				03:30-20:00	Lunes
				06:00-24:00	Martes
	Pereira	Mercasa	Puerta 1	00:00-24:00	Miércoles
				00:00-23:00	Jueves
				05:00-20:00	Viernes
	Ibagué	Plaza la 21	Es una plaza abierta y se realizan rondas	21:00-24:00	Lunes y jueves
				00:00-03:00 y 09:00-14:00	Martes y viernes
	Manizales	Centro Galerías plaza de mercado Ltda.	Es una plaza abierta y se realizan rondas	03:00-9:00	Lunes, miércoles y jueves
				04:00-9:00	Martes y viernes
Noroccidente	Medellín	Central Mayorista de Antioquia (CMA)	Bloques de la Central Mayorista de Antioquia	02:00-17:00	Lunes a sábado
			Sótano	03:00-11:30	Lunes a sábado
			Quincalla	01:00-09:00	
	Montería	Mercadito del Sur	Es una plaza abierta y se realizan rondas	Muelle	01:00-09:00
				00:00-06:00	Lunes, miércoles y viernes
Suroccidente	Cali	Santa Helena	Se realizan varias rondas en las calles del mercado	08:00-02:00	Martes y jueves
				06:00-24:00	Lunes
				00:00-02:00 y 13:30-22:00	Martes
				04:00-24:00	Miércoles y viernes
				00:00-02:00 y 07:00-22:00	Jueves
	Cavasa	Entrada (carril 1 y 2)	00:00-02:00, 06:00-12:00 y 17:00-22:00	Sábado	
			06:00-22:00	Domingo y miércoles	
			06:00-12:00	Lunes, martes, jueves, viernes y sábado	
			04:00-08:00 y 13:00-18:00	Lunes	
			13:00-18:00	Martes, miércoles y jueves	
Ipiales	Centro de acopio	Entrada (un carril)	04:00-08:00 y 13:00-18:00	Viernes	
			02:00-06:00	Lunes, miércoles, jueves y sábado	
Pasto	El Potrerillo	Puertas 4 y 5	14:00-20:00	Lunes	
Popayán	Plaza de mercado del barrio Bolívar	Es una plaza abierta y se realizan rondas	02:00-05:00 y 15:00-21:00	Martes	
			08:00-12:00 y 15:00-17:00	Miércoles	
			20:00-00:00	Jueves	
			00:00-02:00 y 14:00-20:00	Viernes	
			18:00-24:00	Domingo	
Norte	Barranquilla	Rondas por sectores de El boliche, La 43, parqueaderos, bodegas y locales mayoristas	00:00-02:30 y 07:00-15:00	Lunes, miércoles y viernes	
			08:00-17:00 y 18:00-24:00	Martes y jueves	
	Granabastos	Entrada y bodegas	07:00-14:00	Lunes	
			07:00-24:00	Martes y jueves	
Cartagena	Bazurto	Rondas por los sectores de la avenida del Lago, CAI, bodegas y locales mayoristas	09:00-16:00	Miércoles y viernes	
			19:00-24:00	Domingo	
			00:00-04:00 y 08:00-16:00	Lunes y viernes	
			08:00-16:00 y 19:00-24:00	Martes y jueves	

ABASTECIMIENTO DE ALIMENTOS

Territorial	Ciudad	Sitio	Punto de toma	Horario	Día
Norte	Cartagena	Bazurto	Rondas por los sectores de la avenida del Lago, CAI, bodegas y locales mayoristas	00:00-04:00 y 07:00-15:00	Miércoles
				21:00-24:00	Lunes
	Santa Marta	Santa Marta	Es una plaza abierta y se realizan rondas	00:00-03:00	Martes, miércoles, jueves y viernes
				21:00-24:00	
				00:00-03:00	Sábado
	Sincelejo	Nuevo Mercado de Sincelejo	Dentro de la Central se realizan rondas	21:00-24:00	Lunes
				00:00-03:00	Martes
				07:00-11:00 y 21:00-24:00	Miércoles
	Valledupar	Mercabastos	Dentro de la Central se realizan rondas	21:00-24:00	Domingo, martes y jueves
				00:00-03:00	Lunes, miércoles y viernes
	Mercado Nuevo	Es una plaza abierta y se realizan rondas	04:30-11:30	Lunes a viernes	

SIPSA app



@DANE_Colombia



/DANEColombia



/DANEColombia



GOBIERNO DE COLOMBIA



DANE
INFORMACIÓN ESTRATÉGICA