

BOLETÍN MENSUAL

ABASTECIMIENTO DE ALIMENTOS

DANE

INFORMACIÓN PARA TODOS

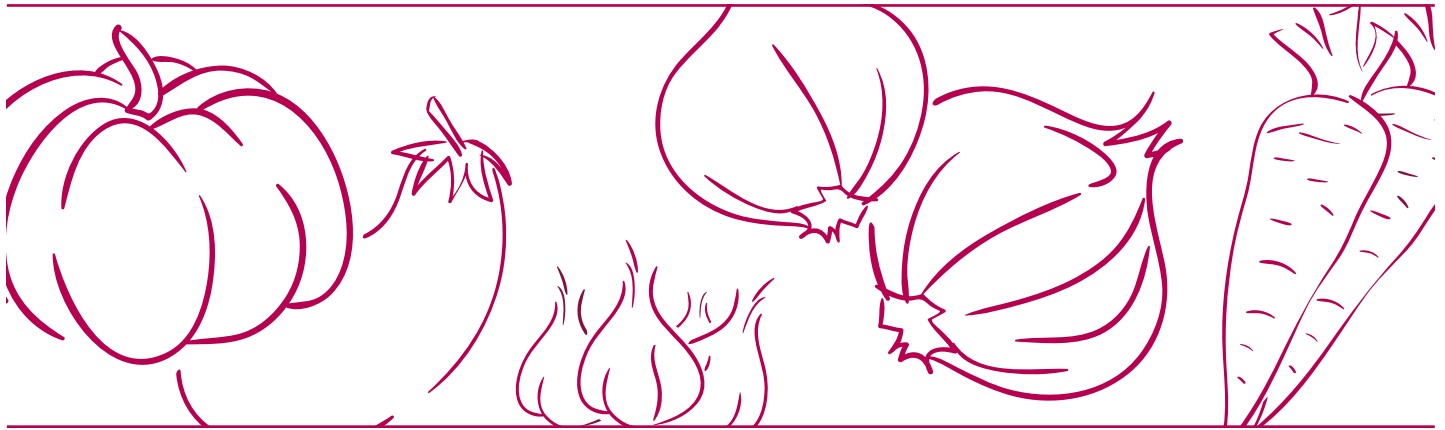

COMPORTAMIENTO EN LOS DIFERENTES MERCADOS

Ingreso de alimentos a los principales mercados del país entre diciembre de 2018 y enero de 2019

En el presente boletín de abastecimiento de alimentos se analiza el periodo comprendido entre diciembre de 2018 y enero de 2019, se registra un aumento en el ingreso de alimentos del 1,87% del volumen total abastecido con relación al lapso inmediatamente anterior en los mercados que cubre la investigación de abastecimiento del Sipsa.

En este periodo se observó que en veintiún de las veintinueve centrales mayoristas aumento el abastecimiento en los diferentes grupos de alimentos.

A continuación se relaciona la información detallada sobre el volumen y porcentaje de alimentos abastecidos en los mercados de las principales ciudades del país que presentaron incremento en su aprovisionamiento.

Barranquilla, Granabastos

En este mercado el ingreso de alimentos registró un mayor abastecimiento del 22,41%, al reportar 1.938 toneladas (t) más en enero comparado con diciembre.

La categoría otros grupos¹ presentó un mayor acopio del 31,74%, debido al aprovisionamiento de maíz amarillo proveniente de El Banco (Magdalena) y Estados Unidos, chocolate, queso costeño, harinas, pasabocas, productos de panadería y sal yodada. De igual forma el grupo de las verduras y hortalizas aumentó su abastecimiento en un 17,89%, por la mayor oferta de coliflor, brócoli, ajo, acelga, tomate chonto, chócolo mazorca, arveja verde en vaina, pimentón, habichuela, ahuyama, apio y zanahoria. Las frutas reportaron un incremento del 4,34%, a causa de los mayores volúmenes de ciruela nacional, fresa, tomate de árbol, naranja Valencia, pera importada, Guayaba pera, banano criollo, maracuyá, lulo, curuba, uchuva, mora, piña perolera, papaya Maradol, granadilla y limón Tahití. Los tubérculos, raíces y plátanos aumentaron

¹ Categoría en la que se recoge la información sobre el grupo de carnes y pescados, alimentos procesados, granos y cereales, lácteos y huevos.

CONTENIDO

| | |
|---|----|
| Comportamiento en los diferentes mercados | 1 |
| Oferta de calabaza en Colombia..... | 11 |



El futuro
es de todos

Gobierno
de Colombia

SIPSA

Sistema de Información de Precios y Abastecimiento del Sector Agropecuario

su aprovisionamiento en un 2,95%, por los inventarios de papa Betina que se despachó desde Tunja (Boyacá), papas R-12 y Rubí, yuca y plátano hartón.

Durante el mes de enero en Granabastos, la participación de las categorías estuvo distribuida de la siguiente manera: otros grupos con un 67,90%; las frutas con un 13,09%; los tubérculos, raíces y plátanos con un 12,06% y las verduras y hortalizas con un 6,95%.

Bogotá, Corabastos

En esta central el abastecimiento de alimentos aumentó un 0,50%, al registrar 173.074 t en diciembre y 173.948 t en enero.

Este comportamiento se generó por el grupo de las frutas frescas que incrementó su volumen en un 13,99%, ante el mayor ingreso de limón mandarino proveniente de Chaparral (Tolima) y Girardot (Cundinamarca), también de uchuva, ciruela importada, guayaba pera, mandarina Arrayana, mango común, curuba, piña Perolera, manzana Nacional, banano Urabá y aguacate Hass. Las verduras y hortalizas aumentaron su aprovisionamiento en un 1,60%, lo que se explicó por alimentos como el pepino de rellenar, tomate larga vida, brócoli, calabaza, acelga, tomate chonto, habichuela, lechuga Batavia, espinaca, cebolla junca y ahuyama. Por el contrario en los tubérculos, raíces y plátanos se reportó un descenso en el acopio del 8,94%, lo que obedeció a la menor entrada de las papas Rubí, parda pastusa, Única y criolla. La categoría de otros grupos redujo sus volúmenes en un 5,00% por los cereales para desayuno, grasas, confitería, trucha, atún en lata, lenteja, café, bebidas lácteas, chocolate, carnes frías, embutidos, huevo, salsas, aderezos y pastas alimenticias.

Durante enero en Corabastos, la participación de las categorías estuvo distribuida de la siguiente manera: las verduras y hortalizas con un 34,96%; los tubérculos, raíces y plátanos con un 29,96%; las frutas con un 27,02% y otros grupos con un 8,06%.

Bogotá, Las Flores

En este mercado el ingreso de alimentos aumentó un 11,00%, al registrar 488 t más en enero con relación a diciembre.

Las frutas reportaron un incremento del 82,42%, debido al comportamiento de alimentos como la mandarina Arrayana, mango Tommy, aguacate papelillo, mango Yulima, aguacate común, naranja Valencia, papaya Maradol y la patilla, procedente de San Martín (Meta). En el caso de los otros grupos se identificó un aumento del 0,77%, debido al mayor acopio de trucha, salsas, aderezos, leche pasteurizada UHT, bocachico, nicuro, quesos, cuajadas, bagre, arroz, cachama, huevo, basa y camarón. A diferencia, en las verduras y hortalizas disminuyeron su oferta en un 87,50%, por el menor ingreso de berenjena. En el caso de los tubérculos, raíces y plátanos su abastecimiento decreció en un 71,32%, especialmente por los menores inventarios del plátano hartón verde.

Para enero en Las Flores, la participación de las categorías estuvo distribuida de la siguiente manera: los otros grupos con el 78,22%, las frutas frescas con el 21,62%, los tubérculos, raíces y plátanos con el 0,15% y las verduras y hortalizas en un 0,01%.

Bogotá, Samper Mendoza

En la Plaza Samper Mendoza, en Bogotá se presentó un aumento del aprovisionamiento de alimentos del 15,59% con relación al mes anterior al pasar de 2.451 t en diciembre a 2.833 t en enero.

Las verduras y hortalizas aumentaron su abastecimiento en un 50,49%, por un mayor stock de alimentos como la berenjena y el calabacín. En la categoría otros grupos se mostró un crecimiento en su ingreso de un 12,41%, lo que obedeció al comportamiento de productos como el huevo, pescado seco, carnes frías, embutidos, bagre, tilapia, productos de panadería, leche pasteurizada UHT, pescados de río y pastas alimenticias. En las frutas se presentó un mayor abastecimiento en un 7,74% como consecuencia de la buena entrada de banano criollo que llegó desde Armenia (Quindío) y Planadas (Tolima). Entre tanto, se destacó el ingreso de productos pertenecientes al grupo de los tubérculos, raíces y plátanos en 13 t, con productos como plátano hartón verde, yuca y papa criolla.

En la Plaza Samper Mendoza para este mes las participaciones por cada grupo de alimentos se distribuyó de la siguiente manera: los otros grupos con el 82,91%, seguido de las verduras y hortalizas con el 10,15%, las frutas frescas con el 6,48% y los tubérculos, raíces y plátanos en un 0,47%.

Cali, Santa Helena

En la ciudad de Cali, el mercado de Santa Helena presentó un mayor ingreso de alimentos del orden del 3,51% con relación al mes anterior, al pasar de 18.030 t en diciembre a 18.662 t en enero.

En el caso de los tubérculos, raíces y plátanos registraron un aumento en su abastecimiento del 9,33%, debido a productos como la arracacha, ulluco, papa Única y los plátanos guineo y hartón verde. La categoría de otros grupos reportó una mayor entrada de alimentos del 4,27% como consecuencia de los volúmenes de carga de leche pasteurizada UHT, harinas, condimentos, pollo en pie, confitería, pastas alimenticias y arroz. En las verduras y hortalizas su acopio aumento en un 3,37%, a causa de alimentos como la acelga, tomate larga vida, ajo, repollo, remolacha, apio, cebolla junca, zanahoria y brócoli que llegó desde Ipiales (Nariño) y Totoró (Cauca). En contraste las frutas redujeron su abastecimiento en un 0,06%, ante la menor entrada de papaya Hawaiana, ciruela importada, mango Yulima, coco, mandarina común, limón Tahití, uva Isabela, limón común y naranja Valencia proveniente de Calcedonia y Sevilla (Valle del Cauca) y Armenia (Caldas).

La participación por cada grupo de alimentos en enero estuvo distribuida de la siguiente manera: las frutas frescas con el 31,85%, seguido por otros grupos con el 27,65%, las verduras y hortalizas con el 22,40%, y los tubérculos, raíces y plátanos con el 18,10%.

Cartagena, Bazurto

La central de Bazurto presentó un aumento en el suministro de alimentos del 7,45%, al registrar 14.399 t en enero; 998 t más frente al inventario del mes de diciembre.

La categoría otros grupos mostraron un mayor acopio en un 71,50%, debido al stock de condimentos, aceites, maíz amarillo, arroz, productos de panadería, azúcar, sal yodada, avena, frijol, maíz blanco, salsa, aderezos, pescados de río, carne de pollo y harinas. Las frutas lograron un incremento del 15,28%, debido al comportamiento de productos como el melón, fresa, banano Urabá, limón común, aguacate papelillo, piña Gold, uchuva, mandarina común, naranja Valencia y tomate de árbol. Por el contrario, en los tubérculos, raíces y plátanos se redujo el abastecimiento en un 9,72%, lo que obedeció al menor ingreso de las papas Betina, criolla y R-12, plátano guineo, ñame, yuca y

arracacha. Las verduras y hortalizas disminuyeron su aprovisionamiento en un 8,80%, por la poca entrada de perejil procedente de Mosquera (Cundinamarca), como de remolacha, tomate Riogrande, repollo, hortalizas de hoja, espinaca, frijol verde, habichuela, apio y zanahoria.

Durante enero en Bazurto, la participación de las categorías estuvo distribuida de la siguiente manera: los tubérculos, raíces y plátanos con el 36,41%, las frutas frescas con el 23,16%, los otros grupos con el 22,75%, y las verduras y hortalizas en 17,68%.

Cuadro 1. Variación en el abastecimiento de alimentos según ciudad y mercado mayorista (diciembre de 2018 y enero de 2019)

| Ciudad | Central | Diciembre (t) | Enero (t) | Variación (%) |
|---------------|-------------------------------------|----------------|----------------|---------------|
| Armenia | Mercar | 9.432 | 8.951 | -5,10% |
| Barranquilla | Barranquillita | 27.969 | 28.436 | 1,67% |
| Barranquilla | Granabastos | 8.648 | 10.586 | 22,41% |
| Bogotá, D.C. | Corabastos | 173.074 | 173.948 | 0,50% |
| Bogotá, D.C. | Paloquemao | 4.366 | 3.790 | -13,18% |
| Bogotá, D.C. | Plaza Las Flores | 4.440 | 4.928 | 11,00% |
| Bogotá, D.C. | Plaza Samper Mendoza | 2.451 | 2.833 | 15,59% |
| Bucaramanga | Centroabastos | 35.434 | 35.829 | 1,11% |
| Cali | Cavasa | 23.260 | 21.565 | -7,29% |
| Cali | Santa Helena | 18.030 | 18.662 | 3,51% |
| Cartagena | Bazurto | 13.401 | 14.399 | 7,45% |
| Cúcuta | Cenabastos | 21.326 | 22.078 | 3,53% |
| Cúcuta | La Nueva Sexta | 1.986 | 2.389 | 20,28% |
| Ibagué | Plaza La 21 | 2.704 | 2.700 | -0,14% |
| Ipiales | Centro de acopio | 4.545 | 4.157 | -8,53% |
| Manizales | Centro Galerías | 5.396 | 5.064 | -6,16% |
| Medellín | Central Mayorista de Antioquia | 69.981 | 71.160 | 1,68% |
| Medellín | Plaza Minorista "José María Villa" | 15.991 | 16.967 | 6,11% |
| Montería | Mercado del Sur | 2.805 | 2.866 | 2,16% |
| Neiva | Surabastos | 8.538 | 9.513 | 11,43% |
| Pasto | El Potrerillo | 10.734 | 9.819 | -8,52% |
| Pereira | Mercasa | 7.027 | 9.209 | 31,06% |
| Popayán | Plaza de mercado del barrio Bolívar | 4.471 | 4.067 | -9,04% |
| Santa Marta | Santa Marta (Magdalena) | 3.174 | 3.335 | 5,09% |
| Sincelejo | Nuevo Mercado | 4.152 | 4.361 | 5,04% |
| Tunja | Complejo de Servicios del Sur | 6.907 | 7.540 | 9,17% |
| Valledupar | Mercabastos | 2.898 | 2.984 | 2,96% |
| Valledupar | Mercado Nuevo | 2.279 | 2.387 | 4,76% |
| Villavicencio | CAV | 6.901 | 7.185 | 4,12% |
| TOTAL | | 502.320 | 511.711 | 1,87% |

Fuente: DANE, Sipsa.

Cuadro 2. Volumen y participación del abastecimiento por grupos de alimentos en veintinueve mercados mayoristas del país (diciembre del 2018 y enero de 2019)

| Grupo | Diciembre | | Enero | | Variación (%) |
|-------------------------------------|----------------|-------------------|----------------|-------------------|----------------|
| | Volumen (t) | Participación (%) | Volumen (t) | Participación (%) | |
| Armenia, Mercar | | | | | |
| Frutas | 2.323 | 24,63% | 2.100 | 23,46% | -9,61% |
| Tubérculos, raíces y plátano | 3.594 | 38,10% | 3.347 | 37,39% | -6,87% |
| Verduras y hortalizas | 2.249 | 23,85% | 1.975 | 22,07% | -12,17% |
| Otros grupos | 1.266 | 13,42% | 1.528 | 17,08% | 20,74% |
| Total Mercar | 9.432 | 100% | 8.951 | 100% | -5,10% |
| Barranquilla, Barranquillita | | | | | |
| Frutas | 7.783 | 27,83% | 7.331 | 25,78% | -5,81% |
| Tubérculos, raíces y plátano | 6.621 | 23,67% | 6.388 | 22,46% | -3,52% |
| Verduras y hortalizas | 5.651 | 20,20% | 5.566 | 19,58% | -1,49% |
| Otros grupos | 7.915 | 28,30% | 9.150 | 32,18% | 15,61% |
| Total Barranquillita | 27.969 | 100% | 28.436 | 100% | 1,67% |
| Barranquilla, Granabastos | | | | | |
| Frutas | 1.328 | 15,35% | 1.386 | 13,09% | 4,34% |
| Tubérculos, raíces y plátano | 1.240 | 14,34% | 1.277 | 12,06% | 2,95% |
| Verduras y hortalizas | 624 | 7,22% | 736 | 6,95% | 17,89% |
| Otros grupos | 5.456 | 63,09% | 7.188 | 67,90% | 31,74% |
| Total Granabastos | 8.648 | 100% | 10.586 | 100% | 22,41% |
| Bogotá, Corabastos | | | | | |
| Frutas | 41.229 | 23,82% | 46.998 | 27,02% | 13,99% |
| Tubérculos, raíces y plátano | 57.236 | 33,07% | 52.122 | 29,96% | -8,94% |
| Verduras y hortalizas | 59.857 | 34,58% | 60.814 | 34,96% | 1,60% |
| Otros grupos | 14.752 | 8,52% | 14.014 | 8,06% | -5,00% |
| Total Corabastos | 173.074 | 100% | 173.948 | 100% | 0,50% |
| Bogotá, Paloquemao | | | | | |
| Frutas | 853 | 19,54% | 902 | 23,80% | 5,76% |
| Tubérculos, raíces y plátano | 734 | 16,82% | 803 | 21,18% | 9,32% |
| Verduras y hortalizas | 421 | 9,63% | 501 | 13,21% | 19,06% |
| Otros grupos | 2.358 | 54,01% | 1.585 | 41,81% | -32,79% |
| Total Paloquemao | 4.366 | 100% | 3.790 | 100% | -13,18% |

| Grupo | Diciembre | | Enero | | Variación (%) |
|-----------------------------------|---------------|-------------------|---------------|-------------------|---------------|
| | Volumen (t) | Participación (%) | Volumen (t) | Participación (%) | |
| Bogotá, Las Flores | | | | | |
| Frutas | 584 | 13,15% | 1.065 | 21,62% | 82,42% |
| Tubérculos, raíces y plátano | 27 | 0,60% | 8 | 0,15% | -71,32% |
| Verduras y hortalizas | 4 | 0,09% | 1 | 0,01% | -87,50% |
| Otros grupos | 3.825 | 86,16% | 3.854 | 78,22% | 0,77% |
| Total Las Flores | 4.440 | 100% | 4.928 | 100% | 11,00% |
| Bogotá, Samper Mendoza | | | | | |
| Frutas | 170 | 6,95% | 183 | 6,48% | 7,74% |
| Tubérculos, raíces y plátano | n.a. | n.a. | 13 | 0,47% | n.a. |
| Verduras y hortalizas | 191 | 7,79% | 288 | 10,15% | 50,49% |
| Otros grupos | 2.090 | 85,26% | 2.349 | 82,91% | 12,41% |
| Total Samper Mendoza | 2.451 | 100% | 2.833 | 100% | 15,59% |
| Bucaramanga, Centroabastos | | | | | |
| Frutas | 11.637 | 32,84% | 12.265 | 34,23% | 5,39% |
| Tubérculos, raíces y plátano | 9.560 | 26,98% | 9.609 | 26,82% | 0,51% |
| Verduras y hortalizas | 11.820 | 33,36% | 11.656 | 32,53% | -1,38% |
| Otros grupos | 2.418 | 6,82% | 2.298 | 6,41% | -4,93% |
| Total Centroabastos | 35.434 | 100% | 35.829 | 100% | 1,11% |
| Cali, Cavasa | | | | | |
| Frutas | 2.375 | 10,21% | 2.177 | 10,10% | -8,34% |
| Tubérculos, raíces y plátano | 9.115 | 39,19% | 8.817 | 40,88% | -3,27% |
| Verduras y hortalizas | 5.537 | 23,81% | 4.952 | 22,96% | -10,58% |
| Otros grupos | 6.232 | 26,79% | 5.619 | 26,06% | -9,84% |
| Total Cavasa | 23.260 | 100% | 21.565 | 100% | -7,29% |
| Cali, Santa Helena | | | | | |
| Frutas | 5.947 | 32,99% | 5.944 | 31,85% | -0,06% |
| Tubérculos, raíces y plátano | 3.089 | 17,13% | 3.377 | 18,10% | 9,33% |
| Verduras y hortalizas | 4.045 | 22,43% | 4.181 | 22,40% | 3,37% |
| Otros grupos | 4.948 | 27,44% | 5.160 | 27,65% | 4,27% |
| Total Sta.Helena | 18.030 | 100% | 18.662 | 100% | 3,51% |

Cuadro 2. Volumen y participación del abastecimiento por grupos de alimentos en veintinueve mercados mayoristas del país (diciembre del 2018 y enero de 2019)(Continuación)

| Grupo | Diciembre | | Enero | | Variación (%) |
|---|---------------|-------------------|---------------|-------------------|---------------|
| | Volumen (t) | Participación (%) | Volumen (t) | Participación (%) | |
| Cartagena, Bazurto | | | | | |
| Frutas | 2.893 | 21,59% | 3.335 | 23,16% | 15,28% |
| Tubérculos, raíces y plátano | 5.807 | 43,33% | 5.243 | 36,41% | -9,72% |
| Verduras y hortalizas | 2.791 | 20,82% | 2.545 | 17,68% | -8,80% |
| Otros grupos | 1.911 | 14,26% | 3.277 | 22,75% | 71,50% |
| Total Bazurto | 13.401 | 100% | 14.399 | 100% | 7,45% |
| Cúcuta, Cenabastos | | | | | |
| Frutas | 2.740 | 12,85% | 2.951 | 13,36% | 7,68% |
| Tubérculos, raíces y plátano | 7.704 | 36,13% | 8.709 | 39,44% | 13,04% |
| Verduras y hortalizas | 5.556 | 26,05% | 5.280 | 23,91% | -4,97% |
| Otros grupos | 5.326 | 24,97% | 5.139 | 23,28% | -3,50% |
| Total Cenabastos | 21.326 | 100% | 22.078 | 100% | 3,53% |
| Cúcuta, La Nueva Sexta | | | | | |
| Frutas | 387 | 19,48% | 491 | 20,55% | 26,89% |
| Tubérculos, raíces y plátano | 63 | 3,16% | 58 | 2,42% | -7,70% |
| Verduras y hortalizas | 37 | 1,88% | 41 | 1,70% | 9,02% |
| Otros grupos | 1.499 | 75,49% | 1.800 | 75,33% | 20,03% |
| Total La Nueva sexta | 1.986 | 100% | 2.389 | 100% | 20,28% |
| Ibagué, Plaza La 21 | | | | | |
| Frutas | 686 | 25,39% | 716 | 26,50% | 4,24% |
| Tubérculos, raíces y plátano | 1.047 | 38,72% | 910 | 33,71% | -13,07% |
| Verduras y hortalizas | 744 | 27,53% | 753 | 27,91% | 1,24% |
| Otros grupos | 226 | 8,36% | 321 | 11,88% | 41,89% |
| Total Plaza La 21 | 2.704 | 100% | 2.700 | 100% | -0,14% |
| Ipiales, Centro de Acopio | | | | | |
| Frutas | 327 | 7,19% | 611 | 14,69% | 86,82% |
| Tubérculos, raíces y plátano | 2.140 | 47,09% | 2.297 | 55,25% | 7,31% |
| Verduras y hortalizas | 2.078 | 45,72% | 1.250 | 30,06% | -39,86% |
| Total Centro de Acopio | 4.545 | 100% | 4.157 | 100% | -8,53% |
| Manizales, Centro Galerías | | | | | |
| Frutas | 1.572 | 29,13% | 1.437 | 28,37% | -8,61% |
| Tubérculos, raíces y plátano | 1.897 | 35,15% | 1.896 | 37,45% | -0,03% |
| Verduras y hortalizas | 1.115 | 20,66% | 1.022 | 20,18% | -8,33% |
| Otros grupos | 812 | 15,06% | 709 | 14,00% | -12,74% |
| Total Centro Galerías | 5.396 | 100% | 5.064 | 100% | -6,16% |
| Medellín, Central Mayorista de Antioquia | | | | | |
| Frutas | 15.583 | 22,27% | 16.236 | 22,82% | 4,19% |
| Tubérculos, raíces y plátano | 12.101 | 17,29% | 11.587 | 16,28% | -4,25% |
| Verduras y hortalizas | 13.485 | 19,27% | 13.476 | 18,94% | -0,07% |
| Otros grupos | 28.813 | 41,17% | 29.861 | 41,96% | 3,64% |
| Total CMA | 69.981 | 100% | 71.160 | 100% | 1,68% |
| Medellín, Plaza Minorista José María Villa | | | | | |
| Frutas | 5.589 | 34,95% | 6.065 | 35,74% | 8,51% |
| Tubérculos, raíces y plátano | 5.300 | 33,14% | 5.614 | 33,09% | 5,94% |
| Verduras y hortalizas | 3.384 | 21,16% | 3.557 | 20,96% | 5,10% |
| Otros grupos | 1.717 | 10,74% | 1.731 | 10,20% | 0,79% |
| Total Plaza Minorista José María Villa | 15.991 | 100% | 16.967 | 100% | 6,11% |
| Montería, Mercado del Sur | | | | | |
| Frutas | 393 | 14,00% | 467 | 16,30% | 18,93% |
| Tubérculos, raíces y plátano | 1.344 | 47,90% | 1.338 | 46,70% | -0,41% |
| Verduras y hortalizas | 755 | 26,92% | 726 | 25,35% | -3,81% |
| Otros grupos | 313 | 11,17% | 334 | 11,65% | 6,53% |
| Total Mercado del Sur | 2.805 | 100% | 2.866 | 100% | 2,16% |
| Neiva, Surabastos | | | | | |
| Frutas | 1.737 | 20,35% | 1.926 | 20,25% | 10,87% |
| Tubérculos, raíces y plátano | 2.510 | 29,40% | 2.719 | 28,58% | 8,32% |
| Verduras y hortalizas | 2.394 | 28,04% | 2.513 | 26,41% | 4,94% |
| Otros grupos | 1.896 | 22,21% | 2.356 | 24,77% | 24,23% |
| Total Surabastos | 8.538 | 100% | 9.513 | 100% | 11,43% |

Cuadro 2. Volumen y participación del abastecimiento por grupos de alimentos en veintinueve mercados mayoristas del país (diciembre del 2018 y enero de 2019) (Conclusión)

| Grupo | Diciembre | | Enero | | Variación (%) |
|---|---------------|-------------------|--------------|-------------------|---------------|
| | Volumen (t) | Participación (%) | Volumen (t) | Participación (%) | |
| Pasto, El Potrerillo | | | | | |
| Frutas | 1.546 | 14,40% | 1.351 | 13,76% | -12,61% |
| Tubérculos, raíces y plátano | 6.491 | 60,47% | 5.881 | 59,89% | -9,41% |
| Verduras y hortalizas | 2.692 | 25,08% | 2.573 | 26,20% | -4,43% |
| Otros grupos | 5 | 0,04% | 15 | 0,15% | 216,45% |
| Total El Potrerillo | 10.734 | 100% | 9.819 | 100% | -8,52% |
| Pereira, Mercasa | | | | | |
| Frutas | 1.898 | 27,01% | 2.808 | 30,49% | 47,98% |
| Tubérculos, raíces y plátano | 1.286 | 18,31% | 1.565 | 16,99% | 21,67% |
| Verduras y hortalizas | 1.329 | 18,92% | 1.647 | 17,89% | 23,91% |
| Otros grupos | 2.513 | 35,77% | 3.189 | 34,63% | 26,87% |
| Total Mercasa | 7.027 | 100% | 9.209 | 100% | 31,06% |
| Popayán, Plaza de mercado del barrio Bolívar | | | | | |
| Frutas | 511 | 11,44% | 525 | 12,92% | 2,71% |
| Tubérculos, raíces y plátano | 2.633 | 58,89% | 2.132 | 52,41% | -19,05% |
| Verduras y hortalizas | 464 | 10,39% | 596 | 14,66% | 28,39% |
| Otros grupos | 862 | 19,28% | 814 | 20,02% | -5,56% |
| Total Plaza de mercado del barrio Bolívar | 4.471 | 100% | 4.067 | 100% | -9,04% |
| Santa Marta, (Magdalena) | | | | | |
| Frutas | 666 | 20,99% | 952 | 28,55% | 42,89% |
| Tubérculos, raíces y plátano | 1.305 | 41,12% | 1.209 | 36,25% | -7,34% |
| Verduras y hortalizas | 888 | 27,98% | 840 | 25,20% | -5,34% |
| Otros grupos | 315 | 9,91% | 333 | 10,00% | 6,01% |
| Total Santa Marta (Magdalena) | 3.174 | 100% | 3.335 | 100% | 5,09% |
| Sincelejo, Nuevo Mercado | | | | | |
| Frutas | 706 | 17,00% | 706 | 16,18% | -0,01% |
| Tubérculos, raíces y plátano | 1.194 | 28,75% | 1.260 | 28,89% | 5,53% |
| Verduras y hortalizas | 1.015 | 24,44% | 1.025 | 23,51% | 1,05% |
| Otros grupos | 1.238 | 29,81% | 1.370 | 31,42% | 10,72% |
| Total Nuevo Mercado | 4.152 | 100% | 4.361 | 100% | 5,04% |

| Grupo | Diciembre | | Enero | | Variación (%) |
|--|----------------|-------------------|----------------|-------------------|---------------|
| | Volumen (t) | Participación (%) | Volumen (t) | Participación (%) | |
| Tunja, Complejo de Servicios del Sur | | | | | |
| Frutas | 1.299 | 18,81% | 1.520 | 20,16% | 17,01% |
| Tubérculos, raíces y plátano | 3.388 | 49,05% | 3.571 | 47,36% | 5,42% |
| Verduras y hortalizas | 2.214 | 32,05% | 2.443 | 32,40% | 10,34% |
| Otros grupos | 6 | 0,09% | 6 | 0,08% | -3,13% |
| Total Complejo de Servicios del Sur | 6.907 | 100% | 7.540 | 100% | 9,17% |
| Valledupar, Mercabastos | | | | | |
| Frutas | 770 | 26,58% | 705 | 23,63% | -8,47% |
| Tubérculos, raíces y plátano | 1.485 | 51,24% | 1.559 | 52,25% | 5,00% |
| Verduras y hortalizas | 631 | 21,77% | 567 | 19,00% | -10,13% |
| Otros grupos | 12 | 0,42% | 153 | 5,12% | 1164,90% |
| Total Mercabastos | 2.898 | 100% | 2.984 | 100% | 2,96% |
| Valledupar, Mercado Nuevo | | | | | |
| Frutas | 772 | 33,86% | 602 | 25,21% | -21,99% |
| Tubérculos, raíces y plátano | 122 | 5,35% | 95 | 3,99% | -21,82% |
| Verduras y hortalizas | 108 | 4,75% | 101 | 4,21% | -7,07% |
| Otros grupos | 1.277 | 56,04% | 1.589 | 66,58% | 24,47% |
| Total Mercado Nuevo | 2.279 | 100% | 2.387 | 100% | 4,76% |
| Villavicencio, Central de Abastecimiento de Villavicencio | | | | | |
| Frutas | 1.790 | 25,93% | 2.049 | 28,51% | 14,47% |
| Tubérculos, raíces y plátano | 2.527 | 36,63% | 2.567 | 35,73% | 1,58% |
| Verduras y hortalizas | 1.881 | 27,26% | 1.930 | 26,86% | 2,59% |
| Otros grupos | 702 | 10,18% | 639 | 8,89% | -9,02% |
| Total CAV | 6.901 | 100% | 7.185 | 100% | 4,12% |
| TOTAL | 502.320 | | 511.711 | | 1,87% |

Fuente: DANE, Sipsa.

Cúcuta, Cenabastos

En la ciudad de Cúcuta en el mercado de Cenabastos, el volumen de alimentos creció en un 3,53%, al pasar de 21.326 t en diciembre a 22.078 t en enero.

Los tubérculos, raíces y plátanos presentaron un mayor acopio del 13,04%, debido al aprovisionamiento de plátano guineo y plátano hartón verde, de las papas, Rubí, Suprema, Betina y Superior y, de yuca y arracacha. De la misma forma las frutas reportaron un incremento del 7,68%, por la buena entrada de aguacate papelillo, limón Tahití, melón, mandarina Arrayana, pera importada, maracuyá, uchuva, piña Perolera, banano criollo, mandarina común y mango Tommy. En cambio las verduras y hortalizas registraron un descenso del 4,97%, como consecuencia del menor suministro de ajo procedente de Cerrito (Santander) y Pamplona (Norte de Santander), pimentón, ahuyama, tomate chonto, cebolla cabezona, arveja verde en vaina, habichuela, chócolo mazorca, cebolla junca y zanahoria. La categoría otros grupos redujo su oferta en un 3,50%, por el menor ingreso de Arveja seca importada, chocolate, café, galletas, avena, queso costeño, atún en lata, leche en polvo, salsas, aderezos, carne de cerdo, azúcar, quesos y cuajadas.

Para enero, en Cenabastos la participación de los grupos estuvo distribuida de la siguiente manera: los tubérculos, raíces y plátanos con el 39,44%, las verduras y hortalizas con el 23,91%, los otros grupos con el 23,28%, y las frutas frescas con el 13,36%.

Cúcuta, La Nueva Sexta

El abastecimiento de este mercado subió un 20,28%, pasando de 1.986 t en diciembre a 2.389 t en enero.

El grupo de las frutas frescas creció un 26,89%, lo que obedeció a la buena oferta de aguacate papelillo, limón Tahití, melón, mandarina Arrayana, pera importada, maracuyá, curuba, uchuva, piña Perolera, banano criollo, mandarina común y mango Tommy. La categoría otros grupos aumentó su suministro en un 20,03%, por el mayor ingreso de confitería, lenteja, grasas, garbanzo, condimentos, arroz, sardinas en lata, sal yodada, panela, huevo, productos de panadería, frijol, aceites, pastas alimenticias y leche pasteurizada UHT remitida desde Cúcuta (Norte de Santander). Las verduras y hortalizas incrementaron su stock en un



Fuente: DANE

9,02% debido al inventario de acelga, perejil, pepino de rellenar, hortalizas de hoja, espinaca, cilantro, pepino cohombro, brócoli y tomate Riogrande. Por el contrario, los tubérculos, raíces y plátanos reportaron un descenso del 7,70%, hecho que obedeció al menor aprovisionamiento de papas R-12, Única y criolla, además de arracacha, plátano hartón verde y yuca.

Finalmente la participación por cada grupo de alimentos para enero en el mercado de La Nueva Sexta estuvo distribuida de la siguiente manera: la categoría otros grupos 75,33%, las frutas 20,55%, los tubérculos, raíces y plátanos 2,42%, y las verduras y hortalizas 1,70%.

Medellín, Plaza Minorista Jose María Villa

En esta central la llegada de productos mostró un aumento en un 6,11%, al registrar 976 t más entre diciembre y enero.

El grupo de las frutas frescas incrementaron su acopio en un 8,51%, donde se destacó la mayor cantidad de aguacate papelillo, mandarina común, tangelo, guanábana y aguacate hass. De igual forma los tubérculos, raíces y plátanos evidenciaron un mayor suministro de alimentos del 5,94%, debido a los inventarios de papas nevada, criolla y capira despachadas desde Sonsón (Antioquia) y Tunja (Boyacá). Las verduras y hortalizas aumentaron el abastecimiento en un 5,10%, que obedeció al ingreso de espinaca desde Marinilla y Medellín (Antioquia), asimismo por las cantidades de remolacha, ahuyama, cebolla cabezona, pimentón, lechuga Batavia, arveja verde en vaina, acelga, chócolo mazorca, y frijol verde. En la categoría otros grupos el abastecimiento fue mayor en un 0,79%, por el ingreso de cremas, sopas, condimentos, confitería, leche en polvo, arroz, panela, carne de pollo, huevo, café, tilapia, carne de res y leche pasteurizada UTH.

La participación por cada grupo de alimentos para el mes de enero en el Centro de Acopio de Ipiales estuvo distribuida de la siguiente manera: las frutas con un 35,74%, tubérculos, raíces y plátanos con un 33,09%, verduras y hortalizas con un 20,96% y otros grupos con un 10,20%.

Neiva, Surabastos

En este mercado para enero se incrementaron sus inventarios en un 11,43%, al pasar de 8.538 t en diciembre a 9.513 t en enero.

La categoría otros grupos registró un mayor ingreso del 24,23%, por alimentos como chocolate, aceites, galletas, huevo, maíz blanco, pastas alimenticias, atún en lata, maíz amarillo, panela, azúcar, harinas y garbanzo. El grupo de frutas presentó una subida en el acopio del 10,87%, ante la buena oferta de mandarina común, ciruela nacional, mango común, tangelo, durazno importado, aguacate papelillo, patilla, limón Tahití, uchuva y piña perolera. El grupo los tubérculos, raíces y plátanos mostraron un crecimiento en el aprovisionamiento del 8,32%, ante la mayor entrada de las papas parda pastusa, suprema, superior, única, capira y nevada, además de plátano guineo y arracacha procedente de Ibagué (Tolima) y La Plata (Huila). Las verduras y hortalizas aumentaron su ingreso en un 4,94%, presentando por los mayores volúmenes de frijol verde, ajo, lechuga Batavia, cilantro, ahuyama, apio, pimentón, calabaza, perejil, brócoli, chócolo mazorca y hortalizas de hoja.

La participación por cada grupo de alimentos para enero en el mercado de Surabastos estuvo distribuida de la siguiente manera: los tubérculos, raíces y plátanos con un 28,58%, las verduras y hortalizas con un 26,41%, la categoría otros grupos con un 24,77%, y las frutas con un 20,25%.

Pereira, Mercasa

En Mercasa en la ciudad de Pereira se reportó un aumento en el acopio del 31,06%, pasando de 7.027 t en diciembre a 9.209 t en enero.

Las frutas registraron un incremento en su suministro del 47,98%, que obedeció a la mayor entrada de granadilla de Guática (Risaralda) y Anserma (Caldas),

manzana importada, tomate de árbol y aguacate papelillo. Le siguieron la categoría otros grupos ya que reveló un mayor ingreso en el abastecimiento del 26,87% por el comportamiento de alimentos como la sal yodada, carne de cerdo, sardinas en lata, leche pasteurizada UHT, huevo, atún en lata, carne de pollo, arroz, harinas, garbanzo y frijol. De igual manera las verduras y hortalizas mostraron un incremento del 23,91%, a raíz de un mayor abasto de ahuyama, chócolo mazorca, frijol verde, cebolla junca, zanahoria, arveja verde en vaina, cilantro, apio y lechuga Batavia. Los tubérculos, raíces y plátanos aumentaron en un 21,67%, donde se destacó el volumen de la papa parda pastusa, arracacha y plátano hartón verde.

En Mercasa para enero las participaciones de las categorías estuvieron distribuidas de la siguiente manera: los otros grupos con el 34,63%, las frutas frescas con el 30,49%, las verduras y hortalizas con el 17,89% y los tubérculos, raíces y plátanos con el 16,99%.

Santa Marta, (Magdalena)

En la ciudad de Santa Marta, el abastecimiento aumentó un 5,09%, al registrar en enero 161 t más con relación a diciembre.

Las frutas incrementaron su acopio en un 42,89%, por productos como la fresa que llegó de Lebrija (Santander), piña perolera, mango Tommy, aguacate común limón Tahití, mandarina común, banano criollo, guayaba pera, mora, patilla, maracuyá y limón común. La categoría de otros grupos de la misma manera aumento su abastecimiento en un 6,01%, este comportamiento se debió a las carnes de pollo y de res. Por el contrario, los tubérculos, raíces y plátanos registraron un descenso del 7,34%, por alimentos como las papas criolla y R-12, el plátano guineo y el ñame. Las verduras y hortalizas decrecieron en un 5,34%, como resultado del menor ingreso de hortalizas de hoja, tomate Riogrande, cilantro, chócolo mazorca, cebolla junca, remolacha, pimentón, ahuyama, repollo y pepino cohombro.

En enero, en Santa Marta la participación de las categorías estuvo distribuida de la siguiente manera: los tubérculos, raíces y plátanos con el 36,25%, seguido de las frutas frescas con el 28,55%, las verduras y

hortalizas con el 25,20%, y los otros grupos con el 10,00%.

Sincelejo, Nuevo Mercado

En esta central el abastecimiento aumentó un 5,04%, al registrar 4.152 t en diciembre y 4.361 t en enero.

La categoría de otros grupos creció su acopio en un 10,72% debido al incremento de alimentos como el maíz blanco, el café, las galletas, el azúcar, el arroz, los huevos, el maíz amarillo, los aceites y las harinas. Los tubérculos, raíces y plátanos subieron un 5,53% ante el mayor ingreso de papas capira y rubí, yuca, plátano hartón verde y ñame. El grupo de las verduras y hortalizas presentaron un mayor suministro en un 1,05%, donde se destacó la cantidad de hortalizas de hoja que se despacharon desde El Santuario (Antioquia), además de cebolla junca, tomate chonto, frijol verde, remolacha, repollo, cebolla cabezona y cilantro. Por el contrario, las frutas registraron un descenso en el abastecimiento del 0,01%, lo que obedeció a la menor oferta de uva Isabela que ingreso desde El Santuario (Antioquia), granadilla, fresa, tomate de árbol, naranja Valencia, mango Tommy y limón común.

La participación por cada grupo de alimentos para enero en Nuevo Mercado estuvo distribuida de la siguiente manera: otros grupos con el 31,42%, los tubérculos, raíces y plátanos un 28,89%, las verduras y hortalizas con un 23,51%, y las frutas con 16,18%.

Tunja, Complejo de Servicios del Sur

En la ciudad de Tunja, en el Complejo de Servicios del Sur, el volumen de alimentos registró un incremento del 9,17% en enero comparado con diciembre.

Las frutas aumentaron su abastecimiento en un 17,01%, por el mayor ingreso naranja Valencia, maracuyá, granadilla, patilla, ciruela nacional, durazno nacional y banano criollo. Para el grupo de verduras y hortalizas los volúmenes registraron un mayor ingreso en un 10,34%, debido al comportamiento de alimentos como pepino de rellenar, habichuela, frijol verde, lechuga Batavia, perejil, tomate choto, espinaca, zanahoria y ahuyama. Los tubérculos, raíces y plátanos mostraron un crecimiento del 5,42%, a raíz del mayor suministro de papas parda pastusa y superior, plátano hartón verde y yuca procedente de Granada (Meta) y Tame (Arauca).

Por el contrario, la categoría de otros grupos reportó un menor ingreso en un 3,13%, a raíz de alimentos como la panela que llegó desde Moniquita (Boyacá).

Las participaciones en el Complejo de Servicios del Sur fueron las siguientes: los tubérculos, raíces y plátanos con el 47,36%, las verduras y hortalizas con el 32,40%, las frutas frescas con el 20,16% y los otros grupos con el 0,08%.

Valledupar, Mercado Nuevo

En Mercado Nuevo de la ciudad de Valledupar el ingreso de alimentos mostró un incremento del 4,76%, al registrar 2.279 t en diciembre frente a 2.387 t en enero.

La categoría otros grupos aumentaron su acopio en un 24,47%, debido a los mayores volúmenes de frijol y panela. En cambio, las frutas redujeron su abastecimiento en un 21,99%, por la menor entrada de coco, guanábana, naranja Valencia, limón común, piña perolera, curuba, banano criollo y mora. En el grupo de los tubérculos, raíces y plátanos se registró un descenso del 21,82%, por la poca oferta de ñame, papa única y yuca. En las verduras y hortalizas se reportó un menor aprovisionamiento del 7,07%, debido al menor suministro de cilantro que ingreso de Manaure (Cesar), así como de repollo, remolacha, zanahoria, apio, lechuga Batavia, chόcolo mazorca, habichuela y cebolla junca.

Durante enero, en el Mercado Nuevo, la participación de las categorías estuvo distribuida de la siguiente manera: los otros grupos con un 66,58%, las frutas frescas en un 25,21%, las verduras y hortalizas en un 4,21%, y los tubérculos, raíces y plátanos con un 3,99%.

Villavicencio, Central de Abastecimiento de Villavicencio

En la Central de Abastecimiento de Villavicencio, el volumen de alimentos subió un 4,12% comparado con el mes anterior, al pasar de 6.901 t en diciembre a 7.185 t en enero.

En las frutas frescas aumentó el suministro en un 14,47%, como consecuencia del acopio de productos como la piña Gold, limón común, mandarina Arrayana, limón mandarino, guanábana, papaya Maradol, tangelo y banano Urabá. En el grupo de las verduras y hortalizas incrementaron su provisión de alimentos en

un 2,59%, debido a una mayor entrada de Apio que llegó desde Cota (Cundinamarca), pepino de rellenar, remolacha, frijol verde, tomate chonto, ahuyama, calabaza, tomate larga vida y zanahoria. Los tubérculos, raíces y plátanos acrecentaron su abastecimiento en un 1,58%, destacando alimentos como el plátano guineo, arracacha y papa criolla. Por último, la categoría de otros grupos disminuyó su acopio en un 9,02% por productos como granos secos, pastas alimenticias, pasabocas, leche pasteurizada UHT, sal yodada, carne de cerdo, chocolate, maíz amarillo, quesos y cuajadas.

La participación por cada grupo de alimentos para el mes de enero en la Central de Abastecimiento de Villavicencio estuvo distribuida de la siguiente manera: los tubérculos, raíces y plátanos con el 35,73%, las frutas frescas con el 28,51%, las verduras y hortalizas con el 26,86%, y los otros grupos con el 8,89%.

Gráfico 1. Participación en el abastecimiento de alimentos registrado en los mercados mayoristas del país (diciembre 2018-enero 2019)

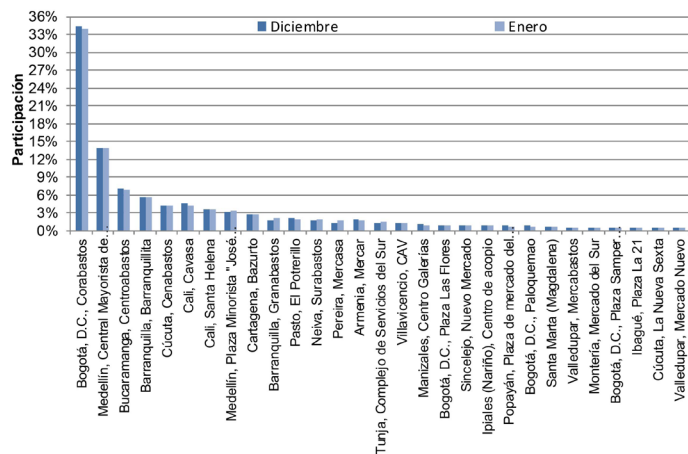

Fuente: DANE, Sipsa.

INFORME DE CONTEXTO

OFERTA DE CALABAZA EN COLOMBIA

La calabaza es una verdura de origen Suramericano que actualmente se cultiva en las regiones templadas y subtropicales de todo el mundo. Se caracteriza por contener altos niveles de betacarotenos, alfa-carotenos y minerales. Se utiliza principalmente en la elaboración de purés, ensaladas, dulces, sopas, guisos y ponqués.

De acuerdo con la información capturada por el Sipsa, para lo comprendido entre los años 2016 a 2018, a los mercados mayoristas ingresó un total de 15.776 t² de calabaza. En el primer año se acopiaron 5.351 t, en 2017 fueron 4.540 t y en 2018 se aprovisionaron 5.884 t; de modo que el abastecimiento de esta verdura entre 2016 y 2017 disminuyó un 15,16%, a raíz de una disminución en los niveles de precipitaciones para 2016 lo que afectó las siembras de calabaza en las zonas productoras de Cundinamarca, ya que es un cultivo que demanda grandes cantidades de agua para así obtener un normal desarrollo del fruto.

Otro factor que incidió en la reducción de la oferta, para 2017, fue la sustitución de los agricultores por otros cultivos como cebolla cabezona blanca, zanahoria, repollo y papas negras, debido a una expectativa de mejores precios.

Ya para 2017 y 2018 los volúmenes crecieron un 29,62% como consecuencia del aumento en las precipitaciones lo que favoreció los cultivos y por ende los rendimientos por hectárea cosecha.

² Este dato corresponde al abastecimiento en 12 mercados mayoristas.



Fuente: DANE

Gráfico 2. Abastecimiento de calabaza, 2016-2018



Fuente: DANE, Sipsa.

En términos de los meses con mayor acopio se destaca mayo de 2016 con 560 t de calabaza, diciembre de 2017 con 491 t y octubre de 2018 con 544 t. por el lado de los periodos con menor ingreso esta febrero de 2016 con 347 t, marzo de 2017 con 290 t y febrero de 2018 con 429 t.

Respecto a los departamentos abastecedores, Cundinamarca reportó un volumen de 13.622 t. Su oferta se concentró en los municipios de Zipacón con 5.532 t despachadas para el lapso de tiempo entre 2016 a 2018, Granada registró 2.271 t, Silvania con 1.545 t y Anolaima alcanzó las 1.085 t.

En un segundo lugar se ubicó el departamento de Norte de Santander con 897 t que se remitieron en su mayoría desde los municipios de Chitagá y Silos. Por el lado de Magdalena registró 359 t donde Sitionuevo fue la región con los mayores despachos. Y Santander aportó 342 t con una buena oferta desde Piedecuesta.

Cuadro 3. Abastecimiento de calabaza por departamento, 2016-2018

| Departamento | Toneladas | Participación (%) |
|--------------------|---------------|-------------------|
| Cundinamarca | 13.622 | 86,35% |
| Norte de Santander | 894 | 5,66% |
| Magdalena | 359 | 2,28% |
| Santander | 349 | 2,21% |
| Otros* | 552 | 3,50% |
| Total | 15.776 | 100% |

Fuente: DANE, Sipsa.

* Boyacá, Bogotá, Meta, Antioquia, Valle del Cauca, Tolima, Atlántico, Córdoba, Nariño, Risaralda, Quindío y Cauca.

En este punto es importante resaltar el hecho de que Cundinamarca aglutinó el 86,35% de las 15.776 t de calabaza, con una prominente participación de producto oriundo de Zipacón. Donde los volúmenes despachados desde este municipio tendieron al alza pues pasaron de 1.553 t en 2016 a 1.826 t en 2017 y finalmente en 2018 fueron 2.153 t. Esta situación obedeció a que esta región cuenta con una vocación en la producción de esta baya de cáscara dura donde se explotan las condiciones excepcionales del terreno para la producción de calabaza, sumado un buen manejo en la siembra y poscosecha lo que ha conllevado a que en los mercados mayoristas se catalogue al producto de Zipacón como el más homogéneo y de mayor calidad y durabilidad.

Por el lado del abastecimiento a los mercados mayoristas se identificó que Corabastos fue la central con los más altos volúmenes acopiado de calabaza, llegando a las 13.821 t para el periodo 2016 a 2018, es decir una participación del 87,61%. Sus principales proveedores fueron Zipacón, Granada, Silvania, Anolaima, Fusagasugá y Pasca en Cundinamarca, debido a su cercanía con Corabastos. Es de anotar que esta plataforma de alimento remite producto hacia otras ciudades como Villavicencio, Cali, Ibagué, Neiva, Yopal y la Costa Atlántica.

Cenabastos en Cúcuta ocupó el segundo puesto con 906 t que ingresaron en gran medida desde Chitagá y Silos (Norte de Santander). Es evidente la diferencia entre los inventarios concentrados por este mercado y

Corabastos, donde el primero no representa ni el 10% de la oferta del segundo.

Y en un tercer lugar esta Barranquillita en Barranquilla con 361 t, seguida Centroabastos en Bucaramanga con 331 t, y Surabastos (Neiva) y el Complejo de Servicio del Sur (Tunja) participaron con 112 t y 107 t, respectivamente. Los demás mercados mayoristas registraron un acopio inferior a las 100 t.

Cuadro 4. Abastecimiento de calabaza a los mercados mayoristas, 2016-2018

| Mercado mayorista | 2016 | 2017 | 2018 | Total |
|-------------------------------------|-------|-------|-------|--------|
| Corabastos | 4.658 | 4.084 | 5.079 | 13.821 |
| Cenabastos | 327 | 182 | 397 | 906 |
| Barranquillita | 98 | 108 | 155 | 361 |
| Centroabastos | 109 | 91 | 131 | 331 |
| Surabastos | 69 | 30 | 12 | 112 |
| Complejo de Servicios del Sur | 34 | 18 | 56 | 107 |
| Central de Abastos de Villavicencio | 31 | 17 | 28 | 76 |
| Santa Helena | 14 | 3 | 6 | 24 |
| Central Mayorista de Antioquia | 1 | 2 | 11 | 14 |
| Plaza Minorista José María Villa | 9 | 2 | 0 | 11 |
| Cavasa | 0 | 1 | 10 | 11 |
| Mercasa | 1 | 1 | 0 | 2 |

Fuente: DANE, Sipsa.

Debido a la importancia de Corabastos en la comercialización de calabaza, a continuación se analizara el abastecimiento mensual de esta verdura en este centro de acopio y su precio para lo comprendido entre 2017 y 2018.

Para 2017, más exactamente entre enero y febrero, el abastecimiento cayó lo que conllevó a que los precios tendieran al alza hasta los \$1.093 por kilo. Posteriormente los inventarios de esta verdura crecieron hasta enero de 2018 lo que adujo una caída sostenida en las cotizaciones para lo comprendido entre marzo y diciembre de 2017.

ABASTECIMIENTO DE ALIMENTOS

Entrado el primer semestre de 2018, la oferta de calabaza disminuyó de modo que los precios aumentaron de enero a junio del mismo año. Ya para el segundo semestre los precios se reducen mientras que la oferta no registro grandes cambios.

Gráfico 3. Precio por kilo y abastecimiento de calabaza a Corabastos, 2017-2018

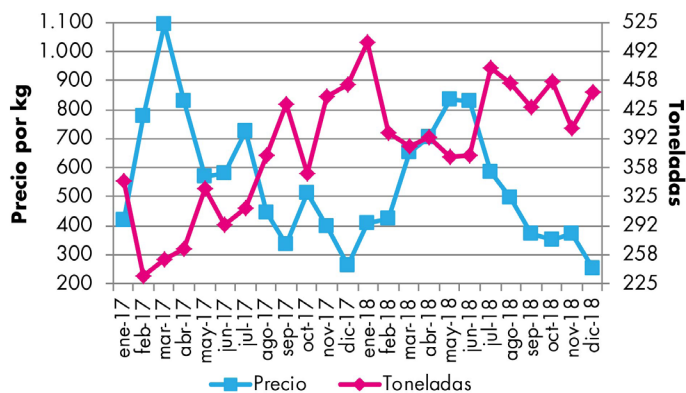

Fuente: DANE, Sipsa.

En general se puede decir que la calabaza presenta dos condiciones muy particulares. La primera es que su oferta registró una significativa presencia de producto proveniente del municipio de Zipacón, ya que de las 15.776 t acopiadas en el periodo 2016 a 2018; 5.532 t se remitieron desde este municipio cundinamarqués. Hasta el punto de que la calabaza de esta región se considera la más uniforme y de mejor calidad en los mercados mayoristas.

El segundo aspecto a resaltar es el hecho de que Corabastos concentró el 87,61% de las 15.776 t, lo que significaría que es un mercado líder en la comercialización de esta verdura a nivel nacional. Y por ende redistribuye calabaza hacia otras plataformas de alimentos localizadas en ciudades como Villavicencio, Cali, Ibagué, Neiva y la Costa Atlántica.



@DANE_Colombia



/DANEColombia



/DANEColombia



@DANEColombia

SIPSA Sistema de Información de Precios y Abastecimiento del Sector Agropecuario

www.dane.gov.co