

# Sistema de Información de Precios y Abastecimiento del Sector Agropecuario (SIPSA)

## Octubre de 2022

**Gráfico 1. Comportamiento de los precios mayoristas de la papa capira Octubre 2021 – Octubre 2022**

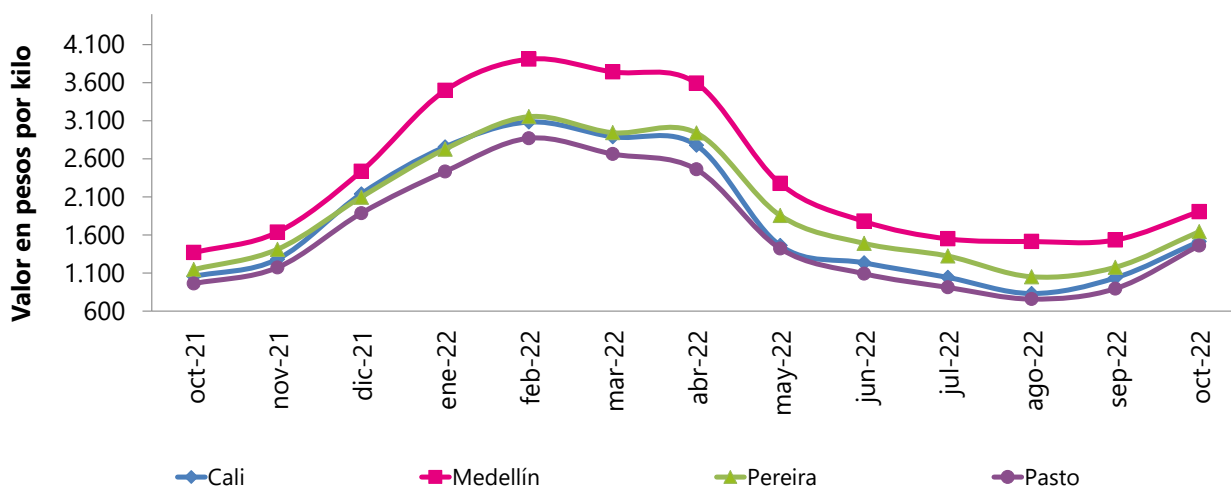

Fuente: DANE, SIPSA

- Introducción
- Variación mensual en octubre de 2022
- Resultados año corrido
- Resultados anuales
- Comparación resultados octubre (2021-2022)
- Indicadores de calidad
- Ficha metodológica

## INTRODUCCIÓN

El Sistema de Información de Precios y Abastecimiento del Sector Agropecuario -SIPSA-, cuenta con tres componentes: precios mayoristas, abastecimiento de alimentos e insumos y factores asociados a la producción.

El componente de precios mayoristas tiene por objeto la recolección, el análisis y la difusión de la información de las cotizaciones que se capturan en los principales mercados mayoristas del país.

El SIPSA busca analizar el comportamiento de los precios a través del seguimiento de los mercados nacionales y regionales, así como de la identificación y el análisis de los factores y hechos económicos que determinan y afectan los precios a lo largo de la cadena de comercialización.

El sistema toma la información de precios mayoristas de alimentos frescos y procesados, en más de 60 mercados, en los días y horas de mayor movimiento en cada uno de ellos. El SIPSA recoge información para una canasta de cerca de 400 productos clasificada en ocho grandes grupos así: verduras y hortalizas; frutas frescas; tubérculos, raíces y plátanos; granos y cereales; huevos y lácteos; carnes; pescados; y productos procesados.

## 1 VARIACIÓN MENSUAL DE LOS PRECIOS MAYORISTAS DE LOS ALIMENTOS EN OCTUBRE DE 2022

Para octubre, en comparación con septiembre, subieron las cotizaciones mayoristas de los tubérculos, raíces y plátanos, los granos y cereales, los lácteos y huevos, las carnes, los pescados y los procesados. En cambio, bajaron los precios de las verduras y hortalizas y las frutas frescas.

### 1.1 Verduras y hortalizas<sup>1</sup>

Para octubre, en comparación con septiembre, se redujeron los precios mayoristas de la lechuga Batavia, la zanahoria, la coliflor, el brócoli y el apio, entre otros productos.

**Gráfico 2. Producto a la baja (lechuga Batavia) Octubre 2022**

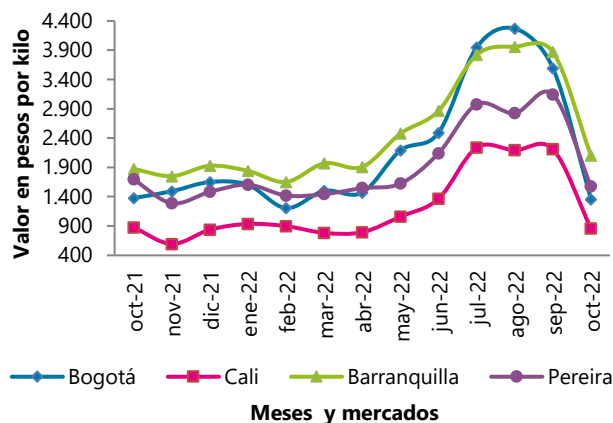

**Gráfico 3. Producto al alza (ajo importado) Octubre 2022**

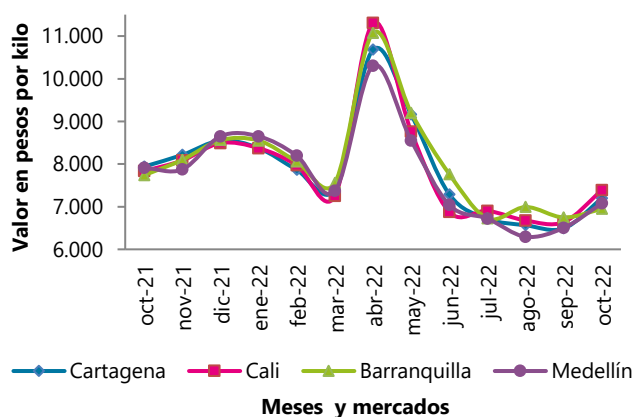

Fuente: DANE, SIPSA

Descendió la cotización de la lechuga Batavia, esta vez en los 40 mercados donde se ofreció, ante las mayores recolecciones en Sonsón, Marinilla, El Santuario, El Carmen de Viboral (Antioquia), Mosquera, Madrid, Cajicá, Cota (Cundinamarca), Pasto, Ipiales (Nariño), Duitama, Ramiriquí, Tibasosa y Ciénega (Boyacá). En Bogotá el kilo se negoció a \$1.355, un 62,29% menos que en el mes anterior.

<sup>1</sup> La información de precios de todos los productos reportados por el SIPSA está publicada en las series históricas que se encuentran en la página web del DANE, en el siguiente link: <https://www.dane.gov.co/index.php/servicios-al-ciudadano/servicios-informacion/sipsa>

También cayeron los precios mayoristas de la zanahoria, por la mayor producción en Túquerres, Potosí, Ipiales, Pupiales (Nariño), El Carmen de Viboral (Antioquia), Samacá, Cóbbita, Ventaquemada, Ramiriquí, Tunja (Boyacá), Cáqueza Fosca, Fusagasugá, Mosquera, Cajicá y Simijaca (Cundinamarca). El anterior comportamiento se registró en los 32 mercados en los que se vendió. En Medellín, por ejemplo, el kilo se vendió a \$965, un 26,45% menos que en septiembre.

## Cuadro 1. Mercados en los que bajaron y subieron los precios de las hortalizas y verduras Octubre 2022

| Producto                | Mercados* |      |       |
|-------------------------|-----------|------|-------|
|                         | Total     | Bajó | Subió |
| Lechuga Batavia         | 40        | 40   | 0     |
| Zanahoria               | 32        | 32   | 0     |
| Coliflor                | 25        | 23   | 2     |
| Brócoli                 | 24        | 22   | 2     |
| Apio                    | 33        | 25   | 7     |
| Fríjol verde cargamanto | 22        | 19   | 3     |
| Fríjol verde en vaina   | 18        | 17   | 1     |
| Remolacha               | 28        | 22   | 6     |
| Cebolla cabezona blanca | 30        | 21   | 8     |
| Cebolla junca           | 19        | 16   | 3     |
| Pepino cohombro         | 39        | 26   | 13    |
| Acelga                  | 18        | 14   | 2     |
| Ajo                     | 17        | 2    | 14    |
| Habichuela              | 41        | 14   | 27    |
| Ahuyama                 | 29        | 5    | 22    |
| Ajo importado           | 27        | 1    | 26    |

Fuente: DANE, SIPSA

\* Información correspondiente al conteo de mercados del mes de octubre

Nota: el total incluye mercados que no registraron variación

En contraste, subieron las cotizaciones del ajo importado, la ahuyama y la habichuela.

Aumentó la cotización del ajo importado en 26 de los 27 mercados donde se vendió. Lo anterior se debió a que llegó desde China a un mayor valor por las alzas en el precio del dólar. En Cali el alza fue del 11,25%, ofreciéndose el kilo a \$7.386.

## 1.2 Frutas frescas

En octubre, en comparación con septiembre, bajaron los precios del tomate de árbol, el mango Tommy, la mora de Castilla, el melón Cantalup, la patilla y la mandarina arrayana.

**Gráfico 4. Producto a la baja (tomate de árbol) Octubre 2022**

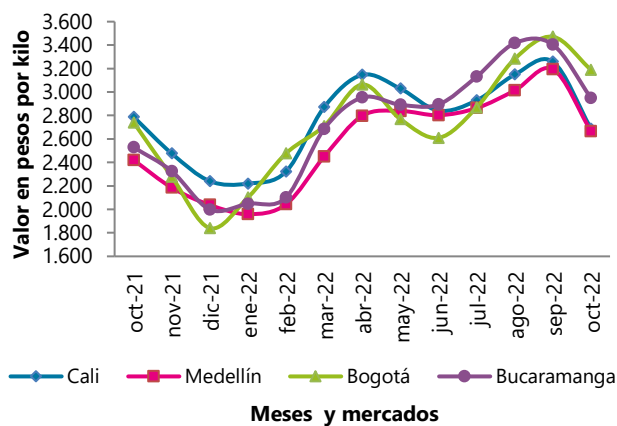

**Gráfico 5. Producto al alza (manzana royal gala importada) Octubre 2022**

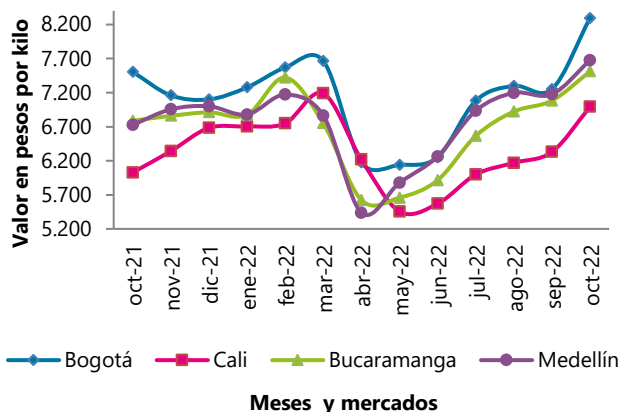

Fuente: DANE, SIPSA

Se observó un descenso en el precio del tomate de árbol, esta vez en los 45 mercados en que se comercializó, por la buena producción en La Unión, Sonsón, El Peñol, Santa Rosa de Osos (Antioquia), Tuta, Sotaquirá, Paipa, Nuevo Colón, Tibaná (Boyacá), Ipiales y Córdoba (Nariño). En Cali se presentó la caída más marcada con 17,50%, ofreciéndose el kilo a \$2.688 en octubre.

De igual forma, en el caso del mango Tommy, la reducción en el precio obedeció a la salida de cosechas en Anapoima, La Mesa, Tocaima (Cundinamarca) y El Espinal (Tolima). Lo anterior se registró en los 33 mercados donde se vendió este mes. En Medellín el descenso fue del 51,49%, ofreciéndose el kilo a \$4.141.

**Cuadro 2. Mercados en los que bajaron y subieron los precios de las frutas frescas Octubre 2022**

| Producto                     | Mercados* |      |       |
|------------------------------|-----------|------|-------|
|                              | Total     | Bajó | Subió |
| Tomate de árbol              | 46        | 45   | 1     |
| Mango Tommy                  | 33        | 33   | 0     |
| Mora de Castilla             | 36        | 34   | 2     |
| Melón Cantalup               | 24        | 23   | 1     |
| Patilla                      | 25        | 21   | 3     |
| Mandarina Arrayana           | 16        | 16   | 0     |
| Maracuyá                     | 32        | 24   | 8     |
| Mandarina común              | 15        | 15   | 0     |
| Uva red globe nacional       | 17        | 16   | 1     |
| Curuba                       | 23        | 18   | 5     |
| Mandarina Oneco              | 13        | 13   | 0     |
| Naranja Valencia             | 23        | 18   | 5     |
| Kiwi                         | 23        | 17   | 5     |
| Papaya Maradol               | 31        | 9    | 22    |
| Piña perolera                | 15        | 0    | 15    |
| Limón común                  | 26        | 5    | 21    |
| Guayaba pera                 | 38        | 10   | 28    |
| Piña gold                    | 29        | 1    | 26    |
| Manzana verde importada      | 37        | 5    | 32    |
| Aguacate papelillo           | 32        | 2    | 30    |
| Pera importada               | 34        | 1    | 33    |
| Manzana royal gala importada | 32        | 0    | 32    |

Fuente: DANE, SIPSA

\* Información correspondiente al conteo de mercados del mes de octubre

Nota: el total incluye mercados que no registraron variación

En cambio, en octubre en comparación con septiembre, subieron las cotizaciones mayoristas de las manzanas royal gala y verde y la pera importadas, el aguacate papelillo y la piña gold.

Aumentaron las cotizaciones de la manzana royal gala importada, pues es poca la producción en Chile, a lo que se sumó el alza del precio del dólar. Lo anterior se registró en los 32 mercados en los que se comercializó este mes. En Bogotá el kilo se negoció a \$8.294, un 14,37% más que en el mes anterior.

### 1.3 Tubérculos, raíces y plátanos

En octubre, frente a septiembre, se incrementaron los precios mayoristas de las capira, única, parda pastusa, criolla limpia y superior, el plátano hartón verde y la arracacha blanca.

**Gráfico 6. Producto al alza (papa capira)  
Octubre 2022**

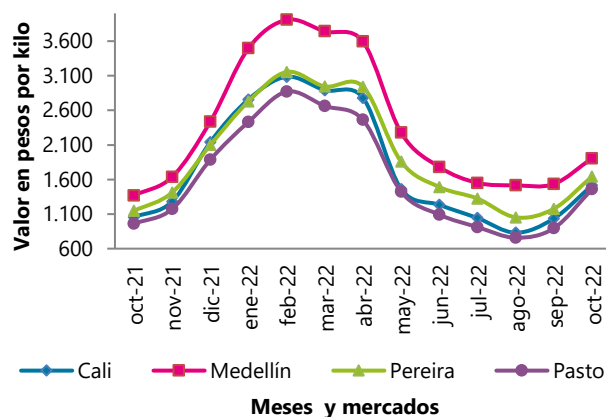

**Gráfico 7. Producto a la baja (yuca ICA)  
Octubre 2022**

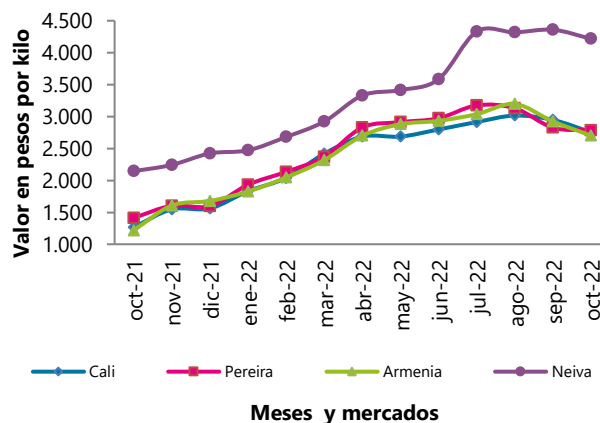

Fuente: DANE, SIPSA

Aumentaron los precios de la papa capira, esta vez en los 27 mercados en los que se comercializó. Los comerciantes informaron que este comportamiento obedeció a la reducción en el ingreso de producto de primera calidad oriundo de Marinilla, San Vicente Ferrer, El Santuario, La Unión (Antioquia), Tunja (Boyacá), Ipiales, Túquerres y Pasto (Nariño).

Así mismo, subieron los precios mayoristas del plátano hartón verde en 33 de los 40 mercados donde se vendió, pues las lluvias dificultaron la recolección en San Juan de Urabá (Antioquia), Moñitos, Los Córdoba, Canalete (Córdoba), a lo que se sumó el menor ingreso desde Tame, Saravena (Arauca), Armenia (Quindío), Aguazul, Tauramena, Villanueva, Yopal (Casanare), Rovira y Líbano (Tolima). En Cartagena el kilo se ofreció a \$2.332 y el alza fue del 19,22% frente a septiembre de 2022.

### Cuadro 3. Mercados en los que bajaron y subieron los precios de los tubérculos, raíces y plátanos Octubre 2022

| Producto             | Mercados* |      |       |
|----------------------|-----------|------|-------|
|                      | Total     | Bajó | Subió |
| Papa capira          | 27        | 0    | 27    |
| Plátano hartón verde | 40        | 7    | 33    |
| Papa única           | 22        | 0    | 22    |
| Arracacha amarilla   | 21        | 0    | 21    |
| Papa parda pastusa   | 17        | 0    | 17    |
| Papa criolla limpia  | 45        | 15   | 30    |
| Papa superior        | 14        | 0    | 14    |
| Arracacha blanca     | 11        | 1    | 10    |
| Yuca ICA             | 14        | 11   | 3     |

Fuente: DANE - SIPSA

\* Información correspondiente al conteo de mercados del mes de octubre

Nota: el total incluye mercados que no registraron variación

En contraste, únicamente cayeron las cotizaciones mayoristas de la yuca ICA.

En el caso de la yuca ICA, este comportamiento se presentó en 11 de los 14 mercados donde se vendió. Lo anterior se debió a la mayor producción en los cultivos establecidos en La Tebaida, Córdoba, Quimbaya, Calarcá, Montenegro (Quindío) y Llorente (Nariño).



## 1.4 Granos y cereales, lácteos y huevos, cárnicos y procesados

### 1.4.1 Granos y cereales

En octubre, frente a septiembre de 2022, subieron los precios del arroz de primera y los maíces blanco trillado y pira.

**Cuadro 4. Mercados en los que bajaron y subieron los precios de los granos y cereales Octubre 2022**

| Producto               | Mercados* |      |       |
|------------------------|-----------|------|-------|
|                        | Total     | Bajó | Subió |
| Arroz de primera       | 33        | 0    | 33    |
| Maíz blanco trillado   | 29        | 8    | 21    |
| Maíz pira              | 11        | 1    | 10    |
| Frijol Zaragoza        | 9         | 0    | 8     |
| Frijol cargamanto rojo | 14        | 11   | 3     |
| Maíz amarillo trillado | 14        | 11   | 2     |

Fuente: DANE, SIPSA

\* Información correspondiente al conteo de mercados del mes de octubre

Nota: el total incluye mercados que no registraron variación

Por cuarto mes consecutivo se incrementó la cotización mayorista del arroz de primera, esta vez en los 33 mercados donde se negoció. Según los comerciantes, esta situación se debió a la finalización de las cosechas en Meta y Casanare y a la reducción en el ingreso desde Tolima. En Pereira el kilo se ofreció a \$3.915 y el alza fue del 5,53% frente a septiembre de 2022.

**Gráfico 8. Producto al alza en lácteos (queso costeño) Octubre 2022**

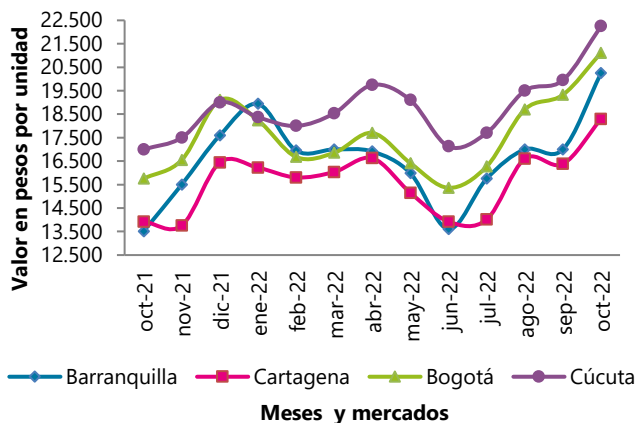

**Gráfico 9. Producto al alza en carnes (lomo de cerdo sin hueso) Octubre 2022**

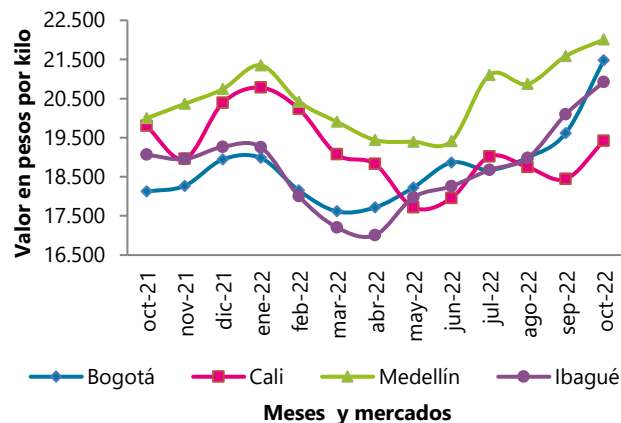

Fuente: DANE, SIPSA

### 1.4.2 Lácteos y huevos

En octubre, frente a septiembre de 2022, subieron los precios mayoristas de los quesos costeño, doble crema y cuajada y los huevos rojos AA y A.

#### **Cuadro 5. Mercados en los que bajaron y subieron los precios de los lácteos y huevos Octubre 2022**

| Producto          | Mercados* |      |       |
|-------------------|-----------|------|-------|
|                   | Total     | Bajó | Subió |
| Queso costeño     | 24        | 0    | 24    |
| Huevo rojo AA     | 24        | 0    | 24    |
| Huevo rojo A      | 24        | 1    | 23    |
| Queso doble crema | 19        | 0    | 19    |
| Queso cuajada     | 18        | 1    | 17    |
| Leche en polvo    | 22        | 3    | 18    |
| Huevo rojo B      | 13        | 1    | 12    |
| Huevo rojo extra  | 15        | 2    | 13    |
| Queso campesino   | 19        | 5    | 13    |

Fuente: DANE, SIPSA

\* Información correspondiente al conteo de mercados del mes de octubre

Nota: el total incluye mercados que no registraron variación

En el caso del queso costeño, su precio aumentó por cuarto mes consecutivo, esta vez en los 24 mercados donde se negoció. Según los comerciantes, lo anterior obedeció a que llegó con un precio más alto, debido a los mayores costos de producción. Ingresó desde Ciénaga de Oro, Cereté, Planeta Rica, Montería, Chinú (Córdoba), Corozal, Tolú, Sincelejo (Sucre), Santa Ana, Fundación, Remolino, Pivijay y Ariguaní (Magdalena). En Barranquilla el kilo se comercializó a \$20.250, un 19,12% más.

### 1.4.3 Carnes y pescados

En octubre, comparado con septiembre de 2022, se incrementaron las cotizaciones mayoristas de algunos cortes de carne de cerdo, como el lomo y el brazo sin hueso y la costilla y el muchacho de res.

#### **Cuadro 6. Mercados en los que bajaron y subieron los precios de las carnes y los pescados Octubre 2022**

| Producto                         | Mercados* |      |       |
|----------------------------------|-----------|------|-------|
|                                  | Total     | Bajó | Subió |
| Carne de cerdo, lomo sin hueso   | 26        | 1    | 21    |
| Carne de cerdo, brazo sin hueso  | 21        | 1    | 16    |
| Carne de cerdo, costilla         | 26        | 4    | 18    |
| Carne de res, muchacho           | 26        | 5    | 16    |
| Carne de cerdo, brazo con hueso  | 11        | 0    | 10    |
| Carne de cerdo, tocino papada    | 13        | 1    | 11    |
| Carne de cerdo, espinazo         | 14        | 2    | 11    |
| Carne de cerdo, pernil sin hueso | 22        | 5    | 14    |
| Carne de cerdo, pernil con hueso | 14        | 2    | 10    |
| Carne de res, cadera             | 25        | 6    | 14    |
| Carne de res, chatas             | 24        | 7    | 15    |
| Pechuga de pollo                 | 30        | 17   | 10    |

Fuente: DANE, SIPSA

\* Información correspondiente al conteo de mercados del mes de octubre

Nota: el total incluye mercados que no registraron variación

Aumentó el precio mayorista del lomo de cerdo sin hueso ante el menor abastecimiento desde Cereté, Montería, Ciénaga de Oro (Córdoba), Sampedra (Sucre), Amagá y Medellín (Antioquia), por la reducción en la producción ante los altos costos de los alimentos concentrados. Esta situación se registró en 21 de los 26 mercados donde se negoció. En Bogotá el kilo se transó a \$21,479; allí se presentó el alza más significativa con 9,50% en comparación con septiembre.

### 1.4.4 Productos procesados

En octubre aumentaron los precios mayoristas del café molido, las galletas saladas, la gelatina y los lomitos de atún en lata.

**Cuadro 7. Mercados en los que bajaron y subieron los precios de los productos procesados  
Octubre 2022**

| Producto                           | Mercados* |      |       |
|------------------------------------|-----------|------|-------|
|                                    | Total     | Bajó | Subió |
| Café molido                        | 25        | 0    | 25    |
| Galletas saladas                   | 29        | 4    | 24    |
| Gelatina                           | 26        | 3    | 21    |
| Lomitos de atún en lata            | 23        | 3    | 20    |
| Chocolate dulce                    | 18        | 1    | 16    |
| Jugo instantáneo (sobre)           | 24        | 3    | 18    |
| Panela cuadrada morena             | 28        | 7    | 21    |
| Sal yodada                         | 33        | 8    | 22    |
| Sardinas en lata                   | 24        | 4    | 18    |
| Harina precocida de maíz           | 31        | 7    | 20    |
| Café instantáneo                   | 22        | 5    | 17    |
| Galletas dulces redondas con crema | 12        | 0    | 12    |
| Azúcar refinada                    | 14        | 12   | 1     |
| Azúcar sulfitada                   | 24        | 19   | 5     |

Fuente: DANE, SIPSA

\* Información correspondiente al conteo de mercados del mes de octubre

Nota: el total incluye mercados que no registraron variación

Por segundo mes consecutivo subió la cotización del café molido, esta vez en los 25 mercados donde se vendió. La anterior situación se dio por el alza de los precios de la materia prima para su producción. En Cartagena, el kilo se vendió a \$31.111 en octubre, lo que representó un aumento del 16,21% en comparación con septiembre de 2022.

## 2 RESULTADOS AÑO CORRIDO

En octubre, se destacó en el grupo de las verduras el aumento en los precios mayoristas de la remolacha y en el mercado de Bogotá se registraron las mayores alzas con 264,65%.

También suben los precios de la cebolla cabezona blanca, las mayores variaciones se registraron en la ciudad de Bucaramanga con 155,50%.

Igualmente, subieron las cotizaciones de la lechuga Batavia; en Cali se registró el mayor incremento con 39,79%. Además, subieron los precios de la cebolla junca y la mayor variación se registró en Bucaramanga con 97,28%.

De la misma forma, en este período suben las cotizaciones del chόcolo mazorca, siendo el mercado de Cali donde se observaron las mayores variaciones con 105,62%.

**Cuadro 8. Variación porcentual año corrido de los precios de las hortalizas y verduras Octubre 2022**

| Producto                | Barranquilla | Bogotá | Bucaramanga | Cartagena | Cali   | Cúcuta | Medellín | Pereira |
|-------------------------|--------------|--------|-------------|-----------|--------|--------|----------|---------|
| Ahuyama                 | -            | 65,24  | 31,46       | -         | 26,27  | 15,17  | 37,75    | 36,78   |
| Arveja verde en vaina   | 13,24        | 92,49  | 53,37       | -         | 97,41  | 77,14  | 53,54    | 52,94   |
| Cebolla cabezona blanca | 102,95       | 128,85 | 155,50      | 115,47    | 137,25 | 152,40 | 141,62   | 106,34  |
| Cebolla junca           | 48,87        | 54,35  | 97,28       | -         | 34,29  | 61,56  | 27,52    | 18,23   |
| Chόcolo mazorca         | -            | -8,90  | 43,24       | 60,25     | 105,62 | 24,12  | 5,22     | -       |
| Habichuela              | 30,70        | -3,76  | 96,02       | 52,56     | -31,64 | 25,24  | 8,27     | -18,72  |
| Lechuga Batavia         | 8,99         | -17,83 | 39,74       | 18,08     | 2,64   | 27,87  | -13,64   | 11,14   |
| Pepino cohombro         | -19,11       | -5,83  | 6,36        | -3,90     | 1,33   | -27,02 | -23,96   | -14,74  |
| Pimentón                | -12,68       | -21,25 | 4,77        | -2,39     | -24,26 | -24,45 | -45,56   | -15,29  |
| Remolacha               | 193,67       | 264,65 | 180,12      | 229,44    | 229,64 | 243,05 | 249,08   | 206,28  |
| Tomate*                 | 6,07         | 6,05   | 16,47       | -         | -6,63  | 9,86   | -18,83   | -0,63   |
| Zanahoria               | -            | 10,31  | 22,78       | 8,36      | 0,56   | 15,57  | 41,70    | 2,65    |

Fuente: DANE, SIPSA

\*Variedad predominante en el mercado

- no es posible calcular la variación

En el grupo de las frutas frescas, aumentaron las cotizaciones mayoristas del limón común; el incremento más importante se presentó en Medellín con 146,17%. También subieron los precios del mango Tommy, la mayor variación se observó en Barranquilla con 165,06%.

También, para este mismo período, se incrementaron los precios de la granadilla; la mayor variación se registró en Cali donde las cotizaciones aumentaron 65,47%.

Así mismo, suben las cotizaciones mayoristas de la mandarina, el incremento más importante se registró en Cúcuta, donde los precios aumentaron en un 74,03%.

## Cuadro 9. Variación porcentual año corrido de los precios de las frutas frescas Octubre 2022

| Producto                | Barranquilla | Bogotá | Bucaramanga | Cartagena | Cali   | Cúcuta | Medellín | Pereira |
|-------------------------|--------------|--------|-------------|-----------|--------|--------|----------|---------|
| Aguacate papelillo      | 11,38        | 16,23  | 19,59       | -         | 36,17  | -      | 53,24    | 38,23   |
| Banano*                 | -4,22        | 30,32  | 4,30        | -         | 24,00  | 10,16  | 13,39    | 14,97   |
| Coco                    | -1,67        | -1,91  | -           | -11,13    | -5,58  | -      | -19,51   | -4,56   |
| Granadilla              | -            | 38,38  | 38,82       | -         | 65,47  | 26,75  | 15,31    | 37,72   |
| Guayaba pera            | 18,52        | -0,17  | -19,16      | 9,35      | 25,66  | -9,29  | 39,22    | 21,44   |
| Limón común             | 88,39        | -      | 137,63      | 107,70    | -      | 99,50  | 146,17   | 143,45  |
| Lulo                    | 7,57         | 3,86   | 4,71        | 6,12      | 8,76   | 8,44   | 9,40     | 9,94    |
| Mandarina*              | 39,37        | 52,51  | 41,90       | 40,24     | 21,15  | 74,03  | -15,93   | -7,53   |
| Mango Tommy             | 165,06       | -      | 156,82      | -         | 153,06 | -      | 152,81   | -       |
| Manzana verde importada | -            | 12,99  | 1,46        | 3,06      | 3,12   | 7,21   | 5,54     | 3,19    |
| Maracuyá                | -            | 13,12  | 17,08       | -         | 32,16  | 21,22  | 37,24    | 34,95   |
| Mora de Castilla        | -3,63        | 11,54  | -6,43       | 3,95      | -23,18 | 17,91  | -17,38   | -2,20   |
| Naranja Valencia        | 61,01        | 16,78  | -16,62      | -         | -      | -      | 26,48    | 21,19   |
| Papaya Maradol          | -            | -      | -2,84       | -         | 24,93  | 13,59  | 12,19    | 20,16   |
| Piña *                  | 20,03        | 28,51  | 34,31       | -         | -      | 39,01  | -        | -       |
| Tomate de árbol         | 33,02        | 73,41  | 47,60       | 19,89     | 20,00  | 7,38   | 30,81    | 36,23   |

Fuente: DANE, SIPSA

\*Variedad predominante en el mercado

- no es posible calcular la variación

En el grupo de los tubérculos, raíces y plátanos, en octubre, subió el precio de la arracacha; el mayor incremento se presentó en Cali donde los precios registraron una variación de 317,89%. También suben las cotizaciones de la yuca, en Bogotá se observaron los mayores aumentos con 123,88%.

En cambio, se registró una reducción en las cotizaciones de la papa negra; la mayor caída se presentó en la ciudad de Cali con 26,58%.

## Cuadro 10. Variación porcentual año corrido de los precios de los tubérculos Octubre 2022

| Producto             | Barranquilla | Bogotá | Bucaramanga | Cartagena | Cali   | Cúcuta | Medellín | Pereira |
|----------------------|--------------|--------|-------------|-----------|--------|--------|----------|---------|
| Arracacha*           | -            | 308,41 | 119,29      | -         | 317,89 | 132,84 | 238,52   | 215,86  |
| Papa negra*          | -17,68       | -14,58 | -11,84      | -22,99    | -26,58 | -      | -21,72   | -22,84  |
| Papa criolla         | -            | 12,00  | 3,95        | 24,84     | 17,15  | 3,13   | 48,39    | 23,21   |
| Plátano hartón verde | 40,33        | 16,52  | 22,29       | 32,12     | 51,46  | 36,80  | 70,14    | 54,98   |
| Yuca*                | 97,33        | 123,88 | 114,16      | 77,79     | 76,50  | 103,77 | 82,36    | 74,06   |

Fuente: DANE, SIPSA

\*Variedad predominante en el mercado

-: no es posible calcular la variación

### 3 RESULTADOS ANUALES

En octubre, se destacó en el grupo de las verduras y hortalizas el incremento en los precios mayoristas de la remolacha, el mayor aumento se registró en Bogotá con 160,47%. También se incrementan los precios de la cebolla cabeza blanca, las mayores variaciones se registraron en la ciudad de Cúcuta, con 270,32%.

Además, aumentaron los precios de la cebolla junca en el mercado de Bucaramanga se registraron las mayores alzas con 130,74%.

En este período también suben las cotizaciones de la habichuela, siendo el mercado de Medellín donde se observaron las mayores variaciones con 96,98%.

**Cuadro 11. Variación porcentual anual de los precios de las hortalizas y verduras  
Octubre 2022**

| Producto              | Barranquilla | Bogotá | Bucaramanga | Cartagena | Cali   | Cúcuta | Medellín | Pereira |
|-----------------------|--------------|--------|-------------|-----------|--------|--------|----------|---------|
| Ahuyama               | -            | 46,15  | 27,28       | -         | 11,33  | 22,73  | 31,43    | 22,34   |
| Arveja verde en vaina | 23,96        | 81,50  | 72,22       | -         | 94,33  | 46,42  | 80,68    | 41,11   |
| Cebolla cabeza blanca | 196,93       | 239,13 | 232,83      | 165,63    | 243,22 | 270,32 | 213,69   | 212,64  |
| Cebolla junca         | 82,37        | 95,63  | 130,74      | -         | 111,38 | 128,48 | 68,24    | 19,36   |
| Chócolo mazorca       | -            | 9,86   | 54,27       | 132,40    | 75,14  | 34,17  | 26,76    | -       |
| Habichuela            | 34,38        | 49,82  | 70,98       | 41,78     | 50,95  | 26,80  | 96,98    | 40,49   |
| Lechuga Batavia       | 12,13        | -1,53  | 26,08       | 20,67     | -2,17  | 13,92  | 15,38    | -6,92   |
| Pepino cohombro       | -19,54       | -13,62 | 17,62       | -0,13     | 0,66   | -35,22 | -27,88   | 2,34    |
| Pimentón              | 3,74         | -7,75  | 15,80       | 7,40      | -14,89 | -8,26  | -16,97   | 0,21    |
| Remolacha             | 91,30        | 160,47 | 102,41      | 116,97    | 125,16 | 152,28 | 92,65    | 110,50  |
| Tomate*               | 19,20        | 19,32  | 33,11       | -         | 1,94   | 19,32  | 3,87     | 7,65    |
| Zanahoria             | -            | -4,34  | -2,02       | -9,03     | -15,12 | -9,19  | -18,98   | -17,71  |

Fuente: DANE, SIPSA

\*Variedad predominante en el mercado

- no es posible calcular la variación

En el grupo de las frutas frescas, aumentaron las cotizaciones mayoristas del limón común; el incremento más importante se presentó en Cartagena con 100,72%. Igualmente, la granadilla registró un incremento en los precios, siendo el mercado de Cali donde se presentan los mayores aumentos con un 57,47%.

También, se incrementan las cotizaciones mayoristas de la mandarina; el incremento más importante se registró en Bucaramanga, donde los precios suben en un 32,89%. De la misma forma, subieron los precios del maracuyá, la mayor variación se observó en Pereira con 30,66%.



**Cuadro 12. Variación porcentual anual de los precios de las frutas frescas  
Octubre 2022**

| Producto                | Barranquilla | Bogotá | Bucaramanga | Cartagena | Cali  | Cúcuta | Medellín | Pereira |
|-------------------------|--------------|--------|-------------|-----------|-------|--------|----------|---------|
| Aguacate papelillo      | -1,37        | 18,94  | 17,50       | -         | 21,38 | -      | 22,80    | 14,03   |
| Banano*                 | 76,64        | 21,08  | 0,79        | -         | 14,64 | 9,99   | 12,56    | 19,15   |
| Coco                    | 11,46        | 1,53   | -           | 0,37      | 8,43  | -      | -8,98    | 6,62    |
| Granadilla              | -            | 39,57  | 42,76       | -         | 57,47 | 56,37  | 18,17    | 44,40   |
| Guayaba pera            | 19,31        | 8,73   | 7,38        | 11,94     | 8,18  | 10,63  | 33,35    | 12,23   |
| Limón común             | 77,56        | -      | 76,96       | 100,72    | -     | 84,88  | 64,94    | 55,75   |
| Lulo                    | 12,06        | 10,61  | 11,43       | 13,20     | 6,54  | 50,86  | 10,37    | 6,34    |
| Mandarina*              | 23,22        | 6,07   | 32,89       | 28,08     | 30,39 | 24,94  | 9,68     | 28,59   |
| Mango Tommy             | 28,77        | -      | 17,07       | -         | 19,72 | -      | 8,26     | -       |
| Manzana verde importada | -            | 7,45   | 1,45        | 2,38      | 6,93  | 9,63   | 6,22     | 13,11   |
| Maracuyá                | -            | -2,13  | 2,69        | -         | 24,05 | 23,33  | 22,69    | 30,66   |
| Mora de Castilla        | 4,41         | -0,23  | -1,83       | 13,08     | -1,72 | 31,18  | -35,12   | -9,64   |
| Naranja Valencia        | 76,19        | 20,67  | 10,61       | -         | -     | -      | 28,11    | 38,79   |
| Papaya Maradol          | -            | -      | 3,32        | -         | 34,07 | 14,98  | 9,82     | 21,28   |
| Piña *                  | 50,55        | 64,64  | 77,35       | -         | -     | 63,48  | -        | -       |
| Tomate de árbol         | 12,11        | 16,39  | 16,65       | 11,88     | -3,59 | 21,83  | 10,17    | 20,86   |

Fuente: DANE, SIPSA

\*Variedad predominante en el mercado

- no es posible calcular la variación

En el grupo de los tubérculos, raíces y plátanos, en octubre de 2022, en comparación con octubre de 2021, se registró un incremento en las cotizaciones de la yuca, la mayor variación en los precios se presentó en la ciudad de Bogotá con 180,42%.

También, se incrementan las cotizaciones de la arracacha, en Bogotá se observaron los mayores incrementos con 415,32%. Así mismo, subió el precio del plátano hartón verde; el mayor aumento se presentó en Barranquilla, donde los precios registraron una variación de 92,60%.

**Cuadro 13. Variación porcentual anual de los precios de los tubérculos  
Octubre 2022**

| Producto             | Barranquilla | Bogotá | Bucaramanga | Cartagena | Cali   | Cúcuta | Medellín | Pereira |
|----------------------|--------------|--------|-------------|-----------|--------|--------|----------|---------|
| Arracacha*           | -            | 415,32 | 141,88      | -         | 381,01 | 212,08 | 286,24   | 220,85  |
| Papa negra*          | 54,14        | 48,21  | 67,43       | 53,01     | 45,89  | -      | 39,23    | 50,77   |
| Papa criolla         | -            | -7,06  | -14,13      | -1,88     | -26,48 | -20,98 | 26,07    | -18,41  |
| Plátano hartón verde | 92,60        | 46,55  | 52,81       | 85,82     | 72,99  | 59,15  | 87,49    | 73,36   |
| Yuca*                | 120,74       | 180,42 | 112,13      | 112,79    | 117,26 | 118,87 | 98,99    | 96,82   |

Fuente: DANE, SIPSA

\*Variedad predominante en el mercado

-: no es posible calcular la variación

## 4 COMPARACIÓN MENSUAL DE LOS RESULTADOS OCTUBRE 2021 – OCTUBRE 2022

Tanto en octubre de 2022 como en octubre de 2021 subieron las cotizaciones de los tubérculos, raíces y plátanos, principalmente de las papas capira, única y parda pastusa y capira y el plátano hartón verde. En el caso de la papa capira el alza se presentó por la reducción de las cosechas en el Oriente antioqueño, el sur de Nariño y el altiplano cundiboyacense.

**Cuadro 8. Mercados en los que subieron los precios de los tubérculos, raíces y plátanos Octubre (2021 – 2022 )**

| Producto             | Octubre de 2021 |       | Octubre de 2022 |       |
|----------------------|-----------------|-------|-----------------|-------|
|                      | Mercados        |       | Mercados        |       |
|                      | Bajan           | Suben | Bajan           | Suben |
| Papa capira          | 9               | 18    | 0               | 27    |
| Plátano hartón verde | 14              | 27    | 7               | 33    |
| Papa única           | 0               | 23    | 0               | 22    |
| Papa parda pastusa   | 0               | 19    | 0               | 17    |
| Papa superior        | 1               | 14    | 0               | 14    |
| Arracacha blanca     | 3               | 8     | 1               | 10    |
| Papa suprema         | 0               | 10    | 1               | 8     |

Fuente: DANE, SIPSA

## 5 LO QUE MÁS SUBE Y MÁS BAJA\*

| Lo que más sube   | Lo que más baja   |
|---|---|
| <b>Bogotá</b>   |   |
| Verduras: repollo verde, ajo, berenjena<br>Frutas: pera nacional, manzana royal gala importada, gulupa, kiwi<br>Tubérculos: papas sabanera, R-12 negra y roja, superior y única<br>Otros: pierna pernil sin rabadilla, piernas de pollo, sal yodada                   | Verduras: lechuga Batavia, coliflor, brócoli, tomate larga vida, coles<br>Frutas: melón Cantalup, mango Tommy, mandarina Arrayana, lulo<br>Tubérculos: plátano hartón verde y maduro  |
| <b>Medellín</b>   |   |
| Verduras: cebollas puerro y junca, habichuela, coles, espinaca, apio<br>Frutas: limón mandarino, aguacate papelillo, guayaba pera<br>Tubérculos: plátano dominico verde, papas R-12 negra y capira<br>Otros: café molido, queso costeño, color (bolsita), gelatina    | Verduras: brócoli, lechuga Batavia, coliflor, zanahoria larga vida, ajo<br>Frutas: mango Tommy, uva red globe nacional, patilla, curuba<br>Tubérculos: papa nevada<br>Otros: bagre rayado entero congelado, chatas de res       |
| <b>Bucaramanga</b>  |   |
| Verduras: habichuela, espinaca, pimentón, lechuga crespita verde<br>Frutas: guayaba pera, limón común, aguacate papelillo, zapote<br>Tubérculos: papas parda pastusa, única y criolla limpia, yuca criolla<br>Otros: café molido, panela cuadrada morena y blanca     | Verduras: calabacín, arveja verde en vaina, frijol verde en vaina, apio<br>Frutas: mango Tommy, mora de Castilla, mandarina común, patilla<br>Otros: bagre rayado entero fresco   |
| <b>Cúcuta</b>   |   |
| Verduras: pimentón, lechuga crespita verde, ahuyama, habichuela<br>Frutas: pitahaya, limón Tahití, uva Isabela, piñas perolera y gold<br>Tubérculos: papas superior y única, arracacha amarilla<br>Otros: panela cuadrada morena, queso costeño, maíz pira, gelatina  | Verduras: repollo verde, remolacha regional, pepino cohombro<br>Frutas: naranja común, mora de Castilla, mango Tommy, kiwi<br>Otros: bocachico importado congelado, cachama de cultivo fresca                                   |
| <b>Cali</b>   |   |
| Verduras: habichuela, ahuyama, ajo importado<br>Frutas: piñas gold y manzana, aguacate papelillo, guayaba pera<br>Tubérculos: papas capira, única, rubí y parda pastusa<br>Otros: filete congelado de salmón, pastas alimenticias, falda de res                       | Verduras: lechuga Batavia, arveja verde en vaina pastusa, brócoli<br>Frutas: mangos Tommy y común, melón Cantalup, mora de Castilla<br>Otros: pechuga de pollo  |
| <b>Barranquilla</b>   |   |
| Verduras: habichuela, pimentón, repollo blanco, coles, berenjena<br>Frutas: papaya tainung, limón común Ciénaga, banano criollo, coco<br>Tubérculos: papa única y plátano hartón verde<br>Otros: queso costeño  | Verduras: lechuga Batavia, coliflor, remolacha, zanahoria, espinaca<br>Frutas: mandarina común, tomate de árbol, mora de Castilla<br>Tubérculos: yuca criolla   |
| <b>Pereira</b>  |   |
| Verduras: habichuela, repollo blanco bogotano, ajo<br>Frutas: aguacate papelillo, piña gold, pitahaya, guayaba agria, lulo<br>Tubérculos: papas capira, única, rubí y parda pastusa<br>Otros: gelatina, arroz de primera, salsa de tomate doy pack                    | Verduras: lechuga Batavia, cebolla junca, espinaca, brócoli, coliflor<br>Frutas: mangos Tommy y Yulima, melón Cantalup, tangelo<br>Tubérculos: papa nevada  |
| <b>Armenia</b>  |   |
| Verduras: cebolla cabezona blanca, habichuela, ajo importado<br>Frutas: aguacate papelillo, guayaba agria, piña gold, maracuyá, lulo<br>Tubérculos: papas parda pastusa, suprema y criolla limpia<br>Otros: filete congelado de salmón, arroz de primera, café molido | Verduras: brócoli, coliflor, espinaca, lechuga Batavia, acelga, apio<br>Frutas: tomate de árbol, mandarina Oneco, limón mandarino<br>Tubérculos: yuca ICA<br>Otros: trucha en corte mariposa, filete importado de merluza       |
| <b>Cartagena</b>  |   |
| Verduras: ají topito dulce, habichuela, ahuyama, pimentón<br>Frutas: limón común, papaya tainung, piña gold, guayaba pera<br>Tubérculos: papa única, plátano hartón verde, ñame espino<br>Otros: café molido, queso costeño, pastas alimenticias                      | Verduras: lechuga Batavia, cebolla cabezona roja, remolacha, apio<br>Frutas: uva red globe nacional, mandarina común, naranja común<br>Tubérculos: yuca criolla<br>Otros: pollo entero congelado sin vísceras, azúcar sulfitada |

Fuente: DANE, SIPSA

\*Octubre versus septiembre de 2022

## 6 INDICADORES DE CALIDAD

### 6.1 Indicador de cobertura

Este indicador permite definir la relación entre la cantidad de mercados programados frente a la cantidad de mercados reportados.

Está definido así:

$$IC = \left( \frac{\text{Fuentes reportadas}}{\text{Fuentes programadas}} \right) \times 100$$

Donde:

- Fuentes reportadas hace referencia al número total de fuentes que brindaron información en el mes.
- Fuentes programadas es el número total de fuentes programadas en el mes

Es necesario tener en cuenta que una fuente puede tener más de una programación según sus días de mercado.

Para el mes de octubre de 2022 se tiene:

$$IC = \left( \frac{738}{738} \right) \times 100 = 100\%$$

Por tanto, se tiene como resultado una cobertura del 100% para SIPSA\_P para el mes de octubre.

Durante el proceso de recolección de información de precios mayoristas, para el mes de octubre de 2022, no se presentó no respuesta.

## FICHA METODOLÓGICA

El componente de precios mayoristas del Sistema de Información de Precios y Abastecimiento del Sector Agropecuario – SIPSA\_P- es una operación estadística por muestreo no probabilístico.

**Objetivo general:** generar información continua sobre el comportamiento de los precios de venta mayorista de una canasta de alimentos en mercados mayoristas del país, para la toma de decisiones de los diferentes actores del sector agropecuario.

**Objetivos específicos:** 1. Recolectar información que permita identificar los hechos y factores que inciden en el comportamiento de los precios de venta mayorista de los productos agroalimentarios. 2. Proporcionar información oportuna sobre los precios mayoristas y su variación porcentual a través de publicaciones periódicas, con el fin de cubrir las necesidades de información de los diferentes agentes.

**Alcance temático:** corresponde a la captura de datos, procesamiento, análisis y difusión de la información del precio de venta mayorista promedio generado a través de los boletines diarios, semanales y mensuales y las series históricas disponibles en la página web del DANE. Todos los precios reportados incluyen el impuesto de valor agregado (IVA).

**Universo de estudio:** está constituido por una canasta de productos alimenticios frescos y procesados del sector agropecuario que se comercializan en forma mayorista en el país.

**Población objetivo:** está conformada por el conjunto de productos de la canasta de alimentos del SIPSA\_P, que se comercializan en los mercados mayoristas de las principales ciudades del país.

**Unidad de observación:** corresponden a los productos alimenticios frescos y procesados del sector agropecuario que conforman la canasta de SIPSA\_P y que se comercializan en los mercados mayoristas del país. También se incluyen el arroz y sus subproductos en los molinos activos y la panela.

**Unidad de muestreo:** corresponde a los puntos de venta en los mercados mayoristas, los mercados de panela, las bodegas de venta de granos y productos procesados, los molinos de arroz y los puntos de venta de frigoríficos, en los cuales se transan en forma mayorista los productos relacionados en la canasta de alimentos del SIPSA\_P.

**Unidad de análisis:** corresponde a los productos de la canasta de alimentos del SIPSA\_P y que ingresan a los mercados mayoristas definidos en esta operación estadística.

**Marco:** al ser una encuesta por muestreo no probabilístico se realiza una selección no aleatoria de la muestra para caracterizar el conjunto de las unidades de observación.

**Fuentes:** corresponden a los mercados mayoristas y las bodegas de venta de granos y productos procesados de las principales ciudades del país, los mercados de panela, los molinos de arroz activos y los puntos de venta de frigoríficos, en donde se transan en forma mayorista los productos alimenticios que componen la canasta de alimentos.

**Cobertura geográfica:** corresponde a los municipios o ciudades donde se ubican los mercados mayoristas en los que se recolecta información de precios mayoristas de la canasta de alimentos, así como los molinos activos de los municipios arroceros.

**Método de recolección:** La recolección de información se realiza inicialmente por medio de formularios diseñados para obtener información por producto. En las centrales de abastos y plazas de mercado la información se toma a través de entrevista directa.

**Desagregación temática:** La información se presenta en tablas que incluyen los resultados de la operación estadística, de acuerdo con la siguiente desagregación: 1. Grupo de alimentos, 2. Mercado mayorista. Las tablas con el precio promedio de venta mayorista y su variación porcentual se muestran según el grupo de alimento, producto y mercado mayorista.

**Desagregación geográfica:** la información se presenta por los mercados mayoristas, relacionando la ciudad a la cual pertenece.



@DANE\_Colombia



/DANEColombia



/DANEColombia



DANEColombia

Si requiere información adicional, contáctenos a través del correo

[contacto@dane.gov.co](mailto:contacto@dane.gov.co)

Departamento Administrativo Nacional de Estadística -DANE-  
Bogotá D.C., Colombia

[www.dane.gov.co](http://www.dane.gov.co)