

Sistema de Información de Precios y Abastecimiento del Sector Agropecuario - SIPSA

Noviembre 2016

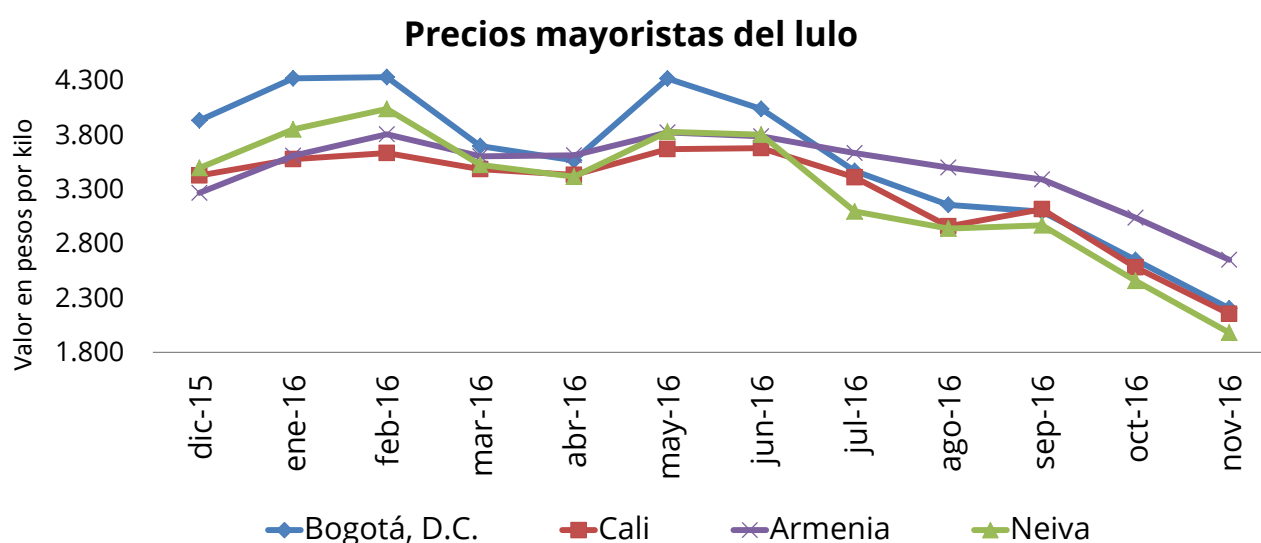

Fuente: SIPSA-DANE

- Variación mensual de noviembre.
- Resultados año corrido.
- Resultados doce meses.
- Comparación resultados noviembre 2015/2016.
- Lo que más sube y más baja.



GP 011-1



SC 1081-1



CO-SC 1081-1

Director

Mauricio Perfetti del Corral

Subdirector

Carlos Felipe Prada Lombo

Director de Metodología y Producción Estadística

Juan Francisco Martínez Rojas

INTRODUCCIÓN

El Sistema de Información de Precios y Abastecimiento del Sector Agropecuario – SIPSA-, cuenta con tres componentes: Precios mayoristas, Abastecimiento de alimentos e Insumos y factores asociados a la producción.

El componente de Precios mayoristas tiene por objeto la recolección, el análisis y la difusión de la información de las cotizaciones que se capturan en los principales mercados mayoristas del país.

El SIPSA busca analizar el comportamiento de los precios a través del seguimiento de los mercados nacionales y regionales y de la identificación y el análisis de los factores y hechos económicos que determinan y afectan los precios a lo largo de la cadena de comercialización.

El sistema toma la información de precios en 60 mercados en los días y horas establecidos de mayor movimiento en cada uno de ellos. El SIPSA recoge información para una canasta superior a los 350 productos clasificada en ocho grandes grupos: verduras y hortalizas; frutas frescas; tubérculos, raíces y plátanos; granos y cereales; huevos y lácteos; carnes; pescados; y productos procesados.

1. VARIACIÓN MENSUAL DE LOS PRECIOS MAYORISTAS DE LOS ALIMENTOS EN NOVIEMBRE DE 2016

En el mes de noviembre respecto a octubre de 2016, bajaron las cotizaciones mayoristas de las verduras y hortalizas, las frutas frescas, los tubérculos, raíces y plátanos y los cereales. En cambio, subieron los precios de los lácteos y huevos, las carnes y los pescados y los productos procesados.

1.1 FRUTAS FRESCAS

En noviembre descendieron las cotizaciones del lulo, el mango Tommy, la uva Isabela, la granadilla, la papaya Maradol, la guanábana y el tomate de árbol, entre otras frutas.

Cuadro 1
Mercados en los que bajaron y subieron los precios de las frutas frescas

Producto	Mercados*		
	Total	Bajó	Subió
Lulo	37	34	2
Mango Tommy	32	31	1
Uva Isabela	28	27	1
Granadilla	33	29	4
Papaya Maradol	37	29	7
Guanábana	28	24	3
Tomate de árbol	48	34	14
Patilla	25	22	2
Mandarina común	20	20	0
Piña perolera	23	20	1
Naranja Valencia	30	23	6
Piña gold	24	20	4
Limón Tahití	30	22	8
Mandarina Arrayana	18	16	2
Mango común	13	13	0
Limón común	28	20	8
Aguacate papelillo	30	8	22
Guayaba pera	37	12	25
Melón Cantalup	33	6	26
Manzana verde importada	40	10	28
Manzana royal gala importada	34	3	30
Manzana roja importada	40	5	33
Pera importada	35	1	34

* Información correspondiente al conteo de mercados del mes de noviembre de 2016

Fuente: SIPSA-DANE

Nota: el total incluye mercados que no registraron variación

Por segundo mes consecutivo cayeron los precios mayoristas del lulo, esta vez en 34 de los 37 mercados donde se comercializó. Los comerciantes afirmaron que la reducción obedeció al mayor nivel de ingreso de San Joaquín, La Belleza (Santander), Suaza, Pitalito (Huila), Buenavista y Tibaná (Boyacá) y Urrao (Antioquia), así como de Ecuador. En Bogotá la caída fue 16,78% y el kilo se negoció a \$2.207.

Igualmente cayó la cotización del mango Tommy, al incrementarse la oferta procedente de los municipios de La Mesa (Cundinamarca), Espinal y Guamo (Tolima). El descenso se registró en 31 de los 32 mercados mayoristas donde se vendió. En Bogotá se dio el descenso más marcado con 57,25%; allí el kilo se ofreció a \$1.483.

Gráfico 1
Producto a la baja (lulo)



Gráfico 2
Producto al alza (pera importada)



Fuente: SIPSA-DANE

En cambio, subieron los precios de la pera importada, manzanas roja, royal gala y verde importadas y el melón Cantalup.

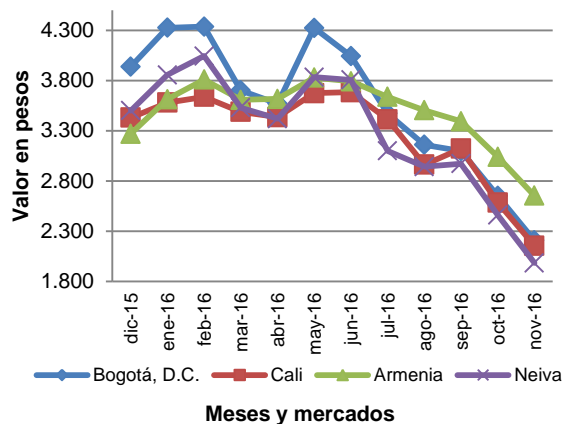
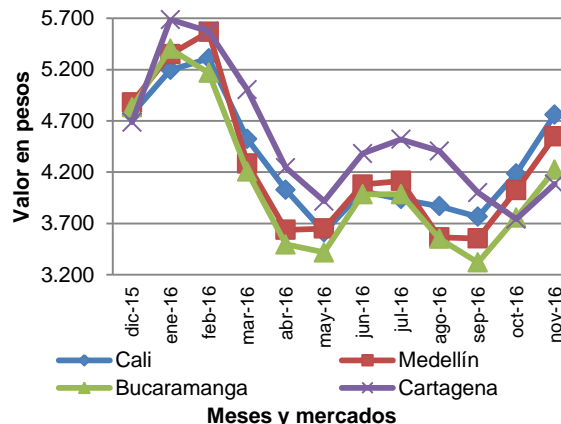
El precio de la pera importada mostró un alza por la terminación de los ciclos de cosecha en Chile. El alza se presentó en 34 de los 35 mercados donde se vendió. En Cali el alza fue del 13,71% y el kilo se negoció a \$4.761.

1.2 VERDURAS Y HORTALIZAS

En noviembre cayeron los precios mayoristas del pepino cohombro, el pimentón, el chócolo mazorca, el repollo blanco, la habichuela y la remolacha, entre otros productos.

Cuadro 2

Mercados en los que bajaron y subieron los precios de las verduras y hortalizas

Producto	Mercados*		
	Total	Bajó	Subió
Pepino cohombro	40	39	1
Pimentón	46	38	8
Chócolo mazorca	41	32	7
Repollo blanco	35	30	5
Habichuela	44	28	16
Remolacha	28	27	1
Cebolla cabezona blanca	32	27	3
Apio	33	26	7
Fríjol verde cargamanto	23	21	2
Fríjol verde en vaina	23	17	6
Tomate larga vida	12	2	10
Tomate chonto	22	1	21
Ahuyama	33	8	22
Zanahoria	34	9	25
Ajo importado	27	2	25
Arveja verde en vaina	35	0	35

* Información correspondiente al conteo de mercados del mes de noviembre de 2016

Fuente: SIPSA-DANE

Nota: el total incluye mercados que no registraron variación

En noviembre bajaron las cotizaciones del pepino cohombro en 39 de los 40 mercados donde se negoció este producto. Esta situación se presentó ante el mayor volumen de producción procedente de Cocorná, Granada (Antioquia), Ocaña (Norte de Santander), Lebrija (Santander), Pradera, Darién, Restrepo y Candelaria y Palmira (Valle del Cauca). En Bucaramanga el kilo se negoció a \$612, un 51,00% menos que en octubre.

Asimismo, descendió el precio del pimentón pues se registró el ingreso de un mayor volumen desde los municipios Marinilla, El Peñol, Yolombó (Antioquia), Consacá (Nariño), Algeciras (Huila), Darién, Florida, Restrepo y Candelaria (Valle del Cauca). Esta situación se presentó en 38 de los 46 mercados donde se vendió. En Bogotá el kilo se negoció a \$2.392, un 26,85% menos que en el mes anterior.

Gráfico 3
Producto a la baja (pepino cohombro)

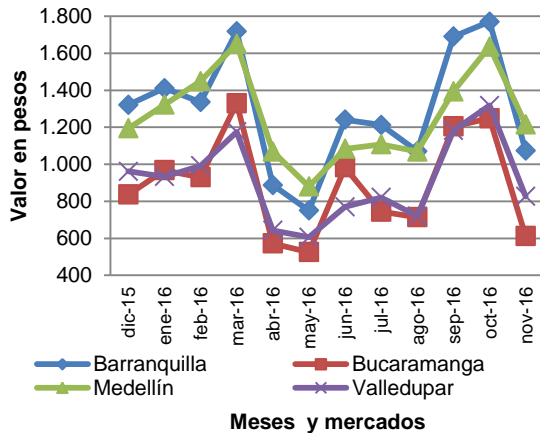

Fuente: SIPSA-DANE

Gráfico 4
Producto al alza (arveja verde en vaina)

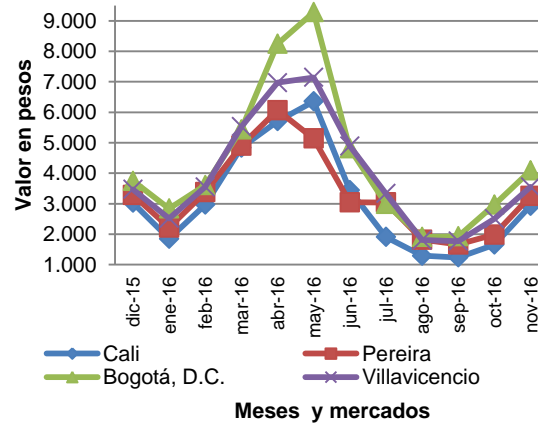

En cambio, aumentaron los precios mayoristas de la arveja verde en vaina, el ajo importado, la zanahoria, la ahuyama y los tomates chonto y larga vida.

En el caso de la arveja verde en vaina, el alza de la cotización mayorista se presentó en los 35 mercados donde se negoció. Finalizaron las cosechas en Ipiales, Túquerres (Nariño), Pamplona, Mutiscua (Norte de Santander) y la Sabana de Bogotá, lo que ocasionó el alza del precio. En Cali, por ejemplo, el kilo se vendió a \$2.930, 76,93% más que en octubre.

1.3 TUBÉRCULOS, RAICES Y PLÁTANOS

A lo largo de noviembre bajaron los precios mayoristas del plátano hartón verde, las papas criolla limpia y única, la arracacha amarilla y la yuca criolla.

Cuadro 3

Mercados en los que bajaron y subieron los precios de los tubérculos y plátanos

Producto	Mercados*		
	Total	Bajó	Subió
Plátano hartón verde	39	36	2
Papa criolla limpia	44	35	9
Papa única	31	26	4
Arracacha amarilla	21	20	1
Yuca criolla	19	15	3
Plátano hartón maduro	10	10	0
Papa nevada	11	10	1
Ñame espino	7	7	0
Yuca llanera	7	6	0
Papa superior	6	0	6
Yuca ICA	16	4	12
Papa capira	30	7	23

* Información correspondiente al conteo de mercados del mes de noviembre de 2016

Fuente: SIPSA-DANE

Nota: el total incluye mercados que no registraron variación

En noviembre cayeron las cotizaciones mayoristas del plátano hartón verde, esta vez en 36 de los 39 mercados donde se negoció el producto. Hubo un buen nivel de producción en Abejorral, Sonsón, Jardín, Andes y Betania (Antioquia), Belén de Umbría (Risaralda), Saravena, Tame (Arauca), Lorica, Moñitos (Córdoba) y Meta lo que ocasionó la reducción. En Cúcuta el descenso fue del 29,69% y allí el kilo se transó a \$1.198.

Asimismo, bajó la cotización de la papa criolla limpia en 35 de los 44 mercados donde se transó. Es buena la producción de este tubérculo en los municipios del oriente antioqueño, el sur de Nariño y la Sabana de Bogotá, lo que adujo los menores precios. En Medellín se dio el descenso más marcado con 18,58 %; allí el kilo se ofreció a \$1.012.

Gráfico 5
Producto a la baja (plátano hartón verde)



Gráfico 6
Producto al alza (papa capira)



Fuente: SIPSA-DANE

Subieron las cotizaciones de la papa capira, la yuca lca y la papa superior. En el caso de la papa capira el alza se presentó por segundo mes consecutivo, esta vez en 23 de los 30 mercados donde se negoció. Los comerciantes afirmaron que el ingreso de Antioquia, Cundinamarca y Nariño disminuyó.

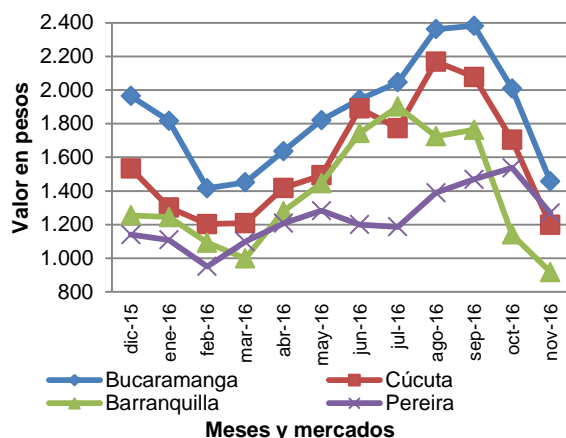
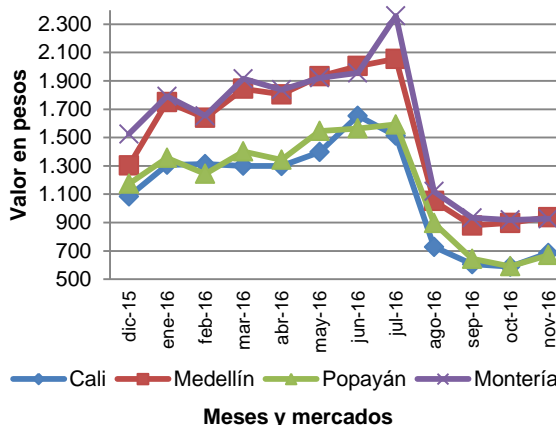
1.4 GRANOS Y CERALES, PROCESADOS, CÁRNICOS, LÁCTEOS Y HUEVOS

1.4.1 Granos y cereales

En noviembre cayeron las cotizaciones de la lenteja importada, el arroz de primera, el maíz blanco trillado y el frijól Zaragoza, solo subieron los precios mayoristas del frijól cargamanto blanco.

Cuadro 4

Mercados en los que bajaron y subieron los precios de granos y cereales

Producto	Mercados*		
	Total	Bajó	Subió
Lenteja importada	35	28	7
Arroz de primera	33	22	9
Maíz blanco trillado	28	19	9
Frijol Zaragoza	9	7	0
Frijol cargamanto blanco	7	0	7

* Información correspondiente al conteo de mercados del mes de noviembre de 2016

Fuente: SIPSA-DANE

Nota: el total incluye mercados que no registraron variación

En noviembre bajaron los precios de la lenteja importada en 28 de los 35 mercados donde se comercializó; el mayor volumen de carga que está llegando desde Canadá ocasionó esta situación. En Cúcuta la caída fue de 7,55% y el kilo se comercializó a \$4.838.

1.4.2 Lácteos y huevos

Este mes se incrementaron las cotizaciones mayoristas de los quesos costeño, cuajada y doble crema y la leche en polvo.

Cuadro 5

Mercados en los que bajaron y subieron los precios de los lácteos y huevos

Producto	Mercados*		
	Total	Bajó	Subió
Queso costeño	26	2	23
Leche en polvo	24	8	16
Queso cuajada	20	6	12
Queso doble crema	18	5	11

* Información correspondiente al conteo de mercados del mes de noviembre de 2016

Fuente: SIPSA-DANE

Nota: el total incluye mercados que no registraron variación

En el caso del queso costeño, subieron los precios mayoristas, esta vez en 23 de los 26 mercados donde se negoció. Las constantes lluvias en las zonas productoras de Cesar ocasionaron daños en las praderas y menor producción de leche. A lo anterior se sumó la menor oferta del producto procedente de Pivijay y El Banco (Magdalena) y Florencia (Caquetá). En Medellín el kilo se ofreció a \$11.325, un 20,63% más que en el mes anterior.

Gráfico 7
Producto al alza en lácteos (queso costeño)



Gráfico 8
Producto al alza en procesados (panela cuadrada morena)



Fuente: SIPSA-DANE

1.4.3 Carnes y pescados

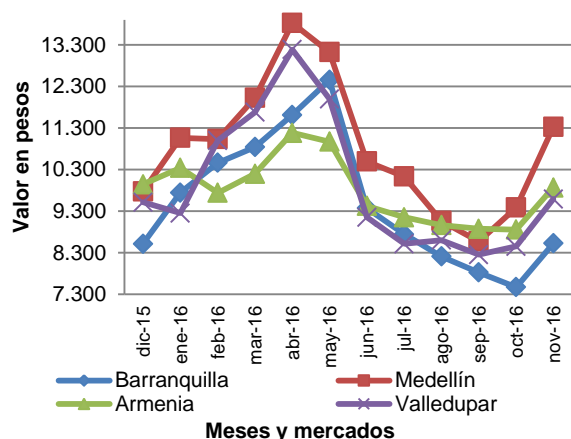
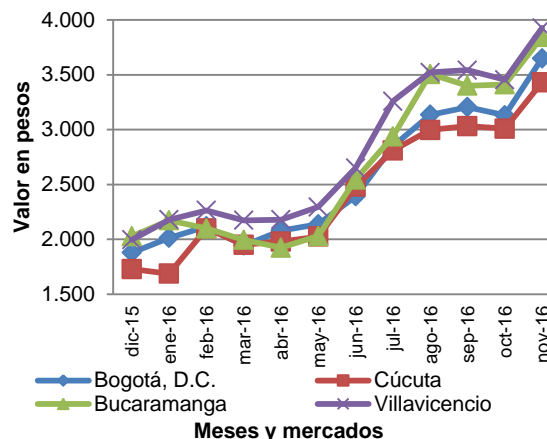
Este mes aumentaron los precios mayoristas de la carne de cerdo, principalmente de la costilla, el perril sin hueso, el lomo sin hueso y el brazo sin hueso, así como del muchacho y el lomo fino de res. En contraste, cayeron las cotizaciones de la pierna perril con rabadilla, las alas de pollo con costillar y la tilapia roja entera.

Cuadro 6
Mercados en los que bajaron y subieron los precios de las carnes y los pescados

Producto	Mercados*		
	Total	Bajó	Subió
Carne de cerdo, costilla	27	5	18
Carne de cerdo, perril sin hueso	24	2	17
Carne de cerdo, lomo sin hueso	28	6	16
Carne de cerdo, brazo sin hueso	22	3	15
Carne de res, muchacho	27	5	13
Carne de res, lomo fino	26	6	13
Carne de cerdo, espinazo	19	5	12
Carne de cerdo, tocino papada	14	3	10
Carne de cerdo, cabeza de lomo	10	1	8
Bocachico criollo fresco	8	8	0
Tilapia roja entera congelada	10	8	0
Tilapia roja entera fresca	14	11	2
Alas de pollo con costillar	19	13	4
Pierna perril con rabadilla	25	20	3

* Información correspondiente al conteo de mercados del mes de noviembre de 2016

Fuente: SIPSA-DANE

Nota: el total incluye mercados que no registraron variación

Sigue subiendo el precio de la costilla de cerdo ante la mayor demanda habitual durante esta parte del año. Esta situación se presentó en 18 de los 27 mercados donde se negoció. En Pereira se presentó el aumento más significativo con 8,00% y allí el kilo se transó a \$13.500.

1.4.4 Productos procesados

En noviembre subieron las cotizaciones mayoristas de la panela cuadrada morena, la harina precocida de maíz, las pastas alimenticias, las galletas saladas y el Aceite vegetal mezcla. En cambio, bajaron los precios de los azúcares sulfitada, refinada y morena.

Cuadro 7
Mercados en los que bajaron y subieron los precios de los productos procesados

Producto	Mercados*		
	Total	Bajó	Subió
Panela cuadrada morena	29	1	27
Harina precocida de maíz	30	5	21
Pastas alimenticias	34	8	21
Galletas saladas	34	9	20
Aceite vegetal mezcla	33	12	20
Gelatina	26	6	18
Panela redonda morena	19	2	17
Margarina	24	4	17
Avena en hojuelas	27	8	17
Panela cuadrada blanca	16	0	16
Manteca	17	4	13
Chocolate dulce	19	5	13
Azúcar morena	11	9	2
Azúcar refinada	16	12	4
Azúcar sulfitada	26	19	6

* Información correspondiente al conteo de mercados del mes de noviembre de 2016

Fuente: SIPSA-DANE

Nota: el total incluye mercados que no registraron variación

En el caso de la panela cuadrada morena, el alza en el precio se volvió a registrar, esta vez en 27 de los 29 mercados donde se vendió. El aumento obedeció a la menor producción en Santander, Cundinamarca y Antioquia, donde hay menor disponibilidad de caña para moler. En Bogotá se registró un incremento del 16,58%, transándose el kilo a \$3.650.

2. RESULTADOS AÑO CORRIDO

En el acumulado del año hasta el mes de noviembre se destacó la reducción en los precios mayoristas de la cebolla cabezona blanca; la mayor variación negativa se registró en el mercado de Cúcuta, donde los precios cayeron 75,02%.

Asimismo bajan las cotizaciones de la zanahoria, la mayor variación se registró en Cúcuta con un 56,38%. También la lechuga Batavia redujo sus precios, siendo el mercado de Cali donde se registraron las mayores caídas con 50,39%.

Igualmente, en este período se destacó la reducción de los precios del tomate, siendo el mercado de Pereira donde se observaron las mayores variaciones negativas con 56,57%.

Cuadro 8

Variación porcentual año corrido de los precios de las verduras y hortalizas

Producto	Barranquilla	Bogotá	Bucaramanga	Cartagena	Cali	Cúcuta	Medellín	Pereira
Ahuyama	-3,72	-51,59	-63,01	-25,24	-65,65	-53,07	-52,17	-47,40
Arveja verde en vaina	14,61	9,18	2,36	-	-3,30	-14,49	18,80	-5,99
Cebolla cabezona blanca	-63,33	-68,87	-68,18	-64,43	-69,66	-75,02	-61,53	-70,17
Cebolla junca	-42,98	-25,51	-50,37	-45,20	-55,80	-53,20	-38,18	-64,41
Chócolo mazorca	10,45	-46,94	-15,09	32,21	-18,09	-19,35	-20,72	-
Habichuela	21,96	43,40	27,84	65,54	7,51	33,67	25,27	28,97
Lechuga Batavia	-22,93	-28,61	0,40	-19,74	-50,39	-5,99	-0,60	-25,32
Pepino cohombro	-18,77	-16,73	-26,79	-24,98	-31,54	-5,13	1,76	-15,39
Pimentón	-4,36	47,38	18,42	2,41	12,01	15,87	59,38	28,69
Remolacha	-19,03	-44,21	-33,87	-22,17	-38,01	-7,28	-14,25	-
Tomate*	-43,36	-42,33	-47,99	-46,23	-56,24	-51,58	-45,30	-56,57
Zanahoria	-52,23	-50,57	-56,33	-50,03	-56,09	-56,38	-51,60	-49,65

*Variedad predominante en el mercado

-: no es posible calcular la variación

Fuente: SIPSA-DANE

En el grupo de las frutas frescas se incrementaron los precios del banano, la variación más importante se presentó en Medellín, con un alza del 61,02%. Asimismo subieron las cotizaciones mayoristas del aguacate; la mayor alza fue 65,23% en Medellín.

En cambio, bajó el precio de la guayaba pera, siendo la ciudad de Cali la que presentó la mayor reducción, con 39,72%. También se redujeron los precios de la mora de Castilla, el mercado que registró la mayor caída fue la de Cali, con 39,97%.

Cuadro 9**Variación porcentual año corrido de los precios de las frutas frescas**

Producto	Barranquilla	Bogotá	Bucaramanga	Cartagena	Cali	Cúcuta	Medellín	Pereira
Aguacate *	22,66	27,80	45,74	-	33,63	-	65,23	-
Banano*	43,61	41,67	25,66	-	38,81	11,44	61,02	40,04
Coco	9,82	-11,88	13,48	-10,83	11,81	-	-10,27	-
Granadilla	5,55	12,46	17,74	-	34,07	-	0,21	-
Guayaba pera	-20,24	-37,55	-25,37	-18,20	-39,72	-7,01	-18,19	-21,90
Limón común	2,53	-11,40	25,74	1,52	44,55	41,81	-11,51	49,60
Lulo	-5,87	-43,96	-31,17	11,17	-37,17	-	-10,67	-9,19
Mandarina*	-34,02	-34,96	-55,15	-28,61	-45,64	-34,55	-52,73	-57,16
Mango Tommy	-	-28,87	-28,87	-	-31,31	-	-34,20	-37,92
Manzana roja importada	-7,19	-3,61	-1,96	-1,36	-0,84	-0,59	1,28	-5,23
Maracuyá	-11,86	-5,84	-23,52	-14,95	11,85	-11,74	-16,36	25,85
Mora de Castilla	-4,13	-36,28	0,18	-11,63	-39,97	-8,91	-16,58	-26,23
Naranja Valencia	0,67	-8,91	-36,55	-	-33,38	-	-16,56	-34,72
Papaya maradol	-1,82	-16,45	-20,71	1,44	-22,35	-16,78	-18,07	-4,85
Piña *	-12,84	-26,36	-19,52	-13,67	-3,69	-26,30	6,89	-1,47
Tomate de árbol	27,92	-12,93	13,79	11,00	13,44	-	9,36	17,58

*Variedad predominante en el mercado

-: no es posible calcular la variación

Fuente: SIPSA-DANE

En el grupo de los tubérculos, raíces y plátanos, los precios de la papa criolla se redujeron en todos los mercados; en Medellín su caída fue 64,20%.

Asimismo, cayeron las cotizaciones de la papa negra, en Barranquilla se registró la mayor reducción con 53,11%. También descendieron las cotizaciones de la yuca, la caída más importante se registró en Cúcuta, donde los precios se reducen en un 41,63%.

Cuadro 10**Variación porcentual año corrido de los precios de los tubérculos**

Producto	Barranquilla	Bogotá	Bucaramanga	Cartagena	Cali	Cúcuta	Medellín	Pereira
Arracacha*	-	-29,14	-27,50	-	-28,33	-37,88	-9,28	-
Papa negra*	-53,11	-41,45	-37,04	-47,20	-	-33,14	-27,96	-47,14
Papa criolla	-53,59	-55,52	-42,54	-45,75	-57,97	-40,47	-64,20	-57,18
Plátano hartón verde	-26,85	-11,94	-25,81	34,17	5,63	-21,90	19,26	18,05
Yuca*	-9,44	-14,55	-22,28	-29,30	-19,87	-41,63	33,27	-18,36

*Variedad predominante en el mercado

-: no es posible calcular la variación

Fuente: SIPSA-DANE

3. RESULTADOS DOCE MESES

Entre noviembre de 2015 y noviembre de 2016 se destacó en el grupo de las verduras la reducción en los precios mayoristas de la zanahoria, siendo el mercado de Bucaramanga donde se registraron las mayores caídas con 52,75%.

Asimismo, en este período se redujeron los precios del tomate, siendo el mercado de Cúcuta donde se observaron las mayores variaciones con 45,80%. También, disminuyeron las cotizaciones de la remolacha, la mayor variación se registró en Bogotá con 56,60%.

Cuadro 11

Variación porcentual doce meses de los precios de las verduras y hortalizas

Producto	Barranquilla	Bogotá	Bucaramanga	Cartagena	Cali	Cúcuta	Medellín	Pereira
Ahuyama	-26,69	-56,80	-61,94	-46,19	-68,21	-55,41	-57,30	-55,06
Arveja verde en vaina	15,62	10,74	8,99	-	4,38	-24,90	16,61	10,49
Cebolla cabeza blanca	-63,14	-66,81	-66,45	-60,17	-66,95	-73,67	-59,56	-69,97
Cebolla junca	-39,58	-30,28	-45,89	-34,33	-47,97	-51,74	-22,32	-53,85
Chócolo mazorca	29,37	-53,82	-21,14	47,57	-37,01	-7,61	-14,36	-
Habichuela	25,02	-12,65	15,15	57,97	-17,84	1,53	16,77	-13,77
Lechuga Batavia	-28,29	-29,03	3,37	-27,11	-38,98	8,63	-2,36	-24,14
Pepino cohombro	-7,18	-0,95	-19,05	-0,50	-19,78	0,83	12,19	-3,85
Pimentón	-6,12	-3,43	-8,10	-10,53	-15,99	-22,23	8,44	-13,88
Remolacha	-53,68	-56,60	-49,96	-50,23	-55,08	-43,43	-41,24	-
Tomate*	-35,44	-40,87	-44,59	-37,10	-39,67	-45,80	-31,45	-40,02
Zanahoria	-47,58	-44,45	-52,75	-43,47	-51,74	-51,82	-50,34	-43,20

*Variedad predominante en el mercado

-: no es posible calcular la variación

Fuente: SIPSA-DANE

En el grupo de las frutas frescas subieron las cotizaciones mayoristas del banano, la mayor variación se presentó en la ciudad de Medellín con 85,06%.

En cambio bajaron las cotizaciones mayoristas de la mandarina, la reducción más importante se presentó en Medellín, con una caída de 49,55%. Asimismo se reducen los precios de la guayaba pera; la mayor variación negativa se registró en Bogotá con 25,14%.

También, para este mismo período bajaron los precios de la mora de Castilla, la mayor variación negativa se registró en Cali donde las cotizaciones cayeron un 28,53%.

Cuadro 12**Variación porcentual doce meses de los precios de las frutas frescas**

Producto	Barranquilla	Bogotá	Bucaramanga	Cartagena	Cali	Cúcuta	Medellín	Pereira
Aguacate *	10,22	20,79	10,65	-38,02	23,69	-	61,85	-
Banano*	73,49	43,66	33,31	-	51,65	26,85	85,06	57,40
Coco	15,03	3,49	15,11	-8,79	23,76	-	12,29	-
Granadilla	-2,69	10,57	11,71	-	9,46	-	-5,76	-
Guayaba pera	-10,05	-25,14	-13,59	-16,15	-19,44	-7,06	6,43	-3,61
Limón común	4,14	-26,20	-6,68	-20,66	11,22	17,39	-15,06	29,79
Lulo	2,14	-20,95	-10,89	13,41	-13,17	-	-12,01	3,59
Mandarina*	-22,78	-16,13	-18,07	-5,17	-34,20	-25,12	-49,55	-49,32
Mango Tommy	-	-35,44	-60,78	-	-33,93	-	-38,88	-25,03
Manzana roja importada	2,17	4,77	8,09	-0,18	3,51	3,18	16,32	3,91
Maracuyá	-3,10	-15,83	-6,95	-10,34	1,26	-12,13	6,21	25,30
Mora de Castilla	-10,50	-25,89	-19,12	-17,73	-28,53	-13,10	-14,59	-14,25
Naranja Valencia	0,67	-6,69	-16,21	-	-26,48	-	-9,78	-38,72
Papaya maradol	-2,23	16,45	11,91	6,89	-12,39	-7,42	-3,18	12,12
Piña *	-9,07	-19,14	-12,40	-6,54	-11,04	-18,39	12,50	3,00
Tomate de árbol	21,66	-6,82	23,20	9,50	39,51	-	31,78	27,81

*Variedad predominante en el mercado

-: no es posible calcular la variación

Fuente: SIPSA-DANE

En el grupo de los tubérculos, raíces y plátanos, bajó de precio de la yuca; la mayor reducción se presentó en Cúcuta donde los precios registraron una variación del 38,43%. También disminuyeron las cotizaciones de la papa criolla y la papa negra; en Barranquilla se observaron las caídas más importantes con 45,20% y 33,38%, respectivamente.

Cuadro 13**Variación porcentual doce meses de los precios de los tubérculos**

Producto	Barranquilla	Bogotá	Bucaramanga	Cartagena	Cali	Cúcuta	Medellín	Pereira
Arracacha*	-	-19,79	-31,85	-	-18,76	-29,90	-16,46	-
Papa negra*	-33,38	-10,23	-11,84	-25,60	-	-3,34	-15,11	-28,39
Papa criolla	-45,20	-44,01	-38,21	-35,46	-37,41	-43,94	-41,37	-42,47
Plátano hartón verde	-27,89	3,63	-8,94	27,73	4,55	-7,85	15,36	24,27
Yuca*	-27,61	-25,45	-35,60	-37,62	-20,76	-38,43	28,61	-20,85

*Variedad predominante en el mercado

-: no es posible calcular la variación

Fuente: SIPSA-DANE

4. COMPARACIÓN RESULTADOS NOVIEMBRE 2015 VERSUS 2016

Tanto en noviembre de 2016 como en noviembre de 2015 bajaron los precios de las verduras y hortalizas, especialmente del pimentón, la remolacha, el chόcolo mazorca, el repollo blanco, la cebolla cabeza blanca, el apio y la habichuela. En el caso de la habichuela, mejoró la producción en Huila, Tolima, Cundinamarca, Santander y Boyacá, lo que ocasionó la reducción de la cotización.

Cuadro 14

Mercados en los que bajaron los precios de las verduras y hortalizas: noviembre 2015 y 2016

Producto	Noviembre de 2015		Noviembre de 2016	
	Mercados		Mercados	
	Bajan	Suben	Bajan	Suben
Pimentón	29	14	38	8
Remolacha	25	0	27	1
Chόcolo mazorca	22	15	32	7
Repollo blanco	29	0	30	5
Cebolla cabeza blanca	17	11	27	3
Apio	21	5	26	7
Habichuela	33	8	28	16

Fuente: SIPSA-DANE

En el grupo de las frutas frescas también bajaron los precios tanto noviembre de 2016 como en noviembre de 2015. Se destacan el mango Tommy, la uva Isabela, la granadilla, la papaya Maradol y la guanábana. En el caso de la granadilla, la reducción se debió al mayor abastecimiento procedente de Putumayo, Huila, Nariño y Valle del Cauca.

Cuadro 15

Mercados en los que bajaron los precios de las frutas frescas: noviembre 2015 y 2016

Producto	Noviembre de 2015		Noviembre de 2016	
	Mercados		Mercados	
	Bajan	Suben	Bajan	Suben
Mango Tommy	30	3	31	1
Uva Isabela	23	2	27	1
Granadilla	33	1	29	4
Papaya Maradol	31	4	29	7
Guanábana	25	1	24	3
Mandarina común	15	2	20	0
Patilla	21	1	22	2
Tomate de árbol	42	0	34	14
Piña perolera	11	8	20	1
Piña gold	21	0	20	4
Limón Tahití	26	2	22	8
Mandarina Arrayana	10	6	16	2
Mango común	9	5	13	0
Limón común	21	3	20	8
Naranja común	13	4	14	3

Fuente: SIPSA-DANE

5. LO QUE MÁS SUBE Y MÁS BAJA

Lo que más sube	Lo que más baja
Bogotá	
Verduras: lechuga verde crespa, brócoli, arveja verde Frutas: pitahaya, melón Cantalup, coco, mora de Castilla Tubérculos: papa superior, papa parda pastusa, Otros: panela cuadrada morena, queso costeño, frijol	Verduras: coliflor, pimentón, pepino cohombro, apio Frutas: mango Tommy, mandarina arrayana, curuba Tubérculos: plátano hartón verde, arracacha amarilla Otros: azúcar morena, pargo rojo entero, chocolate
Medellín	
Verduras: repollo morado, arveja verde en vaina, brócoli Frutas: mora de Castilla, pimentón, guayaba pera Tubérculos: yuca criolla, plátano guineo Otros: panela redonda blanca, queso costeño	Verduras: pimentón verde, pepino cohombro, repollo Frutas: Mango Tommy, mandarina onecco, Tangelo Tubérculos: papa criolla limpia, plátano hartón verde Otros: pierna pernil con rabadilla, azúcar refinada
Bucaramanga	
Verduras: arveja verde en vaina, tomate Riogrande Frutas: borajó, pitahaya, guayaba pera, aguacate común Tubérculos: papa parda pastusa, suprema, R-12 negra Otros: panela cuadrada blanca, gelatina, chocolate	Verduras: pepino cohombro, frijol verde en vaina Frutas: mango Tommy, mandarina, guanábana Tubérculos: plátano hartón verde, papa única, Otros: vinagre, arveja verde importada
Cúcuta	
Verduras: arveja verde en vaina, lechuga Batavia Frutas: guayaba pera, mora de Castilla, melón Cantalup Tubérculos: papa parda pastusa, papa suprema Otros: fécula de maíz, queso doble crema, sardinas	Verduras: chócolo mazorca, pepino cohombro, Frutas: mango Tommy, limón Tahití, patilla Tubérculos: plátano hartón maduro, arracacha Otros: maíz blanco trillado, frijol bolón, harina de trigo
Cali	
Verduras: arveja verde en vaina, tomate chonto, repollo Frutas: melón Cantalup, manzana roja importada, coco Tubérculos: papa criolla sucia, yuca lca, papa capira Otros: queso Caquetá, queso costeño, panela redonda	Verduras: habichuela, pepino cohombro, apio Frutas: naranja Valencia, mango Tommy, lulo Tubérculos: plátano hartón verde, papa nevada, Otros: arroz de primera, azúcar morena, frijol calima
Barranquilla	
Verduras: tomate chonto, arveja verde en vaina Frutas: banano Urabá, guayaba pera, mora de castilla Tubérculos: papa R-12 roja Otros: panela cuadrada blanca, vinagre, arroz de prime	Verduras: pepino cohombro, cebolla junca, lechuga Frutas: maracuyá, piña perolera, lulo Tubérculos: papa única, papa criolla limpia Otros: harina precocida, chocolate dulce
Pereira	
Verduras: arveja verde en vaina, tomate chonto, Frutas: melón Cantalup, pera importada, mora Castilla Tubérculos: yuca ICA, papa capira, papa R-12 roja Otros: panela redonda morena, camarón titi	Verduras: pepino cohombro, habichuela, apio Frutas: mango Tommy, mango reina, guayaba agria Tubérculos: plátano hartón verde, papa única, Otros: frijol Uribe rosado, frijol bolón, lenteja
Cartagena	
Verduras : ají dulce, tomate Riogrande Frutas. limón común, guayaba común, curuba Tubérculos: papa única Otros: vinagre, pastas alimenticias, avena hojuelas	Verduras: pepino cohombro, cebolla junca y cabezona Frutas: limón Tahití, maracuyá, mandarina común Tubérculos: ñame espinoso, plátano hartón verde, Otros: bocachico importado, arroz de primera

6. FICHA METODOLÓGICA

El componente de precios mayoristas del Sistema de Información de Precios y Abastecimiento del Sector Agropecuario –SIPSA– es una muestra no probabilística que cubre 60 mercados mayoristas a nivel nacional, ubicados en 23 departamentos.

Su cobertura es la siguiente:

TERRITORIAL					
CENTRO	CENTRO ORIENTE	NOROCCIDENTE	NORTE	CENTRO OCCIDENTE	SUROCCIDENTE
Corabastos	Cenabastos	CMA	Granabastos	Manizales	Popayán
Paloquemao	Pamplona	Coomerca	Barranquillita	Mercar	Pasto
Plaza España	Centroabastos	Carmen del Viboral	Bazurto	Retiro	Ipiales, Ipiales somos todos
Las Flores	Bucaramanga Centro	La Ceja	Mercabastos	Mercasa	Ipiales centro de Acopio
Tunja	San Gil	La Unión	Mercado Nuevo	La 41	Cavasa
Chiquinquirá	Socorro	Marinilla	Sincelejo	Ibagué	Santa Helena
Duitama	La Nueva Sexta	Peñol	Santa Marta	Cartago	La Floresta
Sogamoso		Rionegro			Siloé
Ubaté		San Vicente			Galería Alameda
Surabastos		Santa Bárbara			Buenaventura
Villavicencio		El Santuario			Palmira
Yopal		Sonsón			Tuluá
Florencia		Montería			
Arauca					

Objetivo: proporcionar información de los precios mayoristas de los alimentos y como es su comportamiento, teniendo en cuenta factores y hechos que afectan la comercialización.

Población objetivo: comerciantes mayoristas ubicados dentro de los mercados mayoristas

Tipo de investigación: sistema de encuestas no probabilísticas

Diseño muestral: selección arbitraria

Cobertura: nacional

Unidad de análisis: precios mayoristas

Unidad de observación: mercados mayoristas y centrales de abasto

Desagregación temática: precio de venta mayorista por producto y fuente

*Para contactar a la oficina de prensa escribanos a **oprensa@dane.gov.co**, o comuníquese con la Oficina de Prensa al teléfono 5 97 83 00 Extensiones 2515 y 2366*

*Para consultas adicionales escribanos a **contacto@dane.gov.co***

*Departamento Administrativo Nacional de Estadística (DANE)
Bogotá, D.C. – Colombia*

www.dane.gov.co