

## Comportamiento de los precios

### Continúa buena oferta de frutas, hortalizas y tubérculos



Fuente: DANE.

El Departamento Administrativo Nacional de Estadística (DANE), por medio del Sistema de Información de Precios y Abastecimiento del Sector Agropecuario (SIPSA), comunicó que durante la semana del 20 al 26 de julio bajaron los precios de las frutas, las hortalizas y los tubérculos.

Para los tubérculos, se observó una reducción de los precios de diferentes variedades de papa negra, como la única, la parda pastusa, la suprema y la ICA Huila. El mejoramiento en el ingreso desde el altiplano cundiboyacense y el sur del país generó esta situación. De la misma forma, cayeron las cotizaciones de la arracacha amarilla y la yuca, pero subieron las diferentes variedades del ñame.

Por su parte, en las hortalizas bajaron los precios del pepino cohombro, la arveja verde, el ajo, la cebolla cabezona y la habichuela. Llegó más cantidad de arveja verde desde Nariño, Norte de Santander y Cundinamarca, y de cebolla cabezona desde Cundinamarca y Boyacá, lo que ocasionó las reducciones de las cotizaciones.

En el grupo de las frutas frescas cayeron los precios del lulo, el maracuyá, el tomate de árbol, el melón y la guayaba pera, mientras que subieron los del mango Tommy y la mora de Castilla. Se observó una mayor oferta de lulo y maracuyá de Valle del Cauca y de tomate de árbol procedente de Boyacá y Antioquia, lo que adujo las menores cotizaciones.

## Informe de contexto

### Una plaza de tradición

La tradición de las plazas de mercado en el país es tan antigua como la propia historia de Colombia.

Quizás una de las centrales de acopio de alimentos más importante de todos los tiempos fue la propia Plaza de Bolívar, conocida en la época de la Colonia y en el siglo XIX, como la plaza central del Virreinato de Santa Fe de Bogotá, epicentro de la actividad económica, social y cultural de los pobladores de La Nueva Granada, el sitio perfecto para gestar el primer grito de independencia en 1810.

Con los años, la actividad de mercado en la plaza fue suspendida, situación que dio paso a la creación de nuevos centros de acopio. Así nació en 1864 La Concepción, ubicada en la calle 10 con carrera 11, en lo que hoy se conoce como San Victorino.

También se instalaron las plazas La Peraza y La Matallana, situadas en la actual Plaza España, ubicada en pleno corazón de la ciudad, exactamente entre las carreras 15 y 21 y las calles 8 y 13, en uno de los barrios más tradicionales de la capital del país, conocido como el Voto Nacional.

Entre 1953 y 1954, el alcalde de Bogotá para esa época, el coronel Julio Cervantes, ordenó desalojar la plaza de La Concepción, con el propósito de trasladar a sus ocupantes a la parte occidental de la Plaza España.

De esta manera, esta plaza se consolidó como el centro de abastecimiento de alimentos más importante de la ciudad, un mercado que funcionaba muy cerca de la Estación de la Sabana, condición que facilitaba el ingreso de la mercancía.

CONTENIDO	pág.		pág.
Comportamiento de los precios	1	Verduras y hortalizas	5
Informe de contexto	1	Frutas frescas	13
Indicador de abastecimiento	3	Tubérculos, raíces y plátanos	23
Lo que más sube y lo que más baja	4	Granos, carnes y procesados	27

Hasta allí llegaba el Ferrocarril del Sur, que comunicaba a Bogotá con Soacha y el salto de Tequendama; el Ferrocarril del Norte, que llegaba hasta Nemocón, y el Ferrocarril de Occidente, que iba hasta Girardot. Estas rutas de acceso permitían abastecer a ciudades intermedias como Tunja e Ibagué.

En la zona se establecieron siete plazas o mercados dedicados a la venta de productos perecederos y más de 200 locales concentrados en la comercialización de víveres secos y productos manufacturados.

También hubo espacio para ferreterías, droguerías y cigarrerías, que compartían espacio con cientos de vendedores ambulantes que ofrecían todo tipo de verduras y frutas.

De acuerdo con la obra Historia del desarrollo urbano del Centro de Bogotá (ganadora de los premios en investigación en los campos del arte, la cultura y el patrimonio de la ciudad de Bogotá 2006), durante esta época, considerada como la más importante de este mercado por la afluencia de compradores que lo visitaban, un vendedor de piña podía negociar hasta tres toneladas de fruta al día, con un costo aproximado de \$250 por bulto; un mercado atractivo para cualquier comerciante.

Según el documento, este boom provocó que muchos inmigrantes de diversas regiones del país, especialmente campesinos de bajos recursos procedentes de Cundinamarca y Boyacá, llegaran a Bogotá para instalarse en esta zona en busca de oportunidades laborales y progreso. Esta situación generó un incremento del comercio, pero también un hacinamiento de la población flotante.

Pese a las buenas ventas y rentabilidad que ofrecía el mercado de la Plaza España, sus inadecuadas instalaciones para albergar a los cientos de vendedores y compradores que allí se congregaban terminaron por convertirla en un verdadero caos.

Frente a esta problemática y con el propósito de trasladar esta plaza a otro sector, la administración local, en coordinación con la Empresa de Ferrocarriles Nacionales, dio vía libre en 1960 a la construcción de la Plaza de Paloque-mao, ubicada en la calle 19 con carrera 25, muy cerca al centro de la ciudad.

Años más tarde, a mediados de 1970, se inició la construcción de la Central de Abastos de Bogotá, Corabastos, en terrenos cercanos al antiguo aeropuerto de Techo.

Con la apertura de estas dos centrales de abastecimiento más grandes y modernas, el mercado de la Plaza España fue abandonado progresivamente.

Con el tiempo fueron deshabitadas cerca de 50 ha que más tarde servirían como espacio para alojar la sede de los ropavejeros, dedicada a la comercialización de ropa y útiles usados, considerada actualmente como uno de los lugares más tradicionales del centro de la ciudad; así se fue devolviendo la vida y el reconocimiento a esta antigua plaza.

Con los años, y a pesar de todos estos cambios, el mercado de alimentos de la Plaza España se resistió a morir; tendría, entonces, que buscar un nuevo espacio de comercialización, que encontró en la venta de los procesados.

Es por esta razón que hoy, la calle 11 entre carreras 16 y 18 alberga a decenas de locales y depósitos que se han especializado en la venta de todo tipo de cereales y granos.

Existen otros locales que, además de comercializar procesados, han extendido su portafolio de productos para ofrecer gran variedad de víveres y abarrotes, actividad que los ha convertido en reales minimercados en donde «se encuentra de todo como en botica», como reza el viejo adagio.

Al final de la carrera 18 también se pueden ubicar locales especializados en galletería y confitería, mercados que compiten con un excelente surtido y calidad.

De acuerdo con los comerciantes de la zona, cada local puede recibir al día en promedio 250 clientes, personas que llegan de todas partes de la ciudad para abastecer, especialmente, tiendas de barrio.

Otros clientes asiduos del mercado de la Plaza España son los restaurantes, los hoteles y las infaltables amas de casa, que llegan allí en busca de productos de venta al por mayor que siempre se encuentran a precios más cómodos.

Los locales y bodegas de la Plaza España abren sus puertas alrededor de las ocho de la mañana, y su horario se extiende hasta las seis de tarde; la mayoría atiende de lunes a sábado, y unos pocos también lo hacen los domingos.

Según los mayoristas, los productos de mayor demanda son el arroz, el frijol, la lenteja, la arveja, el garbanzo y el maíz, entre otros. Sin embargo, durante los últimos años, varios de los locales de la Plaza se han especializado en

la comercialización de cereales y granos integrales, ricos en fibra, vitaminas y minerales, que son bajos en grasa y no tienen colesterol.

Un mercado que crece de manera importante, gracias a los beneficios que ofrece este tipo de alimentos para mantener una dieta saludable. Dentro de este grupo los productos más vendidos son el trigo, el arroz integral, la avena, el salvado, el centeno y el sorgo, entre otros.

Otra de las características de la mayoría de los locales ubicados en La Plaza España es que son negocios familiares que llevan más de 25 años en la zona. La administración de los locales se hereda de generación en generación.

Durante el día, no existe una hora pico de comercialización; los clientes vienen y van en el transcurso de la mañana y la tarde, lo que genera la movilización de visitantes todo el tiempo.

Cientes que durante su recorrido también pueden ubicar una diversa gama de aparatos eléctricos y productos de ferretería que se venden en locales especializados que también están ubicados en esta zona.

Un mercado diverso que ofrece múltiples posibilidades y que se reinventará una y otra vez para nunca perder su estatus como una de las plazas más tradicionales de la historia de Bogotá.

## Indicador de abastecimiento de alimentos

### Se reduce el abastecimiento en el país

El abastecimiento en los mercados mayoristas de Mercar, Barranquillita, Corabastos, Las Flores, Centroabastos, Cavasa, Santa Helena, Cenabastos, Central Mayorista de Antioquia, Coomerca, Surabastos, Mercasa y La Central de Abastos de Villavicencio, para las semanas del 6 al 12 de julio y del 13 al 19 de julio, registró un descenso de 3,30 % en relación con el total de los alimentos.

Esta caída en el suministro de alimentos obedeció a una menor oferta de alimentos en los mercados de Pereira, en Mercasa, con un -21,03 %; Neiva, en Surabastos, con un -14,95 %; Bucaramanga, en Centroabastos, con un -9,75 %; Cali, en Cavasa y Santa Helena, con un -4,61 %; Medellín, en CMA y Coomerca, con un -4,02 %; Armenia, en Mercar, con un -3,81 %; Cúcuta, en Cenabastos, con un -2,18 %; Villavicencio, en La Central de Abastos de Villavicencio, con un -1,88 %; y Bogotá, en Corabastos y Las Flores, con un -0,38 %. Por el contrario, se registró un aumento en el abastecimiento de alimentos en la central de Barranquilla, Barranquillita, con un 3,18 %.

En este sentido, en Mercasa, la menor entrada de alimentos la registró la categoría de «otros grupos» (-34,85 %), explicándose por el descenso en el acopio de la sal yodada en un -36,67 % y aceites con un -26,92 %; para el mercado de Surabastos, del mismo modo, se observó una disminución en la entrada de procesados con un -24,53 %, como resultado del bajo ingreso de harinas (-64,95 %) y gaseosas y maltas (-33,33 %); en Centroabastos el menor ingreso lo reportaron verduras y hortalizas, con un descenso en el acopio del -24,20 %, debido al comportamiento de productos como tomate riogrande (-27,51 %)

y habichuela (-23,58 %). En los mercados de Cavasa y Santa Helena se identificó un menor suministro de alimentos procesados, lo que equivalió a una caída del 19,74 % del grupo, pues se registró una baja oferta de maíz blanco (-28,57 %) y arroz (-26,25 %); respecto a la CMA y Coomerca, la menor entrada de alimentos la reportó el grupo de los tubérculos, raíces y plátanos, con un -12,30 %, debido al menor ingreso de productos como papa nevada con un -25,76 % y plátano guineo con un -16,46 %; el mercado de Armenia, Mercar, registró un descenso en el acopio de frutas (-14,47 %), como consecuencia de

**Gráfico 1. Participación total de los grupos de alimentos que fueron registrados en los mercados Mercar, Barranquillita, Corabastos y Las Flores, Centroabastos, Cavasa y Santa Helena, Cenabastos, CMA, Coomerca, Surabastos, Mercasa y la Central de Abastos de Villavicencio.**

2013 (25 de mayo al 19 de julio)

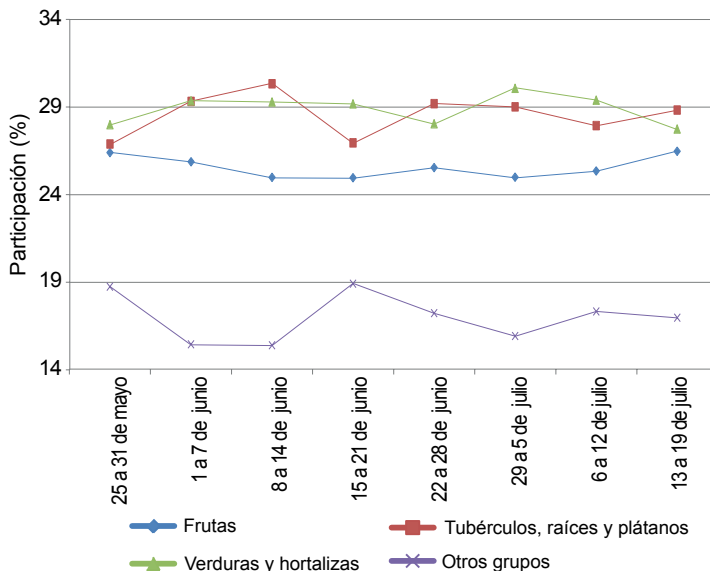

Fuente: SIPSA, Ministerio de Agricultura y Desarrollo Rural-DANE.



la baja oferta de limón Tahití (-35,84 %) y naranja Valencia (-33,92 %). En Cenabastos, la categoría «otros grupos» disminuyó su abastecimiento en un -7,29 %, a raíz del menor ingreso de harinas (-23,51 %) y carne de cerdo (-13,04 %); en la Central de Abastos de Villavicencio se identificó una caída en las cantidades acopiadas de tubérculos, raíces y plátanos (-10,75 %), pues productos como el plátano hartón verde (-32,33 %) y el plátano guineo (-20,45 %) presentaron una baja oferta; y en Corabastos y Las Flores, el menor ingreso de alimentos lo presentó el grupo de las verduras y hortalizas (-9,82 %), incidiendo alimentos como la cebolla cabezona en un -15,82 % y el pimentón con un -13,21 %.

En contraste, en Barranquillita, el aumento más significativo lo presentaron las frutas con un 14,93 %, ante el mayor ingreso de piña perolera con un 27,75 % y maracuyá en un 22,86 %.

Los grupos con mayor participación para la semana comprendida entre el 13 y el 19 de julio, para el acumulado de los mercados, son los tubérculos, raíces y plátanos con un 28,83 %, seguidos por las verduras y hortalizas con el 27,75 %, las frutas frescas con un 26,47 % y otros grupos, entre los que se encuentran las carnes, los procesados, los granos, los cereales, los lácteos, los huevos y pescados, con 16,96 %.

### Lo que más sube, lo que más baja

Ciudades	Lo que más sube	Lo que más baja
Barranquilla	Habichuela, cebolla junca, tomate Riogrande ocañero, frijol verde en vaina, curuba larga, uva red globe nacional, mango de azúcar, mora de Castilla, mango Tommy, tomate de árbol, ñame diamante, plátano hartón verde.	Ajo importado, ahuyama, pimentón, pepino cohombro, repollo blanco, bananos criollo y Urabá, maracuyá valluno, guayaba común, patilla, ñame espinoso, papa única, alas de pollo con costillar.
Bogotá, D. C.	Repollo morado, apio, habichuela, chócolo mazorca, zanahoria, tomates chonto y larga vida, lechuga Batavia, mangos común y de azúcar, uva red globe nacional, guanábana, guayaba pera, limón Tahití, papas criollas limpia y sucia, garbanzo importado.	Coliflor, acelga, espinaca, rábano rojo, pepino cohombro, cebolla junca Aquitania, pimentón, papaya Maradol, ciruela roja, patilla, pitahaya, uva Isabela, melón Cantalup, tangelo, durazno importado, arracacha amarilla, papas suprema y única, plátano guineo, frijol cargamanto rojo.
Bucaramanga	Tomates Riogrande y riñón, chócolo mazorca, cebolla junca Aquitania, brócoli, mangos de azúcar y Tommy, uva red globe nacional, mandarina y naranja comunes, curuba larga, guanábana, arracacha amarilla, plátano hartón verde, huevo rojo extra.	Pimentón, habichuela, repollo blanco, frijol verde en vaina, cebolla junca, remolacha, zanahoria, pitahaya, ciruela roja, patilla, lulo, maracuyá, tomate de árbol, uva Isabela, manzana roja importada, papas única, suprema y criolla limpia, blanquillo entero fresco.
Cali	Zanahoria, frijol verde cargamanto, repollo morado, apio, uva red globe nacional, naranjas Valencia y común, aguacate papelillo, limón Tahití, mora de Castilla, granadilla, papa nevada, plátano hartón verde, quesos cuajada y costeño.	Rábano rojo, arveja verde en vaina pastusa, habichuela, tomate larga vida, pimentón, uva Isabela, maracuyá, melón Cantalup, guayaba pera, piña manzana, tomate de árbol, papas única, capira y suprema, arracacha amarilla, carne de res falda.
Cartagena	Cebolla junca, tomate Riogrande ocañero, ahuyama, pimentón, zanahoria bogotana, naranja común, uva red globe nacional, guayabas común y pera, mango de azúcar, ñames criollo y diamante, sierra entera congelada.	Habichuela, chócolo mazorca, pepino cohombro, ajo importado, repollo blanco, melón Cantalup, mandarina común, piña perolera, manzanas verde y roja importadas, plátano hartón verde, papa criolla limpia, bocachico criollo fresco.
Cúcuta	Berenjena, ajo nacional, cebolla junca Berlín, limón, guayaba y naranja comunes, guanábana, mango Tommy, mora de Castilla, curuba larga, uva importada, papa única y criolla limpia, bocachico criollo fresco, maíz blanco trillado.	Pepino cohombro, pimentón, chócolo mazorca, zanahoria, habichuela, frijol verde en vaina, maracuyá, melón Cantalup, lulo, mandarina común, arracacha amarilla, papas suprema y parda pastusa, yuca criolla, frijol Zaragoza.
Medellín	Zanahoria larga vida, lechuga Batavia, rábano rojo, espinaca, cebolla junca, coliflor, frijol verde cargamanto, mango Tommy, mora de Castilla, papayas hawaiana y Maradol, aguacate común, tangelo, yuca criolla, papas nevada y capira, maíz amarillo trillado.	Arveja verde en vaina, tomate larga vida, ajos nacional e importado, pepino cohombro, habichuela, limón común, patilla, mandarina Oneco, mango manzano, tomate de árbol, fresa, arracacha blanca, plátanos hartones maduro y verde, frijol nima calima.
Pereira	Zanahoria bogotana, lechuga Batavia, cebolla junca, frijol verde en vaina, tangelo, guayaba agria, mora de Castilla, limones mandarina y Tahití, guanábana, papa única, arracacha blanca, arroz de segunda.	Habichuela, tomates chonto y riñón, coliflor, arveja verde en vaina, cebolla cabezona blanca, melón Cantalup, maracuyá, aguacate papelillo, tomate de árbol, lulo, papa criolla limpia, plátano hartón maduro, azúcar sulfitada.

## Verduras y hortalizas

### Mejóro producción de pepino cohombro



Fuente: DANE.

La alta producción en los cultivos de Lebrija, Piedecuesta, Girón (Santander), Palmira, Pradera, La Unión (Valle del Cauca) y Ocaña (Norte de Santander), sumada al mayor nivel de carga que ingresó desde Icononzo, Cajamarca (Tolima) Villamaría (Caldas) y Fusagasugá (Cundinamarca), provocó la tendencia a la baja de las cotizaciones del pepino cohombro. En la central mayorista de Cenabastos, en Cúcuta, el kilo se negoció a \$450; un 16,12 % menos.

Del mismo modo, cayeron los precios de la arveja verde en vaina, los ajos importado y nacional, la espinaca, la cebolla cabezona blanca, la coliflor, el repollo blanco, la habichuela, el pimentón y el chόcolo de mazorca. En el caso de la arveja verde en vaina, el inicio de las cosechas en Ipiales (Nariño), Subachoque, El Rosal y Soacha (Cundinamarca) y el mayor nivel de abastecimiento desde Pamplona, Ocaña y Cácuta (Norte de Santander) ocasionaron la reducción en sus precios en veintidós de los treinta y dos mercados donde se negoció. En las ciudades de Armenia y Medellín, la cotización disminuyó en más de un 15,00 % en promedio, vendiéndose el kilo a \$2.084 y a \$2.082, respectivamente.

Lo mismo ocurrió con las cotizaciones de los ajos. Para la variedad del producto importado, se presentó un mayor ingreso proveniente de China y Perú, lo que adujo el descenso de sus precios en dieciséis de los veintiún mercados. En cuanto al ajo nacional, esta situación fue ocasionada por el incremento en las labores de recolección dada la buena producción en los cultivos ubicados en Mosquera, Madrid (Cundinamarca), Duitama y Tibasosa (Boyacá). En Duitama y Pereira, por ejemplo, la reducción fue de 12,58 %, en promedio, ofreciéndose el kilo a \$3.500 y a \$4.120, respectivamente.

Igualmente, se observó un descenso de los precios de la cebolla cabezona blanca, que bajó en diecinueve de los veintinueve mercados donde se vendió durante la semana. Esta situación obedeció al mayor ingreso procedente desde Sogamoso, Cucaita, Tunja, Samacá (Boyacá), Tinjacá y Simijaca (Cundinamarca). En Tunja y Valledupar, el kilo se vendió a \$773 y a \$1.189; registró una reducción del 10,39 %.

En cambio, subieron los precios de los tomates Riogrande y larga vida, la zanahoria y la cebolla junca. En el caso de la zanahoria, la finalización de las cosechas en Zipaquirá, Sibaté y Villapinzón (Cundinamarca) jalonó las cotizaciones al alza en dieciséis de los veintiséis mercados donde se vendió. En las ciudades de Cali y Bogotá D. C., por ejemplo, el kilo se vendió a \$518 y a \$928, indicando un aumento del 11,05 %.

De la misma forma, subieron los precios del tomate Riogrande en ocho de los once mercados donde se comercializó. Según los comerciantes, esta situación obedeció al menor ingreso desde San Gil, Capitanejo, Charalá (Santander) y Ocaña (Norte de Santander). En Montería, por ejemplo, el alza superó el 15,00 % y se vendió a \$1.150.

Por último, se presentó un aumento en los precios de la cebolla junca, debido a la menor oferta registrada desde Santander y el altiplano cundiboyacense. En las ciudades de Barranquilla y Pereira el kilo se transó a \$1.578 y a \$767; un 11,13 % más que la semana pasada.

**Gráfico 2. Comportamiento de los precios mayoristas del pepino cohombro 2013 (29 de junio al 26 de julio)**

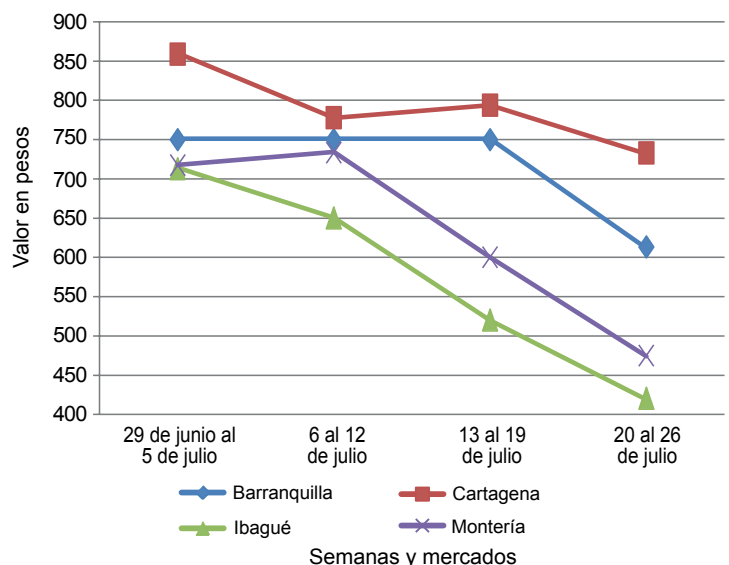

Fuente: SIPSA-DANE-Ministerio de Agricultura y Desarrollo Rural.

















## Frutas frescas

### Buen abastecimiento de lulo desde Santander



Fuente: DANE.

A lo largo de esta semana se presentó una disminución de los precios del lulo en veintiuno de los treinta y dos mercados donde se comercializó esta fruta. En este caso, llegó una mayor cantidad de la fruta desde los municipios de Puente Nacional, Barbosa (Santander), Pitalito (Huila), La Unión (Valle del Cauca), Urrao y Abejorral (Antioquia). En Bucaramanga y Villavicencio, por ejemplo, el precio por kilo se redujo un 8,64 % en promedio.

Del mismo modo, bajaron las cotizaciones mayoristas del maracuyá, el melón Cantalup, la guayaba pera, la patilla, el banano criollo, la granadilla, la mandarina común, la papaya Maradol, la pitahaya y el tomate de árbol. En el caso de este último, por ejemplo, el inicio de cosechas en Duitama y Ramiriquí, en Boyacá, complementó el abastecimiento proveniente de Antioquia, por lo que sus precios bajaron en veintinueve de los cuarenta y un mercados donde se transó. En Cali e Ibagué, por ejemplo, el kilo se ofreció a \$1.625 y a \$1.755; un 5,81 % menos.

Asimismo, el incremento en el volumen de oferta de maracuyá recibido, principalmente, desde Antioquia, Valle del Cauca y Santander, ocasionó el descenso de sus precios en treinta y uno de los treinta y tres mercados donde se negoció. En las ciudades de Cúcuta y Valledupar, el kilo se pagó a \$1.459 y a \$1.367, lo que indicó una caída del 8,99 % en comparación con el precio de la semana pasada. También, cayeron las cotizaciones del melón Cantalup debido a que se contó con una mayor producción que ingresó desde Patía (Cauca), La Unión, Ginebra, Zarzal (Valle del Cauca), Aipe, Algeciras, Rivera, Campoalegre y Gigante (Huila). En Cartagena, por ejemplo, el precio por kilo bajó en más de un 10,66 %, vendiéndose a \$1.514.

Por otra parte, subieron las cotizaciones de la mora de Castilla, el mango Tommy, las uvas red globe nacional e importada, las manzanas royal gala y verde importadas, la guanábana, la piña gold, el aguacate papelillo y la curuba larga. En el caso de la mora de Castilla, el incremento de sus precios se registró en veinticuatro de los treinta y ocho mercados donde se cotizó esta semana. Según los comerciantes, esta conducta obedeció a que hubo un menor nivel de producción en Huila, Nariño y Santander. En las ciudades de Medellín y Cúcuta, el kilo se vendió a \$2.163 y a \$3.021, en promedio; un 12,61 % más que la última semana.

Del mismo modo, la terminación de cosechas en los departamentos de Tolima y Cundinamarca afectó el nivel de abastecimiento del mango Tommy, por lo que sus precios aumentaron en veintidós de los veintiocho mercados donde se negoció esta fruta. En Armenia y Bucaramanga, el kilo se negoció a \$2.144 y a \$2.825, lo que significó un alza superior al 20,20 %.

Finalmente, de acuerdo con los comerciantes, el incremento en los precios de las manzanas importadas estuvo relacionado con el menor volumen de producción que está llegando desde Chile. En el caso de la variedad verde, este comportamiento se reflejó en veintiuno de los treinta y cinco mercados donde se comercializó. En los mercados mayoristas de las ciudades de Bogotá D. C. y Montería, el kilo se transó un 3,29 % por encima de la semana pasada.

**Gráfico 3. Comportamiento de los precios mayoristas del lulo 2013 (29 de junio al 26 de julio)**

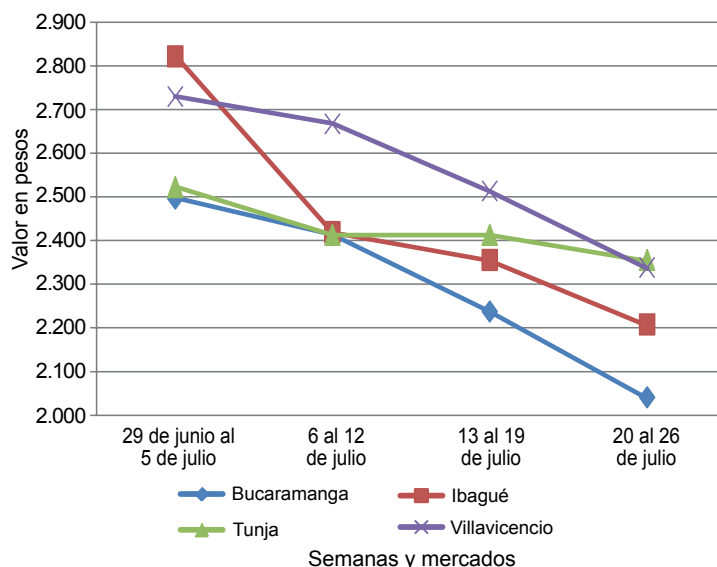

Fuente: SIPSA-DANE-Ministerio de Agricultura y Desarrollo Rural.



















**Cuadro 2. Mercados mayoristas. Precios de venta de frutas frescas (conclusión)  
2013 (20 al 26 de julio)**

Productos y mercados	Pesos por kilogramo				Tendencia	Productos y mercados	Pesos por kilogramo				Tendencia
	Mínimo	Máximo	Medio	Precios			Mínimo	Máximo	Medio	Precios	
<b>Uva Isabela (continuación)</b>						<b>Uva red globe nacional (continuación)</b>					
Palmira (Valle del Cauca)	1.920	2.240	2.080		-	San Gil (Santander)	3.593	4.704	4.148		+
Pamplona (Norte de Santander)	3.600	3.600	3.600		-	Socorro (Santander)	3.636	3.636	3.636		+++
Pasto (Nariño)	2.160	2.373	2.298		-	Tuluá (Valle del Cauca)	2.800	3.600	3.200		++
Popayán (Cauca)	2.400	2.500	2.450		=	<b>Uva roja</b>					
Rionegro (Antioquia)	3.133	3.400	3.296		+	Cali, Santa Helena	5.542	5.875	5.708		+
San Gil (Santander)	2.587	2.667	2.627		+	Duitama (Boyacá)	2.875	2.875	2.875		+
Socorro (Santander)	2.800	2.800	2.800		=	Ipiales (Nariño)	3.083	3.208	3.146		+
Sogamoso (Boyacá)	2.917	2.917	2.917		+	Neiva, Surabastos	3.450	3.700	3.590		+
Tuluá (Valle del Cauca)	2.000	2.000	2.000		=	Pereira, Mercasa	4.815	6.111	5.509		++
Tunja (Boyacá)	2.880	3.000	2.968		+	Sincelejo (Sucre)	4.722	5.278	5.093		+++
Ubaté (Cundinamarca)	3.100	3.100	3.100		+	Sogamoso (Boyacá)	3.125	3.125	3.125		=
Villavicencio, CAV	3.100	3.460	3.290		-	<b>Uva verde</b>					
<b>Uva negra</b>						Bogotá, D. C., Corabastos	2.727	2.909	2.764		+
Cartago (Valle del Cauca)	2.293	2.293	2.293		+	Bucaramanga, Centroabastos	2.040	2.200	2.125		+
Duitama (Boyacá)	2.833	2.833	2.833		+	Cartago (Valle del Cauca)	1.800	2.800	2.300		+++
Sogamoso (Boyacá)	2.417	2.417	2.417		=	Cúcuta, Cenabastos	3.481	3.556	3.519		+
<b>Uva red globe nacional</b>						Duitama (Boyacá)	2.625	2.667	2.646		=
Armenia, Mercar	3.093	3.253	3.182		++	Manizales (Caldas)	2.320	2.680	2.500		++
Barranquilla, Barranquillita	3.636	3.636	3.636		+	Medellín, Central					
Barranquilla, Granabastos	4.067	4.800	4.433		+	Mayorista de Antioquia	2.937	3.268	3.069		+
Bogotá, D. C., Corabastos	3.451	3.987	3.772		++	Neiva, Surabastos	3.250	3.500	3.350		-
Bucaramanga, Centroabastos	2.800	3.200	2.953		++	Pasto (Nariño)	1.840	1.947	1.876		+
Cali, Cavasa	3.333	3.556	3.444		+++	San Gil (Santander)	3.593	3.704	3.648		--
Cali, Santa Helena	2.317	3.000	2.658		++	Sincelejo (Sucre)	2.800	3.400	3.100		+++
Cartagena, Bazurto	3.639	3.750	3.704		+	Socorro (Santander)	2.727	2.727	2.727		=
Ibagué, Plaza La 21	3.600	3.920	3.707		+++	Sogamoso (Boyacá)	2.792	2.792	2.792		=
Manizales (Caldas)	2.987	3.387	3.187		+	Tunja (Boyacá)	2.320	2.400	2.352		-
Medellín, Central						Villavicencio, CAV	2.500	3.125	2.917		++
Mayorista de Antioquia	3.020	3.313	3.137		+	<b>Zapote</b>					
Montería (Córdoba)	3.444	3.444	3.444		=	Barranquilla, Barranquillita	1.875	1.875	1.875		=
Pasto (Nariño)	2.560	2.747	2.631		++	Tunja (Boyacá)	1.739	1.739	1.739		-
Pereira, La 41	3.450	3.550	3.500		+++						
Pereira, Mercasa	3.400	3.567	3.492		+++						
Rionegro (Antioquia)	3.861	4.389	4.222		+++						

**Tendencias:**

- (-- ) Variación mayor al -20 %
- (- -) Variación entre -10 % y -20 %
- (- ) Variación entre 0 % y -10 %

(=) Variación igual a 0 %

(+) Variación entre 0 % y 10 %

(+ +) Variación entre 10 % y 20 %

(+++ ) Variación mayor al 20 %

(n.d.) No determinado

## Tubérculos, raíces y plátanos

### Aumentó oferta de papa de la Sabana de Bogotá



Fuente: DANE.

A lo largo de la presente semana cayeron las cotizaciones de la papa única en dieciocho de los veinticuatro mercados mayoristas. Esta situación obedeció a la mayor oferta procedente de la Sabana de Bogotá, así como de Cerrito y Guaca (Santander). En Cali y Tunja, por ejemplo, el kilo se vendió a \$444 y a \$419, respectivamente; 19,13 %, en promedio, menos que la semana anterior.

De la misma forma, bajaron los precios de la arracacha amarilla, las papas ICA-Huila, parda pastusa, R-12 negra y roja, sabanera y suprema, el plátano hartón verde y las yucas criolla e ICA. En el caso de la papa parda pastusa ingresó una mayor cantidad desde Nariño, Cundinamarca y Boyacá, lo que adujo las menores cotizaciones en quince de los veintidós mercados donde se ofreció. En Cúcuta y Bucaramanga, por ejemplo, el kilo se negoció a \$822 y a \$900, respectivamente; 9,50 %, en promedio, menos que la semana anterior. Por su parte, los precios mayoristas de la arracacha amarilla descendieron ante la salida de las cosechas en Suratá (Santander), Tibaná (Boyacá), Silos y Mutiscua (Norte de Santander). Esta situación se registró en once de los dieciocho mercados donde se negoció, y en Bogotá D. C. y Sogamoso, por ejemplo, la reducción fue de 9,24 %, en promedio, vendiéndose el kilo a \$928 y a \$1.083, respectivamente.

Ingresó un mayor volumen de carga de plátano hartón verde desde Córdoba y Arauca, lo que generó la reducción de sus precios en veintiuno de los treinta y ocho mercados donde se comercializó. En Cartagena, la reducción fue de 12,04 % y el kilo se vendió a \$1.023. También bajaron las cotizaciones mayoristas de la yuca ICA en seis de los nueve

mercados donde se negoció esta semana. Los comerciantes afirmaron que esto se debió al mayor ingreso desde los departamentos de Quindío y Risaralda. En Armenia y Cali, la caída fue de 2,12 %, en promedio, vendiéndose el kilo a \$769 y a \$750, respectivamente.

En cambio, se registró un incremento en los precios de los ñames diamante y criollo, las papas criolla limpia y nevada y la yuca chirosa. En el caso del ñame diamante, subió de precio por la poca oferta procedente de Tierralta (Córdoba), donde los cultivos están pasando por un momento de baja producción; esta situación se registró en cinco de los siete mercados donde se negoció a lo largo de la semana. En Barranquilla y Montería, por ejemplo, el kilo se vendió a \$1.600 y a \$1.400, lo que representó un alza del 16,54 %. Del mismo modo, cayeron los precios del ñame criollo, pues llegó en menor cantidad desde El Carmen de Bolívar (Bolívar). En el mercado mayorista de Bazurto, en Cartagena, el kilo se vendió a \$1.856, lo que representó un alza del 7,74 %.

De la misma forma, se incrementaron los precios de la papa criolla limpia en dieciséis de los treinta y cuatro mercados donde se vendió a lo largo de la semana. Esta situación obedeció a que las lluvias en los municipios de Sibaté, El Rosal, Chía y La Calera (Cundinamarca) han afectado la producción. En Cúcuta e Ibagué, por ejemplo, el kilo se vendió a \$1.308 y a \$1.565, respectivamente; 10,79 %, en promedio, más que la semana anterior.

**Gráfico 4. Comportamiento de los precios mayoristas de la papa única 2013 (29 de junio al 26 de julio)**

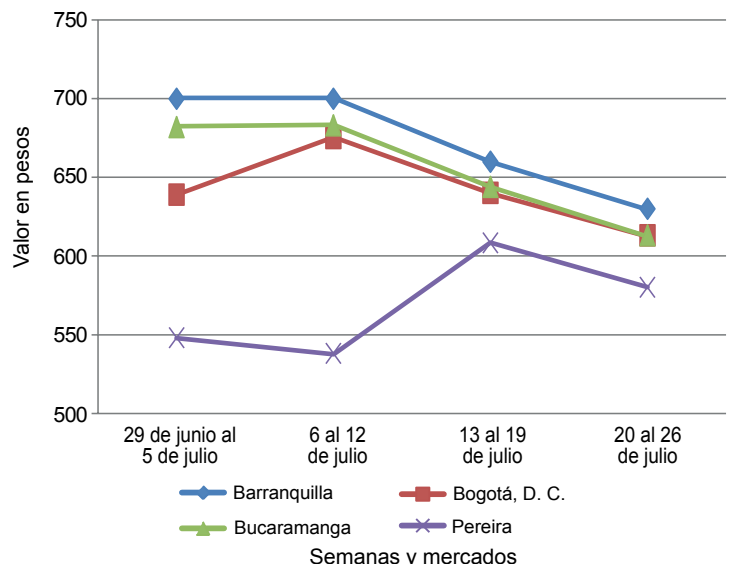

Fuente: SIPSA-DANE-Ministerio de Agricultura y Desarrollo Rural.









## Granos, carnes y procesados

### A la baja precio de arroz de primera

El mayor nivel de producción en el departamento del Meta, sumado al aumento de producto importado, provocó durante esta semana un descenso en el precio del arroz de primera en quince de los veintiocho mercados que ofrecieron el producto. En Villavicencio, el kilo se vendió a \$2.180; una reducción del 3,54 %.

Igual ocurrió con las cotizaciones del azúcar sulfitada y refinada, que cayeron durante esta semana. Los mayoristas atribuyeron este comportamiento a la buena producción que registran los ingenios del Valle del Cauca. En el caso de la variedad sulfitada, este comportamiento se registró en trece de los veinticuatro mercados donde se comercializó. En las ciudades de Ibagué y Pereira, el kilo se transó a \$1.530 y a \$1.413; un 3,71 % menos que la semana pasada.

La tendencia al alza afectó, igualmente, la cotización de la carne de res, en sus cortes de sobrebarriga y chatas. A pesar de la buena oferta presentada por el incremento en el número de animales sacrificados, su buena comercialización en los puntos de venta jalonó los incrementos. En Cali, el kilo de sobrebarriga se transó por kilo a \$9.000; un 3,85 % más que la semana pasada.

También subió el precio de la panela cuadrada blanca en ocho de los dieciséis mercados que ofrecieron el producto durante esta semana. Una disminución en las molindas por causa de los cambios de clima fue la razón principal de los incrementos. En el mercado de San Gil, en Santander, se vendió por kilo a \$1.675; aumentó un 9,84 %.

**Gráfico 5. Comportamiento de los precios mayoristas del arroz de primera 2013 (29 de junio al 26 de julio)**

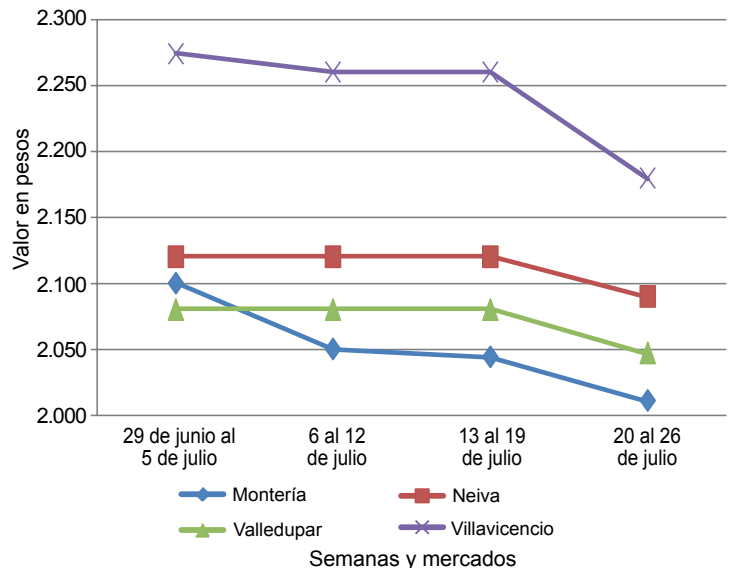

Fuente: SIPSA-DANE-Ministerio de Agricultura y Desarrollo Rural.

**Cuadro 4. Mercados mayoristas. Precios de venta de granos y cereales 2013 (20 al 26 de julio)**

Productos y mercados	Pesos por kilogramo			Tendencia
	Mínimo	Máximo	Medio	
<b>Arroz de primera</b>				
Armenia, Mercar	2.211	2.211	2.211	=
Barranquilla, Barranquillita	2.034	2.034	2.034	=
Barranquilla, Granabastos	2.183	2.183	2.183	=
Bogotá, D. C., Corabastos	2.120	2.120	2.120	-
Bogotá, D. C., Paloquemao	2.340	2.340	2.340	+
Bogotá, D. C., Plaza España	2.187	2.187	2.187	-
Bucaramanga, Mercados del centro	2.299	2.299	2.299	-
Buenaventura (Valle del Cauca)	2.319	2.319	2.319	-
Cali, La Floresta	2.029	2.029	2.029	+
Cali, Santa Helena	2.087	2.087	2.087	+
Cali, Siloé	2.025	2.025	2.025	=
Cartagena, Bazurto	2.250	2.250	2.250	-
Cartago (Valle del Cauca)	2.180	2.180	2.180	-
Cúcuta, Cenabastos	2.322	2.322	2.322	+
Manizales (Caldas)	2.347	2.347	2.347	=
Medellín, Central				
Mayorista de Antioquia	2.260	2.260	2.260	=
Medellín, Coomerca	2.072	2.072	2.072	-
Montería (Córdoba)	2.011	2.011	2.011	-
Neiva, Surabastos	2.090	2.090	2.090	-
Palmira (Valle del Cauca)	2.047	2.047	2.047	-
Pasto (Nariño)	2.377	2.377	2.377	+
Pereira, Mercasa	2.211	2.211	2.211	=
Popayán (Cauca)	1.836	1.836	1.836	=
Sincelejo (Sucre)	1.896	1.896	1.896	-
Tuluá (Valle del Cauca)	2.108	2.108	2.108	=
Tunja (Boyacá)	2.053	2.053	2.053	=
Valledupar, Mercado Nuevo	2.047	2.047	2.047	-
Villavicencio, CAV	2.180	2.180	2.180	-

Productos y mercados	Pesos por kilogramo			Tendencia
	Mínimo	Máximo	Medio	
<b>Arroz de segunda</b>				
Barranquilla, Barranquillita	1.861	1.861	1.861	=
Barranquilla, Granabastos	1.939	1.939	1.939	-
Bogotá, D. C., Corabastos	1.893	1.893	1.893	-
Cartagena, Bazurto	1.900	1.900	1.900	-
Cartago (Valle del Cauca)	2.020	2.020	2.020	+
Pereira, Mercasa	2.139	2.139	2.139	+
Sincelejo (Sucre)	1.756	1.756	1.756	-
<b>Arroz excelso</b>				
Barranquilla, Barranquillita	2.320	2.320	2.320	=
Barranquilla, Granabastos	2.280	2.280	2.280	-
Bucaramanga, Centroabastos	2.280	2.280	2.280	-
Cartagena, Bazurto	2.286	2.286	2.286	-
Ibagué, Plaza La 21	1.953	1.953	1.953	=
Montería (Córdoba)	2.400	2.400	2.400	=
Pamplona (Norte de Santander)	1.947	1.947	1.947	=
Sincelejo (Sucre)	2.120	2.120	2.120	-
Valledupar, Mercado Nuevo	2.373	2.373	2.373	-
<b>Arroz sopa cristal</b>				
Bucaramanga, Centroabastos	1.261	1.261	1.261	=
Bucaramanga, Mercados del centro	1.287	1.287	1.287	-
Montería (Córdoba)	1.455	1.455	1.455	-
<b>Arveja amarilla seca importada</b>				
Bucaramanga, Centroabastos	1.460	1.460	1.460	=
Bucaramanga, Mercados del centro	1.647	1.647	1.647	+
Cúcuta, Cenabastos	1.640	1.640	1.640	=
Ibagué, Plaza La 21	1.370	1.370	1.370	+
Pamplona (Norte de Santander)	1.600	1.600	1.600	=







**Cuadro 5. Mercados mayoristas. Precios de venta de huevos y lácteos (conclusión)**  
**2013 (20 al 26 de julio)**

Productos y mercados	Pesos por kilogramo			Tenden- cia	Productos y mercados	Pesos por kilogramo			Tenden- cia
	Mínimo	Máximo	Medio			Mínimo	Máximo	Medio	
<b>Queso campesino (continuación)</b>					<b>Queso cuajada</b>				
Ibagué, Plaza La 21	6.700	6.700	6.700	=	Armenia, Mercar	5.933	5.933	5.933	=
Manizales (Caldas)	6.500	6.500	6.500	=	Bogotá, D. C., Corabastos	8.000	8.000	8.000	=
Medellín, Central					Bogotá, D. C., Paloquemao	7.000	7.000	7.000	=
Mayorista de Antioquia	9.325	9.325	9.325	=	Bogotá, D. C., Plaza Las Flores	6.400	6.600	6.500	-
Montería (Córdoba)	5.667	5.667	5.667	=	Bucaramanga, Mercados del centro	8.333	8.333	8.333	-
Palmira (Valle del Cauca)	8.000	8.000	8.000	=	Buenaventura (Valle del Cauca)	6.200	6.200	6.200	-
Pereira, La 41	7.600	7.600	7.600	=	Cali, La Floresta	5.067	5.067	5.067	=
Tuluá (Valle del Cauca)	7.667	7.667	7.667	+	Cali, Santa Helena	5.500	5.500	5.500	+
Villavicencio, CAV	7.250	7.250	7.250	+	Cúcuta, Cenabastos	8.750	8.750	8.750	=
<b>Queso costeño</b>					<b>Queso doble crema</b>				
Armenia, Mercar	8.000	8.000	8.000	++	Bogotá, D. C., Corabastos	7.900	7.900	7.900	-
Barranquilla, Barranquillita	6.100	6.100	6.100	=	Bogotá, D. C., Paloquemao	7.600	7.600	7.600	+
Barranquilla, Granabastos	6.050	6.050	6.050	-	Bogotá, D. C., Plaza Las Flores	7.467	7.467	7.467	+
Bogotá, D. C., Corabastos	8.050	8.050	8.050	-	Bucaramanga, Mercados del centro	8.333	8.333	8.333	-
Bogotá, D. C., Plaza Las Flores	8.867	8.933	8.900	+	Buenaventura (Valle del Cauca)	7.333	7.333	7.333	-
Bucaramanga, Mercados del centro	8.200	8.200	8.200	-	Cali, La Floresta	7.000	7.000	7.000	+
Buenaventura (Valle del Cauca)	10.700	10.700	10.700	++	Cali, Santa Helena	7.333	7.333	7.333	=
Cali, La Floresta	6.367	6.367	6.367	+	Cúcuta, Cenabastos	8.500	8.500	8.500	=
Cali, Santa Helena	7.667	7.667	7.667	+	Ibagué, Plaza La 21	7.500	7.500	7.500	+
Cartagena, Bazaruto	5.700	5.700	5.700	+	Manizales (Caldas)	7.250	7.250	7.250	+
Cúcuta, Cenabastos	7.750	7.750	7.750	=	Medellín, Central				
Ibagué, Plaza La 21	7.500	7.500	7.500	+	Mayorista de Antioquia	8.550	8.550	8.550	+
Manizales (Caldas)	7.250	7.250	7.250	+	Medellín, Coomerca	7.500	7.500	7.500	n.d.
Medellín, Central					Montería (Córdoba)	5.733	5.733	5.733	=
Mayorista de Antioquia	8.550	8.550	8.550	+	Palmira (Valle del Cauca)	7.000	7.000	7.000	=
Medellín, Coomerca	7.500	7.500	7.500	n.d.	Pereira, La 41	8.800	8.800	8.800	++
Montería (Córdoba)	5.733	5.733	5.733	=	Popayán (Cauca)	8.000	8.000	8.000	=
Palmira (Valle del Cauca)	7.000	7.000	7.000	=	Sincelejo (Sucre)	5.850	5.850	5.850	+
Pereira, La 41	8.800	8.800	8.800	++	Tuluá (Valle del Cauca)	8.250	8.250	8.250	+++
Popayán (Cauca)	8.000	8.000	8.000	=	Valledupar, Mercado Nuevo	6.750	6.750	6.750	++
Sincelejo (Sucre)	5.850	5.850	5.850	+	Villavicencio, CAV	8.350	8.350	8.350	+
Tuluá (Valle del Cauca)	8.250	8.250	8.250	+++					
Valledupar, Mercado Nuevo	6.750	6.750	6.750	++					
Villavicencio, CAV	8.350	8.350	8.350	+					

Tendencias:  
 (---) Variación mayor al -20 %  
 (--) Variación entre -10 % y -20 %  
 (-) Variación entre 0 % y -10 %

**Cuadro 6. Mercados mayoristas. Precios de venta de carnes**  
**2013 (20 al 26 de julio)**

Productos y mercados	Pesos por kilogramo			Tenden- cia	Productos y mercados	Pesos por kilogramo			Tenden- cia
	Mínimo	Máximo	Medio			Mínimo	Máximo	Medio	
<b>Carne de cerdo</b>					<b>Carne de cerdo, brazo sin hueso (continuación)</b>				
<b>Carne de cerdo en canal</b>					Cali, Santa Helena				
Armenia, Frigocafé	6.300	6.300	6.300	=	Cartagena, Bazaruto	10.000	10.000	10.000	=
Bogotá, D. C., Frigorífico Guadalupe	6.773	6.800	6.787	+	Ibagué, Frigorífico Carlina	8.900	8.900	8.900	=
Cúcuta, Cenabastos	4.600	4.600	4.600	=	Ibagué, Plaza La 21	9.467	9.467	9.467	-
Ibagué, Plaza La 21	6.327	6.327	6.327	+	Medellín, Central				
Pereira, La 41	6.750	6.750	6.750	=	Mayorista de Antioquia	9.467	9.467	9.467	=
Popayán (Cauca)	6.650	6.650	6.650	-	Montería (Córdoba)	11.000	11.000	11.000	=
<b>Carne de cerdo, brazo con hueso</b>					Palmira (Valle del Cauca)				
Armenia, Frigocafé	8.500	8.500	8.500	=	Pasto (Nariño)	9.933	9.933	9.933	=
Barranquilla, Barranquillita	7.800	7.800	7.800	=	Pereira, La 41	9.000	9.000	9.000	=
Bogotá, D. C., Frigorífico Ble Ltda.	7.867	7.867	7.867	+	Popayán (Cauca)	11.000	11.000	11.000	=
Bogotá, D. C., Frigorífico Guadalupe	7.667	7.767	7.717	-	Sincelejo (Sucre)	10.000	10.000	10.000	=
Bogotá, D. C., Paloquemao	8.200	8.200	8.200	-	Tuluá (Valle del Cauca)	8.733	8.733	8.733	=
Cartagena, Bazaruto	7.000	7.000	7.000	=	Tunja (Boyacá)	8.800	8.800	8.800	-
Cúcuta, Cenabastos	8.750	8.750	8.750	=	<b>Carne de cerdo, cabeza de lomo</b>				
Montería (Córdoba)	9.000	9.000	9.000	=	Armenia, Frigocafé	9.000	9.000	9.000	=
Sincelejo (Sucre)	7.000	7.000	7.000	=	Bogotá, D. C., Frigorífico Ble Ltda.	8.267	8.267	8.267	-
Villavicencio, CAV	8.700	8.700	8.700	-	Bogotá, D. C., Frigorífico Guadalupe	8.400	8.675	8.538	-
<b>Carne de cerdo, brazo sin hueso</b>					Bogotá, D. C., Paloquemao				
Armenia, Frigocafé	9.000	9.000	9.000	=	Cúcuta, Cenabastos	9.250	9.250	9.250	+
Barranquilla, Barranquillita	10.000	10.000	10.000	=	Ibagué, Frigorífico Carlina	10.000	10.000	10.000	=
Bogotá, D. C., Frigorífico Ble Ltda.	8.233	8.233	8.233	-	Ibagué, Plaza La 21	9.667	9.667	9.667	=
Bogotá, D. C., Frigorífico Guadalupe	8.467	8.725	8.596	-	Villavicencio, CAV	9.750	9.750	9.750	=
Bogotá, D. C., Paloquemao	8.950	8.950	8.950	-	<b>Carne de cerdo, chuleta de lomo</b>				
Buenaventura (Valle del Cauca)	11.000	11.000	11.000	=	Montería (Córdoba)	8.000	8.000	8.000	=















**Cuadro 7. Mercados mayoristas. Precios de venta de pescados (conclusión)  
2013 (20 al 26 de julio)**

Productos y mercados	Pesos por kilogramo			Tendencia	Productos y mercados	Pesos por kilogramo			Tendencia
	Mínimo	Máximo	Medio			Mínimo	Máximo	Medio	
<b>Merluza, filete importado (continuación)</b>					<b>Salmón, filete congelado (continuación)</b>				
Cali, Galería Alameda	8.000	8.000	8.000	=	Cali, Galería Alameda	24.333	24.333	24.333	-
Cali, Santa Helena	6.567	6.567	6.567	+	Cali, Santa Helena	20.333	20.333	20.333	+
Medellín, Central					Medellín, Central				
Mayorista de Antioquia	7.250	7.250	7.250	-	Mayorista de Antioquia	19.375	19.375	19.375	=
<b>Merluza, filete nacional</b>					Popayán (Cauca)	26.000	26.000	26.000	=
Bogotá, D. C., Corabastos	18.750	18.750	18.750	-	<b>Sierra entera congelada</b>				
Bogotá, D. C., Paloquemao	21.500	21.500	21.500	+	Bogotá, D. C., Corabastos	9.650	9.650	9.650	+
Cali, Galería Alameda	19.333	19.333	19.333	=	Bogotá, D. C., Paloquemao	10.500	10.500	10.500	+
Cali, Santa Helena	16.667	16.667	16.667	+	Buenaventura (Valle del Cauca)	7.000	7.000	7.000	=
<b>Mojarra lora entera congelada</b>					Cali, Galería Alameda	9.000	9.000	9.000	=
Armenia, Mercar	8.200	8.200	8.200	=	Cali, Santa Helena	7.500	7.500	7.500	-
Barranquilla, Barranquillita	5.750	5.750	5.750	=	Cartagena, Bazurto	10.267	10.267	10.267	+
Cartagena, Bazurto	6.100	6.100	6.100	=	Medellín, Central				
<b>Mojarra lora entera fresca</b>					Mayorista de Antioquia	9.400	9.400	9.400	=
Barranquilla, Barranquillita	5.000	5.000	5.000	=	<b>Tilapia roja entera congelada</b>				
Cartagena, Bazurto	5.625	5.625	5.625	-	Barranquilla, Barranquillita	5.750	5.750	5.750	=
Montería (Córdoba)	6.300	6.300	6.300	+	Cali, Galería Alameda	7.167	7.167	7.167	=
Sincelejo (Sucre)	5.667	5.667	5.667	-	Cali, Santa Helena	7.167	7.167	7.167	+
Valledupar, Mercado Nuevo	6.333	6.333	6.333	=	Cartagena, Bazurto	6.000	6.000	6.000	-
Villavicencio, CAV	8.000	8.000	8.000	=	Cúcuta, Cenabastos	6.750	6.750	6.750	n.d.
<b>Nicuro fresco</b>					Medellín, Central				
Bogotá, D. C., Plaza Las Flores	4.133	4.533	4.333	+	Mayorista de Antioquia	8.125	8.125	8.125	-
La Dorada (Caldas)	5.333	5.667	5.444	+	<b>Tilapia roja entera fresca</b>				
Tunja (Boyacá)	6.000	6.000	6.000	=	Barranquilla, Barranquillita	6.250	6.250	6.250	=
<b>Palmitos de mar</b>					Bogotá, D. C., Paloquemao	7.300	7.300	7.300	+
Bogotá, D. C., Corabastos	8.000	8.000	8.000	=	Bogotá, D. C., Plaza Las Flores	6.000	6.000	6.000	=
Bogotá, D. C., Paloquemao	10.000	10.000	10.000	+	Bucaramanga, Centroabastos	6.100	6.600	6.375	-
Cali, Galería Alameda	9.500	9.500	9.500	=	Cartagena, Bazurto	5.875	5.875	5.875	-
Cali, Santa Helena	10.000	10.000	10.000	=	Cúcuta, Cenabastos	6.750	6.750	6.750	+
Medellín, Central					Ibagué, Plaza La 21	8.000	8.000	8.000	=
Mayorista de Antioquia	8.250	8.250	8.250	-	Montería (Córdoba)	7.000	7.000	7.000	+
<b>Pargo rojo entero congelado</b>					Neiva, Surabastos	6.000	6.000	6.000	=
Bogotá, D. C., Corabastos	16.875	16.875	16.875	-	Tunja (Boyacá)	7.000	7.000	7.000	=
Medellín, Central					Ubaté (Cundinamarca)	7.000	7.000	7.000	=
Mayorista de Antioquia	18.525	18.525	18.525	-	Valledupar, Mercado Nuevo	7.333	7.333	7.333	=
Pereira, La 41	20.500	20.500	20.500	=	<b>Tilapia, filete congelado</b>				
<b>Pargo rojo entero fresco</b>					Bogotá, D. C., Corabastos	12.150	12.150	12.150	-
Armenia, Mercar	17.000	17.000	17.000	=	Cali, Galería Alameda	12.633	12.633	12.633	=
Valledupar, Mercado Nuevo	17.000	17.000	17.000	-	Cali, Santa Helena	10.833	10.833	10.833	+
<b>Pargo rojo platero</b>					Medellín, Central				
Bogotá, D. C., Paloquemao	18.333	18.333	18.333	-	Mayorista de Antioquia	11.250	11.250	11.250	=
Buenaventura (Valle del Cauca)	14.000	14.000	14.000	=	Popayán (Cauca)	14.000	14.000	14.000	=
Cali, Galería Alameda	14.333	14.333	14.333	=	<b>Tilapia, lomitos</b>				
Cali, Santa Helena	12.333	12.333	12.333	+	Medellín, Central				
Cartagena, Bazurto	18.000	18.000	18.000	=	Mayorista de Antioquia	6.200	6.200	6.200	=
<b>Pescado cabezas</b>					<b>Toyo blanco, filete congelado</b>				
Armenia, Mercar	2.300	2.300	2.300	+	Bogotá, D. C., Paloquemao	10.000	10.000	10.000	-
Bogotá, D. C., Corabastos	6.000	6.000	6.000	=	Cali, Galería Alameda	9.000	9.000	9.000	=
Bogotá, D. C., Paloquemao	6.000	6.000	6.000	+	Cali, Santa Helena	8.000	8.000	8.000	-
Buenaventura (Valle del Cauca)	2.167	2.167	2.167	=	Medellín, Central				
Cali, Galería Alameda	5.000	5.000	5.000	+	Mayorista de Antioquia	8.725	8.725	8.725	=
Cali, Santa Helena	5.667	5.667	5.667	+	Popayán (Cauca)	10.500	10.500	10.500	+
Popayán (Cauca)	4.000	4.000	4.000	=	<b>Trucha en corte mariposa</b>				
<b>Róbalo, filete congelado</b>					Armenia, Mercar	10.600	10.600	10.600	=
Armenia, Mercar	10.500	10.500	10.500	=	Bogotá, D. C., Corabastos	11.250	11.250	11.250	-
Medellín, Central					Bogotá, D. C., Paloquemao	12.000	12.000	12.000	+
Mayorista de Antioquia	7.200	7.200	7.200	-	Cali, Galería Alameda	12.233	12.233	12.233	=
Pereira, La 41	8.500	8.500	8.500	=	Cali, Santa Helena	11.500	11.500	11.500	+
<b>Salmón, filete congelado</b>					Manizales (Caldas)	11.750	11.750	11.750	=
Armenia, Mercar	21.500	21.500	21.500	=	Medellín, Central				
Bogotá, D. C., Corabastos	22.000	22.000	22.000	+	Mayorista de Antioquia	10.500	10.500	10.500	=
Bogotá, D. C., Paloquemao	24.667	24.667	24.667	+	Pereira, La 41	11.750	11.750	11.750	=
					Popayán (Cauca)	11.000	11.000	11.000	+
					<b>Trucha entera fresca</b>				
					Pasto (Nariño)	8.750	8.750	8.750	+

**Tendencias:**

(-->) Variación mayor al -20 %  
 (--) Variación entre -10 % y -20 %  
 (-) Variación entre 0 % y -10 %

(=) Variación igual a 0 %  
 (+) Variación entre 0 % y 10 %  
 (+) Variación entre 10 % y 20 %  
 (+++) Variación mayor al 20 %  
 (n.d.) No determinado











**Cuadro 8. Mercados mayoristas. Precios de venta de productos procesados (conclusión)  
2013 (20 al 26 de julio)**

Productos y mercados	Pesos por kilogramo				Tendencia	Productos y mercados	Pesos por kilogramo				Tendencia				
	Mínimo	Máximo	Medio				Mínimo	Máximo	Medio						
<b>Salsa de tomate doy pack (continuación)</b>						<b>Sardinas en lata (continuación)</b>									
Cali, Siloé	12.307	12.307	12.307	=	Cartagena, Bazurto	4.105	4.105	4.105	=	Cartago (Valle del Cauca)	5.336	5.336	5.336	-	
Cartagena, Bazurto	13.125	13.125	13.125	=	Cúcuta, Cenabastos	4.951	4.951	4.951	-	Manizales (Caldas)	6.106	6.106	6.106	=	
Cartago (Valle del Cauca)	13.385	13.385	13.385	-	Medellín, Central					Mayorista de Antioquia	4.485	4.485	4.485	-	
Ibagué, Plaza La 21	7.667	7.667	7.667	+	Medellín, Coomerca	4.295	4.295	4.295	=	Medellín, Placita de Flórez	4.167	4.167	4.167	n.d.	
Manizales (Caldas)	13.653	13.653	13.653	=	Montería (Córdoba)	4.473	4.473	4.473	=	Palmira (Valle del Cauca)	5.529	5.529	5.529	=	
Medellín, Central					Pamplona (Norte de Santander)	5.049	5.049	5.049	=	Pereira, Mercasa	6.894	6.894	6.894	=	
Mayorista de Antioquia	12.142	12.142	12.142	=	Popayán (Cauca)	3.667	3.667	3.667	=	Sincelejo (Sucre)	4.191	4.191	4.191	=	
Medellín, Coomerca	12.891	12.891	12.891	+	Tuluá (Valle del Cauca)	5.137	5.137	5.137	=						
Medellín, Placita de Flórez	13.333	13.333	13.333	=						<b>Sopa de pollo (caja)</b>					
Montería (Córdoba)	11.008	11.008	11.008	=						Bogotá, D. C., Corabastos	32.194	32.194	32.194	-	
Neiva, Surabastos	9.211	9.211	9.211	+						Bogotá, D. C., Paloquemao	33.120	33.120	33.120	+	
Palmira (Valle del Cauca)	11.500	11.500	11.500	-						Bogotá, D. C., Plaza España	32.170	32.170	32.170	+	
Pasto (Nariño)	12.674	12.674	12.674	-											
Pereira, Mercasa	12.975	12.975	12.975	=						<b>Vinagre</b>					
Popayán (Cauca)	11.565	11.565	11.565	=						Barranquilla, Barranquilla	1.327	1.327	1.327	-	
Sincelejo (Sucre)	13.542	13.542	13.542	n.d.						Barranquilla, Granabastos	1.305	1.305	1.305	=	
Tuluá (Valle del Cauca)	12.326	12.326	12.326	=						Bucaramanga, Centroabastos	1.750	1.750	1.750	-	
Valledupar, Mercado Nuevo	13.396	13.396	13.396	=						Bucaramanga, Mercados del centro	2.050	2.050	2.050	=	
Villavicencio, CAV	12.865	12.865	12.865	=						Cartagena, Bazurto	1.979	1.979	1.979	=	
										Cúcuta, Cenabastos	1.417	1.417	1.417	=	
<b>Sardinas en lata</b>										Sincelejo (Sucre)	2.103	2.103	2.103	-	
Armenia, Mercar	5.000	5.000	5.000	+						Valledupar, Mercado Nuevo	1.694	1.694	1.694	=	
Barranquilla, Barranquillita	4.369	4.369	4.369	-											
Barranquilla, Granabastos	4.386	4.386	4.386	=											
Bogotá, D. C., Corabastos	4.871	4.871	4.871	+											
Buenaventura (Valle del Cauca)	4.515	4.515	4.515	-											
Cali, La Floresta	5.686	5.686	5.686	=											
Cali, Santa Helena	5.556	5.556	5.556	+											
Cali, Siloé	4.941	4.941	4.941	=											

Tendencias:

- (---) Variación mayor al -20 %
- (--) Variación entre -10 % y -20 %
- (-) Variación entre 0 % y -10 %

(=) Variación igual a 0 %

(+) Variación entre 0 % y 10 %

(++) Variación entre 10 % y 20 %

(+++) Variación mayor al 20 %

(n.d.) No determinado

## Precios de la panela

Durante la presente semana, se evidenciaron incrementos en los precios de la panela en San Gil (Santander). Esta situación se registró por la poca producción en la región, donde hubo poca materia prima para realizar las moliendas. El kilo de panela cuadrada morena se ofreció a \$1.675; 9,84 % más que la semana anterior.

Por su parte, en Güepsa (Santander), el precio de la panela subió, pues el nivel de oferta del producto ha disminuido,

**Tabla 1. Precios por kilo de la panela cuadrada morena  
2013 (22 de junio al 26 de julio)**

Mercados	Junio		Julio		
	22 al 28	29 al 5 de julio	6 al 12	13 al 19	20 al 26
Caparrapí (Cundinamarca)	1.450	1.450	1.450	1.400	1.450
Charalá (Santander)	1.531	1.594	1.531	1.469	1.531
Nocaima (Cundinamarca)	1.438	1.359	1.425	1.428	1.398
San Gil (Santander)	1.575	1.575	1.575	1.525	1.675
Villeta (Cundinamarca)	1.484	1.401	1.459	1.463	1.463

Fuente: SIPSA, Ministerio de Agricultura y Desarrollo Rural-DANE. Cálculos: DANE.

**Gráfico 6. Comportamiento del precio de la panela cuadrada blanca  
2013 (22 de junio al 26 de julio)**

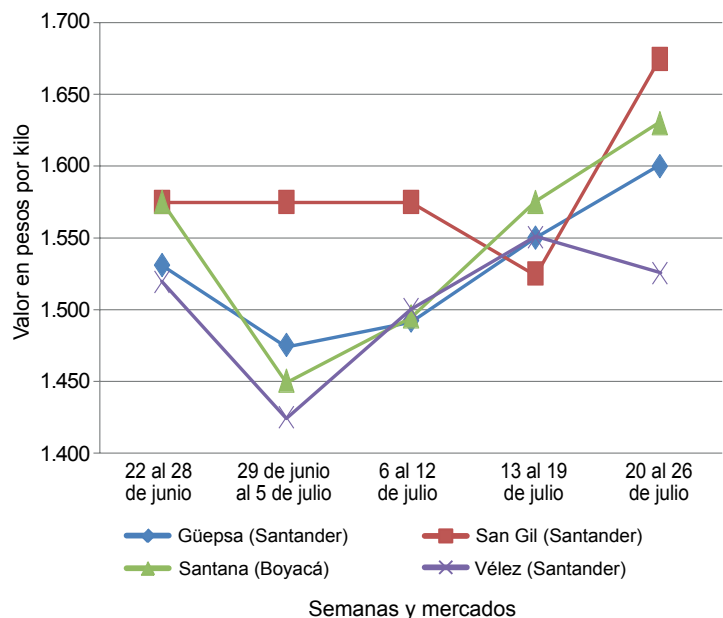

Fuente: SIPSA-DANE-Ministerio de Agricultura y Desarrollo Rural.



ya que algunos productores no están moliendo; el número de compradores, quienes llegaron de Vélez, Santana y de las veredas del municipio, se mantuvo igual que la semana anterior. El alza de las cotizaciones fue de 3,23 %, y el kilo de panela blanca se negoció a \$1.600.

En cambio, en Vélez (Santander) el precio de la panela bajó en comparación con la semana anterior en un 1,61 %. Hubo presencia de productores procedentes de Chipatá, Santana y Vélez (Santander), pero no hubo mucha asistencia de compradores de Moniquirá (Boyacá), Barbosa y Güepsa (Santander).

**Tabla 2. Precios por kilo de la panela cuadrada blanca 2013 (22 de junio al 26 de julio)**

Mercados	Junio		Julio		
	22 al 28	29 al 5 de julio	6 al 12	13 al 19	20 al 26
Charalá (Santander)	1.531	1.594	1.531	1.469	1.531
Güepsa (Santander)	1.531	1.475	1.492	1.550	1.600
Moniquirá (Boyacá)	1.531	1.413	1.488	1.500	1.550
San Gil (Santander)	1.575	1.575	1.575	1.525	1.675
Santana (Boyacá)	1.575	1.450	1.495	1.575	1.630
Vélez (Santander)	1.519	1.425	1.500	1.550	1.525

Fuente: SIPSA, Ministerio de Agricultura y Desarrollo Rural-DANE. Cálculos: DANE.

En Santana (Boyacá) las cotizaciones subieron, ya que las molindas han sido menores, pues es poca la disponibilidad de materia prima. Hubo presencia de compradores procedentes de Moniquirá (Boyacá), Vélez (Santander) y Bogotá. El kilo de panela cuadrada blanca se negoció a \$.630; 3,63 % más que la semana anterior.

En Charalá (Santander) se presentaron pocos oferentes que llegaron desde Páramo, Ocamonte y Valle de San José, donde la producción de caña ha disminuido. A lo anterior se sumó la buena demanda hacia los mercados

de Bucaramanga y la Costa Atlántica, lo que generó el alza de los precios. El kilo se transó a \$1,53, lo que representó un alza superior al 4 %.

En Villeta (Cundinamarca) hubo estabilidad en el precio de la panela. Se destacó la buena oferta por parte de los productores, ya que las buenas condiciones climáticas han favorecido el desarrollo de los cultivos. El producto que está llegando al mercado es de buen color. El mercado se desarrolló con normalidad y se vendió todo el producto. El kilo de panela se vendió a \$1.463.

Por otra parte, la comercialización de panela en el municipio de Nocaima (Cundinamarca) comenzó tarde, pero se contó con producto de buena calidad y color. Hubo buena oferta del producto y baja presencia de compradores, lo que generó una pequeña reducción en el precio. Los productores comentaron que el clima ha beneficiado los cultivos de caña. Se ofreció el kilo de panela cuadrada a \$1.398; 2,13 % menos que la semana anterior.

**Tabla 3. Precios por kilo de la panela redonda morena 2013 (22 de junio al 26 de julio)**

Mercados	Junio		Julio		
	22 al 28	29 al 5 de julio	6 al 12	13 al 19	20 al 26
Caparrapí (Cundinamarca)	1.350	1.350	1.400	1.350	1.400

Fuente: SIPSA, Ministerio de Agricultura y Desarrollo Rural-DANE. Cálculos: DANE.

Por último, en Caparrapí subieron las cotizaciones de la panela a lo largo de la presente semana. Ante el día festivo, se presentaron pocos productores en el mercado, lo que ocasionó el menor abastecimiento del producto procedente de la zona. En el caso de la panela redonda morena, el aumento fue del 3,70 %, y el kilo se comercializó a \$1.400.