

BOLETÍN DE PRENSA - SIPSA

Bogotá, D.C., 6 de noviembre de 2012

PRECIOS MAYORISTAS DE LOS ALIMENTOS Octubre de 2012

Resumen

En octubre de 2012, se observó un aumento de los precios de las verduras y hortalizas, los tubérculos y plátanos, y los granos y cereales, comparado con el promedio registrado en el mes de septiembre. En este mismo período, cayeron las cotizaciones mayoristas de las frutas frescas, los lácteos y huevos, las carnes, los pescados y los productos procesados.

- *Para las verduras y hortalizas*, disminuyó la oferta de pimentón, procedente de Garzón (Huila), Bucaramanga (Santander), El Peñol y Marinilla (Antioquia) y Valle del Cauca. La principal alza en la cotización de este producto se registró en Cali, donde el precio subió 65,35%.
- La cotización del chócolo mazorca subió por la finalización de las cosechas en Antioquia, Santander y Norte de Santander. En Barranquilla el kilo se vendió a \$536, 26,68% más que en septiembre.
- *Para los tubérculos*, el aumento en los precios de la papa parda pastusa fue consecuencia de la reducción del abastecimiento proveniente de Cerrito, Concepción, Berlín (Santander), Chitagá y Silos (Norte de Santander) y el sur del país. En Pereira se presentó la mayor alza con 13,27%.
- *En las frutas frescas*, la reducción en los precios del mango Tommy estuvo motivada por la salida de las cosechas en Tolima y Cundinamarca. La mayor reducción se registró en la ciudad de Cali (-51,03%).
- Para la naranja Valencia, la salida de las cosechas en Armenia (Quindío) y el mayor ingreso desde San Vicente de Chucurí (Santander), explicaron la caída de las cotizaciones mayoristas de este producto.
- *En los lácteos y huevos*, cayeron las cotizaciones de todos los tipos de huevo y los quesos cuajada y doble crema.
- En el caso del huevo se contó con mayor ingreso de producto de Santander, Valle del Cauca y Antioquia. Para el huevo rojo A, la reducción más significativa se observó en Medellín, donde la unidad se vendió a \$216, es decir un 6,03% menos comparado con el mes de septiembre.
- *En los productos procesados*, se destacó la reducción de los precios mayoristas del azúcar refinada, pues mejoró el ingreso de producto procedente de los ingenios de Valle del Cauca.
- *Para las carnes* se destacaron las menores cotizaciones del pollo y algunos cortes de res.



Código N° 1081-1
Producción y difusión de la información estadística estratégica oficial. Regulación del sistema estadístico nacional
NTC ISO 9001:2000



Código N° 011-1
Producción y difusión de la información estadística estratégica oficial. Regulación del sistema estadístico nacional
NTC GP 1000:2004



Contenido

Resumen

1. Comportamiento de los precios mayoristas de los alimentos en octubre de 2012

1.1 Verduras y hortalizas

1.2 Tubérculos y plátanos

1.3 Frutas frescas

1.4 Cereales, procesados, cárnicos, lácteos y huevos

Ficha Metodológica

Anexos

Anexo 1. Cuadro Comportamiento mensual de los precios mayoristas

Director

Jorge Bustamante R.

Subdirector

Christian Jaramillo H.

Director de Metodología y Producción Estadística
Eduardo Efraín Freire Delgado

1. Comportamiento de los precios mayoristas de los alimentos en octubre de 2012

En el mes de octubre, con respecto al mes de septiembre, se registró un alza en los precios de las verduras y hortalizas, los tubérculos y plátanos y los granos y cereales.

En contraste, bajaron las cotizaciones mayoristas de las frutas frescas, los lácteos y huevos, las carnes, los pescados y los productos procesados.

1.1 Verduras y hortalizas

En este grupo los principales aumentos se observaron en las cotizaciones del pimentón, el chócolo mazorca, la cebolla cabezona blanca, la zanahoria, la ahuyama y los tomates chonto, riñón, larga vida y Riogrande.

Cuadro 1

Mercados en los que bajaron y subieron los precios de las verduras y hortalizas

Producto	Mercados		
	Total	Bajó	Subió
Pimentón	45	5	39
Chócolo mazorca	38	5	33
Cebolla cabezona blanca	33	1	32
Zanahoria	30	6	24
Ahuyama	32	11	20
Tomate chonto	19	1	18
Tomate Riogrande	11	0	11
Tomate larga vida	11	0	11
Tomate riñón	11	0	11
Ajo importado	22	22	0
Apio	30	23	7
Lechuga Batavia	34	25	9
Coliflor	28	26	2
Arveja verde en vaina	36	35	0
Pepino cohombro	37	36	1

Fuente: SIPSA, Ministerio de Agricultura y Desarrollo Rural-DANE

Nota: el total incluye mercados que no registraron variación

En cuanto al pimentón, disminuyó la oferta proveniente de Garzón (Huila), Bucaramanga (Santander), El Peñol y Marinilla (Antioquia) y Valle del Cauca, lo que ocasionó el aumento en la cotización en 39 de los 45 mercados donde se vendió. La principal alza se registró en Cali, donde el precio subió 65,35% y el kilo se negoció, en promedio, a \$1.589 (Gráfico 1).

De la misma forma, la cotización del chócolo mazorca subió en 33 de los 38 mercados donde se comercializó, debido a la finalización de las cosechas en Angostura (Antioquia), Girón (Santander) y Ocaña (Norte de Santander). En Barranquilla el kilo se vendió a \$536, 26,68% más que en septiembre.

Asimismo, se incrementaron los precios de la cebolla cabezona blanca en 32 de los 33 mercados donde se ofreció el bulbo; el mayor incremento se registró en Cúcuta (13,50%). Esta situación se debió a que disminuyó el abastecimiento procedente de Sogamoso, Duitama, Sáchica y Tunja (Boyacá) y la Sabana de Bogotá.

Gráfico 1
Comportamiento de los precios del pimentón

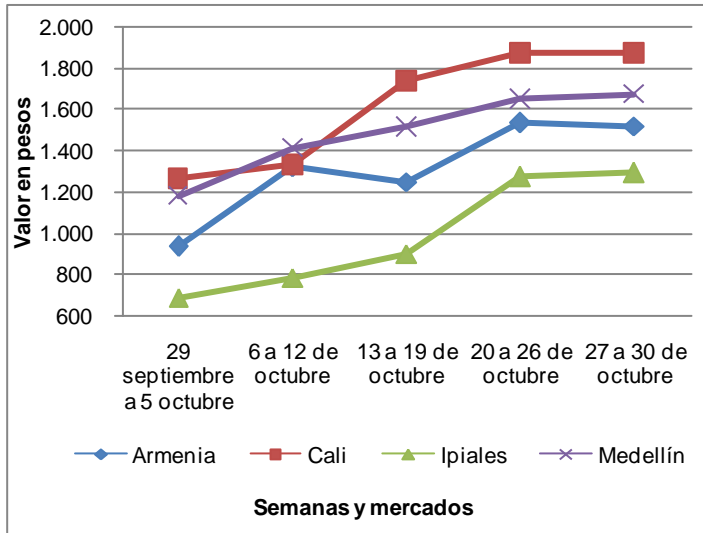

Fuente: SIPSA, Ministerio de Agricultura y Desarrollo Rural-DANE

Gráfico 2
Comportamiento de los precios de la arveja verde

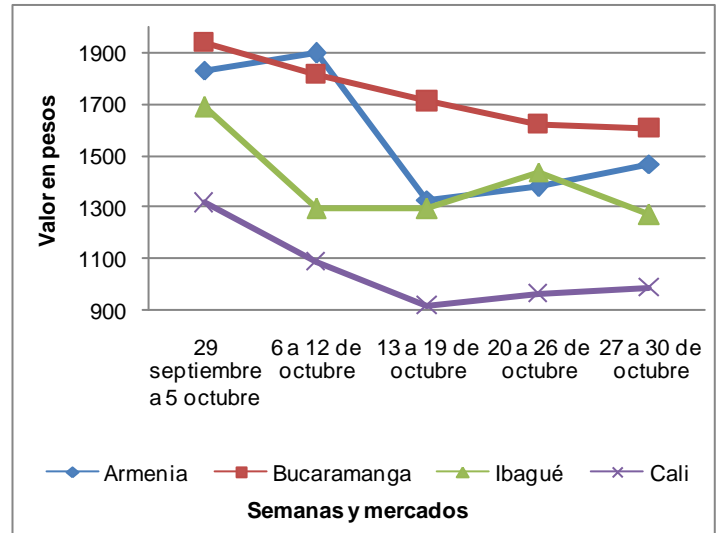

En contraste, cayeron los precios del pepino cohombro, la arveja verde en vaina, la coliflor, la lechuga Batavia, el apio y el ajo importado.

En el caso de la arveja verde en vaina, bajó el precio en 35 de los 36 mercados donde se vendió la leguminosa. Esta situación se originó en el buen ingreso de producto desde algunos municipios productores del oriente como El Santuario, Marinilla, El Carmen de Viboral, El Peñol y Rionegro, al que se sumó la arveja proveniente de Nariño. En el mercado de Cali se presentó la mayor reducción con 40,76% (Gráfico 2).

Respecto al pepino cohombro, ingresó un alto nivel de producto procedente de los municipios de Cocorná y Granada (Antioquia), Valle del Cauca y Quindío, lo que produjo la reducción en los precios mayoristas en 36 de los 37 mercados donde se negoció a lo largo del mes de octubre, siendo el mercado de Cúcuta, el que registró la mayor disminución con un 56,82% respecto a septiembre.

1.2 Tubérculos y plátanos

En octubre de 2012, se observó un alza para el precio de este grupo de productos explicado principalmente por el comportamiento en las cotizaciones de las papas parda pastusa, capira, única y suprema, la arracacha amarilla y el plátano dominico hartón verde.

En el caso de la papa parda pastusa el aumento en los precios en 23 de los 24 mercados donde se ofreció, se debió a la reducción en el ingreso del producto desde Cerrito, Concepción, Berlín (Santander), Chitagá y Silos (Norte de Santander) y el sur del país. En Pereira se presentó la mayor alza (13,27%).

Cuadro 2**Mercados en los que bajaron y subieron los precios de los tubérculos y plátanos**

Producto	Mercados		
	Total	Bajó	Subió
Papa parda pastusa	24	1	23
Papa capira	25	4	21
Papa única	22	2	20
Papa suprema	18	4	14
Arracacha amarilla	17	4	13
Plátano dominico hartón verde	6	0	6
Ulluco	6	5	1
Papa nevada	12	10	2
Yuca criolla	19	12	7
Papa criolla sucia	13	12	0
Plátano hartón verde	42	26	14
Papa criolla limpia	33	33	0

Fuente: SIPSA, Ministerio de Agricultura y Desarrollo Rural-DANE

Nota: el total incluye mercados que no registraron variación

Asimismo, se incrementaron las cotizaciones de la papa capira debido a la poca oferta de producto nariñense y de la Sabana de Bogotá, donde las lluvias dificultaron la recolección; a lo anterior se sumó la disminución del abastecimiento desde Abejorral y La Unión (Antioquia).

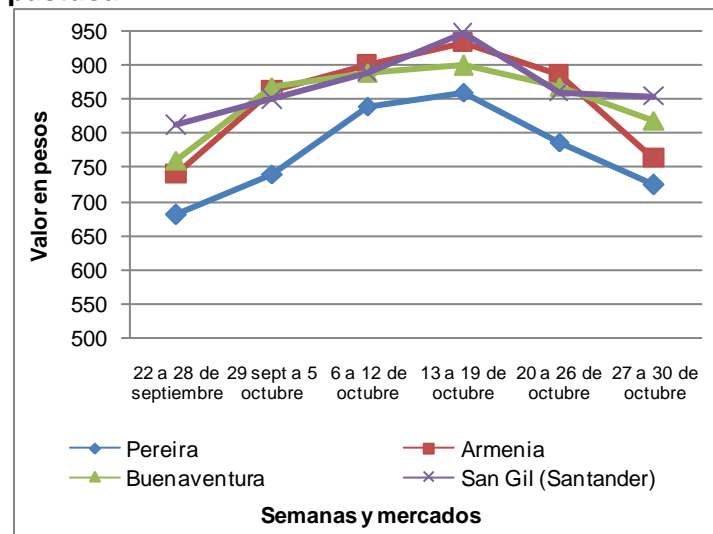
Gráfico 3**Comportamiento de los precios de la papa parda pastusa**

Fuente: SIPSA, Ministerio de Agricultura y Desarrollo Rural-DANE

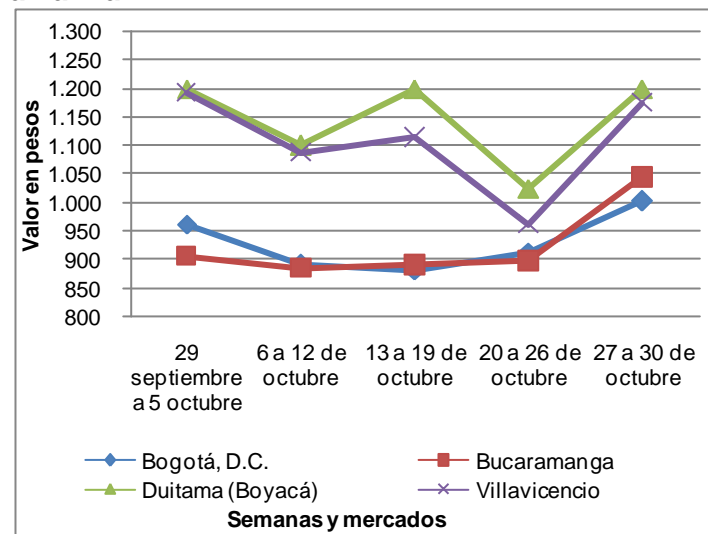
Gráfico 4**Comportamiento de los precios de la arracacha amarilla**

También subieron los precios de la arracacha amarilla, pues disminuyó la oferta procedente desde Cajamarca (Tolima), Algeciras, Vegalarga (Huila) y El Playón (Santander). Esta situación de alza se registró en 13 de los 17 mercados donde se vendió en octubre.

Por el contrario, cayeron las cotizaciones de la papa criolla limpia y sucia, el plátano hartón verde, la yuca criolla, la papa nevada y el ulluco.

En el caso de la papa criolla limpia esta situación se presentó en los 33 mercados donde se ofreció a lo largo del mes. Este comportamiento se debió al mayor abastecimiento procedente de Silos (Norte de Santander) que complementó la oferta del producto de Tunja, Soracá, Ventaquemada, Tibaná y Ramiriquí (Boyacá), en donde

su recolección es mayor por el mejoramiento de las condiciones climáticas. La reducción más marcada se observó en Bogotá, 36,75% menos que en septiembre.

También se presentó una caída en los precios del plátano hartón verde en 26 de los 42 mercados donde se vendió. Esta situación obedeció al mejoramiento de la oferta de producto procedente de Rovira (Tolima), Armenia (Quindío), Córdoba y el suroeste antioqueño. La mayor reducción se registró en Cartagena, donde el kilo se vendió en promedio a \$914, es decir un 22,72% menos que en septiembre de 2012.

1.3 Frutas frescas

En el caso de las frutas frescas, las principales reducciones se observaron en los precios del mango Tommy, el tomate de árbol, la naranja Valencia, la papaya maradol, la patilla, el limón Tahití y la curuba larga.

Cuadro 3
Mercados en los que bajaron y subieron los precios de las frutas

Producto	Mercados		
	Total	Bajó	Subió
Mango Tommy	31	29	1
Tomate de árbol	42	28	14
Naranja Valencia	31	25	6
Papaya Maradol	34	23	10
Patilla	24	20	3
Limón Tahití	24	19	5
Curuba larga	26	19	6
Aguacate papelillo	27	6	20
Pera importada	32	6	23
Manzana verde importada	34	9	25
Melón Cantalup	30	1	29
Lulo	35	3	32
Mora de Castilla	38	5	33

Fuente: SIPSA, Ministerio de Agricultura y Desarrollo Rural-DANE

Nota: el total incluye mercados que no registraron variación

En el caso del mango Tommy, la reducción en los precios estuvo motivada por la salida de las cosechas en Tolima y Cundinamarca. Esta situación se registró en 29 de los 31 mercados donde se negoció a lo largo de octubre. En Cali los precios mostraron la mayor disminución (-51,03%).

Para la naranja Valencia, la salida de las cosechas en Armenia (Quindío) y el mayor ingreso desde San Vicente de Chucurí (Santander), explicaron la caída de las cotizaciones mayoristas de este producto en 25 de los 31 mercados donde se ofreció a lo largo del mes. En Bucaramanga, donde el kilo se vendió a \$517 en promedio, los precios mostraron la mayor reducción (-10,63%).

La caída en los precios de la patilla se explicó por la buena producción en San Martín (Meta). Esta reducción se presentó en 20 de los 24 mercados donde se vendió.

Gráfico 5
Comportamiento de los precios del mango Tommy

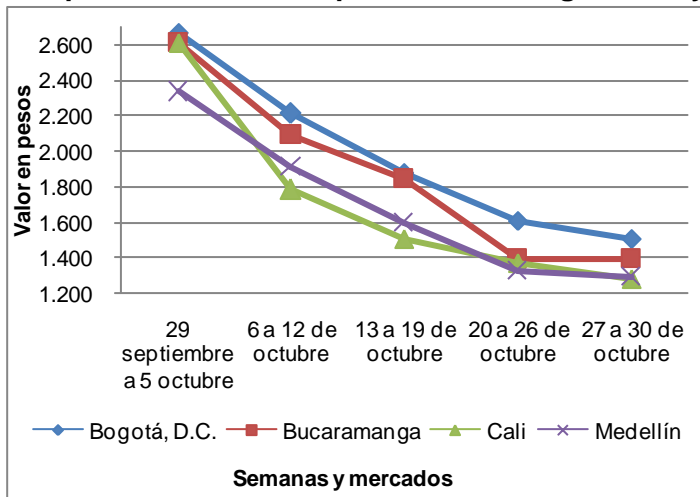

Fuente: SIPSA, Ministerio de Agricultura y Desarrollo Rural-DANE

Gráfico 6
Comportamiento de los precios de la mora

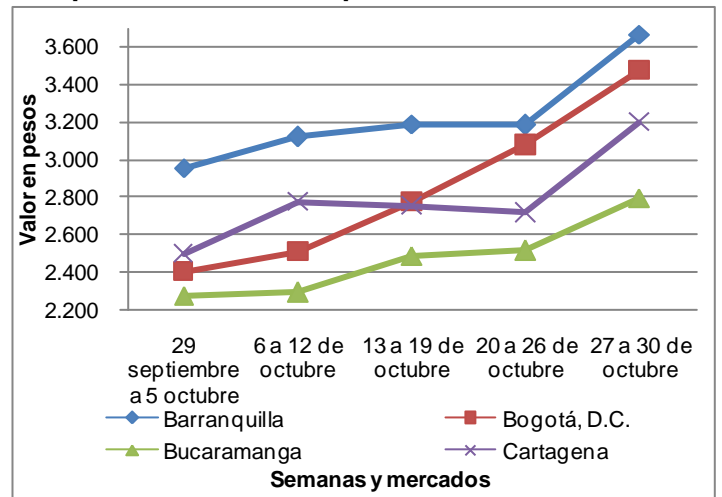

En cambio, se observó un aumento en los precios de la mora de Castilla, el lulo, el melón cantalup, la manzana verde importada, la pera importada y el aguacate papelillo.

Por segundo mes consecutivo, aumentaron los precios de la mora de Castilla ante la reducción en el ingreso de la fruta desde Piedecuesta, Los Santos y Bucaramanga (Santander). Esta situación se registró en 33 de los 38 mercados donde se vendió. En el mercado de Bogotá se registró el mayor aumento, un 42,69% en promedio.

Para el lulo las cotizaciones se incrementaron en 32 de los 35 mercados donde se negoció a lo largo del mes, como consecuencia de la poca producción en Huila y el menor ingreso desde La Belleza (Santander). En Medellín, ciudad que registró el mayor crecimiento, el alza fue 13,45% frente a lo registrado en septiembre.

1.4 Cereales, procesados, cárnicos, lácteos y huevos

Este mes se registró una reducción en las cotizaciones mayoristas de los lácteos y huevos, las carnes, los pescados y los productos procesados.

En el caso del grupo de los lácteos y huevos, cayeron las cotizaciones de todos los tipos de huevo y los quesos cuajada y doble crema. En el caso del huevo se contó con mayor ingreso de producto de Santander, Valle del Cauca y Antioquia. Para el huevo rojo A, la reducción más significativa se observó en Medellín, donde la unidad se vendió a \$216, 6,03% menos que en septiembre.

Para los productos procesados, se destacó la reducción de los precios mayoristas del azúcar sulfitada y refinada, la harina precocida de maíz, la sal yodada y la panela cuadrada blanca, mientras que subieron las pastas alimenticias y la harina de trigo.

Cuadro 4
Mercados en los que bajaron y subieron los precios de de los procesados

Producto	Mercados		
	Total	Bajó	Subió
Azúcar sulfitada	21	17	4
Harina precocida de maíz	26	16	6
Azúcar refinada	18	15	1
Sal yodada	30	14	7
Panela cuadrada blanca	18	13	5
Azúcar morena	9	7	0
Harina de trigo	30	10	15
Pastas alimenticias	28	9	15

Fuente: SIPSA, Ministerio de Agricultura y Desarrollo Rural-DANE

Nota: el total incluye mercados que no registraron variación

En el caso del azúcar refinada, mejoró el ingreso de producto procedente de los ingenios establecidos en Valle del Cauca, lo que ocasionó la reducción de los precios en 15 de los 18 mercados donde se vendió.

Para las carnes se destacaron las menores cotizaciones del pollo (pierna pernil con rabadilla, alas con y sin costillar, pechuga y entero sin vísceras) y algunos cortes de res como la sobrebarriga, la bola de pierna, la falda y el morrillo. En el caso del pollo, la reducción de los precios obedeció al aumento en la oferta desde las granjas avícolas de Santander y Atlántico. En cambio, subió el precio de algunos cortes de cerdo como, pernil, lomo y brazo sin hueso.

Cuadro 5
Mercados en los que bajaron y subieron los precios de las carnes y los pescados

Producto	Mercados		
	Total	Bajó	Subió
Pierna pernil con rabadilla	18	16	1
Pechuga de pollo	22	15	6
Carne de res, sobrebarriga	25	14	4
Alas de pollo con costillar	14	11	2
Carne de cerdo, espinazo	17	10	3
Bagre rayado entero fresco	12	8	2
Bagre rayado entero congelado	6	6	0
Mojarra lora entera fresca	6	5	1
Bocachico importado congelado	14	5	2
Carne de cerdo, pernil sin hueso	18	6	9
Carne de cerdo, brazo sin hueso	20	5	9
Carne de cerdo, lomo sin hueso	23	6	10

Fuente: SIPSA, Ministerio de Agricultura y Desarrollo Rural-DANE

Nota: el total incluye mercados que no registraron variación

En cuanto a los pescados, disminuyeron los precios mayoristas del bagre rayado, la mojarra lora y el bocachico importado. Para el bagre rayado, se destacó el aumento de la oferta desde El Banco (Magdalena), Saravena (Arauca) y Gamarra (Cesar).

Gráfico 7
Comportamiento de los precios del huevo rojo AA



Gráfico 8
Comportamiento de los precios de la panela cuadrada blanca



Fuente: SIPSA, Ministerio de Agricultura y Desarrollo Rural-DANE

Cuadro 6
Mercados en los que bajaron y subieron los precios de los lácteos y huevos

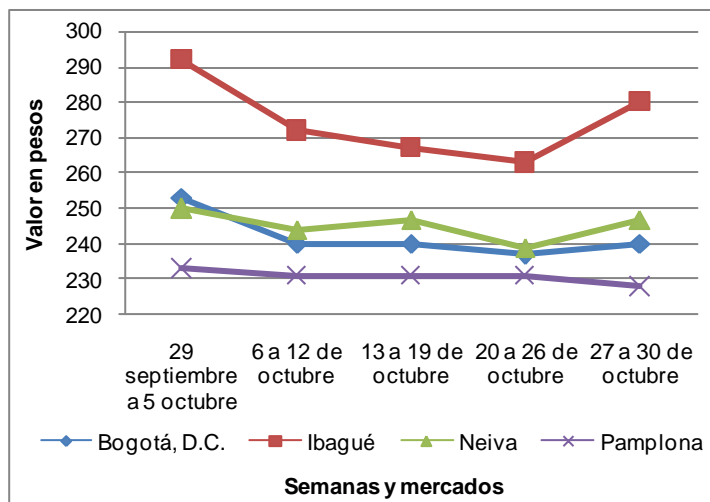
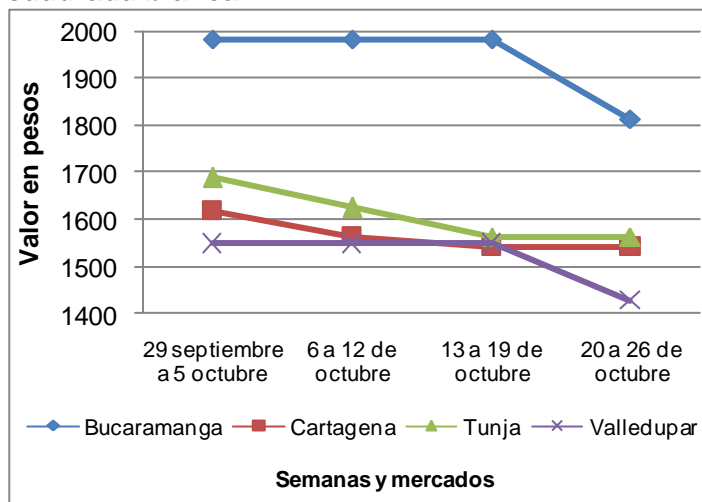
Producto	Mercados		
	Total	Bajó	Subió
Huevo rojo AA	18	15	3
Huevo rojo A	19	14	5
Queso cuajada	14	10	3
Huevo blanco AA	9	8	1
Queso doble crema	11	7	3
Queso costeño	22	8	13

Fuente: SIPSA, Ministerio de Agricultura y Desarrollo Rural-DANE

Nota: el total incluye mercados que no registraron variación

En el grupo de los cereales, en octubre se registró un alza de los precios del arroz de primera y los frijoles cargamanto y nima calima. En el caso del frijón cargamanto rojo, el aumento en las cotizaciones se presentó en 13 de los 16 mercados donde se ofreció, debido a la reducción en el abastecimiento desde las veredas productoras de San Vicente y Urrao (Antioquia).

Cuadro 7
Mercados en los que bajaron y subieron los precios de los cereales

Producto	Mercados		
	Total	Bajó	Subió
Arroz de primera	27	6	21
Fríjol cargamanto rojo	16	3	13
Fríjol cargamanto blanco	8	1	7
Fríjol nima calima	7	1	6
Maíz amarillo cáscara	16	11	5
Arveja verde seca importada	23	14	9
Maíz blanco trillado	21	17	3
Lenteja importada	30	22	7

Fuente: SIPSA, Ministerio de Agricultura y Desarrollo Rural-DANE

Nota: el total incluye mercados que no registraron variación



En contraste, cayeron los precios de la lenteja importada, los maíces blanco trillado y amarillo con cáscara y la arveja verde seca importada. Para la lenteja este comportamiento se observó en 22 de los 30 mercados donde se ofreció el grano.

Tabla 1
Lo que más sube, lo que más baja
Octubre de 2012

Lo que más sube	Lo que más baja
Bogotá	
Verduras: Chócolo mazorca, ahuyama, cebolla cabezona Frutas: Mora de Castilla, guayaba pera, melón Cantalup, lulo Tubérculos: Papas R-12 negra, sabanera y única, yuca llanera Otros: Panela cuadrada morena, café molido	Verduras: Pepino cohombro, habichuela, arveja verde, lechuga Frutas: Mango Tommy, naranja Tangelo, granadilla Tubérculos: Papa criolla sucia y limpia, plátano hartón verde Otros: Lenteja importada, frijol bolón, queso costeño
Medellín	
Verduras: Pimentón, habichuela, ahuyama, cebolla cabezona blanca, pepino de rellenar Frutas: Mandarina Onecco, granadilla, lulo, mora de Castilla Tubérculos: Papa capira, plátano guineo, arracacha blanca Otros: Panela cuadrada morena, queso costeño	Verduras: Pepino cohombro, brócoli, cebolla junca, arveja verde en vaina, lechuga Batavia, Frutas: Mangos, papaya hawaiana, curuba larga, limón Tahití Tubérculos: Papas criolla limpia, plátano hartón verde Otros: Maíz blanco trillado, huevos, azúcar morena
Bucaramanga	
Verduras: Pimentón, tomate riñón, cebolla cabezona, zanahoria Frutas: Mora de Castilla, melón Cantalup, uva Isabela, pera importada, lulo Tubérculos: Papas única, R-12 negra, parda pastusa y suprema	Verduras: Pepino cohombro, arveja verde, habichuela, ajo Frutas: Mango Tommy, papaya melona, guayaba pera Tubérculos: Papa criolla, arracacha amarilla, plátano hartón Otros: Azúcar refinada, frijol radical y calima
Cúcuta	
Verduras: Tomate Riogrande, pimentón, zanahoria Frutas: Mora de Castilla, piña perolera, melón Cantalup Tubérculos: Papas única, suprema y parda pastusa Otros: piernas de pollo	Verduras: Pepino cohombro, ajo importado, habichuela Frutas: Curuba larga, granadilla, fresa, tomate de árbol Tubérculos: Papa criolla limpia, plátanos guineo y hartón verde Otros: Lenteja importada,
Cali	
Verduras: Pimentón, ahuyama, chócolo mazorca, zanahoria Frutas: Melón Cantalup, aguacate papelillo, papaya maradol, mora de Castilla Tubérculos: Papas capira, suprema, única y nevada	Verduras: Pepino cohombro, lechuga Batavia, brócoli, acelga Frutas: Mango Tommy, guayaba pera, naranjas Tangelo y valencia Tubérculos: Papa criolla sucia, Plátano hartón verde
Barranquilla	
Verduras: Cebollas junca y cabezona blanca, lechuga Batavia, pimentón Frutas: Mora de Castilla, melón Cantalup, pera importada Tubérculos: Papas única y R-12 roja Otros: Harina de trigo	Verduras: Arveja verde en vaina, pepino cohombro, ajo importado, habichuela Frutas: Banano Urabá, mandarina común, papaya maradol Tubérculos: Plátano hartón verde, Ñame espino, yuca criolla Otros: Maíz blanco trillado, panela cuadrada blanca
Pereira	
Verduras: Tomate chonto, pimentón, zanahoria, habichuela Frutas: Aguacate papelillo, granadilla, mora de Castilla, melón Cantalup, lulo Tubérculos: Arracacha blanca, papas capira, ruby y única Otros: Arroz de primera, aceite girasol	Verduras: Arveja verde, cebolla junca, pepino cohombro Frutas: Mango Tommy, piña gold, manzanas verde y rogal gala importada, guayaba pera Tubérculos: Papa criolla limpia Otros: Azúcar sulfatada, maíz blanco trillado
Armenia	
Verduras: Tomate chonto, pimentón, zanahoria, ahuyama Frutas: Aguacate papelillo, melón Cantalup, Mora de Castilla Tubérculos: Arracacha blanca, papas suprema y parda pastusa Otros: Queso costeño, arroz de primera	Verduras: Arveja verde, cebolla junca, pepino cohombro Frutas: Mango Tommy, guayaba pera, papaya maradol, patilla Tubérculos: Papa criolla limpia, plátano guineo Otros: arveja verde seca importada, piernas de pollo

Fuente: SIPSA, Ministerio de Agricultura y Desarrollo Rural-DANE

FICHA METODOLÓGICA

El componente de precios mayoristas del Sistema de Información de Precios y Abastecimiento del Sector Agropecuario –SIPSA- es una muestra no probabilística que cubre 62 mercados mayoristas a nivel nacional, ubicados en 19 departamentos.

Su cobertura es la siguiente:

Territorial					
Noroccidente	Centro	Centro Oriente	Centro Occidente	Suroccidente	Norte
Medellín, Central de Abastos de Antioquia	Bogotá- Corabastos	Cúcuta - Cenabastos	Pereira-Mercasa	Cali-CAVASA	Barranquilla-Barranquillita
El Santuario	Bogotá- Paloquemao	Bucaramanga – Centro	Pereira-La 41	Cali-Santa Elena	Barranquilla-Granabastos
La Unión	Bogotá-Las Flores	Bucaramanga – Centroabastos	Pereira-La Bella	Cali-Galería Alameda	Cartagena-Bazurto
Sonsón	Villavicencio	Bucaramanga - La Rosita	Armenia-Mercar	Ipiales	Valledupar - Central de Abastos
Yarumal	Tunja-Complejo de Servicios del Sur	La Parada	Armenia-Retiro	Palmira	Valledupar - Mercado Nuevo
Marinilla	Ubaté	Bucaramanga - San Francisco	Manizales	Pasto	
Rionegro	Duitama	Pamplona	Cartago	Popayán	
San Vicente	Chiquinquirá	San Gil	La Virginia	Tulúa	
La Ceja	Sogamoso	Socorro	La Dorada	Cali-La Floresta	
El Peñol	Neiva		Cajamarca	Buenaventura	
Santa Bárbara			Ibagué-Plaza el Jardín		
El Carmen de Viboral			Ibagué-Plaza La 21		
Medellín- Coomerca			Honda		
Montería-Mercado del Sur					
Sincelejo					

Objetivo: proporcionar información de los precios mayoristas de los alimentos y como es su comportamiento, teniendo en cuenta factores y hechos que afectan la comercialización.

Población objetivo: comerciantes mayoristas ubicados dentro de los mercados mayoristas

Tipo de investigación: sistema de encuestas no probabilísticas

Diseño muestral: selección arbitraria

Cobertura: nacional

Unidad de análisis: precios mayoristas

Unidad de observación: mercados mayoristas y centrales de abasto

Desagregación temática: precio de venta mayorista por producto y fuente

Departamento Administrativo Nacional de Estadística - DANE -
Bogotá, D.C. - Colombia, octubre de 2012

□□□

Anexo 1

Cuadro 1

Comportamiento de los precios mayoristas de los principales alimentos en las principales ocho ciudades

Octubre de 2012

Precio por kilogramo

Precio \$/Kg	Barranquilla		Bogotá		Bucaramanga		Cartagena		Cali		Cúcuta		Medellín		Pereira	
	Precio	Var %	Precio	Var %	Precio	Var %	Precio	Var %	Precio	Var %	Precio	Var %	Precio	Var %	Precio	Var %
Hortalizas y verduras																
Ahuyama	508	-1,87	992	20,92	719	-0,42	620	-13,93	787	26,20	808	-8,44	701	26,70	730	6,13
Arveja verde en vaina	4.448	-8,43	2.159	-16,40	1.730	-32,72	n.d.	-	1.038	-40,76	2.528	-7,31	1.464	-16,44	1.730	-29,75
Cebolla cabezona blanca	1.157	13,32	1.144	4,44	982	9,38	1.173	9,04	952	7,05	1.011	13,50	1.305	12,52	990	6,17
Cebolla junca	1.521	27,20	938	5,37	697	-12,23	n.d.	-	397	-22,98	686	-13,52	680	-23,47	265	-35,59
Chócolo mazorca	536	26,68	1.049	19,16	781	-1,84	442	12,92	790	19,23	514	4,81	637	1,53	638	-5,12
Habichuela	1.521	-13,22	1.614	-14,19	1.200	-7,95	1.653	-4,64	1.569	-0,12	1.625	-10,19	906	28,11	1.264	-7,19
Pepino cohombro	1.310	-44,52	1.562	-31,93	733	-51,46	1.166	-34,66	885	-21,72	703	-56,82	1.033	-34,76	1.319	-16,40
Pimentón	1.244	6,28	2.235	-2,52	1.350	31,02	1.540	2,55	1.589	65,35	1.347	49,16	1.445	55,15	1.492	51,37
Remolacha	856	-0,14	653	-6,32	818	-1,96	899	-2,37	763	-5,46	733	-10,93	748	-17,89	n.d.	-
Tomate*	1.642	71,94	1.559	65,60	1.534	76,96	1.912	63,33	1.651	97,92	1.804	61,84	1.518	83,72	1.441	78,70
Zanahoria	1.007	6,53	886	1,59	901	3,64	1.059	8,00	535	12,19	699	-2,74	422	22,57	588	4,17
Frutas frescas																
Aguacate *	2.000	n.d.	3.608	69,14	n.d.	-	3.307	-8,25	n.d.	-	3.000	0,00	2.075	-12,75	3.131	23,45
Banano*	352	-25,48	1.002	0,23	837	-4,44	520	-7,14	594	-0,93	814	1,53	756	5,94	564	0,53
Coco	1.000	0,00	2.237	-0,82	2.167	0,00	1.856	18,30	1.327	-0,51	1.000	0,00	1.457	5,26	1.467	0,00
Granadilla	3.374	-5,90	2.251	-10,59	2.506	-5,36	2.538	-9,92	n.d.	-	2.685	-7,43	2.479	23,96	2.104	8,54
Guayaba pera	1.538	-2,01	1.300	30,11	559	-14,42	1.540	-2,33	858	-15,75	n.d.	-	875	-9,68	923	-9,11
Limón común	1.272	-0,62	1.507	-22,18	1.396	1,35	1.533	72,50	1.303	-31,28	1.515	-2,08	2.394	18,27	1.972	-10,35
Limón Tahití	n.d.	-	2.078	-10,86	1.121	-15,48	n.d.	-	1.472	-17,89	1.090	-5,32	1.717	-15,72	1.318	-19,18
Lulo	2.743	7,63	1.812	4,79	1.688	6,34	2.418	8,40	1.608	-3,50	2.014	0,69	1.914	13,45	1.723	7,21
Mandarina*	1.152	-4,80	941	-0,35	800	-3,22	1.385	0,98	1.060	-3,86	952	-7,69	1.058	29,90	1.000	3,90
Mango Tommy	n.d.	-	2.071	-38,08	1.888	-37,73	1.700	n.d.	1.470	-51,03	1.887	n.d.	1.751	-48,71	1.105	-49,37
Maracuyá	2.187	1,93	2.132	7,00	2.444	4,98	2.410	2,02	1.765	2,92	1.902	0,45	1.248	-15,62	1.774	-0,69
Mora de Castilla	3.023	23,45	2.740	42,69	2.442	30,90	2.720	21,99	2.640	3,46	2.319	30,82	2.364	11,31	1.930	0,02
Naranja Valencia	993	-1,97	1.049	-4,95	517	-10,63	860	-10,42	620	-9,27	692	-1,28	1.112	-9,01	552	-1,89
Papaya maradol	1.445	-6,32	1.156	16,85	1.018	-8,10	1.535	-0,42	993	6,46	809	-9,22	1.339	-2,32	1.047	2,79
Piña *	1.052	6,96	882	17,51	648	13,00	998	2,27	818	4,40	906	8,96	797	-0,44	1.000	0,16
Tomate de árbol	969	-2,75	1.032	0,51	912	-1,00	1.064	4,45	784	1,37	1.416	-7,29	753	-0,22	939	-1,92
Tubérculos y plátanos																
Arracacha*	n.d.	-	916	7,85	924	-9,38	n.d.	-	855	3,29	1.038	-6,18	663	4,28	1.260	21,15
Papa negra*	723	5,75	978	8,63	868	1,09	747	-	885	9,25	685	0,05	1.259	0,11	799	13,27
Papa criolla	1.380	-32,04	1.587	-36,75	933	-36,40	1.960	-15,41	916	-13,35	915	-34,98	1.202	-33,11	1.308	-36,21
Plátano guineo	n.d.	-	908	-1,48	n.d.	-	n.d.	-	n.d.	-	333	-16,67	725	7,62	496	-1,82
Plátano hartón verde	1.020	-16,34	1.074	-8,45	1.220	-7,25	914	-22,72	745	-1,36	1.303	-7,39	924	-4,30	633	3,75
Yuca*	847	-13,86	1.321	7,95	1.249	-2,07	854	-10,44	1.132	-2,61	1.503	2,13	1.357	1,52	1.184	-0,53

*Variedad predominante en el mercado

Variación porcentual con respecto al promedio del mes anterior

n.d. : no disponible

-: no es posible calcular la variación



Cuadro 1

Comportamiento de los precios mayoristas de los principales alimentos en las principales ocho ciudades (continuación)

Octubre de 2012

Precio por kilogramo

Precio \$/Kg	Barranquilla		Bogotá		Bucaramanga		Cartagena		Cali		Cúcuta		Medellín		Pereira	
	Precio	Var %	Precio	Var %	Precio	Var %	Precio	Var %	Precio	Var %	Precio	Var %	Precio	Var %	Precio	Var %
Granos, cárnicos y procesados																
Arroz de primera	2.421	0,27	2.492	2,22	2.750	4,68	2.301	0,18	2.571	6,39	2.596	n.d.	2.616	3,13	2.681	4,32
Arveja verde seca importada	1.698	0,90	2.045	-0,39	1.543	-0,04	1.881	4,12	1.727	1,17	1.574	-0,79	1.846	-5,82	1.564	-0,47
Frijol seco*	4.578	3,62	4.477	1,85	3.620	-4,74	4.863	3,87	3.358	-1,54	6.078	-1,31	4.330	2,79	4.499	4,52
Garbanzo importado	n.d.	-	3.892	-1,41	2.867	-2,27	n.d.	-	n.d.	-	3.598	-4,04	4.253	-1,54	3.338	2,48
Lenteja importada	1.654	-1,03	2.005	-4,72	1.680	-1,18	1.822	-1,02	1.728	-0,96	1.758	-8,76	2.557	-1,48	1.649	-1,44
Maíz amarillo cáscara	1.197	-3,36	861	2,84	3.333	n.d.	838	1,21	948	-1,47	n.d.	-	832	-4,79	1.242	-3,31
Huevo tipo A	221	-3,01	231	1,91	213	-5,11	227	-5,36	n.d.	-	203	n.d.	216	-6,03	220	-3,83
Queso costeño	6.767	1,75	7.905	-3,77	9.000	0,00	5.617	-0,92	n.d.	-	8.875	1,19	7.967	5,23	8.625	8,49
Carne de cerdo, lomo sin hueso	12.000	0,00	11.967	1,31	n.d.	-	12.750	4,08	11.183	1,67	9.933	0,17	13.000	0,00	13.000	0,00
Carne de res, chatas	12.000	0,00	13.567	2,01	21.000	5,00	10.750	-1,75	11.750	6,82	11.600	-3,33	18.200	0,38	13.000	0,00
Pechuga de pollo	6.367	-1,55	6.580	-0,93	6.475	-3,47	6.247	-5,08	n.d.	-	6.693	-0,10	6.701	-0,08	n.d.	-
Aceite vegetal mezcla	3.821	-0,75	4.476	-0,47	4.320	1,92	3.648	-1,99	5.018	-0,01	3.952	0,37	3.626	-4,05	n.d.	-
Azúcar sulfitada	1.479	-1,47	1.498	-3,69	1.594	-0,77	1.468	-1,84	1.523	4,64	n.d.	-	1.446	-1,19	1.593	-4,66
Galletas saladas 3 tacos	7.172	-0,18	7.298	-0,37	7.672	0,29	7.055	-3,59	7.650	0,00	7.448	0,01	7.204	-0,75	7.529	0,09
Harina de trigo	1.342	0,80	1.614	1,98	1.952	-0,27	1.322	4,06	2.187	-0,61	1.352	-1,55	2.224	1,41	2.144	0,00
Harina precocida de maíz	2.874	-2,22	2.515	-0,23	1.932	1,12	2.567	-1,40	2.264	0,15	1.832	-0,07	n.d.	-	2.735	-2,08
Margarina	n.d.	-	8.726	2,45	8.721	-2,19	n.d.	-	13.575	1,90	n.d.	-	8.883	0,73	n.d.	-
Panela*	1.759	-3,99	1.618	8,56	1.803	-0,70	1.567	-3,68	1.500	2,53	n.d.	-	1.552	-1,08	2.154	-0,89
Pastas alimenticias	4.117	-0,12	4.259	-0,24	3.232	-0,33	2.683	-2,09	4.711	0,41	2.625	0,00	4.638	0,43	4.621	-0,01
Salsa de tomate doy pack	n.d.	-	11.208	-2,99	10.702	-0,30	8.646	0,13	11.889	3,63	n.d.	-	11.481	-0,27	12.725	-0,01

*Variedad predominante en el mercado

Variación porcentual con respecto al promedio del mes anterior

n.d. : no disponible

-: no es posible calcular la variación